

Jenaer Statistik

Quartalsbericht

IV/2023

Informationsdienst
des Teams Datenmanagement und Statistik
Stadt Jena
33. Jahrgang, Heft 130



1.	Fläche Jenas nach Nutzungsarten und Stadtbezirken 2023	3
2.	Wohnbevölkerung	5
2.1.	Bevölkerungsbestand (Hauptwohnung)	5
2.2.	Bevölkerungsbestand nach Altersgruppen	5
2.3.	Ausländerinnen/Ausländer und Migrantinnen/Migranten	14
2.4.	Natürliche Bevölkerungsbewegung	20
2.5.	Räumliche Bevölkerungsbewegung	24
2.6.	Bevölkerung nach Stadtbezirken (STADTBZIRKSDATEN)	32
2.7.	Statistische Privathaushalte und Alleinerziehende (STADTBZIRKSDATEN)	42
2.8.	Namensstatistik 2023	48
3.	Arbeitsmarkt und Erwerbstätigkeit	51
3.1.	Arbeitsmarkt (PLANUNGSRAUMDATEN)	51
3.2.	Sozialversicherungspflichtig Beschäftigte	59
4.	Wirtschaft	63
4.1.	Gewerbebetriebe nach Abschnitten	63
4.2.	Gewerbeanmeldungen und Gewerbeabmeldungen	64
4.3.	Verarbeitendes Gewerbe	67
4.4.	Bauwirtschaft (STADTBZIRKSDATEN)	68
4.5.	Insolvenzverfahren	71
5.	Preise	72
6.	Wohnen und Bauen	77
6.1.	Wohnberechtigungsbescheinigungen	77
6.2.	Vermittelte Wohnungen mit Belegungsbindung	77
6.3.	Wohngeldberechnungen und -bewilligungen	77
6.4.	Gebäude- und Wohnungsbestand (STADTBZIRKSDATEN)	78
7.	Tourismus	82
8.	Verkehr	84
8.1.	Stadtlinienvkehr	84
8.2.	Erteilung von Fahrerlaubnissen	85
8.3.	Straßenverkehrsunfälle	85
8.4.	Bestände Kraftfahrzeuge (STADTBZIRKSDATEN)	87
8.5.	Länge der Straßen nach Kategorien	89
9.	Umwelt und Energie	89
9.1.	Immissionen und Lufttemperatur	89
9.2.	Ver- und Entsorgung	90
10.	Ordnung und Sicherheit	92
10.1.	Rettungsdienst und Feuerwehr	92
10.2.	Angemeldete Hunde in Jena am 31.12.2023 (STADTBZIRKSDATEN)	93
10.3.	Straftaten im Bereich der Landespolizeiinspektion Jena/Inspektionsdienst Jena	94
11.	Bildung	95
11.1.	Allgemeinbildende Schulen	95
11.2.	Berufsbildungsstatistik	97
11.3.	Musik- und Kunstschule	98
11.4.	Volkshochschule	99
12.	Gesundheit	100
12.1.	Ärztstatistik	100
12.2.	Belegung nach Kliniken	101
13.	Soziales	103
13.1.	Kinderbetreuung (STADTBZIRKSDATEN)	103
13.2.	Schwerbehindertenstatistik	105
13.3.	Alleinerziehende und Kinder in Bedarfsgemeinschaften (PLANUNGSRAUMDATEN)	106
14.	Kultur	107
14.1.	Besucherinnen und Besucher ausgewählter Einrichtungen Jenas	107
14.2.	Archive und Ernst-Abbe-Bücherei	108
15.	Sport und Freizeit	110
16.	Kommunale Finanzen	111
	Übersichtsskizze der Statistischen Bezirke (Stadtbezirke), Abkürzungen, Kontakt	114

1. Fläche Jenas nach Nutzungsarten und Stadtbezirken 2023

(Quelle: eigene Ermittlung, Landesamt für Vermessung und Geoinformation, Stand: 01.11.2023)

Schl.-Nr. Statistischer Bezirk	Stadtbezirk/ Statistischer Bezirk	Katasterfläche insgesamt	davon:																		
			Siedlung	darunter:								Verkehr	darunter:				Vegetation	darunter:			Gewässer
				Wohnbaufläche	Industrie- u. Gewerbefläche	dar.: Industrie u. Gewerbe	Fläche besonderer funktionaler Prägung	Sport-, Freizeit u. Erholungsfläche	dar.: Grünanlage	Friedhof	Straßenverkehr		Weg	Platz	Bahnverkehr	Landwirtschaft		Wald	Unland/vegetationslose Fläche		
Hektar																					
--	Jena insgesamt	11 477	2 732	938	455	288	185	1 017	735	25	879	529	238	32	80	7 763	3 582	4 065	45	102	
	<u>davon:</u>																				
11	Ammerbach Ort	458	46	13	0	--	0	31	16	0	15	6	9	--	--	395	66	330	--	1	
12	Beutenberg/Winzerl. Str.	145	72	34	7	5	19	12	12	--	21	13	4	2	2	50	17	33	--	2	
21	Burgau Ort	104	47	7	30	18	0	8	8	0	20	10	2	1	8	29	27	2	--	7	
22	Ringwiese Flur Burgau	87	62	23	31	25	--	7	5	--	14	7	2	1	5	8	8	--	0	2	
30	Göschwitz	228	64	12	22	20	11	19	18	0	37	21	5	0	11	124	40	81	3	3	
41	Jena-Zentrum	92	54	9	6	0	13	13	13	--	31	21	1	5	4	--	--	--	--	6	
42	Jena-West	353	154	80	4	0	23	41	32	2	36	26	6	1	3	161	30	131	0	1	
43	Jena-Nord	300	188	68	39	22	11	47	34	16	38	27	5	1	5	69	10	57	1	5	
44	Jena-Süd	582	171	63	22	20	11	67	64	--	48	27	10	2	9	361	7	354	--	2	
51	Lichtenhain Ort	213	62	11	12	11	3	32	24	1	10	7	3	0	--	140	8	126	--	0	
52	Mühlenstraße	32	26	8	13	11	1	4	4	--	6	3	0	0	2	--	--	--	--	--	
61	Lobeda-Altstadt	321	66	24	1	1	2	36	25	1	20	16	4	0	1	232	53	165	5	3	
62	Lobeda-West	240	145	35	56	38	15	38	30	--	53	36	5	4	8	35	32	3	0	7	
63	Lobeda-Ost ¹⁾	95	55	19	7	1	17	11	11	--	35	28	3	4	0	5	4	--	--	--	
71	Löbstedt Ort	56	30	8	8	2	2	9	9	--	7	6	0	0	1	17	13	0	1	2	
72	Nord II	209	114	49	23	16	5	37	36	--	24	19	2	1	2	68	24	44	0	2	
81	Wj.-Kernberge	129	93	31	1	0	10	51	25	--	21	14	2	3	1	7	2	5	0	8	
82	Wj.-Ort	107	81	46	3	1	6	22	22	--	17	16	2	0	--	4	--	3	1	5	
83	Wj.-Schlegelsberg	370	207	80	4	1	2	116	112	2	31	21	9	1	--	129	29	89	--	3	
90	Winzerla	500	152	65	24	17	6	54	37	0	40	24	8	2	6	307	133	167	2	1	
100	Wöllnitz	264	80	13	1	0	0	61	30	0	16	10	5	1	1	161	48	108	0	7	
111	Ziegenhain Ort	252	33	7	0	0	0	24	4	0	8	3	5	1	--	211	98	112	--	0	
112	Ziegenhainer Tal	198	82	25	1	1	1	52	17	--	12	6	5	--	--	105	35	62	--	--	

Schl.- Nr. Statisti- scher Bezirk	Stadtbezirk/ Statistischer Bezirk	Ka- taster- fläche insge- samt	davon:																	
			Sied- lung	darunter:							Ver- kehr	darunter:				Vege- tation	darunter:			Ge- wäs- ser
				Wohn- bau- fläche	Indus- trie- u. Gewer- be- fläche	dar.: Indus- trie u. Gewer- be	Fläche beson- derer funktio- naler Prägung	Sport-, Frei- zeit u. Erhol- ungs- fläche	dar.: Grün- an- lage	Fried- hof		Strä- ßen- ver- kehr	Weg	Platz	Bahn- ver- kehr		Land- wirt- schaft	Wald	Unland/ vege- tations- lose Fläche	
Hektar																				
120	Zwätzen	547	143	54	54	30	10	22	16	0	45	22	18	1	5	359	231	113	6	1
131	Drackend./Lobeda-Ost ²⁾	83	55	26	10	5	9	8	6	--	21	16	2	2	1	7	2	4	--	0
132	Drackendorf	359	47	17	3	1	2	25	18	0	10	5	4	0	--	302	91	209	1	0
133	Ilmnitz	169	32	9	4	0	0	16	15	0	6	4	1	0	--	132	69	63	--	0
141	Maua	336	59	8	36	29	0	11	8	0	38	27	8	0	3	229	141	87	0	9
142	Leutra	470	12	3	--	--	0	7	7	0	33	12	21	--	--	421	117	275	22	4
151	Münchenroda	414	54	8	0	0	0	42	5	0	20	7	14	--	--	339	162	177	--	1
152	Remderoda	117	11	2	2	--	3	2	2	0	6	2	1	--	2	101	66	34	--	--
161	Krippendorf	316	13	1	2	2	0	6	6	0	9	4	5	--	--	293	275	19	--	1
162	Vierzehnheiligen	198	9	0	1	1	0	4	4	0	5	3	2	--	--	183	177	7	--	0
170	Isserstedt	687	53	14	20	4	0	12	11	0	38	22	15	0	2	593	316	277	--	3
181	Cospeda	336	33	23	0	--	0	8	7	0	18	9	9	0	--	284	201	82	--	0
182	Lützeroda	144	12	0	2	2	0	5	4	0	5	3	3	--	--	126	116	11	--	0
183	Closewitz	412	8	1	1	1	0	3	3	0	12	6	6	--	--	392	253	139	--	0
191	Kunitz	597	40	18	2	2	1	19	19	0	19	8	11	--	--	526	277	248	1	12
192	Laasan	207	7	2	--	--	--	4	4	--	3	1	2	--	--	197	97	101	--	0
201	Jenaprießnitz	583	39	10	4	3	0	24	8	0	22	7	15	--	--	521	215	304	--	1
202	Wogau	169	21	13	1	1	--	6	4	0	10	5	5	0	--	137	92	46	--	1

¹⁾ ohne Anteil auf Drackendorfer Flur

²⁾ Anteil Lobeda-Ost auf Drackendorfer Flur

Umstellung auf ALKIS®

Dem Amtlichen Liegenschaftskataster- Informationssystem ALKIS® liegt ein neues bundeseinheitliches Datenmodell zu Grunde.

Die Datenbestände der Automatisierten Liegenschaftskarte ALK und des Automatisierten Liegenschaftsbuches ALB werden zusammengeführt.

Somit wurden die Jenaer Flächendaten zum 31.12.2017 erstmals aus dem Amtlichen Liegenschaftskataster-Informationssystem (ALKIS®) gewonnen.

Mit der Umstellung auf ALKIS® sind folgende methodische Veränderungen gegenüber vorangegangenen Erhebungen zu beachten:

- Es werden nicht mehr die Buchflächen, sondern die berechneten Geometrieflächen veröffentlicht.
- Die in ALKIS® nicht mehr vorgesehenen Nutzungsarten wie z.B. die bisherigen Flächen anderer Nutzung wurden aufgelöst und bewirken einen Zuwachs bei anderen Nutzungskategorien.

2. Wohnbevölkerung

2.1. Bevölkerungsbestand (Hauptwohnung)

	Am Stichtag (Personen)				
	31.12.2022	31.3.2023	30.6.2023	30.9.2023	31.12.2023
Bevölkerung insgesamt ¹⁾	111 191	110 861	110 760	110 382	110 791
davon: männlich	55 301	55 141	55 122	54 930	55 060
weiblich	55 890	55 720	55 638	55 452	55 731
Bevölkerung insgesamt ²⁾	108 857	108 536	108 418	108 002	108 393

¹⁾ Angaben des TLS, Datenbasis Zensus 2011

²⁾ Angaben des Melderegisters

2.2. Bevölkerungsbestand nach Altersgruppen

(Quelle: Städtisches Melderegister, eigene Ermittlungen)

2.2.1. Wohnbevölkerung insgesamt nach Altersgruppen

Altersgruppen von ... bis unter	Wohnbevölkerung insgesamt am				
	30.6.2023	30.9.2023	31.10.2023	30.11.2023	31.12.2023
0 - 3 Jahre	2 619	2 546	2 532	2 510	2 483
3 - 6 Jahre	2 920	2 884	2 855	2 845	2 853
6 - 10 Jahre	4 067	4 050	4 060	4 052	4 031
10 - 16 Jahre	5 848	5 836	5 825	5 835	5 847
16 - 18 Jahre	1 721	1 752	1 749	1 765	1 774
18 - 25 Jahre	10 556	10 396	10 893	10 867	10 796
25 - 27 Jahre	3 941	3 911	3 958	4 020	4 032
27 - 45 Jahre	28 160	28 020	28 033	28 013	27 982
45 - 60 Jahre	18 168	18 158	18 114	18 109	18 080
60 - 65 Jahre	6 051	6 087	6 091	6 086	6 076
65 J. und älter	24 367	24 362	24 392	24 407	24 439
insgesamt	108 418	108 002	108 502	108 509	108 393

Altersgruppen von ... bis unter	Wohnbevölkerung männlich am				
	30.6.2023	30.9.2023	31.10.2023	30.11.2023	31.12.2023
0 - 3 Jahre	1 363	1 315	1 304	1 285	1 271
3 - 6 Jahre	1 490	1 467	1 452	1 457	1 451
6 - 10 Jahre	2 094	2 106	2 111	2 103	2 092
10 - 16 Jahre	2 998	2 983	2 975	2 990	2 993
16 - 18 Jahre	880	894	903	909	911
18 - 25 Jahre	5 038	4 951	5 141	5 116	5 089
25 - 27 Jahre	1 993	1 975	2 000	2 033	2 035
27 - 45 Jahre	14 880	14 813	14 807	14 797	14 778
45 - 60 Jahre	9 322	9 332	9 323	9 310	9 310
60 - 65 Jahre	2 947	2 972	2 976	2 976	2 965
65 J. und älter	10 267	10 262	10 283	10 298	10 303
insgesamt	53 272	53 070	53 275	53 274	53 198

Altersgruppen von ... bis unter	Wohnbevölkerung weiblich am				
	30.6.2023	30.9.2023	31.10.2023	30.11.2023	31.12.2023
0 - 3 Jahre	1 256	1 231	1 228	1 225	1 212
3 - 6 Jahre	1 430	1 417	1 403	1 388	1 402
6 - 10 Jahre	1 973	1 944	1 949	1 949	1 939
10 - 16 Jahre	2 850	2 853	2 850	2 845	2 854
16 - 18 Jahre	841	858	846	856	863
18 - 25 Jahre	5 518	5 445	5 752	5 751	5 707
25 - 27 Jahre	1 948	1 936	1 958	1 987	1 997
27 - 45 Jahre	13 280	13 207	13 226	13 216	13 204
45 - 60 Jahre	8 846	8 826	8 791	8 799	8 770
60 - 65 Jahre	3 104	3 115	3 115	3 110	3 111
65 J. und älter	14 100	14 100	14 109	14 109	14 136
insgesamt	55 146	54 932	55 227	55 235	55 195

Unterschiede zwischen Einwohnerzahlen des Thüringer Landesamtes für Statistik (TLS) und des Melderegisters der Stadt Jena

Die vom TLS veröffentlichten amtlichen Einwohnerzahlen liegen in aller Regel höher als die Werte, die aus dem städtischen Melderegister ermittelt werden. Grund dafür sind bundesweite Verfahrensregelungen der Landesämter für Statistik. Diese führen für Jena dazu, dass Zuzüge von Personen sehr schnell, Fortzüge aber erst mit einer gewissen Verzögerung berücksichtigt werden. Auf die Zahlen des städtischen Melderegisters trifft dies nicht zu.

Für die Zuweisung von Finanzmitteln an die Stadt und viele andere Regelungen sind die amtlichen Einwohnerzahlen des TLS ausschlaggebend. Trotzdem ist die Ermittlung und Veröffentlichung von Ergebnissen des städtischen Melderegisters unverzichtbar, da nur so ortsteilbezogene Auswertungen möglich sind; außerdem liegen sie wesentlich zeitnaher vor.

Beispiel: Die aktuell vorliegende amtliche Einwohnerzahl Jenas bezieht sich auf den 31.12.2023 und betrug 110 791. Zum gleichen Stichtag wies das städtische Melderegister 108 393 Einwohnerinnen und Einwohner aus.

Seit 1.1.2019 gibt es das „dritte Geschlecht“ = **divers**. Aus Datenschutzgründen sind diese Personen vorerst bei männlich enthalten. Zum 31.12.2023 gab es in Jena keine Person mit dem Geschlecht divers.

Bevölkerungsbestand am 31.12.2023

Altersaufbau der Bevölkerung (Hauptwohnung) lt. Melderegister der Stadt Jena
Lebensalter nach Jahren

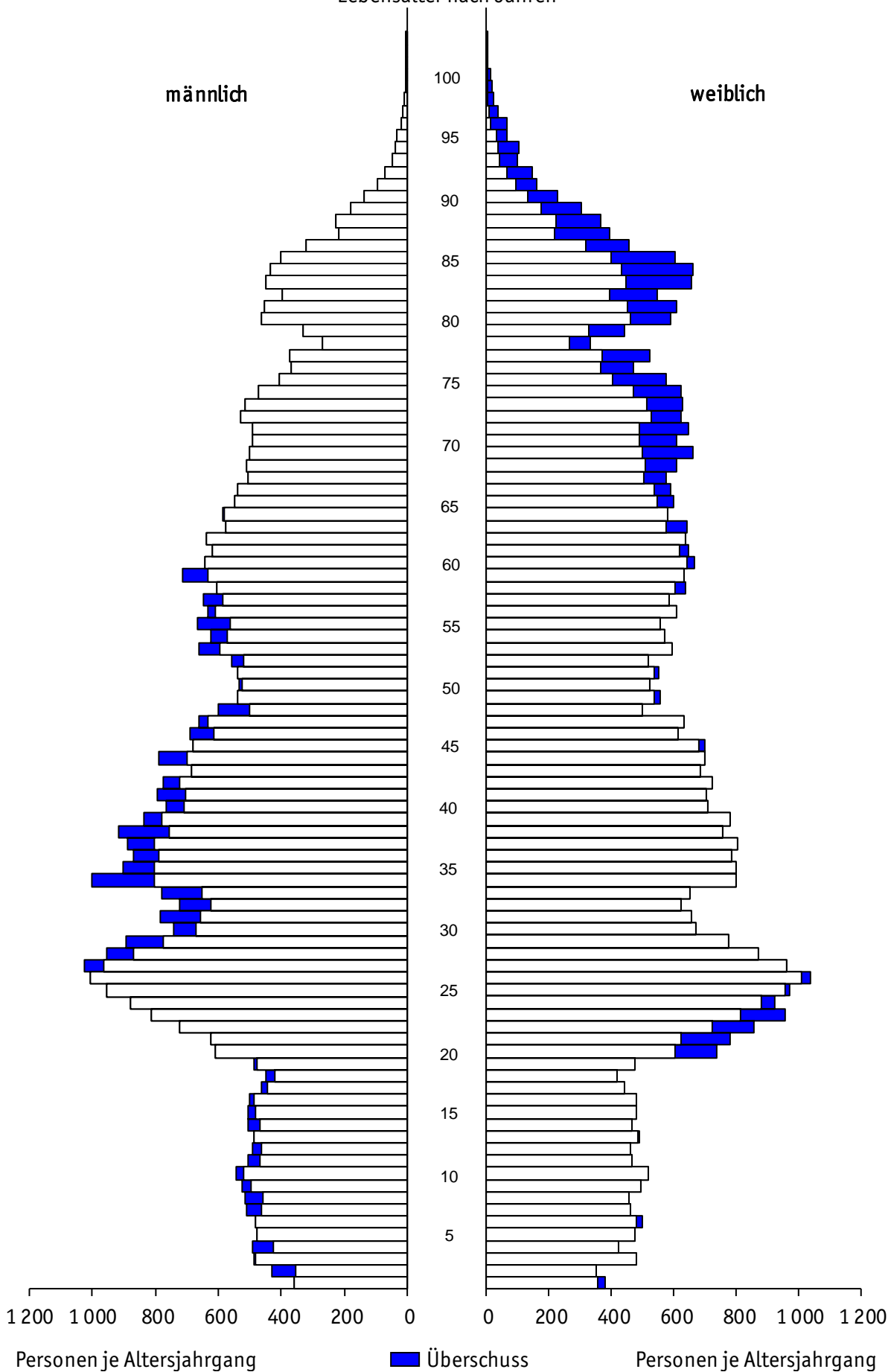

2.2.2. Deutsche nach Altersgruppen

Altersgruppen von ... bis unter	Deutsche insgesamt am				
	30.6.2023	30.9.2023	31.10.2023	30.11.2023	31.12.2023
0 - 3 Jahre	2 241	2 182	2 177	2 165	2 149
3 - 6 Jahre	2 517	2 486	2 466	2 448	2 450
6 - 10 Jahre	3 503	3 482	3 491	3 478	3 453
10 - 16 Jahre	5 112	5 110	5 100	5 116	5 115
16 - 18 Jahre	1 491	1 520	1 527	1 531	1 542
18 - 25 Jahre	8 414	8 386	8 646	8 610	8 573
25 - 27 Jahre	2 861	2 851	2 865	2 910	2 914
27 - 45 Jahre	22 191	22 077	22 061	22 014	21 975
45 - 60 Jahre	16 617	16 600	16 571	16 557	16 528
60 - 65 Jahre	5 747	5 789	5 796	5 795	5 783
65 J. und älter	23 806	23 791	23 810	23 815	23 840
insgesamt	94 500	94 274	94 510	94 439	94 322

Altersgruppen von ... bis unter	Deutsche männlich am				
	30.6.2023	30.9.2023	31.10.2023	30.11.2023	31.12.2023
0 - 3 Jahre	1 166	1 122	1 115	1 103	1 093
3 - 6 Jahre	1 279	1 263	1 260	1 260	1 257
6 - 10 Jahre	1 799	1 808	1 811	1 801	1 787
10 - 16 Jahre	2 596	2 587	2 573	2 591	2 582
16 - 18 Jahre	747	762	778	773	778
18 - 25 Jahre	3 926	3 868	3 961	3 938	3 930
25 - 27 Jahre	1 417	1 417	1 413	1 431	1 435
27 - 45 Jahre	11 766	11 702	11 691	11 671	11 643
45 - 60 Jahre	8 581	8 582	8 580	8 564	8 565
60 - 65 Jahre	2 792	2 815	2 821	2 824	2 814
65 J. und älter	10 030	10 017	10 035	10 048	10 048
insgesamt	46 099	45 943	46 038	46 004	45 932

Altersgruppen von ... bis unter	Deutsche weiblich am				
	30.6.2023	30.9.2023	31.10.2023	30.11.2023	31.12.2023
0 - 3 Jahre	1 075	1 060	1 062	1 062	1 056
3 - 6 Jahre	1 238	1 223	1 206	1 188	1 193
6 - 10 Jahre	1 704	1 674	1 680	1 677	1 666
10 - 16 Jahre	2 516	2 523	2 527	2 525	2 533
16 - 18 Jahre	744	758	749	758	764
18 - 25 Jahre	4 488	4 518	4 685	4 672	4 643
25 - 27 Jahre	1 444	1 434	1 452	1 479	1 479
27 - 45 Jahre	10 425	10 375	10 370	10 343	10 332
45 - 60 Jahre	8 036	8 018	7 991	7 993	7 963
60 - 65 Jahre	2 955	2 974	2 975	2 971	2 969
65 J. und älter	13 776	13 774	13 775	13 767	13 792
insgesamt	48 401	48 331	48 472	48 435	48 390

2.2.3. Ausländerinnen und Ausländer nach Altersgruppen

Altersgruppen von ... bis unter	Ausländerinnen/Ausländer insgesamt am				
	30.6.2023	30.9.2023	31.10.2023	30.11.2023	31.12.2023
0 - 3 Jahre	378	364	355	345	334
3 - 6 Jahre	403	398	389	397	403
6 - 10 Jahre	564	568	569	574	578
10 - 16 Jahre	736	726	725	719	732
16 - 18 Jahre	230	232	222	234	232
18 - 25 Jahre	2 142	2 010	2 247	2 257	2 223
25 - 27 Jahre	1 080	1 060	1 093	1 110	1 118
27 - 45 Jahre	5 969	5 943	5 972	5 999	6 007
45 - 60 Jahre	1 551	1 558	1 543	1 552	1 552
60 - 65 Jahre	304	298	295	291	293
65 J. und älter	561	571	582	592	599
insgesamt	13 918	13 728	13 992	14 070	14 071

Altersgruppen von ... bis unter	Ausländer männlich am				
	30.6.2023	30.9.2023	31.10.2023	30.11.2023	31.12.2023
0 - 3 Jahre	197	193	189	182	178
3 - 6 Jahre	211	204	192	197	194
6 - 10 Jahre	295	298	300	302	305
10 - 16 Jahre	402	396	402	399	411
16 - 18 Jahre	133	132	125	136	133
18 - 25 Jahre	1 112	1 083	1 180	1 178	1 159
25 - 27 Jahre	576	558	587	602	600
27 - 45 Jahre	3 114	3 111	3 116	3 126	3 135
45 - 60 Jahre	741	750	743	746	745
60 - 65 Jahre	155	157	155	152	151
65 J. und älter	237	245	248	250	255
insgesamt	7 173	7 127	7 237	7 270	7 266

Altersgruppen von ... bis unter	Ausländerinnen weiblich am				
	30.6.2023	30.9.2023	31.10.2023	30.11.2023	31.12.2023
0 - 3 Jahre	181	171	166	163	156
3 - 6 Jahre	192	194	197	200	209
6 - 10 Jahre	269	270	269	272	273
10 - 16 Jahre	334	330	323	320	321
16 - 18 Jahre	97	100	97	98	99
18 - 25 Jahre	1 030	927	1 067	1 079	1 064
25 - 27 Jahre	504	502	506	508	518
27 - 45 Jahre	2 855	2 832	2 856	2 873	2 872
45 - 60 Jahre	810	808	800	806	807
60 - 65 Jahre	149	141	140	139	142
65 J. und älter	324	326	334	342	344
insgesamt	6 745	6 601	6 755	6 800	6 805

2.2.4. Kinder mit Hauptwohnung nach Altersgruppen 0 bis unter 7 Jahre

Altersgruppen von ... bis unter	Kinder insgesamt am				
	30.6.2023	30.9.2023	30.10.2023	30.11.2023	31.12.2023
0 - 1 Jahr	750	724	739	730	739
1 - 2 Jahre	907	852	813	799	780
2 - 3 Jahre	962	970	980	981	964
3 - 4 Jahre	966	940	930	915	919
4 - 5 Jahre	934	939	932	949	953
5 - 6 Jahre	1 020	1 005	993	981	981
6 - 7 Jahre	968	958	966	968	974
insgesamt	6 507	6 388	6 353	6 323	6 310

Altersgruppen von ... bis unter	Kinder männlich am				
	30.6.2023	30.9.2023	30.10.2023	30.11.2023	31.12.2023
0 - 1 Jahr	382	364	369	364	359
1 - 2 Jahre	480	461	438	433	428
2 - 3 Jahre	501	490	497	488	484
3 - 4 Jahre	504	493	479	489	492
4 - 5 Jahre	472	471	479	482	478
5 - 6 Jahre	514	503	494	486	481
6 - 7 Jahre	514	511	508	505	509
insgesamt	3 367	3 293	3 264	3 247	3 231

Altersgruppen von ... bis unter	Kinder weiblich am				
	30.6.2023	30.9.2023	30.10.2023	30.11.2023	31.12.2023
0 - 1 Jahr	368	360	370	366	380
1 - 2 Jahre	427	391	375	366	352
2 - 3 Jahre	461	480	483	493	480
3 - 4 Jahre	462	447	451	426	427
4 - 5 Jahre	462	468	453	467	475
5 - 6 Jahre	506	502	499	495	500
6 - 7 Jahre	454	447	458	463	465
insgesamt	3 140	3 095	3 089	3 076	3 079

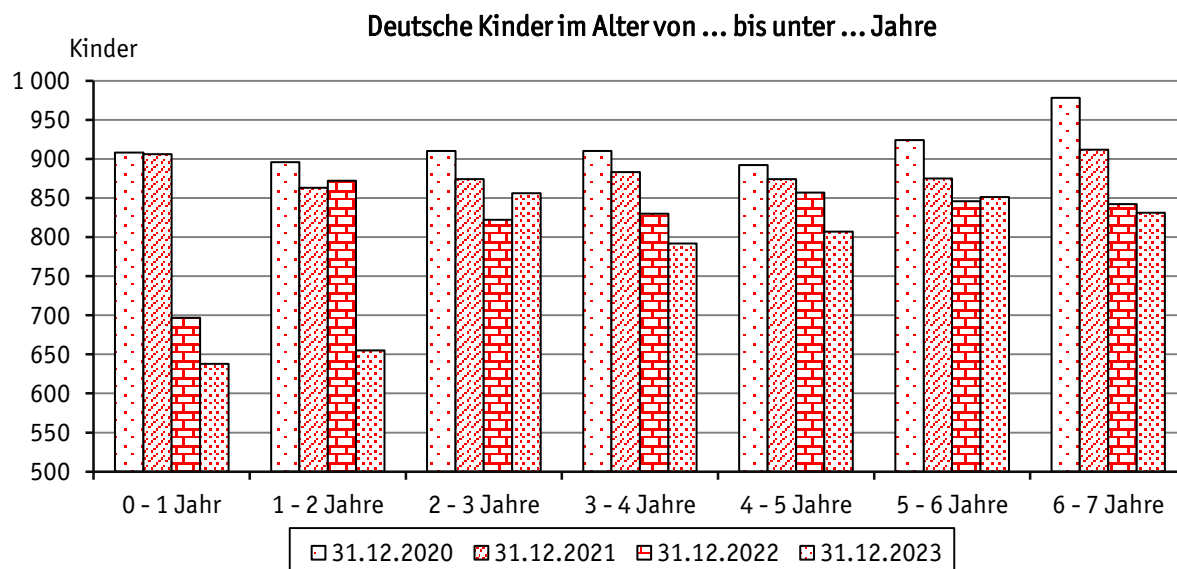

2.2.5. Deutsche Kinder mit Hauptwohnung nach Altersgruppen 0 bis unter 7 Jahre

Altersgruppen von ... bis unter	Deutsche Kinder insgesamt am				
	30.6.2023	30.9.2023	30.10.2023	30.11.2023	31.12.2023
0 - 1 Jahr	637	615	632	623	638
1 - 2 Jahre	786	725	693	681	655
2 - 3 Jahre	818	842	852	861	856
3 - 4 Jahre	834	814	810	797	792
4 - 5 Jahre	810	804	798	803	807
5 - 6 Jahre	873	868	858	848	851
6 - 7 Jahre	817	821	825	829	831
insgesamt	5 575	5 489	5 468	5 442	5 430

Altersgruppen von ... bis unter	Deutsche Kinder männlich am				
	30.6.2023	30.9.2023	30.10.2023	30.11.2023	31.12.2023
0 - 1 Jahr	322	309	318	313	313
1 - 2 Jahre	415	388	372	367	357
2 - 3 Jahre	429	425	425	423	423
3 - 4 Jahre	440	437	434	441	441
4 - 5 Jahre	400	395	399	399	400
5 - 6 Jahre	439	431	427	420	416
6 - 7 Jahre	430	432	426	426	426
insgesamt	2 875	2 817	2 801	2 789	2 776

Altersgruppen von ... bis unter	Deutsche Kinder weiblich am				
	30.6.2023	30.9.2023	30.10.2023	30.11.2023	31.12.2023
0 - 1 Jahr	315	306	314	310	325
1 - 2 Jahre	371	337	321	314	298
2 - 3 Jahre	389	417	427	438	433
3 - 4 Jahre	394	377	376	356	351
4 - 5 Jahre	410	409	399	404	407
5 - 6 Jahre	434	437	431	428	435
6 - 7 Jahre	387	389	399	403	405
insgesamt	2 700	2 672	2 667	2 653	2 654

2.2.6. Ausländische Kinder mit Hauptwohnung nach Altersgruppen 0 bis unter 7 Jahre

Altersgruppen von ... bis unter	Ausländische Kinder insgesamt am				
	30.6.2023	30.9.2023	30.10.2023	30.11.2023	31.12.2023
0 - 1 Jahr	113	109	107	107	101
1 - 2 Jahre	121	127	120	118	125
2 - 3 Jahre	144	128	128	120	108
3 - 4 Jahre	132	126	120	118	127
4 - 5 Jahre	124	135	134	146	146
5 - 6 Jahre	147	137	135	133	130
6 - 7 Jahre	151	137	141	139	143
insgesamt	932	899	885	881	880

Altersgruppen von ... bis unter	Ausländische Kinder männlich am				
	30.6.2023	30.9.2023	30.10.2023	30.11.2023	31.12.2023
0 - 1 Jahr	60	55	51	51	46
1 - 2 Jahre	65	73	66	66	71
2 - 3 Jahre	72	65	72	65	61
3 - 4 Jahre	64	56	45	48	51
4 - 5 Jahre	72	76	80	83	78
5 - 6 Jahre	75	72	67	66	65
6 - 7 Jahre	84	79	82	79	83
insgesamt	492	476	463	458	455

Altersgruppen von ... bis unter	Ausländische Kinder weiblich am				
	30.6.2023	30.9.2023	30.10.2023	30.11.2023	31.12.2023
0 - 1 Jahr	53	54	56	56	55
1 - 2 Jahre	56	54	54	52	54
2 - 3 Jahre	72	63	56	55	47
3 - 4 Jahre	68	70	75	70	76
4 - 5 Jahre	52	59	54	63	68
5 - 6 Jahre	72	65	68	67	65
6 - 7 Jahre	67	58	59	60	60
insgesamt	440	423	422	423	425

Ausländische Kinder im Alter von ... bis unter ... Jahre

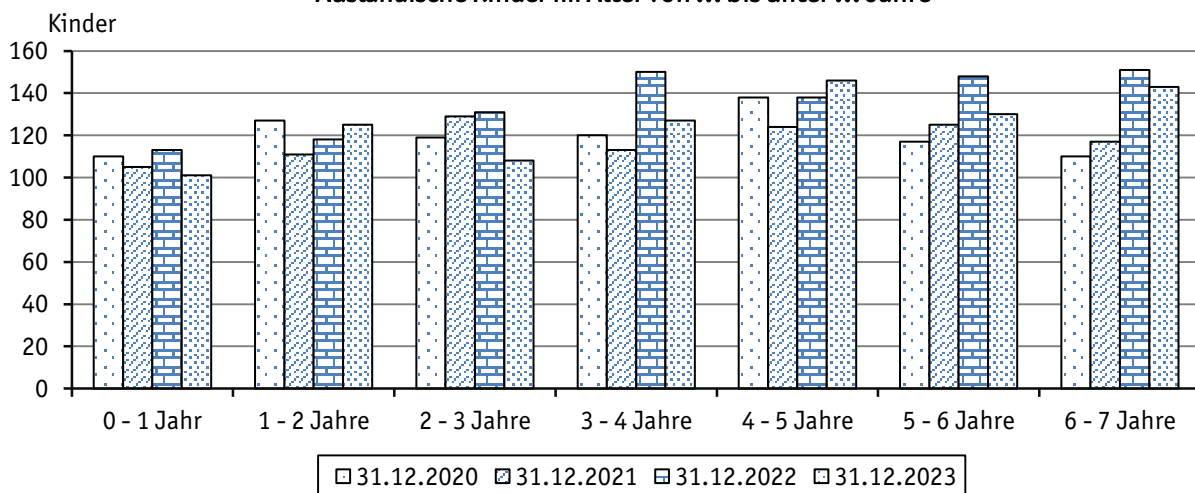

2.2.7. Kinder mit Nebenwohnsitz nach Altersgruppen 0 bis unter 7 Jahre

Altersgruppen von ... bis unter	Kinder mit Nebenwohnsitz insgesamt am				
	30.6.2023	30.9.2023	30.10.2023	30.11.2023	31.12.2023
0 - 1 Jahr	.	3	3	3	3
1 - 2 Jahre	6	4	3	3	3
2 - 3 Jahre	.	5	8	11	12
3 - 4 Jahre	10	9	9	9	8
4 - 5 Jahre	8	7	8	8	9
5 - 6 Jahre	8	8	6	6	5
6 - 7 Jahre	11	8	10	4	5
insgesamt	48	44	47	44	45

2.2.8. Wohnbevölkerung nach Familienstand
 (Quelle: Städtisches Melderegister, eigene Ermittlungen; siehe auch 2.6.2.)

2.2.8.1. Entwicklung der Wohnbevölkerung nach Familienstand

Jahr	Wohnbevölkerung insgesamt	davon:					
		ledig	davon:		verheiratet ¹⁾	verwitwet	geschieden ¹⁾
			unter 18 Jahre	18 Jahre und älter			
Personen							
1999	96 884	39 964	16 360	23 604	43 059	6 538	7 323
2000	97 081	40 669	15 545	25 124	42 532	6 539	7 341
2001	98 002	42 142	14 968	27 174	42 004	6 509	7 347
2002	97 943	42 604	14 405	28 199	41 327	6 526	7 486
2003	100 509	45 496	13 939	31 557	40 922	6 421	7 670
2004	100 623	45 781	13 619	32 162	40 645	6 371	7 826
2005	100 871	46 327	13 220	33 107	40 332	6 328	7 884
2006	100 953	46 468	12 974	33 494	40 229	6 314	7 942
2007	101 406	46 981	12 847	34 134	40 199	6 257	7 969
2008	101 949	47 651	12 826	34 825	40 129	6 234	7 935
2009	103 006	48 695	13 258	35 437	40 177	6 192	7 942
2010	103 714	49 558	13 681	35 877	39 971	6 205	7 980
2011	104 090	50 243	14 130	36 113	39 604	6 235	8 008
2012	104 551	50 863	14 464	36 399	39 462	6 257	7 969
2013	105 282	51 584	14 933	36 651	39 402	6 350	7 946
2014	105 708	52 242	15 439	36 803	39 210	6 379	7 877
2015	107 048	53 614	16 179	37 435	39 166	6 415	7 853
2016	107 983	54 575	16 681	37 894	39 093	6 437	7 878
2017	108 722	55 407	17 028	38 379	39 026	6 443	7 846
2018	109 000	55 762	17 321	38 441	39 002	6 429	7 807
2019	108 940	55 943	17 304	38 639	38 801	6 444	7 752
2020	108 306	55 783	17 204	38 579	38 340	6 511	7 672
2021	108 141	56 180	17 231	38 949	37 810	6 574	7 577
2022	108 857	57 361	17 307	40 054	37 418	6 541	7 537
2023	108 393	57 390	16 988	40 402	36 923	6 550	7 530

¹⁾ einschließlich eingetragener Lebenspartnerschaft bzw. aufgelöster Lebenspartnerschaft

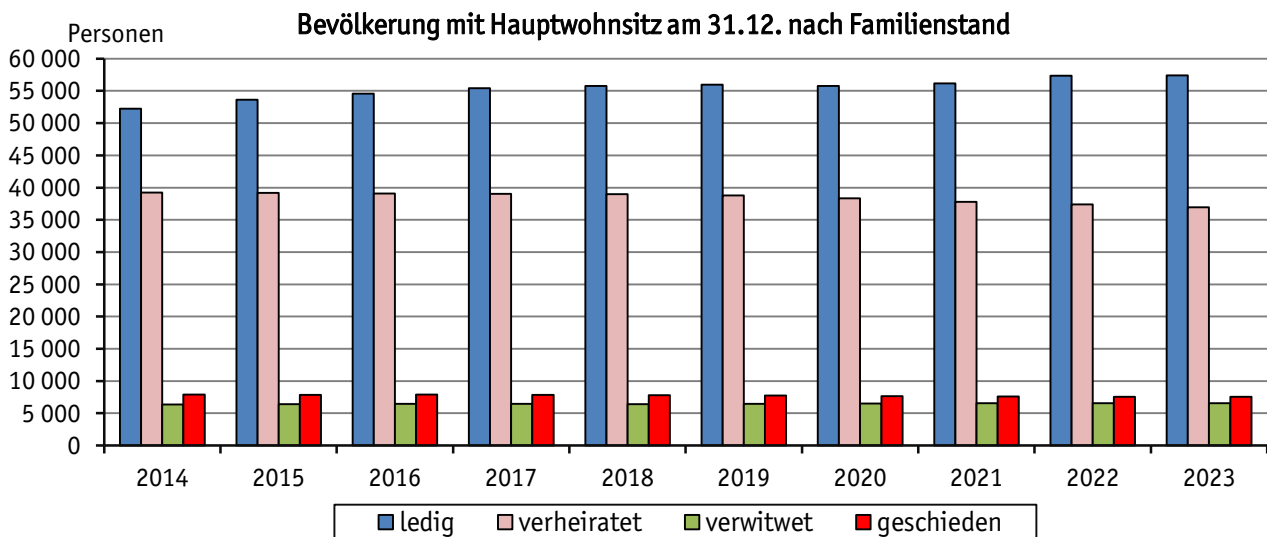

2.2.8.2. Wohnbevölkerung nach Familienstand, Altersgruppen und Geschlecht am 31.12.2023

Altersgruppen von ... bis unter	Wohnbevölkerung insgesamt	davon:			
		ledig	verheiratet ¹⁾	verwitwet	geschieden ¹⁾
unter 18 Jahre	16 988	16 988	--	--	--
18 - 25 Jahre	10 796	10 648	146	--	.
25 - 30 Jahre	8 943	7 979	936	.	.
30 - 35 Jahre	7 727	5 404	2 200	.	.
35 - 40 Jahre	8 107	4 677	3 127	.	.
40 - 45 Jahre	7 237	3 477	3 265	16	479
45 - 50 Jahre	5 859	2 407	2 857	36	559
50 - 55 Jahre	5 846	2 023	2 988	55	780
55 - 60 Jahre	6 375	1 494	3 635	139	1 107
60 - 65 Jahre	6 076	863	3 767	296	1 150
65 - 70 Jahre	5 592	576	3 624	462	930
70 J. und älter	18 847	854	10 378	5 539	2 076
insgesamt	108 393	57 390	36 923	6 550	7 530

Altersgruppen von ... bis unter	Wohnbevölkerung männlich	davon:			
		ledig	verheiratet ¹⁾	verwitwet	geschieden ¹⁾
unter 18 Jahre	8 718	8 718	--	--	--
18 - 25 Jahre	5 089	5 054	35	--	--
25 - 30 Jahre	4 627	4 297	323	--	.
30 - 35 Jahre	4 191	3 182	960	--	.
35 - 40 Jahre	4 272	2 687	1 477	.	.
40 - 45 Jahre	3 723	1 942	1 588	4	189
45 - 50 Jahre	3 023	1 388	1 388	10	237
50 - 55 Jahre	3 044	1 184	1 516	18	326
55 - 60 Jahre	3 243	944	1 802	27	470
60 - 65 Jahre	2 965	516	1 867	57	525
65 - 70 Jahre	2 538	292	1 786	86	374
70 J. und älter	7 765	302	5 667	1 104	692
insgesamt	53 198	30 506	18 409	1 307	2 976

Altersgruppen von ... bis unter	Wohnbevölkerung weiblich	davon:			
		ledig	verheiratet ¹⁾	verwitwet	geschieden ¹⁾
unter 18 Jahre	8 270	8 270	--	--	--
18 - 25 Jahre	5 707	5 594	111	--	.
25 - 30 Jahre	4 316	3 682	613	.	.
30 - 35 Jahre	3 536	2 222	1 240	.	.
35 - 40 Jahre	3 835	1 990	1 650	.	.
40 - 45 Jahre	3 514	1 535	1 677	12	290
45 - 50 Jahre	2 836	1 019	1 469	26	322
50 - 55 Jahre	2 802	839	1 472	37	454
55 - 60 Jahre	3 132	550	1 833	112	637
60 - 65 Jahre	3 111	347	1 900	239	625
65 - 70 Jahre	3 054	284	1 838	376	556
70 J. und älter	11 082	552	4 711	4 435	1 384
insgesamt	55 195	26 884	18 514	5 243	4 554

¹⁾ einschließlich eingetragener Lebenspartnerschaft bzw. aufgelöster Lebenspartnerschaft

2.3. Ausländerinnen/Ausländer und Migrantinnen/Migranten

(Quelle: Städtisches Melderegister, eigene Ermittlungen; siehe auch 2.2.3., 2.2.6., 2.5.5., 2.6.)

2.3.1. Ausländerinnen und Ausländer**2.3.1.1. Ausländerinnen und Ausländer nach ihrer Herkunft (Erdteile, ausgewählte Länder)**

Herkunft	am 31.12.2023				Anteil an insgesamt			
	insgesamt	davon:		Kinder unter 16 Jahre	insgesamt	davon:		Kinder unter 16 Jahre
		männlich	weiblich			männlich	weiblich	
Personen				Prozent				
insgesamt	14 071	7 266	6 805	2 047	100,0	100,0	100,0	100,0
davon:								
Europa	5 905	2 686	3 219	813	42,0	37,0	47,3	39,7
Asien	6 495	3 614	2 881	1019	46,2	49,7	42,3	49,8
Amerika	574	279	295	31	4,1	3,8	4,3	1,5
Afrika	935	598	337	123	6,6	8,2	5,0	6,0
Australien u. Neuseeland	19	14	5	--	0,1	0,2	0,1	--
Staatenlos	53	26	27	21	0,4	0,4	0,4	1,0
ungeklärte Staatsangehörigkeit	90	49	41	40	0,6	0,7	0,6	2,0

Europa (Auswahl)

Bulgarien	198	90	108	22	1,4	1,2	1,6	1,1
Griechenland	156	82	74	7	1,1	1,1	1,1	0,3
Italien	387	205	182	30	2,8	2,8	2,7	1,5
Kosovo	128	66	62	32	0,9	0,9	0,9	1,6
Polen	277	161	116	26	2,0	2,2	1,7	1,3
Rumänien	242	118	124	34	1,7	1,6	1,8	1,7
Russland	674	268	406	79	4,8	3,7	6,0	3,9
Spanien	199	101	98	10	1,4	1,4	1,4	0,5
Türkei	321	165	156	35	2,3	2,3	2,3	1,7
Ukraine	1 839	682	1 157	381	13,1	9,4	17,0	18,6

Asien (Auswahl)

Afghanistan	649	448	201	153	4,6	6,2	3,0	7,5
China/Hongkong	653	290	363	23	4,6	4,0	5,3	1,1
Indien	931	596	335	38	6,6	8,2	4,9	1,9
Irak	368	239	129	111	2,6	3,3	1,9	5,4
Iran	407	183	224	22	2,9	2,5	3,3	1,1
Syrien	1 838	1 091	747	496	13,1	15,0	11,0	24,2
Vietnam	320	130	190	21	2,3	1,8	2,8	1,0

Amerika (Auswahl)

Brasilien	80	31	49	2	0,6	0,4	0,7	0,1
Kolumbien	71	36	35	3	0,5	0,5	0,5	0,1
Mexiko	66	34	32	4	0,5	0,5	0,5	0,2
USA	157	79	78	8	1,1	1,1	1,1	0,4

Afrika (Auswahl)

Ägypten	133	88	45	23	0,9	1,2	0,7	1,1
Eritrea	80	55	25	18	0,6	0,8	0,4	0,9
Libyen	79	49	30	30	0,6	0,7	0,4	1,5
Marokko	212	118	94	6	1,5	1,6	1,4	0,3
Nigeria	93	59	34	18	0,7	0,8	0,5	0,9

Ausländerinnen und Ausländer in Jena 2017 bis 2023

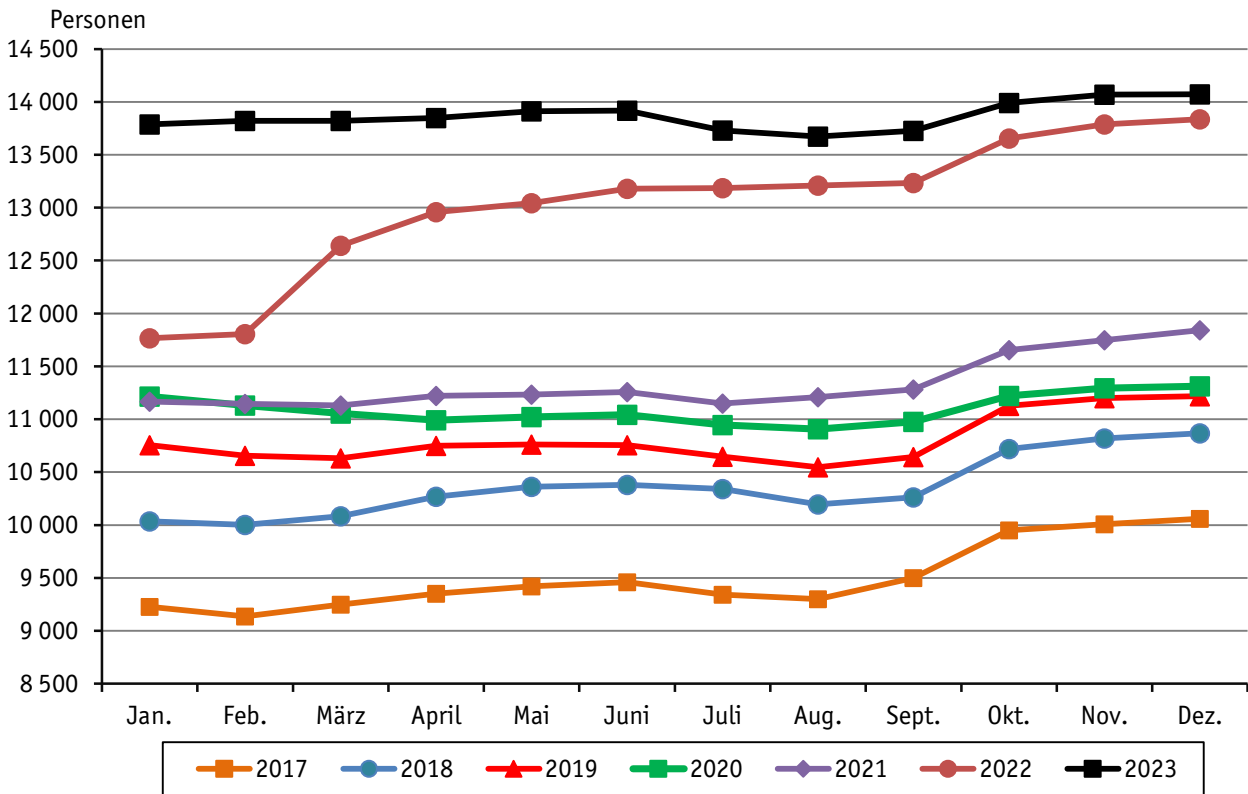

Bevölkerungsentwicklung von Ausländerinnen und Ausländern aus ausgewählten Ländern in Jena

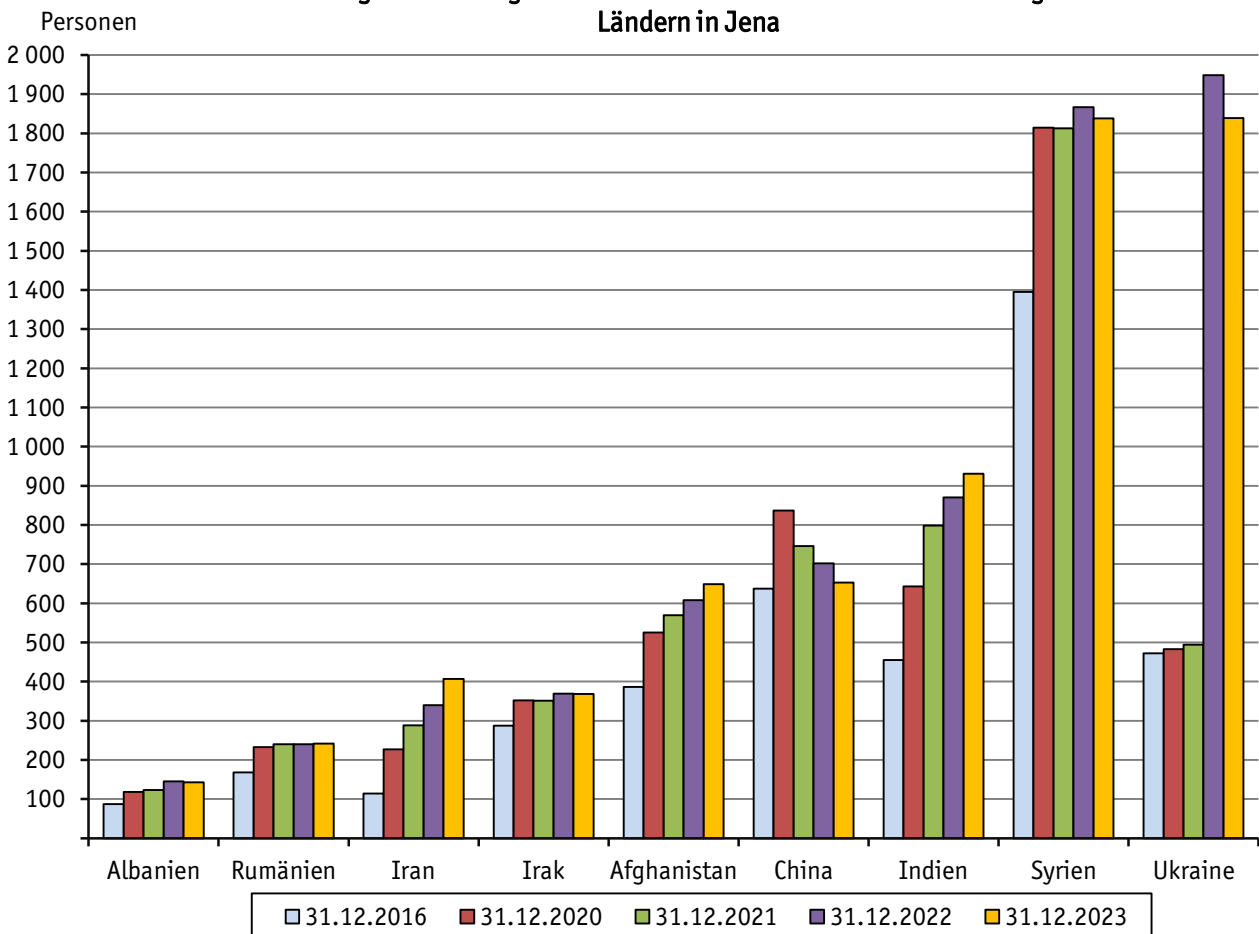

2.3.1.2. Entwicklung der Zahl der Ausländerinnen und Ausländer in Jena von 1991 bis 2023

(Quelle: Städtisches Melderegister, eigene Ermittlungen)

31.12.	Ausländer. insgesamt	davon:		darunter aus:				Anteil der Ausländer. insgesamt an der Wohnbevölkerung (%)
		männlich	weiblich	Europa	Asien	Afrika	Amerika	
Personen								
1991	935	549	386	514	218	122	67	0,9
1995	1 976	1 264	712	1 216	466	185	96	2,0 r
1996	2 274	1 455	819	1 421	544	198	97	2,3
1997	3 027	2 026	1 001	1 785	733	330	159	3,1
1998	3 419	2 269	1 150	2 069	859	345	125	3,5
1999	2 644	1 551	1 093	1 665	603	200	160	2,7
2000	2 840	1 657	1 183	1 759	685	206	171	2,9
2001	3 104	1 824	1 280	1 783	927	191	181	3,2
2002	2 972	1 671	1 301	1 784	792	162	201	3,0
2003	2 935	1 557	1 378	1 839	718	144	215	2,9
2004	2 990	1 517	1 473	1 854	771	131	222	3,0
2005	3 250	1 644	1 606	2 026	854	136	218	3,2
2006	3 398	1 733	1 665	2 088	917	148	228	3,4
2007	3 818	1 933	1 885	2 313	1 024	191	268	3,8
2008	3 974	1 985	1 989	2 379	1 107	197	270	3,9
2009	4 293	2 090	2 203	2 480	1 305	203	287	4,2
2010	4 465	2 151	2 314	2 458	1 472	199	315	4,3
2011	4 653	2 241	2 412	2 560	1 547	194	321	4,5
2012	5 119	2 495	2 624	2 796	1 717	216	352	4,9
2013	5 766	2 824	2 942	3 069	2 024	239	388	5,5
2014	6 415	3 190	3 225	3 295	2 380	315	372	6,1
2015	8 008	4 243	3 765	3 591	3 501	421	408	7,5
2016	9 195	4 911	4 284	3 661	4 536	485	397	8,5
2017	10 060	5 411	4 649	3 837	5 095	550	454	9,3
2018	10 866	5 870	4 996	4 080	5 519	621	511	10,0
2019	11 217	6 062	5 155	4 129	5 679	756	512	10,3
2020	11 312	6 118	5 194	4 184	5 671	770	540	10,4
2021	11 841	6 363	5 478	4 326	5 929	852	580	10,9
2022	13 837	7 127	6 710	5 915	6 268	923	578	12,7
2023	14 071	7 266	6 805	5 905	6 495	935	574	13,0

Ausländerinnen/Ausländer in Jena von 2003 - 2023

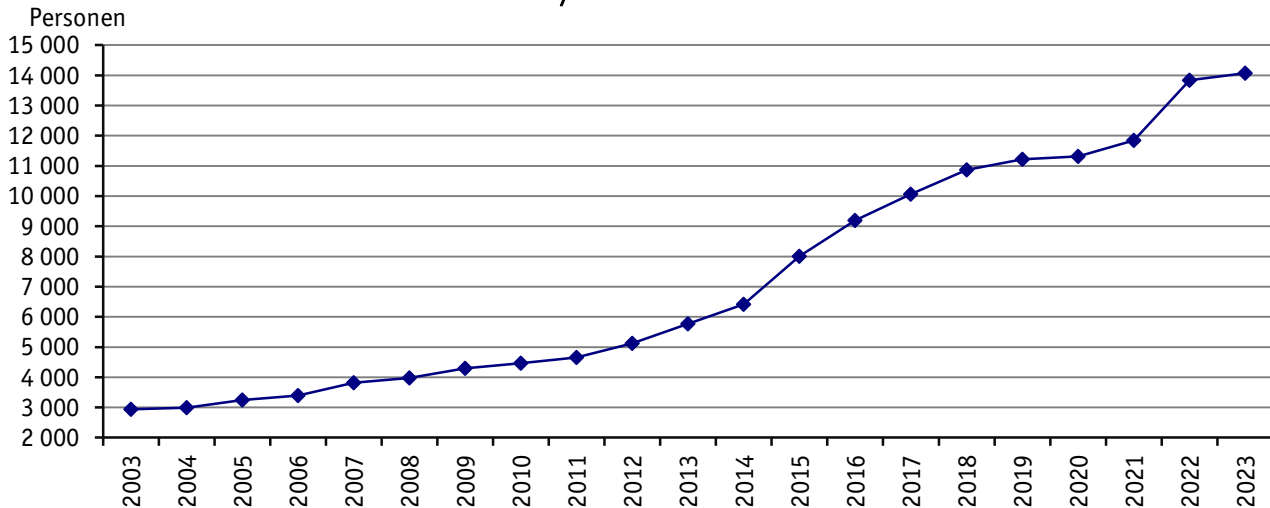

2.3.1.3. Ausländerinnen und Ausländer in Jena nach ihrem Aufenthaltstitel

(Quelle: Team Ausländerservice; Städtisches Melderegister, eigene Ermittlungen)

	31.12.					
	2018	2019	2020	2021	2022	2023
	Personen					
Ausländerinnen/Ausländer insgesamt	10 866	11 217	11 312	11 841	13 837	14 071
Ausländer_innen mit befristetem Aufenthalt (ohne EU-Bürger_innen)	5 726	6 053	6 033	6 118	7 051	7 381
- Studium oder Ausbildung	1 935	2 093	1 909	1 933	1 607	1 832
- Erwerbstätigkeit	534	629	783	949	956	1 167
- familiäre Gründe	1 214	1 239	1 255	1 223	1 192	1 262
- humanitäre, politische Gründe ¹⁾	2 043	2 092	2 086	2 013	3 296	3 120
Ausländer_innen mit unbefristetem Aufenthalt	3 741	3 855	3 999	4 283	4 395	4 501
- EU-Bürger_innen, Schweizer_innen, Familienangehörige	2 444	2 459	2 469	2 497	2 480	2 521
- Niederlassungserlaubnisse (allgemein)	900	1 023	1 165	1 424	1 533	1 593
- humanitäre, politische Gründe	397	373	365	362	382	387
Ausländer_innen mit aktuellen Anträgen (in Bearbeitung) ¹⁾	967	881	855	927	1 788	1 482
- darunter: mit Einreisevisum	476	388	232	358	581	444
Asylbewerber_innen und ausreisepflichtige Ausländer_innen	432	428	425	513	603	707
- Asylbewerber_innen im Verfahren	317	280	237	323	410	491
- abgelehnte Asylbewerber_innen/ausreisepflichtige Ausländer_innen	115	148	188	190	193	216

¹⁾ ab 2022 Anstieg der Anzahl durch Vertriebene aus der Ukraine**2.3.2. Migrantinnen/Migranten**

(Quelle: Städtisches Melderegister, eigene Ermittlungen)

2.3.2.1. Entwicklung der Migrantenzahlen

	Personen am 31.12.							
	2016	2017	2018	2019	2020	2021	2022	2023
Migrantinnen/Migranten insgesamt	13 364	14 374	15 272	15 793	15 987	16 595	18 654	19 034
davon: männlich	6 974	7 549	8 029	8 289	8 405	8 691	9 498	9 745
weiblich	6 390	6 825	7 243	7 504	7 582	7 904	9 156	9 289
davon: Eingebürgerte insgesamt	1 989	2 133	2 226	2 370	2 464	2 580	2 674	2 941
davon: männlich	987	1 060	1 091	1 148	1 214	1 265	1 330	1 482
weiblich	1 002	1 073	1 135	1 222	1 250	1 315	1 344	1 459
Aussiedlerinnen/Aussiedler insgesamt	2 180	2 181	2 180	2 206	2 211	2 174	2 143	2 022
davon: männlich	1 076	1 078	1 068	1 079	1 073	1 063	1 041	997
weiblich	1 104	1 103	1 112	1 127	1 138	1 111	1 102	1 025
Ausländerinnen/Ausländer insgesamt	9 195	10 060	10 866	11 217	11 312	11 841	13 837	14 071
davon: männlich	4 911	5 411	5 870	6 062	6 118	6 363	7 127	7 266
weiblich	4 284	4 649	4 996	5 155	5 194	5 478	6 710	6 805

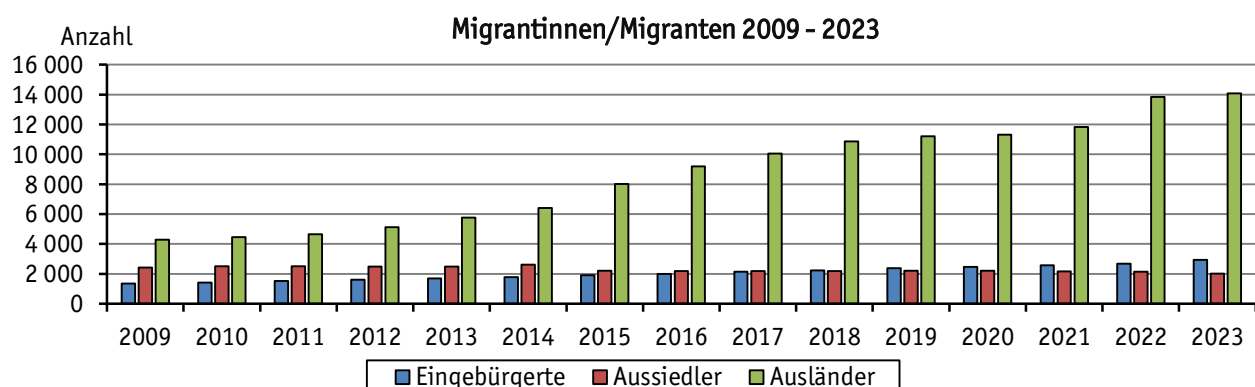
¹⁾ Mit einem Update von MigraPro kann die Zahl der Aussiedlerinnen/Aussiedler ab 2015 noch genauer bestimmt werden.

2.3.2.2. Einwohnerinnen und Einwohner mit Hauptwohnsitz am 31.12.2023 mit und ohne Migrationshintergrund

Altersgruppen von ... bis unter	Einwohnerinnen/ Einwohner insgesamt	davon:					
		Deutsche (Personen ohne Migrationshintergrund)			Migrantinnen/Migranten (Personen mit Migrationshintergrund)		
		insgesamt	davon:		insgesamt	davon:	
			männlich	weiblich		männlich	weiblich
0 - 3 Jahre	2 483	1 766	886	880	717	385	332
3 - 6 Jahre	2 853	2 119	1 090	1 029	734	361	373
6 - 10 Jahre	4 031	3 036	1 575	1 461	995	517	478
10 - 16 Jahre	5 847	4 619	2 321	2 298	1 228	672	556
16 - 18 Jahre	1 774	1 395	709	686	379	202	177
18 - 25 Jahre	10 796	8 047	3 676	4 371	2 749	1 413	1 336
25 - 27 Jahre	4 032	2 728	1 343	1 385	1 304	692	612
27 - 45 Jahre	27 982	20 738	10 964	9 774	7 244	3 814	3 430
45 - 60 Jahre	18 080	15 912	8 278	7 634	2 168	1 032	1 136
60 - 65 Jahre	6 076	5 592	2 727	2 865	484	238	246
65 J. und älter	24 439	23 407	9 884	13 523	1 032	419	613
insgesamt	108 393	89 359	43 453	45 906	19 034	9 745	9 289

2.3.2.3. Personen mit familiärem Migrationshintergrund am 31.12.2023

Altersgruppen von ... bis unter	Migrantinnen/Migranten (Personen mit Migrationshintergrund)			davon:								
				Deutsche mit Migrationshintergrund						Ausländerinnen/ Ausländer		
	insgesamt	davon:		Einge- bürgerte insge.	davon:		Aus- siedler insge.	davon:		insgesamt	davon:	
		männlich	weiblich		männlich	weiblich		männlich	weiblich		männlich	weiblich
0 - 3 Jahre	717	385	332	279	152	127	104	55	49	334	178	156
3 - 6 Jahre	734	361	373	227	112	115	104	55	49	403	194	209
6 - 10 Jahre	995	517	478	250	137	113	167	75	92	578	305	273
10 - 16 Jahre	1 228	672	556	326	166	160	170	95	75	732	411	321
16 - 18 Jahre	379	202	177	86	42	44	61	27	34	232	133	99
18 - 25 Jahre	2 749	1 413	1 336	367	174	193	159	80	79	2 223	1 159	1 064
25 - 27 Jahre	1 304	692	612	131	67	64	55	25	30	1 118	600	518
27 - 45 Jahre	7 244	3 814	3 430	712	378	334	525	301	224	6 007	3 135	2 872
45 - 60 Jahre	2 168	1 032	1 136	338	165	173	278	122	156	1 552	745	807
60 - 65 Jahre	484	238	246	65	33	32	126	54	72	293	151	142
65 J. und älter	1 032	419	613	160	56	104	273	108	165	599	255	344
insgesamt	19 034	9 745	9 289	2 941	1 482	1 459	2 022	997	1 025	14 071	7 266	6 805

2.3.2.4. Einbürgerungen

(Quelle: Standesamt Jena, eigene Ermittlungen; Thüringer Landesamt für Statistik)

2.3.2.4.1 Eingebürgerte Personen

Jahr	Eingebürgerte Personen		
	insgesamt	davon:	
		männlich	weiblich
2002	44	26	18
2003	38	21	17
2004	42	23	19
2005	29	17	12
2006	38	22	16
2007	25	15	10
2008	33	23	10
2009	23	11	12
2010	25	12	13
2011	20	10	10
2012	43	28	15
2013	43	25	18
2014	46	33	13
2015	43	18	25
2016	47	22	25
2017	55	25	30
2018 ¹⁾	79	37	42
2019 ¹⁾	89	39	50
2020 ¹⁾	77	35	42
2021 ¹⁾	70	31	39
2022 ¹⁾	72	41	31
2023 ¹⁾	207	125	82

¹⁾ bis 2017 Daten des TLS, ab 2018 Daten des Standesamtes, da das TLS aus Datenschutzgründen rundet**2.3.2.4.2 Eingebürgerte Personen nach bisheriger Staatsangehörigkeit und dann doppelter Staatsangehörigkeit**

	2023		2022	
	bisherige	doppelte	bisherige	doppelte
	Staatsangehörigkeit			
Einbürgerungen insgesamt	207	186	72	51
darunter aus:				
Europäische Staaten	33	25	20	8
Asiatische Staaten	158	153	45	39
darunter: Syrien	130	130	33	33
Afrikanische Staaten	5	3	3	1
Amerikanische Staaten	5	5	4	3

2.3.2.4.3 Eingebürgerte Personen nach Dauer des Aufenthaltes in Deutschland vor der Einbürgerung

Dauer des Aufenthaltes	2023	2022
15 Jahre und länger	17	12
8 bis 14 Jahre	90	25
unter 8 Jahre	100	35

2.4. Natürliche Bevölkerungsbewegung

2.4.1. Eheschließungen, Geburten und Sterbefälle

(Quelle: 2023 Städtisches Melderegister, eigene Ermittlungen, Standesamt; 2022 und Jahr 2023 TLS)

	2023 p				2022	2023	2022
	Oktober	November	Dezember	IV. Quartal	Jahr		
	Anzahl/Personen						
Eheschließungen insgesamt	24	27	20	71	97	307	378
Lebendgeburten insgesamt	62	64	62	188	182	749	855
davon: männlich	30	34	27	91	95	362	465
weiblich	32	30	35	97	87	387	390
Sterbefälle insgesamt	89	100	91	280	369	1 134	1 280
davon: männlich	34	48	49	131	166	544	615
weiblich	55	52	42	149	203	590	665
Saldo Geburten/Sterbefälle insgesamt	- 27	- 36	- 29	- 92	- 187	- 385	- 425
davon: männlich	- 4	- 14	- 22	- 40	- 71	- 182	- 150
weiblich	- 23	- 22	- 7	- 52	- 116	- 203	- 275

Geburten
aus dem Melderegister

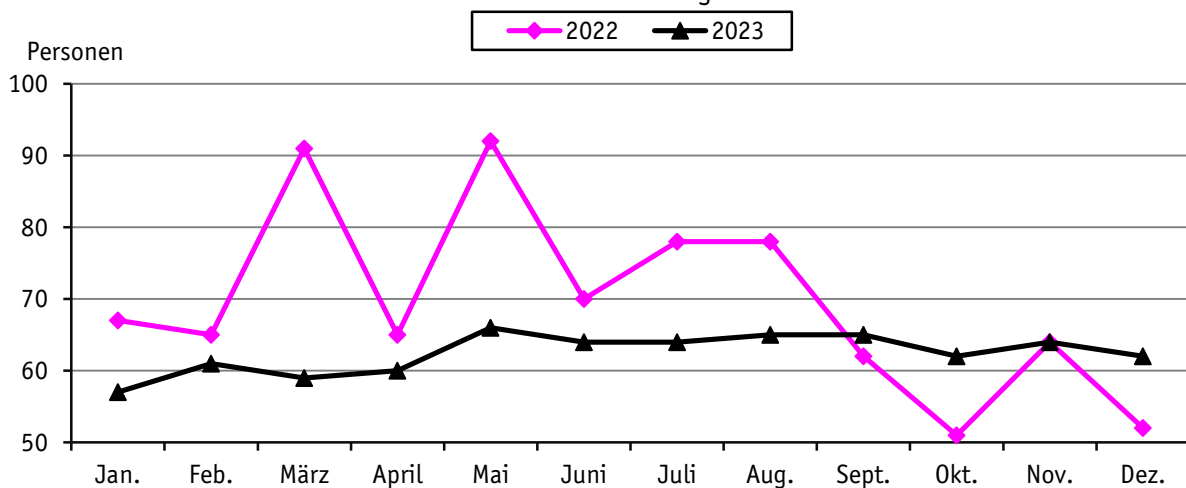

Sterbefälle
aus dem Melderegister

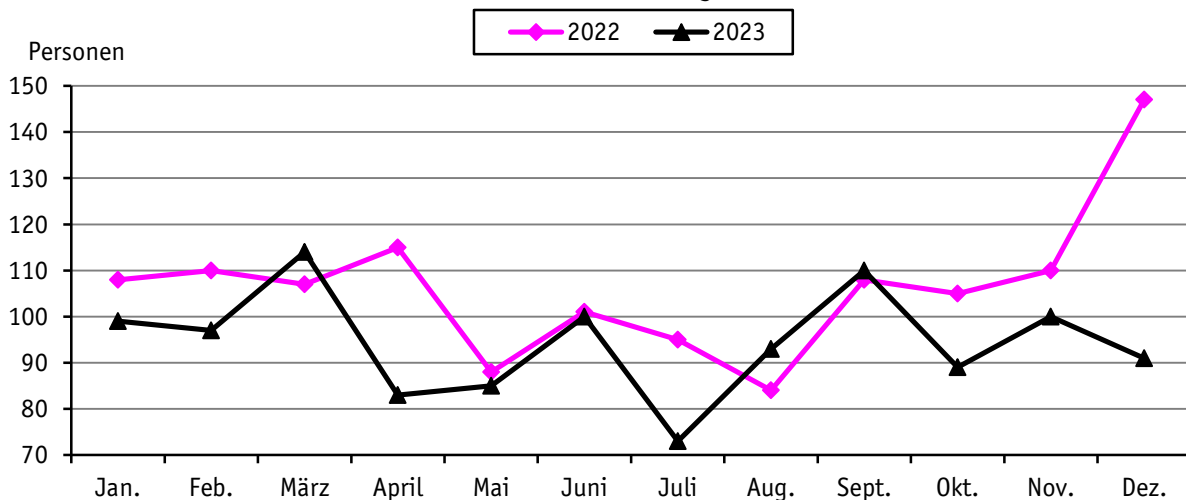

**Überschuss der Geborenen (+) bzw. Gestorbenen (-)
aus dem Melderegister**

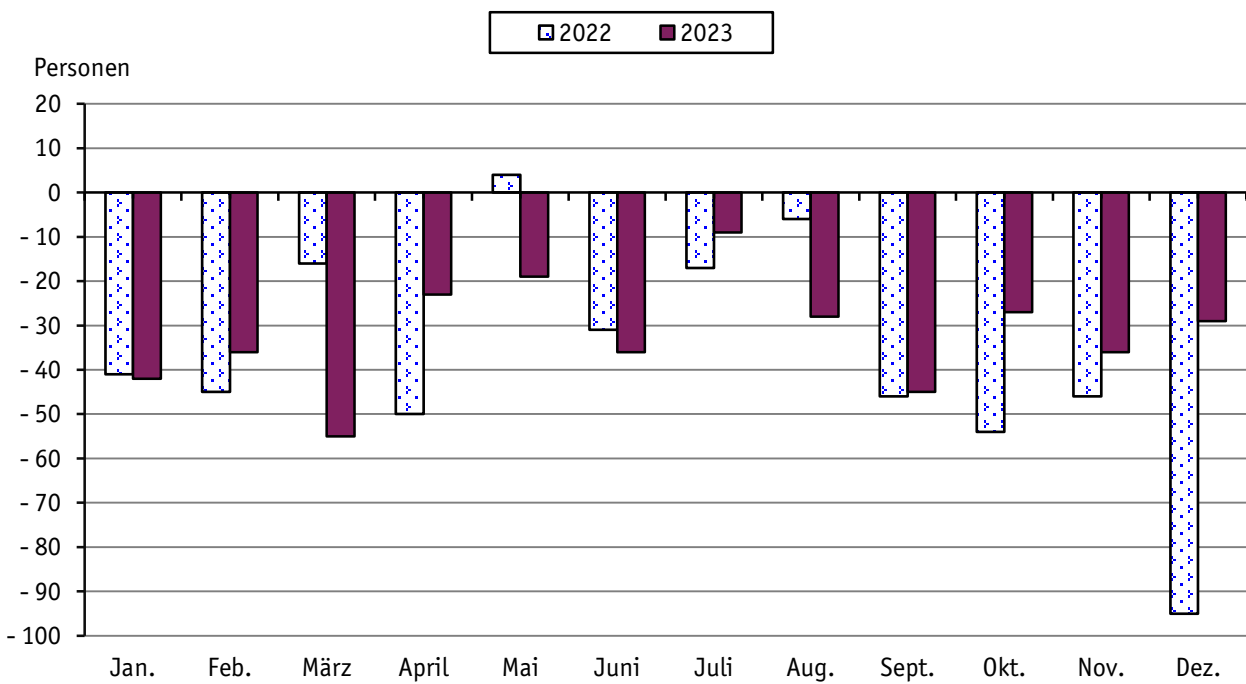

2.4.2. Sterbefälle nach dem Alter im IV. Quartal
(Quelle: Städtisches Melderegister, eigene Ermittlungen)

Gestorbene im Alter von ... bis unter ... Jahre	2023 p									2022 ¹⁾					
	Oktober		November		Dezember		IV. Quartal								
	männ- lich	weib- lich	männ- lich	weib- lich	männ- lich	weib- lich	männ- lich	weib- lich	insge- samt	Anteil in	männ- lich	weib- lich	insge- samt	Anteil in	
	Personen									%	Personen		%		
insgesamt	34	55	48	52	49	42	131	149	280	100,0	163	199	362	100,0	
0 - 3	--	--	--	--	--	.	--	
3 - 18	--	--	--	--	.	--	.	--	
18 - 45	.	--	.	.	.	--	.	.	5	1,8	3	5	8	2,2	
45 - 60	4	3	10	9	19	6,8	12	3	15	4,1	
60 - 65	.	.	4	10	3,6	6	4	10	2,8	
65 - 70	.	6	.	3	5	.	9	11	20	7,1	8	7	15	4,1	
70 - 75	5	.	7	4	6	.	18	9	27	9,6	16	5	21	5,8	
75 - 80	5	4	5	8	6	3	16	15	31	11,1	15	20	35	9,7	
80 - 85	6	13	12	10	11	8	29	31	60	21,4	44	45	89	24,6	
85 - 90	4	17	10	12	9	14	23	43	66	23,6	32	43	75	20,7	
90 und älter	8	8	.	.	.	7	15	25	40	14,3	25	64	89	24,6	

¹⁾ Abweichungen zu den Angaben des Thüringer Landesamtes für Statistik: Sterbefälle nach Altersgruppen werden vierteljährlich nicht zur Verfügung gestellt

2.4.3. Sterbefälle nach dem Alter im Jahr

(Quelle: Städtisches Melderegister, eigene Ermittlungen)

Gestorbene im Alter von ... bis ... Jahre	1990			2000			2021			2022 ¹⁾			2023		
	männ- lich	weib- lich	insge- samt	männ- lich	weib- lich	insge- samt	männ- lich	weib- lich	insge- samt	männ- lich	weib- lich	insge- samt	männ- lich	weib- lich	insge- samt
	Personen		%	Personen		%	Personen		%	Personen		%	Personen		%
insgesamt	468	620	100,0	408	491	100,0	630	585	100,0	614	664	100,0	544	590	100,0
0 - 3	6	3	0,8	.	--
3 - 18	5	3	0,7	--	.	.	--	--	.
18 - 45	36	20	5,2	31	9	4,4	11	6	1,4	18	14	2,5	9	10	1,7
45 - 60	79	36	10,6	65	25	10,0	37	29	5,4	43	18	4,8	32	27	5,2
60 - 65	41	22	5,8	38	20	6,5	43	18	5,0	35	17	4,1	34	14	4,2
65 - 70	34	44	7,2	37	21	6,5	59	33	7,6	39	23	4,9	43	23	5,8
70 - 75	36	51	8,0	57	42	11,0	52	18	5,8	59	36	7,4	48	32	7,1
75 - 80	76	130	18,9	50	74	13,8	78	66	11,9	75	71	11,4	68	60	11,3
80 - 85	84	141	20,7	38	83	13,5	139	121	21,4	136	133	21,0	134	132	23,5
85 - 90	53	118	15,7	57	123	20,0	117	124	19,8	109	150	20,3	91	150	21,3
90 und älter	18	52	6,4	33	93	14,0	93	164	21,2	95	198	22,9	83	138	19,5

¹⁾ Abweichungen zu den Angaben des Thüringer Landesamtes für Statistik: Sterbefälle nach Altersgruppen werden nicht zur Verfügung gestellt

Sterbefälle nach ausgewählten Altersgruppen

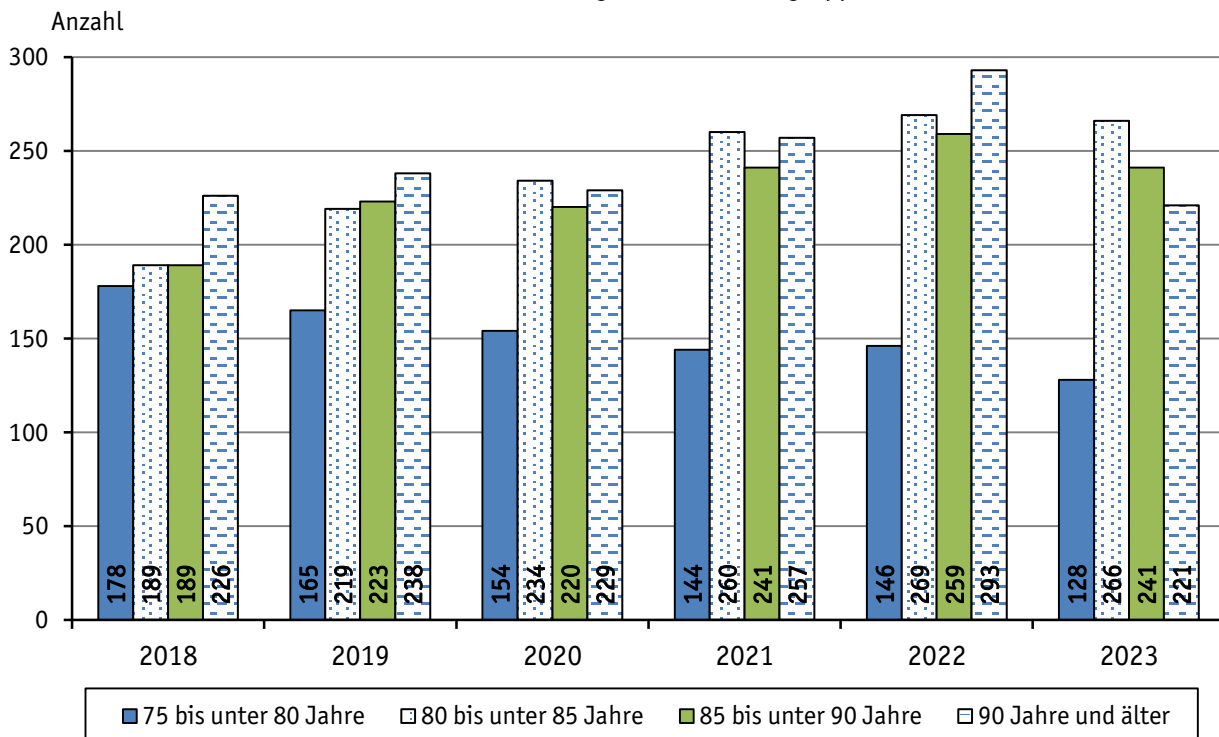

2.4.4. Lebendgeborene nach der Ehelichkeit
(Quelle: Thüringer Landesamt für Statistik)

Jahr	Lebendgeborene	ehelich		nichtehelich	
		Anzahl	%	Anzahl	%
2000	730	351	48,1	379	51,9
2001	831	385	46,3	446	53,7
2002	848	386	45,5	462	54,5
2003	848	364	42,9	484	57,1
2004	930	411	44,2	519	55,8
2005	875	387	44,2	488	55,8
2006	947	414	43,7	533	56,3
2007	963	415	43,1	548	56,9
2008	1 071	487	45,5	584	54,5
2009	1 086	452	41,6	634	58,4
2010	1 068	456	42,7	612	57,3
2011	1 111	482	43,4	629	56,6
2012	1 000	412	41,2	588	58,8
2013	1 089	493	45,3	596	54,7
2014	1 198	545	45,5	653	54,5
2015	1 112	521	46,9	591	53,1
2016	1 151	540	46,9	611	53,1
2017	1 160	552	47,6	608	52,4
2018	1 120	559	49,9	561	50,1
2019	1 080	546	50,6	534	49,4
2020	1 052	537	51,0	515	49,0
2021	1 052	546	51,9	506	48,1
2022	855	445	52,0	410	48,0
2023	767	427	55,7	340	44,3

ehelich und nichtehelich Lebendgeborene

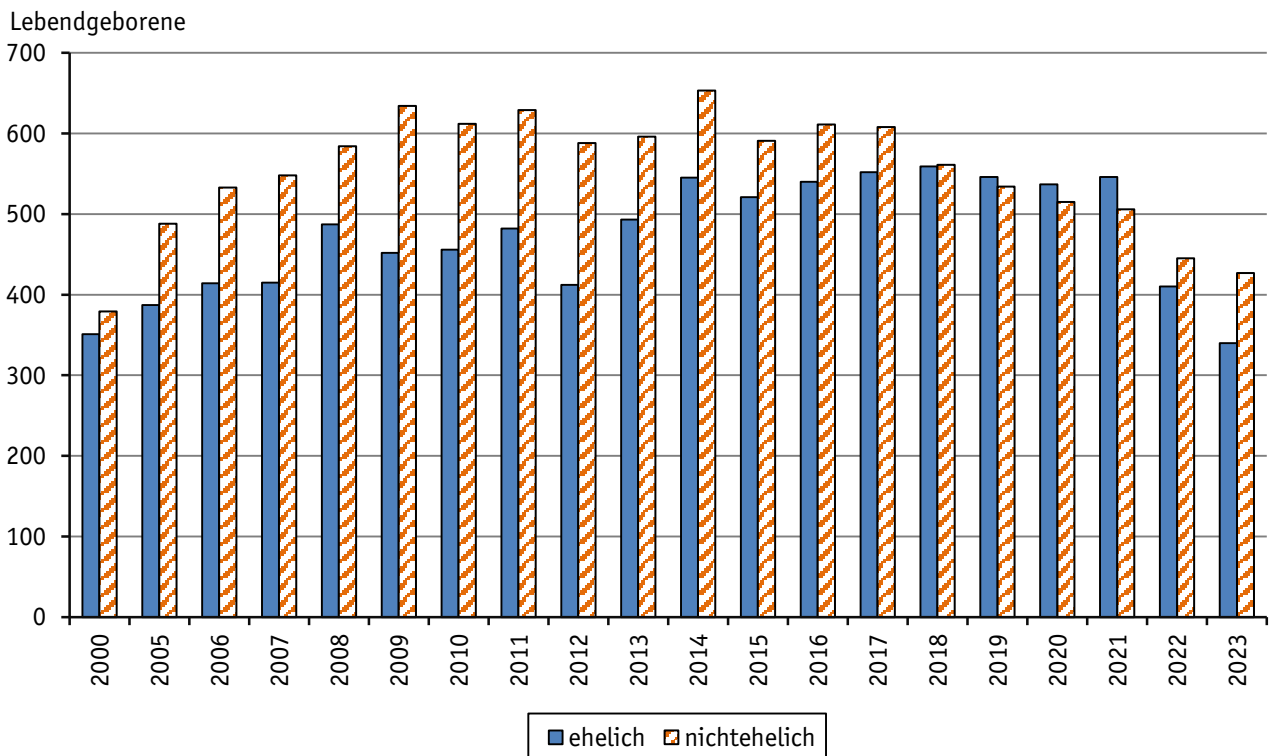

2.5. Räumliche Bevölkerungsbewegung

2.5.1. Wanderungsbewegung der Bevölkerung nach Geschlecht

(Quelle: 2023 Städtisches Melderegister, eigene Ermittlungen; 2022 Thüringer Landesamt für Statistik)

	2023				2022	2023	2022
	Oktober	November	Dezember	IV. Quartal	Jahr		
	Anzahl/Personen						
Zuzüge insgesamt	1 349	546	298	2 193	2 504	6 215	7 870
davon: männlich	603	266	145	1 014	1 168	2 991	3 626
weiblich	746	280	153	1 179	1 336	3 224	4 244
Fortzüge insgesamt	691	664	393	1 748	1 819	6 180	6 743
davon: männlich	328	345	206	879	895	3 023	3 268
weiblich	363	319	187	869	924	3 157	3 475
Wanderungsbilanz insgesamt	658	- 118	- 95	445	685	35	1 127
davon: männlich	275	- 79	- 61	135	273	- 32	358
weiblich	383	- 39	- 34	310	412	67	769

Zu- und Fortgezogene von Januar 2022 bis Dezember 2023 aus dem Melderegister

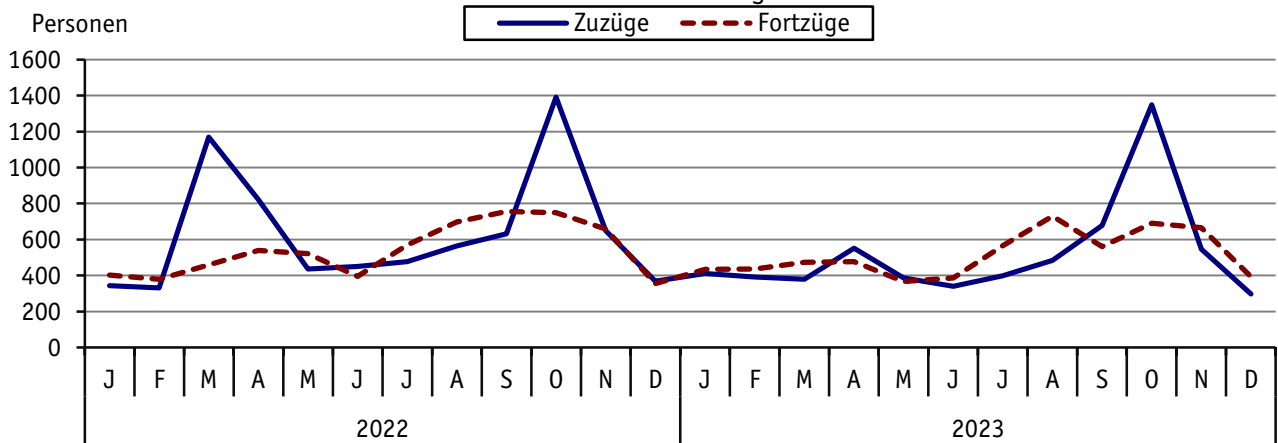

2.5.2. Wanderungsbewegung der Bevölkerung nach Quell- und Zielgebieten

(Quelle: 2023 Städtisches Melderegister, eigene Ermittlungen; 2021 und 2022 Thüringer Landesamt für Statistik)

	2023				2022	2021	2022	2023
	Okt.	Nov.	Dez.	IV. Quartal	Jahr			
	Personen							
Zuzüge insgesamt	1 349	546	298	2 193	2 504	6 505	7 870	6 215
davon: Zuzüge aus dem Bundesgebiet	627	230	114	971	1 003	2 853	2 438	2 455
Zuzüge aus Thüringen	267	188	118	573	623	1 820	1 870	1 988
Zuzüge aus dem Ausland und unbekannt	455	128	66	649	878	1 832	3 562	1 772
Fortzüge insgesamt	691	664	393	1 748	1 819	6 518	6 743	6 180
davon: Fortzüge in das Bundesgebiet	432	317	177	926	976	3 356	3 276	3 010
Fortzüge nach Thüringen	179	185	143	507	555	2 167	2 089	1 899
Fortzüge in das Ausland und unbekannt	80	162	73	315	288	995	1 378	1 271
Wanderungsbilanz insgesamt	658	- 118	- 95	445	685	- 13	1 127	35
davon: Bundesgebiet	195	- 87	- 63	45	27	- 503	- 838	- 555
Thüringen	88	3	- 25	66	68	- 347	- 219	89
Ausland und unbekannt	375	- 34	- 7	334	590	837	2 184	501

Wanderungsgewinn bzw. -verlust von Januar 2022 bis Dezember 2023 aus dem Melderegister

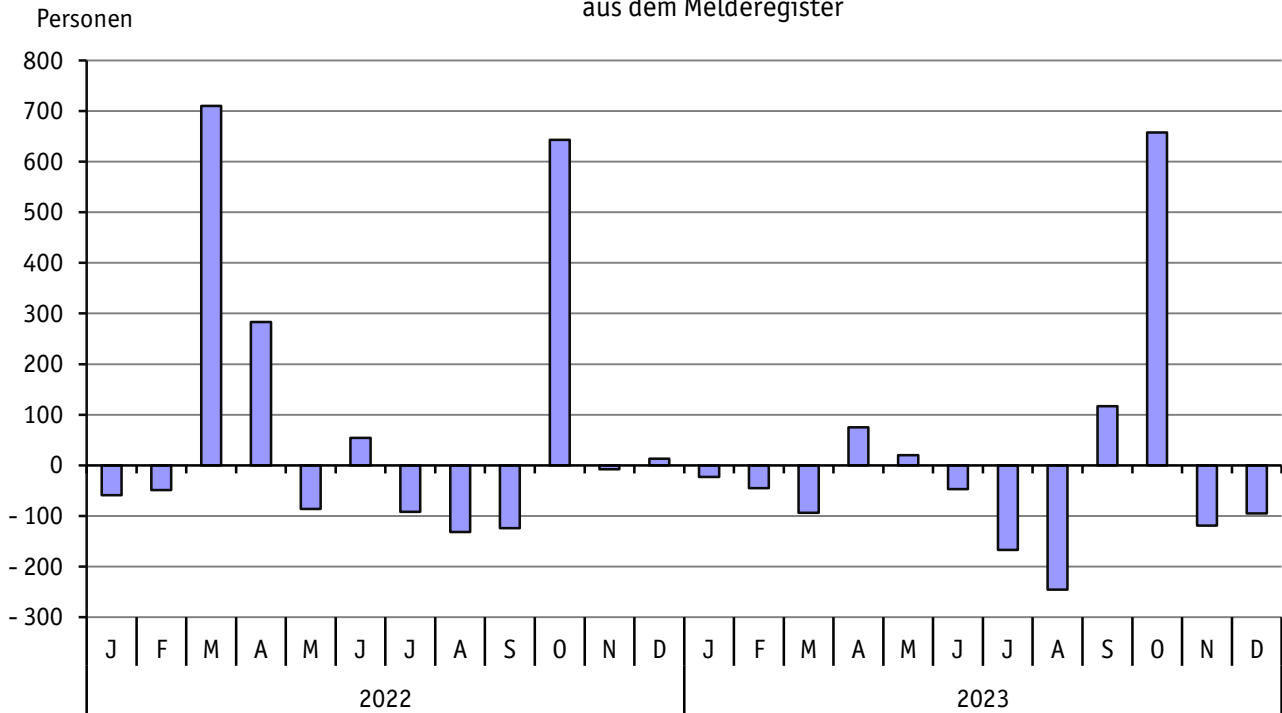

2.5.3. Zu- und Fortzüge nach dem Alter

(Quelle: Städtisches Melderegister, eigene Ermittlungen)

Altersgruppen von ... bis unter ... Jahre	Zuzüge 2023			2023	2022	2010	Fortzüge 2023			2023	2022	2010
	insgesamt	davon:		Anteil der Altersgruppe an Zuzügen insgesamt			insgesamt	davon:		Anteil der Altersgruppe an Fortzügen insgesamt		
		männlich	weiblich					männlich	weiblich			
	Personen			Prozent			Personen			Prozent		
insgesamt	6 215	2 991	3 224	100,0	100,0	100,0	6 180	3 023	3 157	100,0	100,0	100,0
davon:												
0 - 3	129	73	56	2,1	2,6	2,3	224	131	93	3,6	4,2	3,5
3 - 6	103	50	53	1,7	2,3	1,3	155	79	76	2,5	3,0	2,4
6 - 10	124	64	60	2,0	2,8	1,1	163	80	83	2,6	2,6	1,6
10 - 16	154	74	80	2,5	4,2	1,3	161	78	83	2,6	2,9	1,5
16 - 18	76	48	28	1,2	1,6	0,5	55	26	29	0,9	0,9	0,6
18 - 25	2 646	1 122	1 524	42,6	35,5	50,5	1 576	649	927	25,5	25,0	30,3
25 - 27	626	312	314	10,1	8,2	11,1	617	276	341	10,0	10,8	14,1
27 - 45	1 785	976	809	28,7	28,7	24,4	2 490	1 345	1 145	40,3	39,3	37,7
45 - 60	268	146	122	4,3	7,1	3,9	396	206	190	6,4	6,4	5,0
60 - 65	69	33	36	1,1	2,0	0,7	86	39	47	1,4	1,1	0,8
65 und mehr	235	93	142	3,8	5,0	3,0	257	114	143	4,2	3,8	2,4

2.5.4. Zuzüge nach Quellgebieten

(Quelle: Städtisches Melderegister, eigene Ermittlungen; Jahr 2022 Thüringer Landesamt für Statistik)

	2023				2022	2023	2022
	Okt.	Nov.	Dez.	IV. Quartal ¹⁾	Jahr		
	Zuzüge insgesamt						
Zuzüge insgesamt	1 349	546	298	2 193	2 410	6 215	7 870
Schleswig-Holstein	20	5	--	25	33	49	71
Hamburg	16	.	.	23	21	46	43
Niedersachsen	64	21	11	96	81	207	203
Bremen	.	--	.	3	10	34	21
Nordrhein-Westfalen	55	20	7	82	85	229	221
Hessen	41	14	5	60	65	168	155
Rheinland-Pfalz	9	.	.	18	26	49	63
Baden-Württemberg	59	24	16	99	116	237	283
Bayern	64	35	22	121	118	335	323
Saarland	5	.	.	9	8	14	17
Berlin	38	13	8	59	65	159	178
Brandenburg	31	7	6	44	48	102	101
Mecklenburg-Vorpommern	20	7	3	30	30	77	66
Sachsen	146	44	16	206	187	482	488
Sachsen-Anhalt	57	26	13	96	74	267	205
Thüringen	267	188	118	573	624	1 988	1 870
Ausland und unbekannt	455	128	66	649	819	1 772	3 562

	2023				2022	2023	2022	2023				2022	2023	2022
	Okt.	Nov.	Dez.	IV. Quartal ¹⁾	Jahr			Okt.	Nov.	Dez.	IV. Quartal ¹⁾	Jahr		
	männlich							weiblich						
Zuzüge insgesamt	603	266	145	1 014	1 112	2 991	3 626	746	280	153	1 179	1 298	3 224	4 244
Schleswig-Holstein	.	.	--	11	13	21	36	11	.	.	14	20	28	35
Hamburg	6	.	.	10	6	19	21	10	.	.	13	15	27	22
Niedersachsen	22	7	5	34	45	94	111	42	14	6	62	36	113	92
Bremen	--	--	--	--	4	19	11	.	--	.	3	6	15	10
Nordrhein-Westfalen	25	9	5	39	37	116	111	30	11	.	43	48	113	110
Hessen	17	.	.	25	28	80	73	24	8	3	35	37	88	82
Rheinland-Pfalz	4	4	.	9	12	29	34	5	4	--	9	14	20	29
Baden-Württemberg	24	11	9	44	52	116	147	35	13	7	55	64	121	136
Bayern	27	17	13	57	58	174	164	37	18	9	64	60	161	159
Saarland	.	.	--	.	5	5	10	.	--	.	7	3	9	7
Berlin	14	5	3	22	31	64	80	24	8	5	37	34	95	98
Brandenburg	12	.	.	16	23	52	55	19	5	4	28	25	50	46
Mecklenburg-Vorpommern	9	.	.	14	10	31	30	11	.	.	16	20	46	36
Sachsen	54	18	6	78	79	189	219	92	26	10	128	108	293	269
Sachsen-Anhalt	24	12	6	42	29	117	89	33	14	7	54	45	150	116
Thüringen	148	103	54	305	307	1 023	972	119	85	64	268	317	965	898
Ausland und unbekannt	207	63	36	306	373	842	1 463	248	65	30	343	446	930	2 099

¹⁾ Abweichungen zu Tabelle 2.5.1.:

vom Thüringer Landesamt für Statistik werden Zuzüge nach Quellgebieten vierteljährlich nicht zur Verfügung gestellt

2.5.5. Zuzüge von Deutschen und Ausländerinnen/Ausländern nach Quellgebieten (Quelle: Städtisches Melderegister, eigene Ermittlungen)

2.5.5.1. Zuzüge von Deutschen und Ausländerinnen/Ausländern nach Quellgebieten im Monat

	2023										Zuzüge insge.
	Okt.	Nov.	Dez.	IV. Qua.	Jahr	Okt.	Nov.	Dez.	IV. Qua.	Jahr	
	Zuzüge Deutsche					Zuzüge Ausländerinnen/Ausländer					
Zuzüge insgesamt	763	343	167	1 273	3 559	586	204	130	920	2 656	6 215
Schleswig-Holstein	.	.	--	23	43	.	.	--	.	6	49
Hamburg	.	.	.	20	38	.	.	--	.	8	46
Niedersachsen	55	18	9	82	174	9	.	.	14	33	207
Bremen	--	--	--	--	16	.	.	--	3	18	34
Nordrhein-Westfalen	43	16	6	65	166	12	.	.	17	63	229
Hessen	37	10	4	51	139	4	.	.	9	29	168
Rheinland-Pfalz	.	.	.	16	41	.	.	--	.	8	49
Baden-Württemberg	49	23	10	82	190	10	.	6	17	47	237
Bayern	61	25	21	107	282	.	10	.	14	53	335
Saarland	.	.	.	6	10	.	--	.	.	4	14
Berlin	28	10	6	44	126	10	.	.	15	33	159
Brandenburg	31	7	6	44	95	--	--	--	--	7	102
Mecklenburg-Vorpommern	20	.	.	28	65	--	.	.	.	12	77
Sachsen	137	43	15	195	436	.	.	.	11	46	482
Sachsen-Anhalt	54	23	9	86	231	3	3	4	10	36	267
Thüringen ¹⁾	189	140	73	402	1 408	78	48	45	171	580	1 988
Ausland und unbekannt	13	.	.	22	99	442	121	64	627	1 673	1 772

2.5.5.2. Zuzüge von Ausländerinnen/Ausländern nach Quellgebieten 2019 bis 2023

	2019	2020	2021	2022				2023					
	Jahr			Quartal				Jahr	Quartal				Jahr
				I.	II.	III.	IV.		I.	II.	III.	IV.	
Zuzüge Ausländerinnen/Ausländer													
Zuzüge insgesamt	2 543	1 719	2 413	1 263	1 079	804	1 107	4 253	514	630	592	920	2 656
Schleswig-Holstein	8	18	4	--	3	4	--	7	--	.	.	.	6
Hamburg	5	14	9	--	.	.	.	7	8
Niedersachsen	33	39	44	5	11	11	8	35	8	5	6	14	33
Bremen	3	8	.	.	--	.	.	9	--	10	5	3	18
Nordrhein-Westfalen	68	62	68	16	18	11	18	63	14	19	13	17	63
Hessen	36	26	30	.	15	.	15	37	6	8	6	9	29
Rheinland-Pfalz	26	20	32	7	3	6	5	21	.	.	--	.	8
Baden-Württemberg	52	67	53	8	13	11	18	50	11	6	13	17	47
Bayern	71	54	51	14	26	15	16	71	9	15	15	14	53
Saarland	3	3	4	.	--	--	.	4
Berlin	37	43	53	7	10	9	8	34	10	3	5	15	33
Brandenburg	18	5	11	14	.	.	--	--	7
Mecklenburg-Vorpommern	4	9	5	.	--	.	.	9	12
Sachsen	60	68	48	5	13	14	19	51	13	12	10	11	46
Sachsen-Anhalt	32	33	21	.	6	.	8	22	4	10	12	10	36
Thüringen ¹⁾	350	300	381	64	140	127	188	519	115	135	159	171	580
Ausland und unbekannt	1 737	950	1 596	1 123	818	573	786	3 300	315	391	340	627	1 673

¹⁾ In den Zuzügen aus Thüringen sind die zugewiesenen Flüchtlinge aus den Erstaufnahmeeinrichtungen enthalten.

2.5.6. Fortzüge nach Zielgebieten

(Quelle: Städtisches Melderegister, eigene Ermittlungen; Jahr 2022 Thüringer Landesamt für Statistik)

	2023				2022	2023	2022
	Okt.	Nov.	Dez.	IV. Quartal ¹⁾	Jahr		
	Fortzüge insgesamt						
Fortzüge insgesamt	691	664	393	1 748	1 762	6 180	6 743
Schleswig-Holstein	11	10	9	30	23	68	70
Hamburg	16	11	5	32	33	89	111
Niedersachsen	19	14	25	58	59	192	239
Bremen	.	7	.	13	13	33	24
Nordrhein-Westfalen	61	44	23	128	112	393	384
Hessen	28	11	13	52	73	211	252
Rheinland-Pfalz	11	6	3	20	16	69	81
Baden-Württemberg	45	25	17	87	58	301	287
Bayern	61	35	14	110	129	394	463
Saarland	.	--	--	.	3	19	13
Berlin	20	38	5	63	80	195	279
Brandenburg	15	6	7	28	27	102	111
Mecklenburg-Vorpommern	21	4	3	28	36	100	99
Sachsen	75	80	44	199	218	605	629
Sachsen-Anhalt	42	26	7	75	77	239	234
Thüringen	179	185	143	507	545	1 899	2 089
Ausland und unbekannt	80	162	73	315	260	1 271	1 378

	2023				2022	2023	2022	2023				2022	2023	2022
	Okt.	Nov.	Dez.	IV. Quartal ¹⁾	Jahr			Okt.	Nov.	Dez.	IV. Quartal ¹⁾	Jahr		
	männlich							weiblich						
Fortzüge insgesamt	328	345	206	879	877	3 023	3 268	363	319	187	869	885	3 157	3 475
Schleswig-Holstein	3	7	4	14	13	31	37	8	3	5	16	10	37	33
Hamburg	8	4	4	16	18	42	57	8	.	.	16	15	47	54
Niedersachsen	10	9	14	33	27	96	126	9	5	11	25	32	96	113
Bremen	.	.	.	8	.	21	11	.	.	--	.	.	12	13
Nordrhein-Westfalen	25	23	12	60	54	205	184	36	21	11	68	58	188	200
Hessen	15	5	10	30	33	107	128	13	6	3	22	40	104	124
Rheinland-Pfalz	.	.	.	11	13	42	42	.	.	.	9	3	27	39
Baden-Württemberg	24	13	5	42	31	152	146	21	12	12	45	27	149	141
Bayern	37	18	7	62	64	207	238	24	17	7	48	65	187	225
Saarland	.	--	--	.	.	11	6	.	--	--	.	.	8	7
Berlin	.	16	.	28	32	98	131	10	22	3	35	48	97	148
Brandenburg	6	3	6	15	12	53	55	9	.	.	13	15	49	56
Mecklenburg-Vorpommern	10	.	.	15	13	53	46	.	.	.	13	23	47	53
Sachsen	37	37	23	97	95	277	290	38	43	21	102	123	328	339
Sachsen-Anhalt	16	10	3	29	32	111	102	26	16	4	46	45	128	132
Thüringen	80	98	74	252	290	944	1 036	99	87	69	255	255	955	1 053
Ausland und unbekannt	39	90	36	165	145	573	633	41	72	37	150	115	698	745

¹⁾ Abweichungen zu Tabelle 2.5.1.:

vom Thüringer Landesamt für Statistik werden Fortzüge nach Zielgebieten vierteljährlich nicht zur Verfügung gestellt

2.5.7. Innerstädtische Umzüge der wohnberechtigten Bevölkerung (Quelle: Städtisches Melderegister, eigene Ermittlungen)

2.5.7.1. Übersichtstabelle

Jahr	I.	II.	III.	IV.	Jahr
	Quartal				
	Personen				
2003	2 583	2 072	2 307	2 170	9 132
2004	1 997	1 945	2 407	2 448	8 797
2005	1 855	1 956	2 185	2 504	8 500
2006	1 780	1 809	2 353	2 426	8 368
2007	1 689	1 902	2 145	2 239	7 975
2008	1 836	2 104	2 307	2 091	8 338
2009	2 001	1 911	2 200	2 139	8 251
2010	1 760	1 905	2 096	2 119	7 880
2011	1 891	1 910	2 076	2 004	7 881
2012	2 007	2 012	2 130	2 277	8 426
2013	2 020	2 169	2 191	2 149	8 529
2014	2 008	2 249	2 358	2 339	8 954
2015 ¹⁾	2 040	2 407	2 534	2 683	9 766
2016	2 693	2 894	2 363	2 448	10 398
2017	2 147	2 316	2 252	2 364	9 079
2018	1 968	2 082	2 086	2 296	8 432
2019	1 925	2 012	2 074	2 274	8 285
2020	1 487	1 677	2 051	2 479	7 694
2021	1 789	1 949	1 714	1 763	7 215
2022	1 529	2 344	2 150	2 160	8 183
2023	1 782	1 949	1 959	1 829	7 519

¹⁾ Korrekturen bei den Asylsuchenden führten zu Differenzen zwischen Jahreswert und Summe der einzelnen Quartale.

Innerstädtische Zu- und Fortzüge im Jahr 2023 aus dem Melderegister

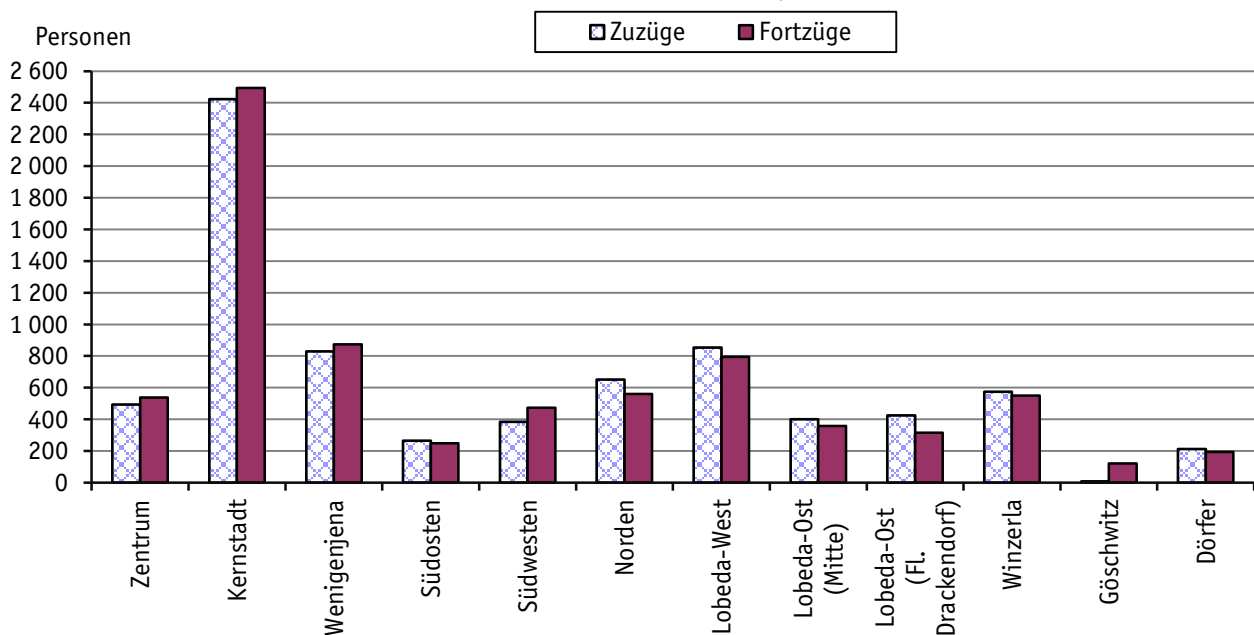

2.5.7.2. Innerstädtische Umzüge im IV. Quartal 2023

IV. Quartal 2023		von Stadtteil											Gesamtergebnis	
		Zentrum	Kernstadt	Wenigenjena	Südosten	Südwesten	Norden	Lobeda-West	Lobeda-Ost (Mitte)	Lobeda-Ost (Flur Drackendorf)	Winzerla	Göschwitz		Dörfer
nach Stadtteil	Zentrum	20	49	18	.	9	4	17	.	.	6	.	.	133
	Kernstadt	68	304	67	14	31	34	29	13	.	29	.	13	612
	Wenigenjena	21	31	50	8	12	11	.	.	5	9	--	8	161
	Südosten	4	8	10	10	.	--	5	.	--	.	--	--	.
	Südwesten	.	26	5	.	20	.	11	.	6	7	.	--	84
	Norden	11	57	20	8	7	42	11	4	14	13	--	4	191
	Lobeda-West	.	40	8	4	9	6	56	16	11	9	--	5	167
	Lobeda-Ost (Mitte)	.	18	.	.	.	6	28	23	17	.	.	.	107
	Lobeda-Ost (Flur Drackendorf)	.	19	5	--	.	9	22	14	22	9	.	.	110
	Winzerla	5	31	7	10	10	11	18	.	.	58	--	.	156
	Göschwitz	--	--	.	--	--	--	--	--	--	--	--	--	.
	Dörfer	4	21	9	--	5	6	--	11	64
	innerstädtische Fortzüge gesamt		143	604	202	.	107	128	203	82	93	150	.	50
inn. Fortz. in % (*)		2,6	2,0	1,4	1,0	1,9	1,2	1,8	1,4	1,4	1,4	1,2	0,7	
innerstädtische Zuzüge gesamt		133	612	161	.	84	191	167	107	110	156	.	64	
inn. Zuzüge in % (*)		2,4	2,0	1,1	0,7	1,5	1,8	1,5	1,9	1,7	1,5	0,2	0,9	
innerstädtischer Saldo gesamt		- 10	8	- 41	.	- 23	63	- 36	25	17	6	.	14	
inn. Saldo in % (*)		- 0,2	0,0	- 0,3	- 0,3	- 0,4	0,6	- 0,3	0,4	0,3	0,1	- 1,0	0,2	
Wohnberechtigte zum 30.9.2023		5 480	29 952	14 685	6 179	5 762	10 766	11 049	5 783	6 504	10 671	595	7 209	

(*) Prozentangaben bezogen auf Wohnberechtigte vor Beginn des dargestellten Zeitraums (letzte Zeile).

Übersicht der Einteilung der statistischen Bezirke in Stadtteile

Stadtteil lt. Tabelle	dazugehörige statistische Bezirke
Zentrum	Jena-Zentrum (41)
Kernstadt	Jena-West (42), Jena-Nord (43), Jena-Süd (44)
Wenigenjena	Wenigenjena-Kernberge (81), Wenigenjena Ort (82), Wenigenjena-Schlegelsberg (83)
Südosten	Burgau Ort (21), Ringwiese Flur Burgau (22), Lobeda-Altstadt (61), Wöllnitz (100), Ziegenhain Ort (111), Ziegenhainer Tal (112)
Südwesten	Ammerbach Ort (11), Beutenberg/Winzerlaer Straße (12), Lichtenhain Ort (51), Mühlenstraße (52)
Norden	Löbstedt Ort (71), Nord II (72), Zwätzen (120)
Lobeda-West	Lobeda-West (62)
Lobeda-Ost (Mitte)	Lobeda-Ost (63)
Lobeda-Ost (Flur Drackendorf)	Drackendorf/Lobeda-Ost (131)
Winzerla	Winzerla (90)
Göschwitz	Göschwitz (30)
Dörfer	Drackendorf (132), Ilmnitz (133), Maua (141), Leutra (142), Münchenroda (151), Remderoda (152), Krippendorf (161), Vierzehnheiligen (162), Isserstedt (170), Cospeda (181), Lützeroda (182), Closewitz (183), Kunitz (191), Laasan (192), Jenaprießnitz (201), Wogau (202)

2.5.7.3. Innerstädtische Umzüge im Jahr 2023

Jahr 2023		von Stadtteil											Gesamtergebnis	
		Zentrum	Kernstadt	Wenigenjena	Südosten	Südwesten	Norden	Lobeda-West	Lobeda-Ost (Mitte)	Lobeda-Ost (Flur Drackendorf)	Winzerla	Göschwitz		Dörfer
nach Stadtteil	Zentrum	81	184	55	14	41	26	33	8	13	33	.	.	493
	Kernstadt	238	1 220	247	51	127	163	120	50	43	99	26	39	2 423
	Wenigenjena	67	222	268	35	46	61	35	13	16	33	4	30	830
	Südosten	22	75	.	53	17	11	.	11	5	.	--	.	265
	Südwesten	18	126	32	7	55	15	36	8	12	42	25	9	385
	Norden	31	202	84	18	27	154	40	17	19	35	6	18	651
	Lobeda-West	21	155	52	14	56	39	273	78	48	56	44	17	853
	Lobeda-Ost (Mitte)	21	55	.	12	15	21	73	98	60	15	.	11	400
	Lobeda-Ost (Flur Drackendorf)	9	75	21	6	29	22	91	56	72	32	6	5	424
	Winzerla	16	125	24	30	58	26	61	9	19	189	6	11	574
	Göschwitz	--	--	.	--	--	--	.	--	--	.	--	--	8
	Dörfer	13	54	31	8	3	23	7	10	8	11	--	45	213
innerstädtische Fortzüge gesamt		537	2 493	873	248	474	561	795	358	315	551	121	193	7 519
inn. Fortz. in % (*)		9,6	8,2	5,9	4,0	8,1	5,2	7,1	6,1	4,8	5,1	17,0	2,7	
innerstädtische Zuzüge gesamt		493	2423	830	265	385	651	853	400	424	574	8	213	
inn. Zuzüge in % (*)		8,8	8,0	5,6	4,3	6,5	6,0	7,6	6,8	6,5	5,3	1,1	2,9	
innerstädtischer Saldo gesamt		- 44	- 70	- 43	17	- 89	90	58	42	109	23	- 113	20	
inn. Saldo in % (*)		- 0,8	- 0,2	- 0,3	0,3	- 1,5	0,8	0,5	0,7	1,7	0,2	- 15,9	0,3	
Wohnberechtigte zum 31.12.2022		5 572	30 475	14 776	6 218	5 888	10 804	11 180	5 872	6 499	10 747	711	7 271	

(*) Prozentangaben bezogen auf Wohnberechtigte vor Beginn des dargestellten Zeitraums (letzte Zeile).

Übersicht der Einteilung der statistischen Bezirke in Stadtteile

Stadtteil lt. Tabelle	dazugehörige statistische Bezirke
Zentrum	Jena-Zentrum (41)
Kernstadt	Jena-West (42), Jena-Nord (43), Jena-Süd (44)
Wenigenjena	Wenigenjena-Kernberge (81), Wenigenjena Ort (82), Wenigenjena-Schlegelsberg (83)
Südosten	Burgau Ort (21), Ringwiese Flur Burgau (22), Lobeda-Altstadt (61), Wöllnitz (100), Ziegenhain Ort (111), Ziegenhainer Tal (112)
Südwesten	Ammerbach Ort (11), Beutenberg/Winzerlaer Straße (12), Lichtenhain Ort (51), Mühlenstraße (52)
Norden	Löbstedt Ort (71), Nord II (72), Zwätzen (120)
Lobeda-West	Lobeda-West (62)
Lobeda-Ost (Mitte)	Lobeda-Ost (63)
Lobeda-Ost (Flur Drackendorf)	Drackendorf/Lobeda-Ost (131)
Winzerla	Winzerla (90)
Göschwitz	Göschwitz (30)
Dörfer	Drackendorf (132), Ilmnitz (133), Maua (141), Leutra (142), Münchenroda (151), Remderoda (152), Krippendorf (161), Vierzehnheiligen (162), Isserstedt (170), Cospeda (181), Lützeroda (182), Closewitz (183), Kunitz (191), Laasan (192), Jenaprießnitz (201), Wogau (202)

2.6. Bevölkerung nach Stadtbezirken

(Quelle: Städtisches Melderegister, eigene Ermittlungen)

2.6.1. Einwohnerinnen und Einwohner insgesamt (Hauptwohnsitz) am 31.12.2023

Schl.Nr. Statistischer Bezirk	Stadtbezirk / Statistischer Bezirk	Einwohner_innen insge.			Verändg. insge. zum 31.12. 2022	Deutsche			Ausländerinnen/Ausländer		
		insge- samt	davon:			insge- samt	davon:		insge- samt	davon:	
			männ- lich	weib- lich			männ- lich	weib- lich		männ- lich	weib- lich
--	Jena insgesamt	108 393	53 198	55 195	- 464	94 322	45 932	48 390	14 071	7 266	6 805
	<u>davon:</u>										
11	Ammerbach Ort	483	250	233	- 11	477	.	.	6	.	.
12	Beutenberg/Win.Str.	2 502	1 260	1 242	- 48	2 346	1 179	1 167	156	81	75
21	Burgau Ort	589	288	301	5	564	277	287	25	11	14
22	Ringwiese Fl.Burgau	765	391	374	- 9	755	384	371	10	7	3
30	Göschwitz	573	281	292	- 123	557	271	286	16	10	6
41	Jena-Zentrum	4 819	2 453	2 366	- 26	4 090	2 075	2 015	729	378	351
42	Jena-West	8 925	4 442	4 483	- 135	7 929	3 906	4 023	996	536	460
43	Jena-Nord	10 298	5 004	5 294	8	8 828	4 284	4 544	1 470	720	750
44	Jena-Süd	8 491	4 146	4 345	28	7 692	3 748	3 944	799	398	401
51	Lichtenhain Ort	1 273	748	525	1	791	457	334	482	291	191
52	Mühlenstraße	1 117	599	518	4	932	501	431	185	98	87
61	Lobeda-Altstadt	1 581	786	795	- 29	1 513	751	762	68	35	33
62	Lobeda-West	10 523	5 073	5 450	36	7 039	3 244	3 795	3 484	1 829	1 655
63	Lobeda-Ost ¹⁾	5 545	2 629	2 916	- 26	4 441	2 060	2 381	1 104	569	535
71	Löbstedt Ort	843	475	368	11	683	342	341	160	133	27
72	Nord II	6 154	2 801	3 353	32	5 715	2 587	3 128	439	214	225
81	Wj.-Kernberge	2 433	1 196	1 237	- 4	2 239	1 098	1 141	194	98	96
82	Wenigenjena Ort	5 893	2 879	3 014	- 34	5 349	2 628	2 721	544	251	293
83	Wj.-Schlegelsberg	5 600	2 717	2 883	- 55	5 388	2 610	2 778	212	107	105
90	Winzerla	10 288	5 036	5 252	- 80	8 768	4 261	4 507	1 520	775	745
100	Wöllnitz	592	293	299	15	560	279	281	32	14	18
111	Ziegenhain Ort	383	192	191	- 15	361	179	182	22	13	9
112	Ziegenhainer Tal	2 109	1 007	1 102	- 24	2 076	991	1 085	33	16	17
120	Zwätzen	3 534	1 718	1 816	83	3 276	1 605	1 671	258	113	145
131	Dracken./Lob.-Ost ²⁾	6 114	3 022	3 092	21	5 182	2 545	2 637	932	477	455
132	Drackendorf	836	421	415	- 8	801	407	394	35	14	21
133	Ilmnitz	566	284	282	- 9	548	275	273	18	9	9
141	Maua	353	190	163	- 9	334	174	160	19	16	3
142	Leutra	144	76	68	- 12	140	.	.	4	.	.
151	Münchenroda	359	182	177	- 12	343	173	170	16	9	7
152	Remderoda	46	20	26	8	46	20	26	--	--	--
161	Krippendorf	106	53	53	4	106	53	53	--	--	--
162	Vierzehnheiligen	104	54	50	- 5	104	54	50	--	--	--
170	Isserstedt	829	412	417	1	816	407	409	13	5	8
181	Cospeda	1 366	684	682	11	1 308	660	648	58	24	34
182	Lützeroda	162	81	81	- 9	159	.	.	3	.	.
183	Closewitz	130	65	65	4	130	65	65	--	--	--
191	Kunitz	829	426	403	- 14	817	422	395	12	4	8
192	Laasan	55	29	26	3	--	.
201	Jenaprießnitz	359	182	177	- 15
202	Wogau	722	353	369	- 27	708	346	362	14	7	7

¹⁾ ohne Anteil auf Drackendorfer Flur

²⁾ Anteil Lobeda-Ost auf Drackendorfer Flur

2.6.2. Einwohnerinnen/Einwohner (Hauptwohnsitz) nach Familienstand und religiösen Bekenntnis am 31.12.2023

SchL.Nr. Statisti- scher Bezirk	Stadtbezirk / Statistischer Bezirk	Einwohne- rinnen/ Einwohner insgesamt	davon:				darunter:	
			nach Familienstand				nach religiösem Bekenntnis	
			ledig	verhei- ratet	verwit- wet	geschie- den	evange- lisch	katho- lisch
--	Jena insgesamt	108 393	57 390	36 923	6 550	7 530	12 705	4 964
	<u>davon:</u>							
11	Ammerbach Ort	483	177	246	31	29	60	16
12	Beutenberg/Winzerlaer	2 502	1 064	1 037	218	183	322	96
21	Burgau Ort	589	276	235	30	48	81	17
22	Ringwiese Flur Burgau	765	263	411	42	49	84	27
30	Göschwitz	573	242	266	32	33	81	8
41	Jena-Zentrum	4 819	3 455	991	143	230	677	374
42	Jena-West	8 925	5 429	2 682	339	475	1 378	666
43	Jena-Nord	10 298	6 304	2 717	611	666	1 314	590
44	Jena-Süd	8 491	5 261	2 386	366	478	1 205	483
51	Lichtenhain Ort	1 273	900	308	26	39	125	76
52	Mühlenstraße	1 117	741	289	38	49	117	62
61	Lobeda-Altstadt	1 581	667	702	112	100	231	44
62	Lobeda-West	10 523	5 934	3 022	773	794	727	353
63	Lobeda-Ost ¹⁾	5 545	2 882	1 682	447	534	515	220
71	Löbstedt Ort	843	428	274	76	65	102	26
72	Nord II	6 154	2 861	2 158	631	504	589	213
81	Wenigenjena-Kernberge	2 433	1 217	983	99	134	495	156
82	Wenigenjena Ort	5 893	3 294	1 939	280	380	744	305
83	Wj.-Schlegelsberg	5 600	2 374	2 505	369	352	738	247
90	Winzerla	10 288	5 044	3 508	714	1 022	792	277
100	Wöllnitz	592	232	286	35	39	54	21
111	Ziegenhain Ort	383	173	168	19	23	72	26
112	Ziegenhainer Tal	2 109	905	897	147	160	304	68
120	Zwätzen	3 534	1 580	1 525	229	200	375	145
131	Drackendorf/Lobeda-Ost ²⁾	6 114	3 014	2 104	425	571	462	175
132	Drackendorf	836	321	445	31	39	116	46
133	Ilmnitz	566	206	312	15	33	34	21
141	Maua	353	140	161	29	23	79	13
142	Leutra	144	59	77	.	.	35	--
151	Münchenroda	359	158	164	13	24	40	12
152	Remderoda	46	23	18	.	.	6	--
161	Krippendorf	106	39	52	9	6	30	.
162	Vierzehnheiligen	104	41	48	8	7	25	.
170	Isserstedt	829	321	417	45	46	113	24
181	Cospeda	1 366	550	693	55	68	244	71
182	Lützeroda	162	66	78	6	12	28	.
183	Closewitz	130	44	71	10	5	33	.
191	Kunitz	829	320	455	22	32	133	34
192	Laasan	55	24	24	4	3	6	.
201	Jenaprießnitz	359	147	173	24	15	47	6
202	Wogau	722	214	414	43	51	92	34

¹⁾ ohne Anteil auf Drackendorfer Flur

²⁾ Anteil Lobeda-Ost auf Drackendorfer Flur

2.6.3. Einwohnerinnen und Einwohner (Hauptwohnsitz) nach Altersgruppen

2.6.3.1. Einwohnerinnen und Einwohner insgesamt (Hauptwohnsitz) am 31.12.2023

Schl.Nr. Statisti- scher Bezirk	Stadtbezirk / Statistischer Bezirk	Einwohnerinnen/Einwohner insgesamt											
		insge- samt	davon nach Altersgruppen von ... bis unter ... Jahre										
			0 - 3	3 - 6	6 - 10	10 - 16	16 - 18	18 - 25	25 - 27	27 - 45	45 - 60	60 - 65	65 u.ält.
--	Jena insgesamt	108 393	2 483	2 853	4 031	5 847	1 774	10 796	4 032	27 982	18 080	6 076	24 439
	<u>davon:</u>												
11	Ammerbach Ort	483	13	12	22	34	13	24	3	93	110	41	118
12	Beuten./Winz.Str.	2 502	31	49	67	119	36	177	53	544	476	202	748
21	Burgau Ort	589	14	20	28	44	10	34	8	161	128	24	118
22	Ringwiese Fl. Bur.	765	11	20	37	37	17	35	11	123	153	73	248
30	Göschwitz	573	15	20	19	38	5	37	11	118	110	39	161
41	Jena-Zentrum	4 819	123	126	152	151	53	789	348	1 858	588	162	469
42	Jena-West	8 925	274	247	338	519	146	1 109	427	2 695	1 515	400	1 255
43	Jena-Nord	10 298	265	288	332	456	123	1 357	537	3 112	1 492	460	1 876
44	Jena-Süd	8 491	227	252	349	446	163	947	434	2 687	1 338	332	1 316
51	Lichtenhain Ort	1 273	21	25	37	63	18	253	76	426	185	53	116
52	Mühlenstraße	1 117	32	24	40	40	15	169	73	388	158	40	138
61	Lobeda-Altstadt	1 581	31	29	65	97	34	113	35	308	352	102	415
62	Lobeda-West	10 523	241	273	410	594	183	1 307	532	2 667	1 287	467	2 562
63	Lobeda-Ost ¹⁾	5 545	118	143	191	268	90	560	196	1 349	786	281	1 563
71	Löbstedt Ort	843	12	15	27	42	12	82	32	190	174	43	214
72	Nord II	6 154	149	207	247	270	84	413	170	1 434	947	368	1 865
81	Wj.-Kernberge	2 433	60	61	99	176	56	270	74	516	497	144	480
82	Wenigenjena Ort	5 893	158	159	251	342	97	594	202	1 671	1 042	289	1 088
83	Wj.-Schlegelsberg	5 600	82	141	216	411	130	349	84	1 045	1 206	388	1 548
90	Winzerla	10 288	203	232	340	459	127	833	318	2 574	1 602	775	2 825
100	Wöllnitz	592	7	13	27	34	11	43	4	106	136	42	169
111	Ziegenhain Ort	383	4	8	19	28	10	32	9	56	86	25	106
112	Ziegenhainer Tal	2 109	52	56	71	146	49	92	24	417	484	126	592
120	Zwätzen	3 534	88	128	176	278	64	195	60	815	755	228	747
131	Drack./Lob.-Ost ²⁾	6 114	121	114	172	256	60	579	230	1 433	826	348	1 975
132	Drackendorf	836	14	14	26	53	20	63	11	124	224	53	234
133	Ilmnitz	566	16	25	23	50	20	20	3	108	162	43	96
141	Maua	353	4	13	14	17	4	16	6	68	68	39	104
142	Leutra	144	.	7	10	11	.	6	--	28	35	13	28
151	Münchenroda	359	10	15	28	32	.	12	.	78	87	28	60
152	Remderoda	46	--	15	8	--	12
161	Krippendorf	106	.	.	4	5	.	.	.	16	23	17	31
162	Vierzehnheiligen	104	--	.	7	11	.	.	--	14	25	10	29
170	Isserstedt	829	21	30	43	57	23	45	11	151	176	81	191
181	Cospeda	1 366	33	39	47	93	25	102	21	261	264	120	361
182	Lützeroda	162	4	6	7	15	4	.	.	44	30	15	33
183	Closewitz	130	--	.	3	11	3	8	.	16	32	18	36
191	Kunitz	829	9	11	33	68	25	69	11	118	229	84	172
192	Laasan	55	--	.	5	3	3	.	--	7	19	.	13
201	Jenaprießnitz	359	5	4	19	29	9	23	5	58	101	27	79
202	Wogau	722	9	16	29	42	15	27	7	90	164	75	248

¹⁾ ohne Anteil auf Drackendorfer Flur²⁾ Anteil Lobeda-Ost auf Drackendorfer

2.6.3.2. Männliche Einwohner (Hauptwohnsitz) am 31.12.2023

Schl.Nr. Statisti- scher Bezirk	Stadtbezirk / Statistischer Bezirk	Einwohner männlich											
		insge- samt	davon nach Altersgruppen von ... bis unter ... Jahre										
			0 - 3	3 - 6	6 - 10	10 - 16	16 - 18	18 - 25	25 - 27	27 - 45	45 - 60	60 - 65	65 u.ält.
--	Jena insgesamt	53 198	1 271	1 451	2 092	2 993	911	5 089	2 035	14 778	9 310	2 965	10 303
	<u>davon:</u>												
11	Ammerbach Ort	250	7	8	12	18	.	13	.	47	57	21	61
12	Beutenb./Winz.Str	1 260	16	24	40	60	19	81	31	286	269	103	331
21	Burgau Ort	288	13	8	13	25	4	16	3	77	65	9	55
22	Ringw. Flur Burgau	391	6	9	21	17	11	17	6	64	79	42	119
30	Göschwitz	281	6	10	11	16	3	17	7	64	55	19	73
41	Jena-Zentrum	2 453	56	65	70	74	32	335	152	1 064	317	85	203
42	Jena-West	4 442	138	128	184	259	78	492	208	1 418	795	212	530
43	Jena-Nord	5 004	136	133	170	231	78	578	268	1 646	786	227	751
44	Jena-Süd	4 146	104	128	191	227	75	406	215	1 428	699	156	517
51	Lichtenhain Ort	748	11	15	18	26	12	141	46	277	107	31	64
52	Mühlenstraße	599	23	18	24	19	11	78	40	222	87	18	59
61	Lobeda-Altstadt	786	20	11	37	48	16	57	21	163	179	57	177
62	Lobeda-West	5 073	123	134	219	299	89	664	287	1 423	623	225	987
63	Lobeda-Ost ¹⁾	2 629	62	66	89	139	44	270	96	713	408	121	621
71	Löbstedt Ort	475	4	10	12	30	4	62	24	128	95	23	83
72	Nord II	2 801	77	99	116	151	48	198	74	723	462	158	695
81	Wj.-Kernberge	1 196	32	28	53	86	27	131	34	251	253	75	226
82	Wenigenjena Ort	2 879	85	76	127	170	47	293	107	841	536	142	455
83	Wj.-Schlegelsberg	2 717	49	75	114	193	68	178	36	513	596	209	686
90	Winzerla	5 036	106	127	167	263	67	411	163	1 385	806	336	1 205
100	Wöllnitz	293	.	6	13	16	7	26	.	43	78	19	81
111	Ziegenhain Ort	192	--	6	7	13	7	18	6	25	45	16	49
112	Ziegenhainer Tal	1 007	26	30	36	75	24	46	12	213	226	59	260
120	Zwätzen	1 718	42	67	100	143	31	98	29	409	369	128	302
131	Dracken./Lob.-O. ²⁾	3 022	56	68	95	133	31	259	119	786	449	162	864
132	Drackendorf	421	10	9	11	23	10	32	5	57	116	28	120
133	Ilmnitz	284	9	12	12	27	9	.	.	49	84	21	51
141	Maua	190	.	7	7	8	.	14	.	38	41	18	52
142	Leutra	76	--	5	5	7	.	.	--	13	19	6	16
151	Münchenroda	182	.	8	17	15	5	6	.	37	47	14	27
152	Remderoda	20	.	.	--	.	.	--	--	7	4	--	5
161	Krippendorf	53	.	.	.	3	.	.	.	6	12	9	13
162	Vierzehnheiligen	54	--	.	3	5	.	.	--	6	15	5	14
170	Isserstedt	412	9	17	19	32	10	22	6	69	92	42	94
181	Cospeda	684	21	14	20	43	8	46	13	139	138	60	182
182	Lützeroda	81	.	3	5	9	.	.	.	20	16	7	16
183	Closewitz	65	--	.	.	6	.	.	--	7	18	9	18
191	Kunitz	426	4	5	21	38	7	43	7	59	118	42	82
192	Laasan	29	--	--	3	3	.	--	--	.	14	--	6
201	Jenaprießnitz	182	3	.	9	21	4	12	.	24	53	18	32
202	Wogau	353	5	13	18	21	6	13	5	36	82	33	121

¹⁾ ohne Anteil auf Drackendorfer Flur²⁾ Anteil Lobeda-Ost auf Drackendorfer Flur

2.6.3.3. Weibliche Einwohnerinnen (Hauptwohnsitz) am 31.12.2023

SchL.Nr. Statistischer Bezirk	Stadtbezirk / Statistischer Bezirk	Einwohnerinnen weiblich											
		insgesamt	davon nach Altersgruppen von ... bis unter ... Jahre										
			0 - 3	3 - 6	6 - 10	10 - 16	16 - 18	18 - 25	25 - 27	27 - 45	45 - 60	60 - 65	65 u.ält.
Personen													
--	Jena insgesamt	55 195	1 212	1 402	1 939	2 854	863	5 707	1 997	13 204	8 770	3 111	14 136
	davon:												
11	Ammerbach Ort	233	6	.	10	16	8	11	.	46	53	20	57
12	Beuten./Winz.Str.	1 242	15	25	27	59	17	96	22	258	207	99	417
21	Burgau Ort	301	.	12	15	19	6	18	.	84	63	15	63
22	Ringwi. Fl. Burgau	374	5	11	16	20	6	18	5	59	74	31	129
30	Göschwitz	292	9	10	8	22	.	20	.	54	55	20	88
41	Jena-Zentrum	2 366	67	61	82	77	21	454	196	794	271	77	266
42	Jena-West	4 483	136	119	154	260	68	617	219	1 277	720	188	725
43	Jena-Nord	5 294	129	155	162	225	45	779	269	1 466	706	233	1 125
44	Jena-Süd	4 345	123	124	158	219	88	541	219	1 259	639	176	799
51	Lichtenhain Ort	525	10	10	19	37	6	112	30	149	78	22	52
52	Mühlenstraße	518	9	6	16	21	4	91	33	166	71	22	79
61	Lobeda-Altstadt	795	11	18	28	49	18	56	14	145	173	45	238
62	Lobeda-West	5 450	118	139	191	295	94	643	245	1 244	664	242	1 575
63	Lobeda-Ost ¹⁾	2 916	56	77	102	129	46	290	100	636	378	160	942
71	Löbstedt Ort	368	8	5	15	12	8	20	8	62	79	20	131
72	Nord II	3 353	72	108	131	119	36	215	96	711	485	210	1 170
81	Wj.-Kernberge	1 237	28	33	46	90	29	139	40	265	244	69	254
82	Wenigenjena Ort	3 014	73	83	124	172	50	301	95	830	506	147	633
83	Wj.-Schlegelsberg	2 883	33	66	102	218	62	171	48	532	610	179	862
90	Winzerla	5 252	97	105	173	196	60	422	155	1 189	796	439	1 620
100	Wöllnitz	299	5	7	14	18	.	17	.	63	58	23	88
111	Ziegenhain Ort	191	4	.	12	15	.	14	.	31	41	9	57
112	Ziegenhainer Tal	1 102	26	26	35	71	25	46	12	204	258	67	332
120	Zwätzen	1 816	46	61	76	135	33	97	31	406	386	100	445
131	Dracken./Lob.-O. ²⁾	3 092	65	46	77	123	29	320	111	647	377	186	1 111
132	Drackendorf	415	4	5	15	30	10	31	6	67	108	25	114
133	Ilmnitz	282	.	13	11	23	11	12	.	59	78	22	45
141	Maua	163	.	6	7	9	.	.	4	30	27	21	52
142	Leutra	68	.	.	5	4	.	4	--	15	16	7	12
151	Münchenroda	177	5	7	11	17	.	6	.	41	40	14	33
152	Remderoda	26	--	.	--	8	4	--	7
161	Krippendorf	53	--	--	--	10	11	8	18
162	Vierzehnheiligen	50	--	--	4	6	.	.	--	8	10	5	15
170	Isserstedt	417	12	13	24	25	13	23	5	82	84	39	97
181	Cospeda	682	12	25	27	50	17	56	8	122	126	60	179
182	Lützeroda	81	.	3	.	6	.	.	--	24	14	8	17
183	Closewitz	65	--	--	.	5	.	6	.	.	14	9	18
191	Kunitz	403	5	6	12	30	18	26	4	59	111	42	90
192	Laasan	26	--	.	.	--	.	.	--	5	5	.	7
201	Jenaprießnitz	177	.	.	10	8	5	11	.	34	48	9	47
202	Wogau	369	.	.	11	21	9	14	.	54	82	42	127

¹⁾ ohne Anteil auf Drackendorfer Flur

²⁾ Anteil Lobeda-Ost auf Drackendorfer Flur

2.6.4. Wohnberechtigte Bevölkerung (Haupt- und Nebenwohnsitz) am 31.12.2023

Schl.Nr. Statisti- scher Bezirk	Stadtbezirk/ Statistischer Bezirk	Wohnberechtigte Bevölkerung (Personen)									
		insge- samt	nach Geschlecht		nach Nationalität		nach Altersgruppen (Jahre)				
			männ- lich	weib- lich	Deut- sche	Auslän- der_in.	0 bis unter 18	18 bis unter 35	35 bis unter 50	50 bis unter 65	65 und älter
--	Jena insgesamt	115 322	56 422	58 900	101 080	14 242	17 184	32 903	21 849	18 793	24 593
	<u>davon:</u>										
11	Ammerbach Ort	496	258	238	488	8	94	49	108	125	120
12	Beutenb./Winz.Str.	2 625	1 317	1 308	2 468	157	306	554	448	566	751
21	Burgau Ort	597	293	304	572	25	116	102	156	105	118
22	Ringwiese Flur Bur.	779	398	381	769	10	122	87	129	191	250
30	Göschwitz	590	294	296	574	16	97	97	117	118	161
41	Jena-Zentrum	5 531	2 771	2 760	4 787	744	617	2 775	1 082	576	481
42	Jena-West	9 772	4 814	4 958	8 756	1 016	1 539	3 538	1 950	1 476	1 269
43	Jena-Nord	11 304	5 465	5 839	9 813	1 491	1 482	4 329	2 129	1 468	1 896
44	Jena-Süd	9 201	4 470	4 731	8 385	816	1 454	3 152	2 032	1 235	1 328
51	Lichtenhain Ort	1 451	844	607	962	489	167	708	285	174	117
52	Mühlenstraße	1 248	658	590	1 060	188	151	576	227	156	138
61	Lobeda-Altstadt	1 625	806	819	1 557	68	259	279	306	365	416
62	Lobeda-West	11 187	5 400	5 787	7 676	3 511	1 729	3 746	1 773	1 364	2 575
63	Lobeda-Ost ¹⁾	5 804	2 735	3 069	4 693	1 111	816	1 632	966	819	1 571
71	Löbstedt Ort	897	502	395	736	161	123	246	151	161	216
72	Nord II	6 418	2 918	3 500	5 977	441	968	1 364	1 175	1 039	1 872
81	Wj.-Kernberge	2 629	1 292	1 337	2 433	196	459	698	484	501	487
82	Wenigenjena-Ort	6 267	3 049	3 218	5 715	552	1 016	1 780	1 391	980	1 100
83	Wj.-Schlegelsberg	5 774	2 805	2 969	5 559	215	986	910	1 104	1 218	1 556
90	Winzerla	10 667	5 196	5 471	9 133	1 534	1 379	2 563	1 955	1 939	2 831
100	Wöllnitz	604	298	306	571	33	93	88	112	141	170
111	Ziegenhain Ort	392	198	194	370	22	69	63	66	87	107
112	Ziegenhainer Tal	2 177	1 051	1 126	2 144	33	380	263	465	470	599
120	Zwätzen	3 604	1 759	1 845	3 345	259	734	596	729	797	748
131	Dracken./Lob.-Ost ²⁾	6 510	3 212	3 298	5 563	947	731	1 791	1 093	912	1 983
132	Drackendorf	871	434	437	836	35	129	148	130	229	235
133	Ilmnitz	574	288	286	556	18	134	43	153	148	96
141	Maua	358	192	166	339	19	53	45	61	95	104
142	Leutra	144	76	68	140	4	34	10	32	40	28
151	Münchenroda	370	188	182	351	19	94	33	103	80	60
152	Remderoda	47	21	26	47	--	9	.	15	.	12
161	Krippendorf	108	53	55	108	--	15	12	15	35	31
162	Vierzehnheiligen	107	55	52	107	--	23	6	23	26	29
170	Isserstedt	845	421	424	832	13	174	111	171	197	192
181	Cospeda	1 440	726	714	1 381	59	237	253	278	309	363
182	Lützeroda	166	83	83	163	3	37	16	42	38	33
183	Closewitz	132	65	67	132	--	20	12	19	45	36
191	Kunitz	848	437	411	836	12	147	111	163	254	173
192	Laasan	56	30	26	.	.	13	.	13	.	13
201	Jenaprießnitz	370	188	182	.	.	67	47	65	111	80
202	Wogau	737	362	375	723	14	111	58	133	187	248

¹⁾ ohne Anteil auf Drackendorfer Flur²⁾ Anteil Lobeda-Ost auf Drackendorfer Flur

2.6.5. Bevölkerung mit Nebenwohnsitz am 31.12.2023

Schl.Nr. Statisti- scher Bezirk	Stadtbezirk / Statistischer Bezirk	Bevölkerung mit Nebenwohnsitz (Personen)									
		insge- samt	nach Geschlecht		nach Nationalität		nach Altersgruppen (Jahre)				
			männ- lich	weib- lich	Deut- sche	Auslän- der_in.	0 bis unter 18	18 bis unter 35	35 bis unter 50	50 bis unter 65	65 und älter
--	Jena insgesamt	6 929	3 224	3 705	6 758	171	196	5 437	646	496	154
	<u>davon:</u>										
11	Ammerbach Ort	13	8	5	.	.	--	4	.	6	.
12	Beuten./Winz. Str.	123	57	66	.	.	4	81	12	23	.
21	Burgau Ort	8	5	3	8	--	--	6	.	.	--
22	Ringwiese Fl. Burg.	14	7	7	14	--	--	8	.	.	.
30	Göschwitz	17	13	4	17	--	--	13	.	.	--
41	Jena-Zentrum	712	318	394	697	15	12	566	59	63	12
42	Jena-West	847	372	475	827	20	15	680	84	54	14
43	Jena-Nord	1 006	461	545	985	21	18	872	54	42	20
44	Jena-Süd	710	324	386	693	17	17	552	74	55	12
51	Lichtenhain Ort	178	96	82	171	7	.	157	9	8	.
52	Mühlenstraße	131	59	72	128	3	--	117	6	8	--
61	Lobeda-Altstadt	44	20	24	44	--	.	25	7	8	.
62	Lobeda-West	664	327	337	637	27	28	543	46	34	13
63	Lobeda-Ost ¹⁾	259	106	153	252	7	6	205	27	13	8
71	Löbstedt Ort	54	27	27	.	.	15	31	.	.	.
72	Nord II	264	117	147	.	.	11	213	16	17	7
81	Wj.-Kernberge	196	96	100	.	.	7	158	12	12	7
82	Wenigenjena-Ort	374	170	204	366	8	9	288	41	24	12
83	Wj.-Schlegelsberg	174	88	86	171	3	6	121	24	15	8
90	Winzerla	379	160	219	365	14	18	268	52	35	6
100	Wöllnitz	12	5	7	.	.	.	7	.	.	.
111	Ziegenhain Ort	9	6	3	9	--	--	3	.	.	.
112	Ziegenhainer Tal	68	44	24	68	--	6	26	12	17	7
120	Zwätzen	70	41	29	.	.	--	42	15	12	.
131	Dracken./Lob.-Ost ²⁾	396	190	206	381	15	8	312	52	16	8
132-202	Eingemein. Orte ins. darunter:	207	107	100	203	4	9	139	31	22	6
132	Drackendorf	35	13	22	35	--	.	26	5	.	.
170	Isserstedt	16	9	7	16	--	--	12	.	.	.
181	Cospeda	74	42	32	.	.	--	55	.	9	.
191	Kunitz	19	11	8	19	--	.	11	4	.	.
201	Jenaprießnitz	11	6	5	11	--	.	7	--	.	.
202	Wogau	15	9	6	15	--	--	9	.	.	--

¹⁾ ohne Anteil auf Drackendorfer Flur²⁾ Anteil Lobeda-Ost auf Drackendorfer Flur

2.6.6. Bevölkerung (Hauptwohnsitz) mit Migrationshintergrund nach Statistischen Bezirken

2.6.6.1. Bevölkerung in den Statistischen Bezirken nach dem Migrationshintergrund am 31.12.2023

Schl.Nr. Statisti- scher Bezirk	Stadtbezirk / Statistischer Bezirk	Einwohne- rinnen/ Einwohner insge- samt	Deutsche						Ausländerinnen/ Ausländer	
			insgesamt		davon:					
					absolut		ohne Migrations- hintergrund		mit Migrations- hintergrund	
			absolut	in %			absolut	in %	absolut	in %
--	Jena insgesamt	108 393	94 322	87,0	89 359	82,4	4 963	4,6	14 071	13,0
	<u>darunter:</u>									
12	Beutenberg/Winzer.Str.	2 502	2 346	93,8	2 276	91,0	70	2,8	156	6,2
21	Burgau Ort	589	564	95,8	538	91,3	26	4,4	25	4,2
22	Ringwiese Flur Burgau	765	755	98,7	744	97,3	11	1,4	10	1,3
30	Göschwitz	573	557	97,2	546	95,3	11	1,9	16	2,8
41	Jena-Zentrum	4 819	4 090	84,9	3 796	78,8	294	6,1	729	15,1
42	Jena-West	8 925	7 929	88,8	7 491	83,9	438	4,9	996	11,2
43	Jena-Nord	10 298	8 828	85,7	8 350	81,1	478	4,6	1 470	14,3
44	Jena-Süd	8 491	7 692	90,6	7 315	86,2	377	4,4	799	9,4
51	Lichtenhain Ort	1 273	791	62,1	754	59,2	37	2,9	482	37,9
52	Mühlenstraße	1 117	932	83,4	888	79,5	44	3,9	185	16,6
61	Lobeda-Altstadt	1 581	1 513	95,7	1 471	93,0	42	2,7	68	4,3
62	Lobeda-West	10 523	7 039	66,9	6 172	58,7	867	8,2	3 484	33,1
63	Lobeda-Ost ¹⁾	5 545	4 441	80,1	4 019	72,5	422	7,6	1 104	19,9
71	Löbstedt Ort	843	683	81,0	657	77,9	26	3,1	160	19,0
72	Nord II	6 154	5 715	92,9	5 528	89,8	187	3,0	439	7,1
81	Wj.-Kernberge	2 433	2 239	92,0	2 122	87,2	117	4,8	194	8,0
82	Wenigenjena-Ort	5 893	5 349	90,8	5 097	86,5	252	4,3	544	9,2
83	Wj.-Schlegelsberg	5 600	5 388	96,2	5 241	93,6	147	2,6	212	3,8
90	Winzerla	10 288	8 768	85,2	8 403	81,7	365	3,5	1 520	14,8
100	Wöllnitz	592	560	94,6	552	93,2	8	1,4	32	5,4
111	Ziegenhain Ort	383	361	94,3	355	92,7	6	1,6	22	5,7
112	Ziegenhainer Tal	2 109	2 076	98,4	2 031	96,3	45	2,1	33	1,6
120	Zwätzen	3 534	3 276	92,7	3 098	87,7	178	5,0	258	7,3
131	Drackendorf/Lob.-Ost ²⁾	6 114	5 182	84,8	4 920	80,5	262	4,3	932	15,2
132-202	eingemeindete Orte ins.	6 966	6 771	97,2	6 524	93,7	247	3,5	195	2,8
	<u>darunter:</u>									
132	Drackendorf	836	801	95,8	767	91,7	34	4,1	35	4,2
133	Ilmnitz	566	548	96,8	504	89,0	44	7,8	18	3,2
141	Maua	353	334	94,6	327	92,6	7	2,0	19	5,4
170	Isserstedt	829	816	98,4	781	94,2	35	4,2	13	1,6
181	Cospeda	1 366	1 308	95,8	1 250	91,5	58	4,2	58	4,2
191	Kunitz	829	817	98,6	794	95,8	23	2,8	12	1,4
202	Wogau	722	708	98,1	694	96,1	14	1,9	14	1,9

¹⁾ ohne Anteil auf Drackendorfer Flur²⁾ Anteil Lobeda-Ost auf Drackendorfer Flur

2.6.6.2. Eingebürgerte, Aussiedlerinnen/Aussiedler und Ausländerinnen/Ausländer am 31.12.2023

Schl.Nr. Statistischer Bezirk	Stadtbezirk/ Statistischer Bezirk	Migrantinnen/ Migranten insgesamt			davon:								
					Eingebürgerte			Aussiedlerinnen/ Aussiedler			Ausländerinnen/ Ausländer		
		insgesamt	davon:		insgesamt	davon:		insgesamt	davon:		insgesamt	davon:	
			männlich	weiblich		männlich	weiblich		männlich	weiblich		männlich	weiblich
--	Jena insgesamt	19 034	9 745	9 289	2 941	1 482	1 459	2 022	997	1 025	14 071	7 266	6 805
	<u>darunter:</u>												
12	Beutenberg/Winzerl. Str.	226	116	110	46	23	23	24	12	12	156	81	75
21	Burgau Ort	51	26	25	20	12	8	6	3	3	25	11	14
30	Göschwitz	27	16	11	7	.	.	4	4	--	16	.	.
41	Jena-Zentrum	1 023	530	493	213	107	106	81	45	36	729	378	351
42	Jena-West	1 434	759	675	299	163	136	139	60	79	996	536	460
43	Jena-Nord	1 948	966	982	334	172	162	144	74	70	1 470	720	750
44	Jena-Süd	1 176	581	595	274	134	140	103	49	54	799	398	401
51	Lichtenhain Ort	519	320	199	26	.	.	11	.	.	482	291	191
52	Mühlenstraße	229	119	110	33	18	15	11	3	8	185	98	87
61	Lobeda-Altstadt	110	56	54	21	8	13	21	13	8	68	35	33
62	Lobeda-West	4 351	2 257	2 094	360	185	175	507	243	264	3 484	1 829	1 655
63	Lobeda-Ost ¹⁾	1 526	773	753	166	79	87	256	125	131	1 104	569	535
71	Löbstedt Ort	186	146	40	23	.	.	3	.	.	160	133	27
72	Nord II	626	309	317	124	65	59	63	30	33	439	214	225
81	Wj.-Kernberge	311	157	154	79	38	41	38	21	17	194	98	96
82	Wenigenjena Ort	796	382	414	162	84	78	90	47	43	544	251	293
83	Wj.-Schlegelsberg	359	164	195	104	38	66	43	19	24	212	107	105
90	Winzerla	1 885	969	916	222	117	105	143	77	66	1 520	775	745
100	Wöllnitz	40	18	22	32	14	18
111	Ziegenhain Ort	28	18	10	6	.	.	--	--	--	22	13	9
112	Ziegenhainer Tal	78	32	46	25	7	18	20	9	11	33	16	17
120	Zwätzen	436	197	239	114	53	61	64	31	33	258	113	145
131	Drackend./Lobeda-Ost ²⁾	1 194	611	583	124	65	59	138	69	69	932	477	455
132-202	eingemeindete Orte ins.	442	209	233	146	71	75	101	47	54	195	91	104
	<u>darunter:</u>												
132	Drackendorf	69	32	37	13	7	6	21	11	10	35	14	21
133	Ilmnitz	62	28	34	28	13	15	16	6	10	18	9	9
141	Maua	26	21	5	7	.	.	--	--	--	19	.	.
170	Isserstedt	48	21	27	25	11	14	10	5	5	13	5	8
181	Cospeda	116	52	64	39	19	20	19	9	10	58	24	34
191	Kunitz	35	17	18	10	6	4	13	7	6	12	4	8
202	Wogau	28	11	17	7	.	.	7	.	.	14	7	7

1) ohne Anteil auf Drackendorfer Flur

2) Anteil Lobeda-Ost auf Drackendorfer Flur

2.6.6.3. Migrantinnen und Migranten nach dem Alter am 31.12.2023

Schl.Nr. Statisti- scher Bezirk	Stadtbezirk / Statistischer Bezirk	Migrantinnen/Migranten insgesamt											
		insge- samt	davon: nach Altersgruppen von ... bis unter ... Jahre										
			0 - 3	3 - 6	6 - 10	10 - 16	16 - 18	18 - 25	25 - 27	27 - 45	45 - 60	60 - 65	65u.ält.
--	Jena insgesamt	19 034	717	734	995	1 228	379	2 749	1 304	7 244	2 168	484	1 032
	<u>darunter:</u>												
12	Beutenberg/Winzer.Str.	226	7	7	12	12	.	19	8	112	22	8	16
21	Burgau Ort	51	4	.	5	7	--	.	.	21	5	.	.
30	Göschwitz	27	.	.	--	--	.	8	.	4	4	.	4
41	Jena-Zentrum	1 023	35	37	38	29	20	136	72	495	105	17	39
42	Jena-West	1 434	70	59	61	99	25	194	85	613	152	26	50
43	Jena-Nord	1 948	75	53	78	92	21	341	183	831	172	29	73
44	Jena-Süd	1 176	40	40	52	69	22	157	107	507	118	22	42
51	Lichtenhain Ort	519	.	5	4	10	.	143	62	235	44	9	.
52	Mühlenstraße	229	11	6	9	11	.	31	19	113	22	.	.
61	Lobeda-Altstadt	110	5	4	.	7	.	18	9	37	17	4	5
62	Lobeda-West	4 351	149	171	254	332	101	660	333	1 406	525	143	277
63	Lobeda-Ost ¹⁾	1 526	60	65	95	113	35	157	64	529	204	67	137
71	Löbstedt Ort	186	.	4	5	12	--	39	18	82	16	.	5
72	Nord II	626	21	26	41	48	16	84	31	221	69	23	46
81	Wj -Kernberge	311	10	12	11	22	7	88	20	85	37	4	15
82	Wenigenjena Ort	796	37	26	51	41	17	119	51	329	74	20	31
83	Wj.-Schlegelsberg	359	14	.	20	36	13	40	17	125	59	.	22
90	Winzerla	1 885	87	97	118	125	37	227	91	739	218	47	99
112	Ziegenhainer Tal	78	.	4	6	5	.	8	.	23	15	.	7
120	Zwätzen	436	19	33	38	55	17	37	8	130	62	10	27
131	Dracken./Lobeda-Ost ²⁾	1 194	45	49	58	55	20	181	103	458	119	22	84
132-202	eingemeindete Orte ins.	442	19	19	34	44	13	33	9	116	100	14	41
	<u>darunter:</u>												
132	Drackendorf	69	5	.	6	4	--	.	--	25	15	.	8
133	Ilmnitz	62	5	.	.	9	.	.	--	12	22	.	5
141	Maua	26	--	.	--	.	--	.	.	7	9	.	.
170	Isserstedt	48	.	4	7	8	.	.	.	11	8	.	.
181	Cospeda	116	4	4	.	8	6	17	4	30	21	.	16
191	Kunitz	35	--	--	.	6	.	.	.	8	8	.	.
202	Wogau	28	--	.	6	4	6	.	.

1) ohne Anteil auf Drackendorfer Flur

2) Anteil Lobeda-Ost auf Drackendorfer Flur

2.7. Statistische Privathaushalte und Alleinerziehende

(Quelle: eigene Ermittlungen, Schätzung)

2.7.1. Statistische Privathaushalte 2014 bis 2023

Bitte beachten:

Methodik zur Ermittlung der Anzahl Statistischer Privathaushalte im Vorwort des Quartalsberichtes IV/2012

Schl.Nr. Statist. Bezirk	Stadtbezirk / Statistischer Bezirk	Anzahl der statistischen Privathaushalte am 31.12.									
		2014	2015	2016	2017	2018	2019	2020	2021	2022	2023
--	Jena insgesamt	60 068	60 427	61 012	61 463	61 052	61 287	61 329	61 525	61 578	61 502
	<u>davon:</u>										
11	Ammerbach Ort	209	209	205	207	206	207	209	211	218	214
12	Beutenberg/Winzerlaer Str.	1 370	1 392	1 388	1 390	1 370	1 368	1 369	1 370	1 369	1 332
21	Burgau Ort	245	267	282	279	273	272	289	288	285	291
22	Ringwiese Flur Burgau	402	397	403	398	395	394	401	386	394	386
30	Göschwitz	284	292	291	289	284	298	297	301	301	288
41	Jena-Zentrum	3 517	3 560	3 639	3 655	3 597	3 704	3 717	3 738	3 750	3 739
42	Jena-West	5 268	5 302	5 340	5 384	5 330	5 328	5 371	5 370	5 366	5 358
43	Jena-Nord	6 150	6 176	6 185	6 146	6 042	6 048	6 055	6 113	6 141	6 124
44	Jena-Süd	5 062	5 093	5 229	5 234	5 124	5 150	5 130	5 166	5 081	5 121
51	Lichtenhain Ort	291	313	308	312	309	320	326	325	319	315
52	Mühlenstraße	746	742	774	768	778	784	770	777	791	787
61	Lobeda-Altstadt	799	796	802	823	829	831	823	821	823	822
62	Lobeda-West	5 532	5 525	5 623	5 637	5 656	5 613	5 606	5 644	5 717	5 707
63	Lobeda-Ost ¹⁾	3 646	3 676	3 697	3 748	3 693	3 563	3 443	3 407	3 399	3 349
71	Löbstedt Ort	227	252	252	257	257	266	257	258	265	261
72	Nord II	3 191	3 177	3 262	3 351	3 358	3 441	3 490	3 490	3 498	3 531
81	Wenigenjena-Kernberge	1 108	1 107	1 108	1 133	1 101	1 110	1 123	1 131	1 101	1 135
82	Wenigenjena Ort	3 235	3 266	3 269	3 324	3 312	3 348	3 342	3 377	3 400	3 389
83	Wj.-Schlegelsberg	2 832	2 865	2 885	2 910	2 878	2 909	2 922	2 938	2 924	2 884
90	Winzerla	6 566	6 550	6 483	6 489	6 504	6 546	6 523	6 559	6 551	6 510
100	Wöllnitz	270	275	272	266	266	277	276	274	273	283
111	Ziegenhain Ort	188	187	189	191	185	192	191	186	192	191
112	Ziegenhainer Tal	1 126	1 131	1 132	1 137	1 124	1 112	1 120	1 131	1 115	1 126
120	Zwätzen	1 206	1 255	1 339	1 408	1 492	1 509	1 543	1 557	1 579	1 628
131	Drackendorf/Lobeda-Ost ²⁾	3 577	3 571	3 554	3 574	3 532	3 516	3 519	3 510	3 492	3 518
132	Drackendorf	353	355	365	375	372	379	387	391	390	387
133	Ilmnitz	192	193	206	213	225	225	230	228	228	226
141	Maua	153	154	161	166	177	174	168	165	169	164
142	Leutra	56	57	57	59	57	58	60	59	62	66
151	Münchenroda	128	127	140	143	143	146	150	147	159	156
152	Remderoda	21	22	22	22	20	21	23	17	18	22
161	Krippendorf	47	52	54	54	57	53	52	52	49	52
162	Vierzehnheiligen	42	42	45	46	46	50	48	47	46	44
170	Isserstedt	356	359	357	356	353	355	356	364	365	355
181	Cospeda	661	679	684	702	687	698	714	712	732	733
182	Lützeroda	73	73	74	77	80	80	82	80	79	75
183	Closewitz	62	62	61	63	61	59	59	57	58	57
191	Kunitz	336	327	329	326	327	335	341	337	341	346
192	Laasan	24	26	26	24	24	24	23	22	23	25
201	Jenaprießnitz	165	170	171	173	168	170	171	166	165	158
202	Wogau	352	353	349	354	360	354	353	353	350	347

¹⁾ ohne Anteil auf Drackendorfer Flur

²⁾ Anteil Lobeda-Ost auf Drackendorfer Flur

2.7.2. Statistische Privathaushalte nach Anzahl der Personen am 31.12.2023

Schl.Nr. Statistischer Bezirk	Stadtbezirk / Statistischer Bezirk	Privathaus- halte insgesamt	davon mit ... Person(en)				
			1	2	3	4	5 oder mehr
--	Jena insgesamt	61 502	33 426	16 914	5 711	4 071	1 380
	<u>davon:</u>						
11	Ammerbach Ort	214	66	66	44	27	11
12	Beutenberg/Winzerlaer Str.	1 332	687	409	117	87	32
21	Burgau Ort	291	118	86	51	27	9
22	Ringwiese Flur Burgau	386	142	156	40	36	12
30	Göschwitz	288	111	104	31	34	8
41	Jena-Zentrum	3 739	2 651	692	208	162	26
42	Jena-West	5 358	3 196	1 158	518	368	118
43	Jena-Nord	6 124	3 737	1 453	503	336	95
44	Jena-Süd	5 121	3 006	1 233	425	362	95
51	Lichtenhain Ort	315	128	94	33	38	22
52	Mühlenstraße	787	518	173	55	33	8
61	Lobeda-Altstadt	822	349	269	109	70	25
62	Lobeda-West	5 707	3 186	1 563	498	268	192
63	Lobeda-Ost ¹⁾	3 349	1 901	944	259	155	90
71	Löbstedt Ort	261	88	95	37	31	10
72	Nord II	3 531	1 896	1 055	323	200	57
81	Wenigenjena-Kernberge	1 135	440	360	143	142	50
82	Wenigenjena Ort	3 389	1 870	887	320	234	78
83	Wenigenjena-Schlegelsberg	2 884	1 244	964	318	281	77
90	Winzerla	6 510	3 837	1 800	530	255	88
100	Wöllnitz	283	99	103	37	37	7
111	Ziegenhain Ort	191	76	65	25	17	8
112	Ziegenhainer Tal	1 126	501	360	134	106	25
120	Zwätzen	1 628	600	556	217	194	61
131	Drackendorf/Lobeda-Ost ²⁾	3 518	1 981	1 087	246	167	37
132	Drackendorf	387	120	153	60	36	18
133	Ilmnitz	226	38	86	51	43	8
141	Maua	164	54	63	21	16	10
142	Leutra	66	17	20	14	9	6
151	Münchenroda	156	54	37	30	25	10
152	Remderoda	22	5	11	.	.	--
161	Krippendorf	52	17	22	8	.	.
162	Vierzehnheiligen	44	12	14	7	.	.
170	Isserstedt	355	89	138	59	49	20
181	Cospeda	733	312	254	69	79	19
182	Lützeroda	75	26	25	11	9	4
183	Closewitz	57	12	27	8	.	.
191	Kunitz	346	76	131	65	58	16
192	Laasan	25	10	5	.	.	.
201	Jenaprießnitz	158	46	53	30	20	9
202	Wogau	347	110	143	48	34	12

¹⁾ ohne Anteil auf Drackendorfer Flur²⁾ Anteil Lobeda-Ost auf Drackendorfer Flur

2.7.3. Statistische Einpersonenhaushalte nach Geschlecht und Alter am 31.12.2023

Schl.Nr. Statist. Bezirk	Stadtbezirk / Statistischer Bezirk	Einpersonen- haushalte insgesamt	davon:		nach Alter		
			männlich	weiblich	unter 30 Jahre	30 bis unter 60 Jahre	60 Jahre und älter
--	Jena insgesamt	33 426	16 522	16 904	10 823	12 556	10 047
	<u>davon:</u>						
11	Ammerbach Ort	66	36	30	10	23	33
12	Beutenberg/Winzerlaer Str.	687	372	315	200	267	220
21	Burgau Ort	118	54	64	21	56	41
22	Ringwiese Flur Burgau	142	76	66	30	38	74
30	Göschwitz	111	59	52	26	38	47
41	Jena-Zentrum	2 651	1 395	1 256	1 399	970	282
42	Jena-West	3 196	1 606	1 590	1 491	1 223	482
43	Jena-Nord	3 737	1 866	1 871	1 419	1 426	892
44	Jena-Süd	3 006	1 531	1 475	1 241	1 240	525
51	Lichtenhain Ort	128	81	47	34	58	36
52	Mühlenstraße	518	296	222	259	193	66
61	Lobeda-Altstadt	349	169	180	75	133	141
62	Lobeda-West	3 186	1 532	1 654	976	994	1 216
63	Lobeda-Ost ¹⁾	1 901	878	1 023	551	650	700
71	Löbstedt Ort	88	49	39	19	39	30
72	Nord II	1 896	754	1 142	333	619	944
81	Wenigenjena-Kernberge	440	224	216	149	141	150
82	Wenigenjena Ort	1 870	944	926	631	782	457
83	Wenigenjena-Schlegelsberg	1 244	591	653	273	482	489
90	Winzerla	3 837	1 877	1 960	863	1 470	1 504
100	Wöllnitz	99	50	49	11	43	45
111	Ziegenhain Ort	76	42	34	18	28	30
112	Ziegenhainer Tal	501	233	268	38	240	223
120	Zwätzen	600	284	316	101	239	260
131	Drackendorf/Lobeda-Ost ²⁾	1 981	992	989	465	763	753
132	Drackendorf	120	65	55	28	48	44
133	Ilmnitz	38	23	15	.	20	.
141	Maua	54	33	21	8	17	29
142	Leutra	17	9	8	.	.	7
151	Münchenroda	54	28	26	.	.	23
152	Remderoda	5	.	.	--	.	.
161	Krippendorf	17	9	8	3	6	8
162	Vierzehnheiligen	12	7	5	.	.	8
170	Isserstedt	89	41	48	14	34	41
181	Cospeda	312	172	140	101	115	96
182	Lützeroda	26	15	11	5	10	11
183	Closewitz	12	6	6	--	.	.
191	Kunitz	76	40	36	17	32	27
192	Laasan	10	.	.	--	6	4
201	Jenaprießnitz	46	22	24	3	20	23
202	Wogau	110	51	59	4	48	58

¹⁾ ohne Anteil auf Drackendorfer Flur

²⁾ Anteil Lobeda-Ost auf Drackendorfer Flur

2.7.4. Statistische Mehrpersonenhaushalte und statistische Haushalte von Alleinerziehenden am 31.12.2023

Schl.Nr. Statist. Bezirk	Stadtbezirk / Statistischer Bezirk	Mehrpersonenhaushalte		Haushalte von Alleinerziehenden		
		ohne Kinder	mit Kindern	insgesamt	davon:	
					männlich	weiblich
--	Jena insgesamt	17 668	10 408	2 807	426	2 381
	<u>davon:</u>					
11	Ammerbach Ort	95	53	.	.	.
12	Beutenberg/Winzerlaer Str.	469	176	32	6	26
21	Burgau Ort	100	73	16	3	13
22	Ringwiese Flur Burgau	174	70	9	.	.
30	Göschwitz	120	57	11	.	.
41	Jena-Zentrum	692	396	85	18	67
42	Jena-West	1 251	911	202	34	168
43	Jena-Nord	1 451	936	262	35	227
44	Jena-Süd	1 205	910	252	45	207
51	Lichtenhain Ort	110	77	9	3	6
52	Mühlenstraße	171	98	29	3	26
61	Lobeda-Altstadt	312	161	32	9	23
62	Lobeda-West	1 558	963	361	26	335
63	Lobeda-Ost ¹⁾	974	474	165	29	136
71	Löbstedt Ort	110	63	14	.	.
72	Nord II	1 010	625	214	32	182
81	Wenigenjena-Kernberge	420	275	41	11	30
82	Wenigenjena Ort	892	627	173	26	147
83	Wenigenjena-Schlegelsberg	1 037	603	121	26	95
90	Winzerla	1 790	883	348	36	312
100	Wöllnitz	125	59	11	.	.
111	Ziegenhain Ort	75	40	7	4	3
112	Ziegenhainer Tal	393	232	58	10	48
120	Zwätzen	612	416	68	11	57
131	Drackendorf/Lobeda-Ost ²⁾	1 083	454	166	25	141
132	Drackendorf	192	75	14	.	.
133	Ilmnitz	103	85	10	.	.
141	Maua	78	32	6	.	.
142	Leutra	26	23	3	--	3
151	Münchenroda	49	53	6	3	3
152	Remderoda	10	7	.	.	.
161	Krippendorf	27	8	4	--	4
162	Vierzehnheiligen	19	13	.	.	--
170	Isserstedt	166	100	14	.	.
181	Cospeda	281	140	20	7	13
182	Lützeroda	28	21	4	.	.
183	Closewitz	33	12	.	.	.
191	Kunitz	180	90	11	.	.
192	Laasan	6	9	--	--	--
201	Jenaprießnitz	70	42	9	.	.
202	Wogau	171	66	12	.	.

¹⁾ ohne Anteil auf Drackendorfer Flur

²⁾ Anteil Lobeda-Ost auf Drackendorfer Flur

2.7.5. Alleinerziehende nach Geschlecht und Anzahl der Kinder am 31.12.2023

Schl.Nr. Statisti- scher Bezirk	Stadtbezirk / Statistischer Bezirk	Alleinerziehende								
		insge- samt	davon:							
			Frauen	davon mit:			Männer	davon mit:		
				1 Kind	2 Kin- dern	3 u. mehr Kindern		1 Kind	2 Kin- dern	3 u. mehr Kindern
--	Jena insgesamt	2 807	2 381	1 610	626	145	426	324	90	12
	<u>darunter:</u>									
12	Beutenberg/Winzer. Str.	32	26	15	8	3	6	3	3	--
41	Jena-Zentrum	85	67	52	.	.	18	12	.	.
42	Jena-West	202	168	110	50	8	34	25	.	.
43	Jena-Nord	262	227	167	49	11	35	28	.	.
44	Jena-Süd	252	207	139	58	10	45	35	10	--
52	Mühlenstraße	29	26	17	.	.	3	.	.	--
61	Lobeda-Altstadt	32	23	15	.	.	9	5	4	--
62	Lobeda-West	361	335	220	81	34	26	19	.	.
63	Lobeda-Ost ¹⁾	165	136	86	36	14	29	24	.	.
72	Nord II	214	182	123	52	7	32	26	.	.
81	Wenigenjena-Kernberge	41	30	23	.	.	11	8	3	--
82	Wenigenjena Ort	173	147	99	40	8	26	.	.	--
83	Wj.-Schlegelsberg	121	95	67	.	.	26	22	.	.
90	Winzerla	348	312	205	89	18	36	28	8	--
112	Ziegenhainer Tal	58	48	34	11	3	10	7	3	--
120	Zwätzen	68	57	32	19	6	11	7	.	.
131	Drackendorf/Lob.-Ost ²⁾	166	141	100	34	7	25	20	.	.
132-202	eingemeindete Orte ins.	118	91	68	19	4	27	21	.	.
181	darunter: Cospeda	20	13	9	.	.	7	.	.	--

¹⁾ ohne Anteil auf Drackendorfer Flur

²⁾ Anteil Lobeda-Ost auf Drackendorfer Flur

Alleinerziehende Männer

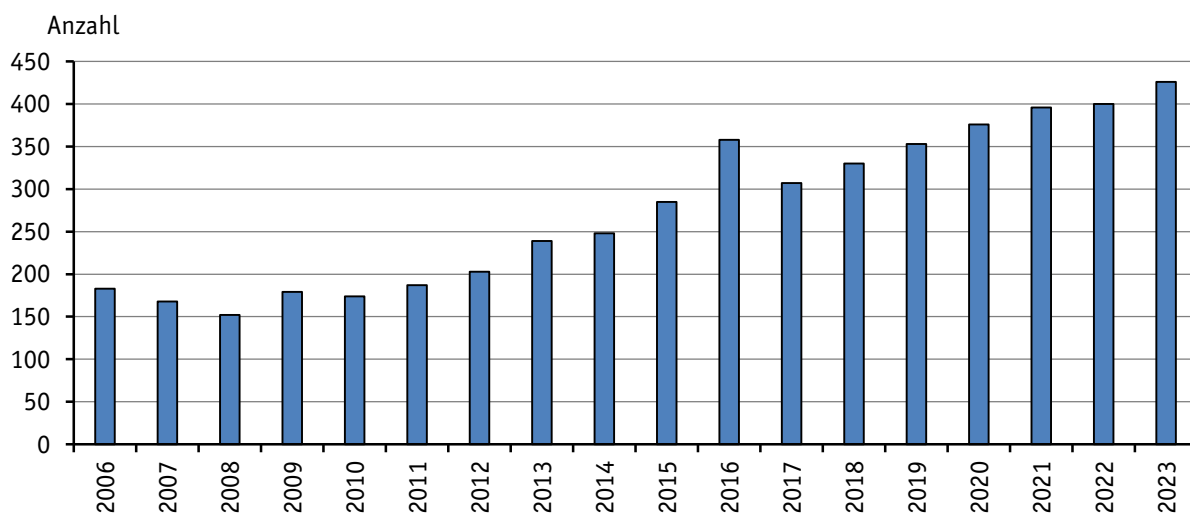

2.7.6. Von Alleinerziehenden betreute Kinder nach dem Alter am 31.12.2023

Schl.Nr. Statisti- scher Bezirk	Stadtbezirk / Statistischer Bezirk	von Alleinerziehenden betreute Kinder					
		insgesamt	davon im Alter von ...				
			0 bis unter 3 Jahre	3 bis unter 6 Jahre	6 bis unter 10 Jahre	10 bis unter 16 Jahre	16 bis unter 18 Jahre
--	Jena insgesamt	3 878	265	461	924	1 664	564
	<u>darunter:</u>						
12	Beutenberg/Winzerla. Str.	49	3	8	13	18	7
21	Burgau Ort	28	--	4	5	14	5
41	Jena-Zentrum	108	12	15	31	41	9
42	Jena-West	278	16	28	71	125	38
43	Jena-Nord	343	23	48	81	146	45
44	Jena-Süd	341	24	42	92	131	52
52	Mühlenstraße	42	5	5	11	14	7
61	Lobeda-Altstadt	45	--	6	9	19	11
62	Lobeda-West	538	44	71	119	233	71
63	Lobeda-Ost ¹⁾	240	16	33	55	96	40
72	Nord II	290	17	42	79	116	36
81	Wenigenjena-Kernberge	53	7	4	8	25	9
82	Wenigenjena Ort	231	9	22	48	112	40
83	Wj.-Schlegelsberg	155	3	12	37	79	24
90	Winzerla	486	42	59	121	201	63
112	Ziegenhainer Tal	78	8	7	16	30	17
120	Zwätzen	104	3	11	25	52	13
131	Drackendorf/Lobeda-Ost ²⁾	223	19	21	58	95	30
132-202	eingemeindete Orte insges.	153	11	13	25	75	29
132	darunter: Drackendorf	21	--	--	5	13	3
170	Isserstedt	17	4	.	.	4	6
181	Cospeda	26	--	.	5	15	.
202	Wogau	18	--	.	.	10	3

¹⁾ ohne Anteil auf Drackendorfer Flur

²⁾ Anteil Lobeda-Ost auf Drackendorfer Flur

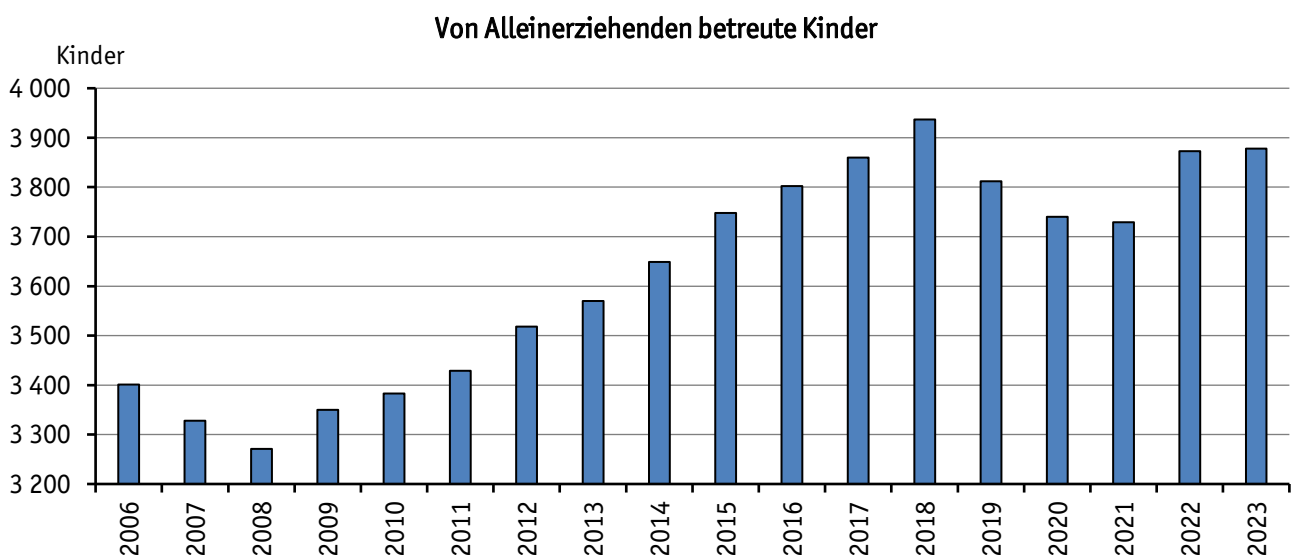

2.8. Namensstatistik 2023

(Quelle: Gesellschaft für Deutsche Sprache, Melderegister der Stadt Jena, eigene Ermittlungen)

2.8.1. Die beliebtesten Vornamen (Erstnamen) 2023 in Jena

Platz	Mädchen	wie oft vergeben			Jungen	wie oft vergeben		
		als Erstname	als Zweitname ¹⁾	1993 bis 2023 ²⁾		als Erstname	als Zweitname ¹⁾	1993 bis 2023 ²⁾
1	Charlotte	10 mal	3 mal	198 mal	Emil	13 mal	2 mal	174 mal
2	Hanna/Hannah	8 mal	--	253 mal	Finn/Fynn	7 mal	--	147 mal
3	Emma	je 6 mal	1 mal	183 mal	Arthur	je 6 mal	--	117 mal
	Frida/Frieda		1 mal	134 mal	Henri/Henry		1 mal	110 mal
	Ida		1 mal	98 mal	Paul		--	307 mal
4	Ella	je 5 mal	--	96 mal	Anton	je 5 mal	1 mal	178 mal
	Lilli/Lilly/Lily		1 mal	135 mal	Bruno		1 mal	66 mal
	Luna		--	44 mal	Leo		1 mal	54 mal
	Mila		--	50 mal	Noah		--	111 mal
5	Aurelia	je 4 mal	2 mal	22 mal	Adam	je 4 mal	1 mal	44 mal
	Clara/Klara		--	209 mal	Jakob		1 mal	194 mal
	Elisabeth		--	108 mal	Johann		3 mal	130 mal
	Emilia		6 mal	123 mal	Jona/Jonah		1 mal	44 mal
	Helena		--	95 mal	Luca/Luka		2 mal	99 mal
	Johanna		4 mal	184 mal	Mateo/Matt(h)eo		--	97 mal
	Marta/Martha		--	77 mal	Max		--	146 mal
	Nora		2 mal	57 mal	Theodor		2 mal	87 mal
	Ronja/Ronya		--	71 mal				
	Selma		--	33 mal				

¹⁾ als Zweitname oder weiterer Name²⁾ einschließlich anderer Schreibweisen in den Vorjahren und als erster Teil eines Doppelnamens

Nach vorläufigen Angaben wurden 2023 (Stand: 1.2.2024) in Jena 749 Kinder geboren.

An 362 Jungen und 387 Mädchen vergaben die Eltern 473 verschiedene Vornamen. 190 Mädchen- und 148 Jungennamen wurden nur einmal ausgewählt. 218 Mädchen und 210 Jungen erhielten einen Vornamen. Für 147 Mädchen bzw. 132 Jungen suchten die Eltern 2 Namen aus. 3 und mehr Vornamen bekamen 22 Mädchen und 20 Jungen.

Der 1. Platz der beliebtesten Mädchenvornamen wurde 2023 wieder von nur einem Namen belegt: Charlotte mit 10 Vergaben. Im letzten Jahr war der Name nicht sehr gefragt, lag aber 2021 auch auf dem 1. Platz.

Auch den 2. Rang nahm mit 8 Vergaben nur ein Name ein: Hanna/Hannah. Den 3. Platz teilten sich 3 Namen: Emma, Frida/Frieda und Ida mit je 6 Nennungen.

Die 3 häufigsten Erstnamen seit 1993 sind bei den Mädchen in Jena wieder Anna, Hanna/Hannah und Clara/Klara wie schon in den Vorjahren obwohl nur Hanna/Hannah 2023 sehr gefragt war.

Für Deutschland insgesamt hatte die Gesellschaft für Deutsche Sprache für 2023 auf den ersten 3 Plätzen der beliebtesten Erstvornamen bei den Mädchen Sofia/Sophia, Emilia und Emma ausgezählt. Emilia konnte ihren 1. Platz vom Vorjahr nicht verteidigen. Sofia/Sophia hat sie verdrängt und sich um einen Platz verbessert. Emma hielt Platz 3 vom Vorjahr.

Ella, Hanna und Emilia waren 2023 in Thüringen die häufigsten weiblichen Erstnamen.

Bei Hanna/Hannah tickten die Jenaer und Thüringer gleich und so erreichte der Name jeweils den 2. Rang. In Deutschland lag dieser Name auf dem 5. Platz.

Sofia/Sophia war schon 2022 bei den Jenaer Eltern nicht mehr so angesagt. Sie wurde in den letzten beiden Jahren weniger als 4 mal ausgesucht. Die Erstplatzierte aus Thüringen landete in Jena auf einem der 4. Plätze.

Auf Platz 1 landete bei den Jungen-Erstnamen - wie schon in den letzten beiden Vorjahren - Emil mit diesmal 13 Nennungen. 2021 wurde er 14 mal ausgewählt und 11 mal 2022. Platz 2 nahm Finn/Fynn mit je 7 Vergaben ein.

Den 3. Rang teilten sich wie bei den Mädchen 3 Namen: Arthur, Henri/Henry und Paul mit 6 Nennungen.

An der Reihenfolge der beliebtesten Jungen-Erstvornamen seit 1993 hat sich in Jena seit 2007 nichts verändert. Die ersten drei Plätze werden weiterhin von Paul, Lucas/Lukas und Maksymilian/Maximilian dominiert, obwohl außer Paul die beiden anderen Namen 2023 wieder nicht so begehrt waren.

Auf den ersten 3 Rängen der häufigsten Erstvornamen bei den Jungen lagen 2023 bundesweit laut Gesellschaft für Deutsche Sprache Noah, Matt(h)eo/Mat(h)eo und Leon. Alle drei nahmen diese Plätze schon 2021 und 2022 ein.

Noah erreichte in Jena einen Rang 4, Matt(h)eo/Mat(h)eo lag auf einem der acht 5. Plätze. Leon wurde in Jena kaum ausgewählt. Unser erstplatziertes Jungennamen - Emil - landete deutschlandweit auf dem 5. Platz, 2022 war es Platz 7.

Finn/Fynn als Zweitplatziertes in Jena schaffte es in Deutschland nicht unter die 10 gefragtesten Erstnamen.

Die Drittplatzierten aus Jena erreichten bundesweit: Paul Platz 5, Henri/Henry Platz 7 und Arthur schaffte es nicht in die Top Ten. In Thüringen belegten Oskar, Matheo und Emil die ersten 3 Plätze. In Jena sowie Deutschland gehörte Oskar nicht zu den Favoriten der frisch gebackenen Eltern.

(Doppelnamen wurden beim ersten Namensbestandteil, unterschiedliche Schreibweisen eines Namens als ein Name gezählt, bei mehreren vergebenen Namen wurde der erste Vorname gezählt.)

2.8.2. 30 Jahre Vornamenstatistik

2.8.2.1. Die 20 beliebtesten Vornamen (Erstnamen) von 1993 bis 2023 in Jena

Platz	Mädchen	wie oft vergeben ¹⁾	Jungen	wie oft vergeben ¹⁾
1	Anna	259 mal	Paul	307 mal
2	Hanna/Hannah	253 mal	Lucas/Lukas	244 mal
3	Clara/Klara	209 mal	Maksymilian/Maximilian	226 mal
4	Charlotte	198 mal	Feliks/Felix/Félix	214 mal
5	Johanna/Johannah	184 mal	Carl/Karl	207 mal
6	Emma	183 mal	Johnas/Jonas	205 mal
	Sara/Sára/Sarah			
7	Laura	168 mal	Jacob/Jakob	194 mal
8	Lisa	166 mal	Anton	178 mal
9	Marie	162 mal	Emiel/Emil	174 mal
			Eric/Erik	
10	Sofi/Soffi/Sofie/Sophie	152 mal	Moritz	171 mal
11	Lea/Leah/Léa	150 mal	Florian	167 mal
12	Lena	141 mal	Leon	165 mal
13	Lili/Lilli/Lilly	135 mal	Filip(p)/Philip(p)/Phillip(p)	162 mal
14	Frieda/Frida	134 mal	Oscar/Oskar	155 mal
15	Mathilda/Matilda	132 mal	Alexander/Aleksander	148 mal
16	Maia/Maja/Maya	124 mal	Fin/Finn/Fynn	147 mal
17	Emilia/Emilija/Emilya	123 mal	Max	146 mal
18	Jasmin/Jasmine/Yasmin	122 mal	Tim/Timm	138 mal
	Julia/Yulia			
	Leoni/Leonie/Leony			
19	Paula	121 mal	Elias/Elyas	136 mal
	Sofia/Sophia		Johnathan/Jonathan/Yonathan	
20	Louise/Luise	116 mal	Johannes/Yohannes	132 mal
	Neele/Nehle/Nele/Néle			

¹⁾ einschließlich als erster Teil eines Doppelnamens

2.8.2.2. Erstplatzierte vergebene Vornamen (Erstnamen) von 1993 – 2023 in Jena

Jahr	wie oft vergeben	Mädchen ¹⁾	wie oft vergeben	Jungen ¹⁾
1993	14 mal	Julia	15 mal	Florian
1994	16 mal	Lisa	10 mal	Florian, Maximilian, Philipp/Philip
1995	12 mal	Lisa	12 mal	Lucas/Lukas, Paul
1996	15 mal	Sara/Sarah	14 mal	Lucas/Lukas
1997	12 mal	Julia	17 mal	Maximilian
1998	16 mal	Lisa	14 mal	Florian
1999	19 mal	Anna	17 mal	Lucas/Lukas
2000	16 mal	Anna	9 mal	Florian
2001	11 mal	Lisa	15 mal	Paul
2002	13 mal	Anna	12 mal	Leon
2003	10 mal	Anna, Hanna/Hannah	12 mal	Lucas/Lukas, Paul
2004	14 mal	Anna	14 mal	Lucas/Lukas
2005	11 mal	Lena	14 mal	Paul
2006	10 mal	Charlotte, Jasmin/Jasmine	16 mal	Finn/Fynn
2007	14 mal	Hanna/Hannah	16 mal	Paul
2008	16 mal	Leoni/Leonie	14 mal	Paul
2009	14 mal	Johanna	12 mal	Anton
2010	16 mal	Emma	14 mal	Carl/Karl
2011	12 mal	Anna, Charlotte, Mathilda/Matilda	13 mal	Anton, Fin/Finn/Fynn
2012	13 mal	Hanna/Hannah	10 mal	Anton, Carl/Karl
2013	15 mal	Anna	14 mal	Jacob/Jakob, Oscar/Oskar
2014	14 mal	Hanna/Hannah	15 mal	Oscar/Oskar
2015	14 mal	Frida/Frieda	14 mal	Emil/Emiel
2016	15 mal	Greta	14 mal	Oscar/Oskar
2017	16 mal	Hanna/Hannah	14 mal	Johan/Johann
2018	13 mal	Clara/Klara	12 mal	Carl/Karl
2019	13 mal	Charlotte	11 mal	Carl/Karl
2020	9 mal	Emilia, Lena, Lina	13 mal	Elias/Elyas
2021	14 mal	Charlotte	14 mal	Emil
2022	14 mal	Emma	11 mal	Emil
2023	10 mal	Charlotte	13 mal	Emil

¹⁾ einschließlich als erster Teil eines Doppelnamens

Lebendgeborene 1993 bis 2023 (TLS)

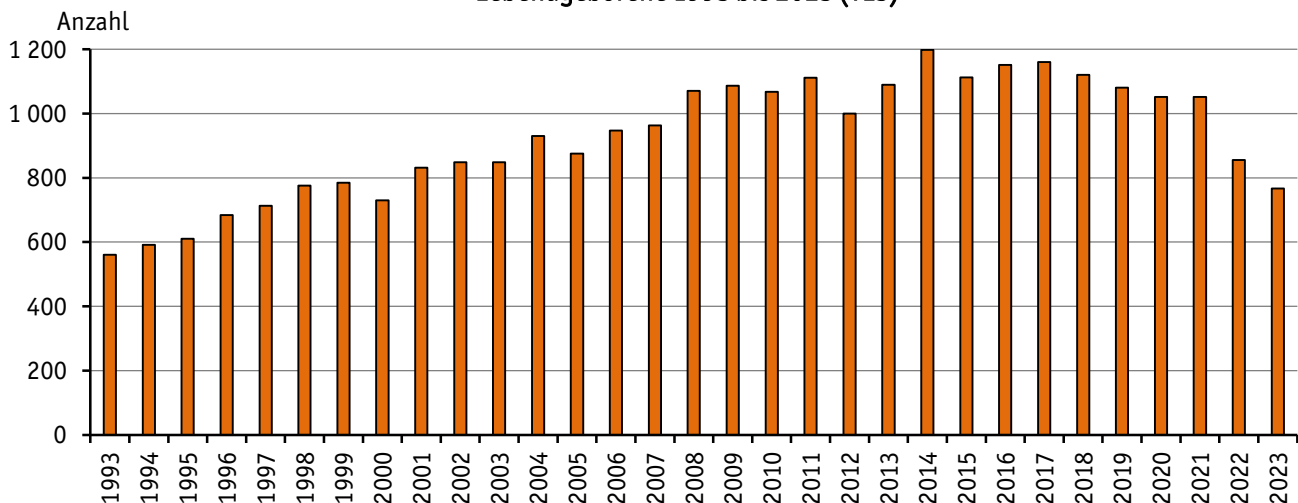

3. Arbeitsmarkt und Erwerbstätigkeit

3.1. Arbeitsmarkt

(Quelle: Statistik der Bundesagentur für Arbeit, Datenstand April 2024)

3.1.1. Bestand an Arbeitslosen in der Stadt Jena

Stadt Jena	2023			2022		
	Oktober	November	Dezember	Oktober	November	Dezember
Arbeitslose insgesamt	3 266	3 183	3 174	3 046	2 999	2 992
davon: Männer	1 727	1 668	1 686	1 565	1 577	1 585
Frauen	1 539	1 515	1 488	1 481	1 422	1 407
davon: Rechtskreis SGB III	1 009	979	958	852	851	855
davon: Männer	555	519	526	473	486	484
Frauen	454	460	432	379	365	371
Rechtskreis SGB II	2 257	2 204	2 216	2 194	2 148	2 137
davon: Männer	1 172	1 149	1 160	1 092	1 091	1 101
Frauen	1 085	1 055	1 056	1 102	1 057	1 036
von den Arbeitslosen sind:						
Jugendliche unter 20 Jahre	70	59	61	89	74	65
Jugendliche 20 bis unter 25 Jahre	248	222	207	215	217	215
Arbeitslose 55 Jahre und älter	732	722	717	708	702	708
Langzeitarbeitslose	1 214	1 221	1 240	1 110	1 089	1 087
Ausländerinnen/Ausländer	1 118	1 074	1 066	1 027	993	1 010
Arbeitslosenquote ¹⁾ in % bezogen auf alle zivilen Erwerbspersonen	5,7	5,6	5,6	5,4	5,3	5,3
darunter: Männer	5,7	5,5	5,6	5,2	5,2	5,3
Frauen	5,7	5,6	5,5	5,5	5,3	5,3
Jugendliche 15 bis u. 25 Jahre	5,1	4,5	4,3	5,1	4,8	4,7
abhängige zivile Erwerbspersonen	6,1	5,9	5,9	5,7	5,6	5,6

¹⁾ ab Mai 2023 Berechnungsbasis: zivile Erwerbspersonen per 30.6.2022

Arbeitslose 2021 bis 2023 in Jena

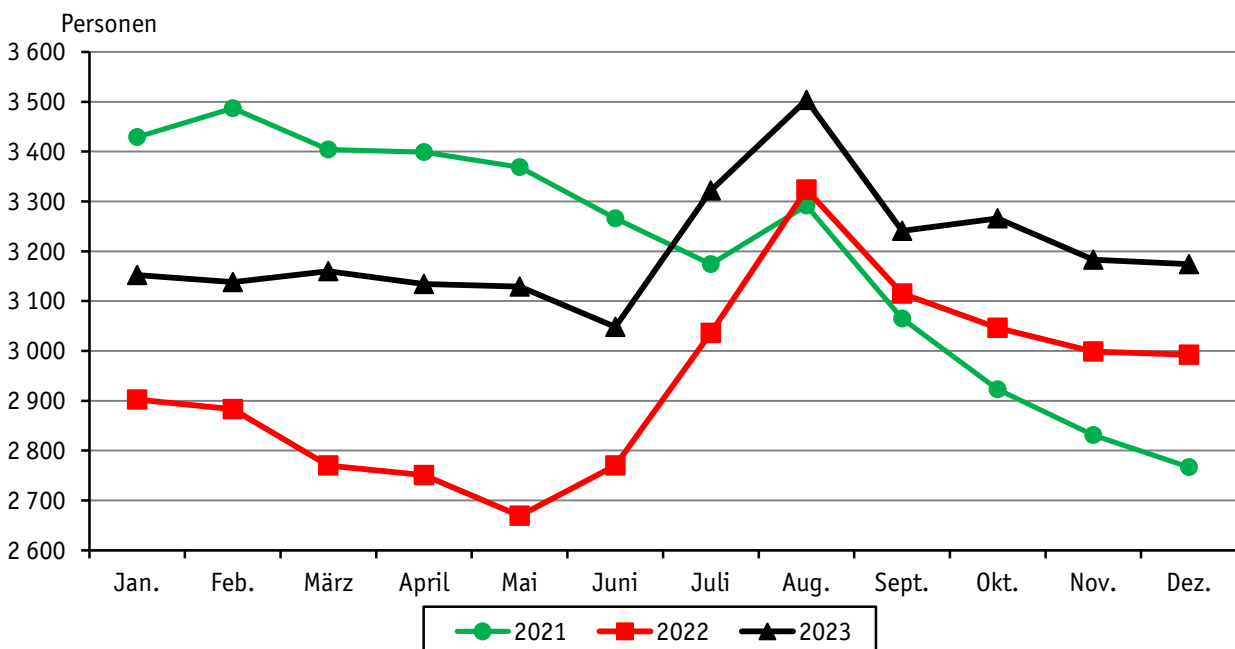

3.1.2. Struktur der Arbeitslosen

Stadt Jena	2023			2022		
	Oktober	November	Dezember	Oktober	November	Dezember
<i>Anteilswerte</i>	Prozent					
Arbeitslose	100,0	100,0	100,0	100,0	100,0	100,0
<u>von den Arbeitslosen sind:</u>						
davon: Männer	52,9	52,4	53,1	51,4	52,6	53,0
Frauen	47,1	47,6	46,9	48,6	47,4	47,0
davon: Rechtskreis SGB III	30,9	30,8	30,2	28,0	28,4	28,6
Rechtskreis SGB II	69,1	69,2	69,8	72,0	71,6	71,4
Jugendliche unter 20 Jahre	2,1	1,9	1,9	2,9	2,5	2,2
Jugendliche 20 bis unter 25 Jahre	7,6	7,0	6,5	7,1	7,2	7,2
55 Jahre und älter	22,4	22,7	22,6	23,2	23,4	23,7
Langzeitarbeitslose	37,2	38,4	39,1	36,4	36,3	36,3
Ausländerinnen/Ausländer	34,2	33,7	33,6	33,7	33,1	33,8

Arbeitslose nach SGB III

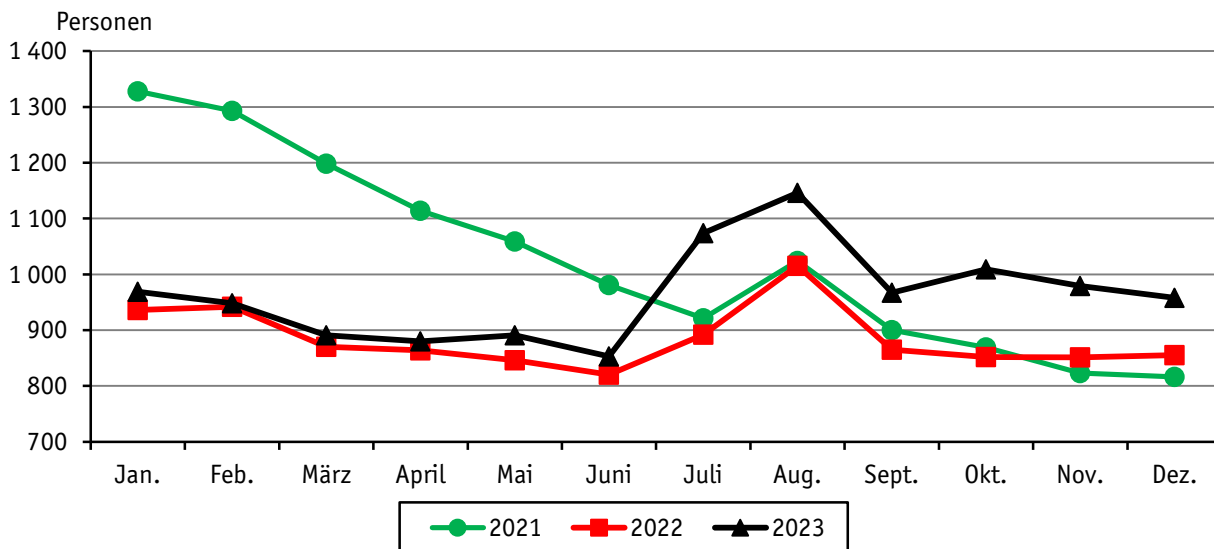

Arbeitslose nach SGB II

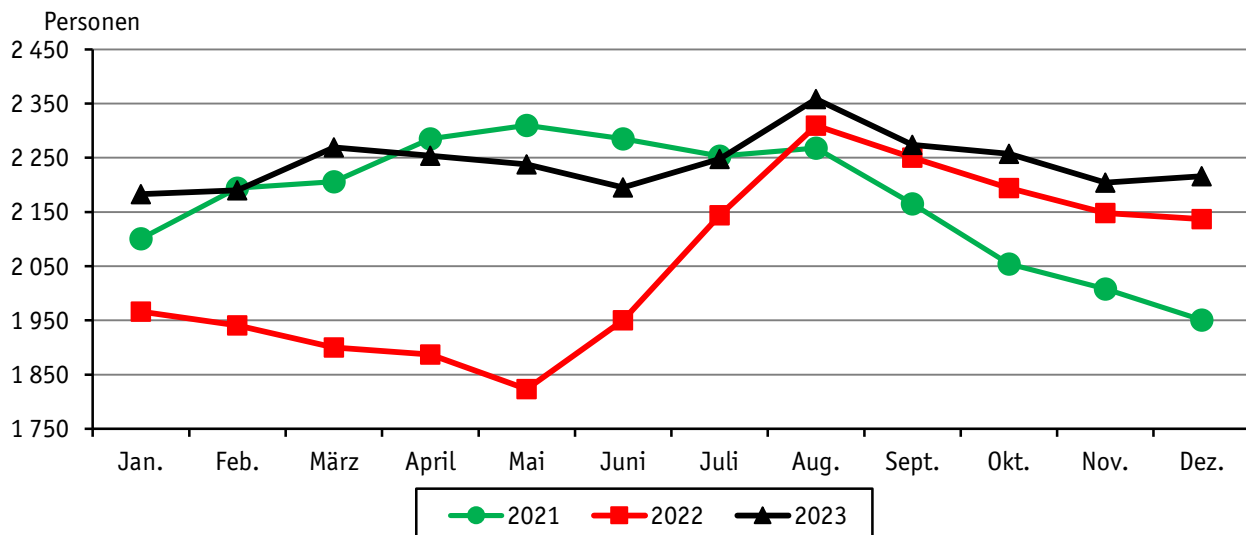

3.1.3. Arbeitslose nach Planungsräumen am 31.12.2023

Stadt Jena	ins- gesamt	darunter:					
		Lobeda	Winzerla	Ost	Nord	West/ Zentrum	Ort- schaften
Arbeitslose insgesamt	3 174	1 120	532	245	524	604	123
davon: Männer	1 686	543	263	133	297	352	80
Frauen	1 488	577	269	112	227	252	43
darunter: Deutsche	2 108	621	362	195	367	434	104
Ausländerinnen/Ausländer	1 066	499	170	50	157	170	19
davon: Rechtskreis SGB III	958	217	142	107	195	227	67
Rechtskreis SGB II	2 216	903	390	138	329	377	56
<u>von den Arbeitslosen sind:</u>							
Jugendliche unter 25 Jahre	268	89	58	18	46	46	.
Arbeitslose 25 bis unter 35 Jahre	798	253	133	54	144	182	21
Arbeitslose 35 bis unter 45 Jahre	843	280	126	69	156	181	27
Arbeitslose 45 bis unter 55 Jahre	547	210	80	47	73	107	24
Arbeitslose 55 Jahre und älter	717	287	135	57	105	88	44

3.1.4. Leistungsempfängerinnen und Leistungsempfänger

3.1.4.1. Leistungsempfängerinnen und Leistungsempfänger nach SGB III und SGB II

Stadt Jena	2023			2022		
	Oktober	November	Dezember	Oktober	November	Dezember
Rechtskreis SGB III						
Leistungsempfangende insgesamt	955	966	976	841	855	878
Arbeitslosengeld Alg I	893	892	903	787	797	814
Unterhaltsgeld/Arbeitslosengeld bei Weiterbildung	62	74	73	54	58	64
Rechtskreis SGB II ¹⁾						
Bedarfsgemeinschaften insgesamt	3 450	3 430	3 404	3 412	3 431	3 428
Personen in Bedarfsgemeinschaften	6 001	5 938	5 872	6 041	6 006	6 002
Leistungsberechtigte (LB)	5 776	5 717	5 659	5 794	5 759	5 760
Nicht Leistungsberechtigte (NLB)	225	221	213	247	247	242

¹⁾ detaillierte Angaben zu Alleinerziehenden und Kindern in Bedarfsgemeinschaften unter Punkt 13. Soziales

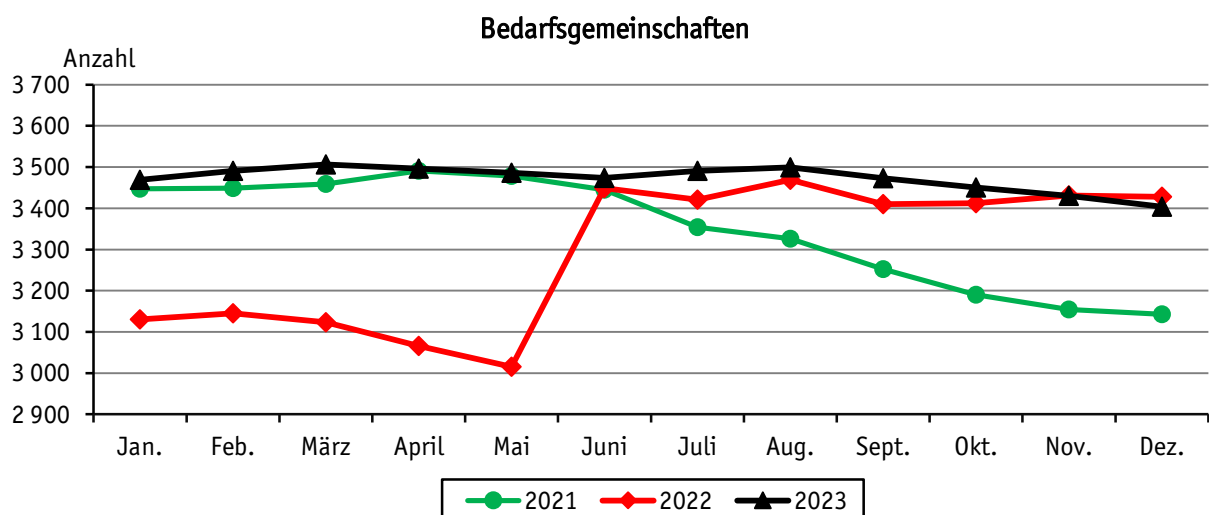

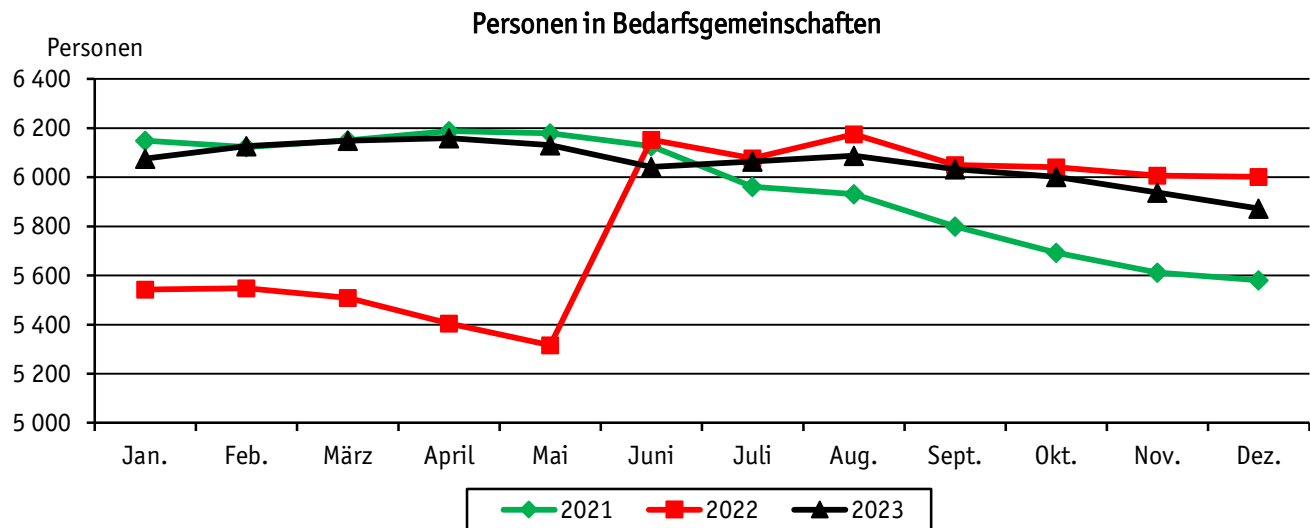

3.1.4.2. Leistungsempfängerinnen und Leistungsempfänger nach SGB II

3.1.4.2.1 Übersicht über Personen in Bedarfsgemeinschaften

Stadt Jena	2023			2022		
	Okt.	Nov.	Dez.	Okt.	Nov.	Dez.
Bedarfsgemeinschaften (BG)	3 450	3 430	3 404	3 412	3 431	3 428
<u>davon:</u> mit 1 Person	2 142	2 142	2 130	2 070	2 105	2 100
mit 2 Personen	619	616	614	645	644	648
mit 3 Personen	363	350	342	364	358	356
mit 4 Personen	180	175	179	176	175	175
mit 5 und mehr Personen	146	147	139	157	149	149
BG mit erwerbsfähigen Leistungsberechtigten	3 435	3 420	3 395	3 403	3 421	3 422
<u>davon:</u> mit 1 erwerbsfähigen Leistungsberechtigten	2 682	2 685	2 671	2 680	2 716	2 707
mit 2 erwerbsfähigen Leistungsberechtigten	604	590	585	580	566	574
mit 3 erwerbsfähigen Leistungsberechtigten	116	114	110	107	102	103
mit 4 und mehr erwerbsfähigen Leistungsberechtigten	33	31	29	36	37	38
Personen in Bedarfsgemeinschaften insgesamt ¹⁾	6 001	5 938	5 872	6 041	6 006	6 002
<u>darunter:</u>						
Männer	2 988	2 970	2 951	2 926	2 900	2 907
Frauen	3 013	2 968	2 921	3 115	3 105	3 094
Deutsche	3 311	3 273	3 240	3 341	3 321	3 332
Ausländerinnen/Ausländer	2 690	2 665	2 632	2 700	2 685	2 670
Personen unter 18 Jahre	1 723	1 692	1 663	1 845	1 812	1 799
Personen unter 25 Jahre	2 334	2 291	2 258	2 380	2 347	2 350
Personen in Bedarfsgemeinschaften insgesamt	6 001	5 938	5 872	6 041	6 006	6 002
<u>davon:</u> Leistungsberechtigte (LB)	5 776	5 717	5 659	5 794	5 759	5 760
davon: Regelleistungsberechtigte (RLB)	5 729	5 681	5 621	5 769	5 733	5 731
davon: Erwerbsfähige Leistungsberechtigte (ELB)	4 384	4 344	4 302	4 322	4 318	4 331
Nicht erwerbsfähige Leistungsberechtigte (NEF)	1 345	1 337	1 319	1 447	1 415	1 400
davon: Sonstige Leistungsberechtigte (SLB)	47	36	38	25	26	29
<u>davon:</u> Nicht Leistungsberechtigte (NLB)	225	221	213	247	247	242
davon: Kinder ohne Leistungsanspruch (KOL)	118	114	101	133	131	129
Vom Leistungsanspruch ausgeschlos. Personen (AUS)	107	107	112	114	116	113

¹⁾ einschließlich Fälle "ohne Angabe", Daten nach dreimonatiger Wartezeit

3.1.4.2.2 Personen in Bedarfsgemeinschaften nach Planungsräumen am 31.12.2023

Stadt Jena	insgesamt	darunter:					
		Lobeda	Winzerla	Ost	Nord	West/ Zentrum	Ortschaften
Bedarfsgemeinschaften (BG)	3 404	1 376	578	207	533	603	80
davon: mit 1 Person	2 130	728	371	141	339	467	58
mit 2 Personen	614	292	89	42	108	72	11
mit 3 Personen	342	164	74	13	50	33	.
mit 4 Personen	179	104	24	.	20	21	.
mit 5 und mehr Personen	139	88	20	.	16	10	.
Personen in Bedarfsgemeinschaften insgesamt ¹⁾	5 872	2 704	978	316	874	853	118
<u>darunter:</u>							
Männer	2 951	1 298	468	161	451	488	63
Frauen	2 921	1 406	510	155	423	365	55
Deutsche	3 240	1 308	558	222	521	525	80
Ausländerinnen/Ausländer	2 632	1 396	420	94	353	328	38
Personen unter 18 Jahre	1 663	867	279	71	236	187	22
Personen unter 25 Jahre	2 258	1 140	375	105	326	274	32
Personen in Bedarfsgemeinschaften insgesamt ¹⁾	5 872	2 704	978	316	874	853	118
<u>davon: Leistungsberechtigte (LB)</u>	5 659	2 595	943	297	847	833	115
darunter: Regelleistungsberechtigte (RLB)	5 621	2 582	939	291	842	823	115
davon: Erwerbsfähige Leistungsber. (ELB)	4 302	1 894	710	245	653	671	101
Nicht erwerbsfähige Leistungsber. (NEF)	1 319	688	229	46	189	152	14
<u>davon: Nicht Leistungsberechtigte (NLB)</u>	213	109	35	19	27	20	.
darunter: Kinder ohne Leistungsanspruch (KOL)	101	47	24	.	11	.	.

¹⁾ einschließlich Fälle "ohne Angabe", Daten nach dreimonatiger Wartezeit

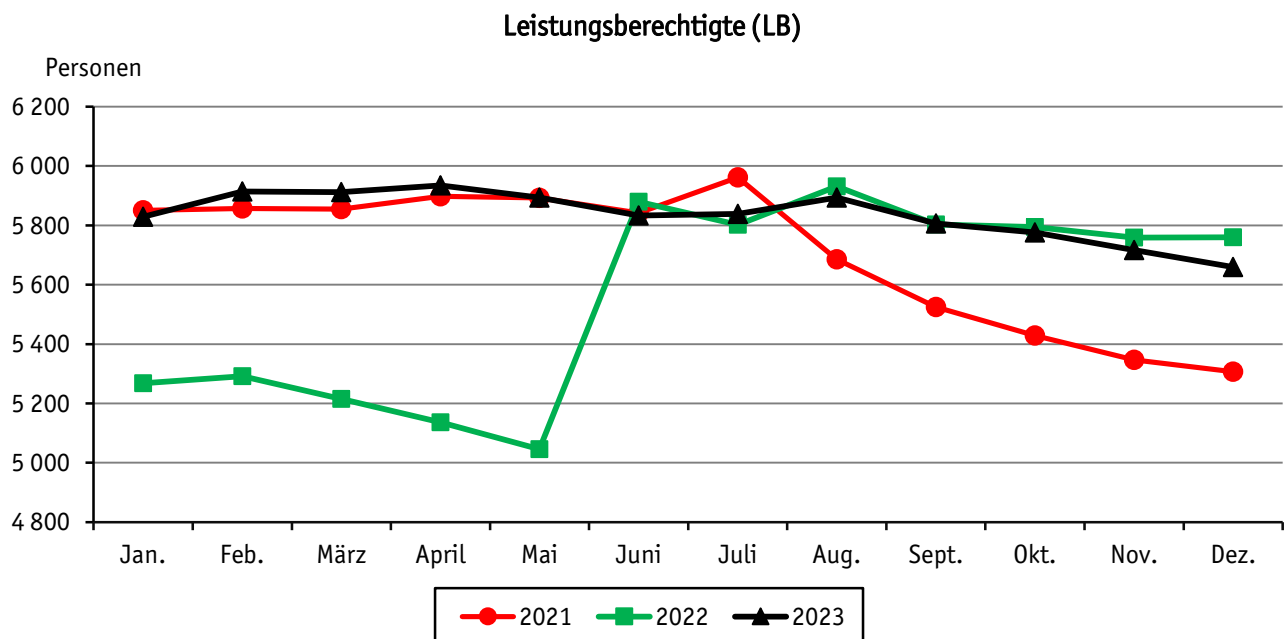

3.1.4.2.3 Leistungsberechtigte in Bedarfsgemeinschaften

Stadt Jena	2023			2022		
	Oktober	November	Dezember	Oktober	November	Dezember
Leistungsberechtigte (LB) ¹⁾	5 776	5 717	5 659	5 794	5 759	5 760
<u>darunter:</u>						
Männer	2 851	2 839	2 817	2 774	2 749	2 756
Frauen	2 925	2 878	2 842	3 020	3 009	3 003
Deutsche	3 150	3 120	3 097	3 167	3 149	.
Ausländerinnen/Ausländer	2 626	2 597	2 562	2 627	2 610	2 598
unter 25 Jahre	2 193	2 156	2 135	2 220	2 186	2 189
25 bis unter 55 Jahre	2 741
Regelleistungsberechtigte (RLB) ¹⁾	5 729	5 681	5 621	5 769	5 733	5 731
<u>darunter:</u>						
Männer	2 826	2 818	2 796	2 759	2 734	2 742
Frauen	2 903	2 863	2 825	3 010	2 998	2 988
Deutsche	3 113	3 088	3 062	3 146	3 126	3 134
Ausländerinnen/Ausländer	2 616	2 593	2 559	2 623	2 607	2 597
unter 25 Jahre	2 160	2 125	2 103	2 203	2 166	2 164
25 bis unter 55 Jahre	2 730	2 717	2 685	2 727	2 722	2 726
55 Jahre und älter	839	839	833	839	845	841
Erwerbsfähige Leistungsberechtigte (ELB) ¹⁾	4 384	4 344	4 302	4 322	4 318	4 331
<u>darunter:</u>						
Männer	2 150	2 139	2 118	2 038	2 033	2 047
Frauen	2 234	2 205	2 184	2 284	2 284	2 283
Deutsche	2 476	2 451	2 435	2 471	2 459	2 461
Ausländerinnen/Ausländer	1 908	1 893	1 867	1 851	1 859	1 870
Alleinerziehende	599	594	586	663	661	659
unter 25 Jahre	850	821	816	786	781	793
25 bis unter 55 Jahre	2 719	2 708	2 677	2 719	2 713	2 717
55 Jahre und älter	815	815	809	817	824	821
Nicht erwerbsfähige Leistungsberechtigte (NEF) ¹⁾	1 345	1 337	1 319	1 447	1 415	1 400
<u>darunter:</u>						
männlich	676	679	678	721	701	695
weiblich	669	658	641	726	714	705
Deutsche	637	637	627	675	667	673
Ausländerinnen/Ausländer	708	700	692	772	748	727
unter 3 Jahre	232	223	218	250	231	239
3 bis unter 6 Jahre	273	269	277	289	291	286
6 bis unter 15 Jahre	797	803	785	870	854	836
15 Jahre und älter	43	42	39	38	39	39
Sonstige Leistungsberechtigte (SLB)	47	36	38	25	26	29

¹⁾ einschließlich Fälle "ohne Angabe"

Daten nach dreimonatiger Wartezeit

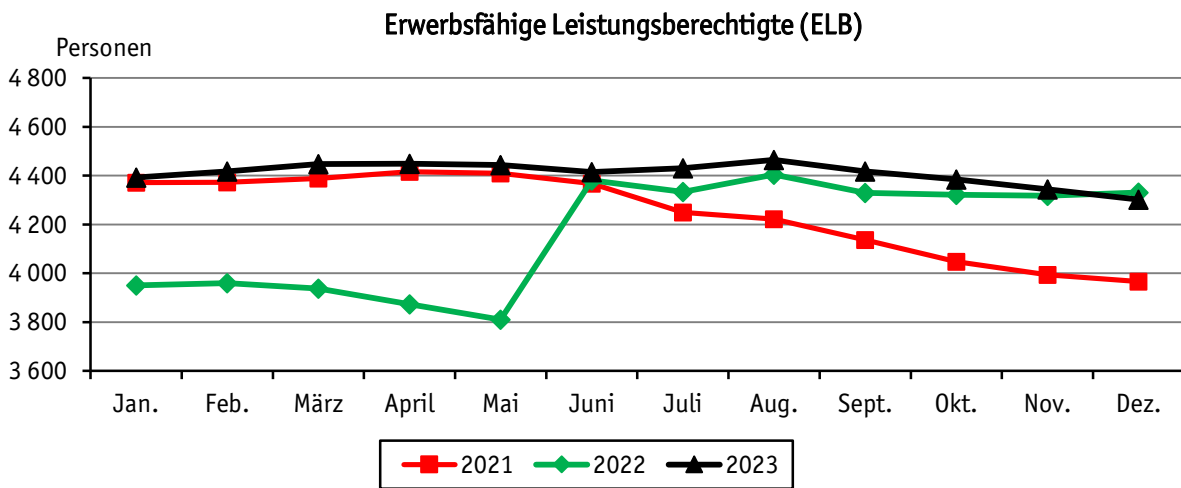

3.1.4.2.4 Leistungsberechtigte in Bedarfsgemeinschaften nach Planungsräumen am 31.12.2023

Stadt Jena	ins-gesamt	darunter:					
		Lobeda	Winzerla	Ost	Nord	West/Zentrum	Ortschaften
Erwerbsfähige Leistungsberechtigte (ELB) ¹⁾	4 302	1 894	710	245	653	671	101
<u>darunter:</u>							
Männer	2 118	854	332	125	347	386	53
Frauen	2 184	1 040	378	120	306	285	48
Deutsche	2 435	938	428	170	384	420	70
Ausländerinnen/Ausländer	1 867	956	282	75	269	251	31
Alleinerziehende	586	263	100	32	106	77	.
unter 25 Jahre	816	395	124	43	123	108	18
25 bis unter 55 Jahre	2 677	1 117	433	154	418	471	61
55 Jahre und älter	809	382	153	48	112	92	22
Nicht erwerbsfähige Leistungsberechtigte (NEF) ¹⁾	1 319	688	229	46	189	152	14
<u>darunter:</u>							
männlich	678	367	111	24	86	82	.
weiblich	641	321	118	22	103	70	.
Deutsche	627	295	101	29	112	81	.
Ausländerinnen/Ausländer	692	393	128	17	77	71	.
unter 3 Jahre	218	111	39	.	30	27	.
3 bis unter 6 Jahre	277	135	49	.	44	38	.
6 bis unter 15 Jahre	785	422	133	28	111	82	.

¹⁾ einschließlich Fälle "ohne Angabe", Daten nach dreimonatiger Wartezeit

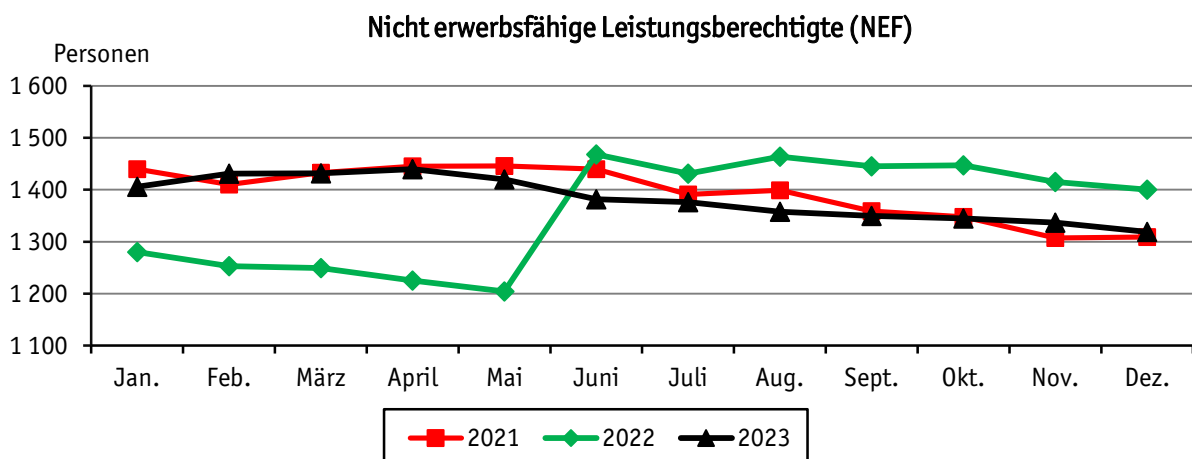

3.1.4.2.5 Bestand an Bedarfsgemeinschaften und durchschnittliche Höhe der Zahlungsansprüche je BG

Stadt Jena	Einheit	2023			2022		
		Oktober	November	Dezember	Oktober	November	Dezember
Bestand an Bedarfsgemeinschaften	Anzahl	3 450	3 430	3 404	3 412	3 431	3 428
durchschnittliche Höhe je BG insgesamt	€	1 078	1 083	1 093	981	976	969
darunter mit Anspruch auf die Leistungsart ...							
Regelbedarf ELB ¹⁾							
Bestand an BG	Anzahl	3 133	3 121	3 104	3 012	3 022	3 003
durchschnittliche Höhe je BG	€	497	497	494	451	451	450
Regelbedarf NEF ²⁾							
Bestand an BG	Anzahl	514	511	499	543	552	535
durchschnittliche Höhe je BG	€	206	203	201	253	245	247
Mehrbedarfe							
Bestand an BG	Anzahl	645	658	640	693	692	687
durchschnittliche Höhe je BG	€	119	121	121	107	109	109
Kosten der Unterkunft							
Bestand an BG	Anzahl	3 280	3 264	3 255	3 050	3 059	3 031
durchschnittliche Höhe je BG	€	409	411	424	380	380	379
Sozialversicherungsleistungen							
Bestand an BG	Anzahl	3 412	3 402	3 383	3 395	3 409	3 408
durchschnittliche Höhe je BG	€	178	177	177	168	167	168

3.1.4.2.6 Bestand an Bedarfsgemeinschaften und durchschnittliche Höhe der Zahlungsansprüche je BG nach Planungsräumen am 31.12.2023

Stadt Jena	Einheit	insgesamt	darunter:					
			Lobeda	Winzerla	Ost	Nord	West/ Zentrum	Ort- schaften
Bestand an Bedarfsgemeinschaften	Anzahl	3 404	1 376	578	207	533	603	80
durchschnittliche Höhe je BG insgesamt	€	1 093	1 164	1 051	1 026	1 093	1 020	1 042
darunter mit Anspruch auf die Leistungsart...								
Regelbedarf ELB ¹⁾								
Bestand an BG	Anzahl	3 104	1 257	520	185	490	555	70
durchschnittliche Höhe je BG	€	494	518	483	472	480	470	502
Regelbedarf NEF ²⁾								
Bestand an BG	Anzahl	499	274	78	22	64	56	.
durchschnittliche Höhe je BG	€	201	195	198	199	213	225	159
Mehrbedarfe								
Bestand an BG	Anzahl	640	273	105	36	118	97	11
durchschnittliche Höhe je BG	€	121	131	132	114	109	102	96
Kosten der Unterkunft								
Bestand an BG	Anzahl	3 255	1 338	555	199	513	577	.
durchschnittliche Höhe je BG	€	424	437	403	411	439	405	428
Sozialversicherungsleistungen								
Bestand an BG	Anzahl	3 383	1 373	575	201	529	598	80
durchschnittliche Höhe je BG	€	177	190	171	165	172	160	179

Daten nach dreimonatiger Wartezeit

¹⁾ 2023 = Regelbedarf Erwerbsfähige Leistungsberechtigte (Bürgergeld) / 2022 = Regelbedarf Arbeitslosengeld II²⁾ 2023 = Regelbedarf Nichterwerbsfähige Leistungsberechtigte (Bürgergeld) / 2022 = Regelbedarf Sozialgeld

3.2. Sozialversicherungspflichtig Beschäftigte

(Quelle: Thüringer Landesamt für Statistik, vorläufige Ergebnisse)

3.2.1. Sozialversicherungspflichtig Beschäftigte am Wohnort

3.2.1.1. Sozialversicherungspflichtig Beschäftigte am Wohnort Jena nach Arbeitsortkreis

Stand: 30.6.2023	Beschäftigte insgesamt	davon:		davon im Alter von ... Jahren					
		männ- lich	weib- lich	unter 30		30 bis unter 40		40 und mehr	
				männ- lich	weib- lich	männ- lich	weib- lich	männ- lich	weib- lich
Stadt Jena	43 492	23 117	20 375	4 771	3 995	6 779	5 427	11 567	10 953
<u>mit Arbeitsort in/im</u>									
Schleswig-Holstein	42	32	10	10	5	10	.	12	.
Hamburg	112	79	33	22	14	26	5	31	14
Niedersachsen	155	108	47	32	16	26	20	50	11
Bremen	17	12	5	8	.
Nordrhein-Westfalen	405	275	130	58	45	89	46	128	39
Hessen	394	263	131	51	42	78	37	134	52
Stadt Frankfurt am Main	86	56	30	11	11	21	9	24	10
Rheinland-Pfalz	102	65	37	10	8	23	12	32	17
Baden-Württemberg	319	213	106	39	29	58	29	116	48
Bayern	668	477	191	80	66	152	61	245	64
Stadt München	242	168	74	22	21	71	33	75	20
Saarland	44	36	8	9	.	16	.	11	5
Berlin	350	197	153	69	52	60	54	68	47
Brandenburg	100	68	32	16	12	20	8	32	12
Mecklenburg-Vorpommern	53	28	25	17	17
Sachsen	725	481	244	115	73	122	68	244	103
Zwickau	61	39	22	7	6	11	5	21	11
Stadt Dresden	110	73	37	19	15	19	6	35	16
Stadt Leipzig	370	235	135	64	39	64	44	107	52
Sachsen-Anhalt	338	225	113	32	19	52	36	141	58
Stadt Halle (Saale)	58	38	20	11	4	8	5	19	11
Burgenlandkreise	176	106	70	10	12	27	22	69	36
Thüringen	39 666	20 557	19 109	4 219	3 605	6 041	5 044	10 297	10 460
Stadt Erfurt	1 379	840	539	148	114	204	136	488	289
Stadt Gera	528	301	227	68	49	69	72	164	106
Stadt Jena	32 046	16 043	16 003	3 394	3 013	4 884	4 195	7 765	8 795
Stadt Weimar	1 012	447	565	77	99	124	160	246	306
Wartburgkreis	70	26	44	4	5	5	9	17	30
Gotha	79	50	29	12	12	6	8	32	9
Sömmerda	65	36	29	9	9	7	7	20	13
Ilm-Kreis	116	82	34	17	9	18	5	47	20
Weimarer Land	997	618	379	112	85	177	104	329	190
Saalfeld-Rudolstadt	357	202	155	30	30	51	53	121	72
Saale-Holzland-Kreis	2 438	1 529	909	278	145	385	238	866	526
Saale-Orla-Kreis	191	125	66	23	11	27	12	75	43
Greiz	196	148	48	26	9	56	17	66	22

3.2.1.2. Sozialversicherungspflichtig Beschäftigte am Wohnort Jena nach Wirtschaftsabschnitten

Wirtschaftsabschnitt	Sozialversicherungspflichtig Beschäftigte am					
	30.6.2023 p			30.6.2022 p		
	insgesamt	davon:		insgesamt	davon:	
männlich		weiblich	männlich		weiblich	
insgesamt ¹⁾	43 492	23 117	20 375	43 460	22 994	20 466
darunter nach zusammengefassten Wirtschaftsabschnitten ²⁾						
Land- und Forstwirtschaft, Fischerei	84	47	37	86	51	35
Produzierendes Gewerbe	9 583	7 050	2 533	9 358	6 895	2 463
Produzierendes Gewerbe ohne Baugewerbe	8 296	5 941	2 355	8 062	5 760	2 302
Verarbeitendes Gewerbe	7 860	5 618	2 242	7 634	5 452	2 182
Baugewerbe	1 287	1 109	178	1 296	1 135	161
Dienstleistungsbereiche	33 810	16 013	17 797	33 997	16 037	17 960
Handel, Verkehr und Gastgewerbe	6 343	3 696	2 647	6 540	3 764	2 776
Information und Kommunikation	2 212	1 536	676	2 186	1 498	688
Finanz- und Versicherungsdienstleistungen	477	225	252	479	227	252
Grundstücks- und Wohnungswesen	526	315	211	571	341	230
Freiberufliche, wissenschaftliche, technische Dienstleistungen, sonstige wirtschaftliche Dienstleistungen	7 104	4 019	3 085	6 927	3 972	2 955
Öffentliche Verwaltung, Verteidigung, Sozialversicherung, Erziehung und Unterricht, Gesundheits- und Sozialwesen	15 270	5 432	9 838	15 455	5 457	9 998
Kunst, Unterhaltung und Erholung, sonstige Dienstleistungen, Private Haushalte, Exterritoriale Organisationen	1 878	790	1 088	1 839	778	1 061

1) einschließlich der Fälle "ohne Angabe zur wirtschaftlichen Gliederung"

2) Klassifikation der Wirtschaftszweige 2008 (WZ 2008), ohne die Fälle "ohne Angabe zur wirtschaftlichen Gliederung"

Ein- und Auspendelnde am 30.6.

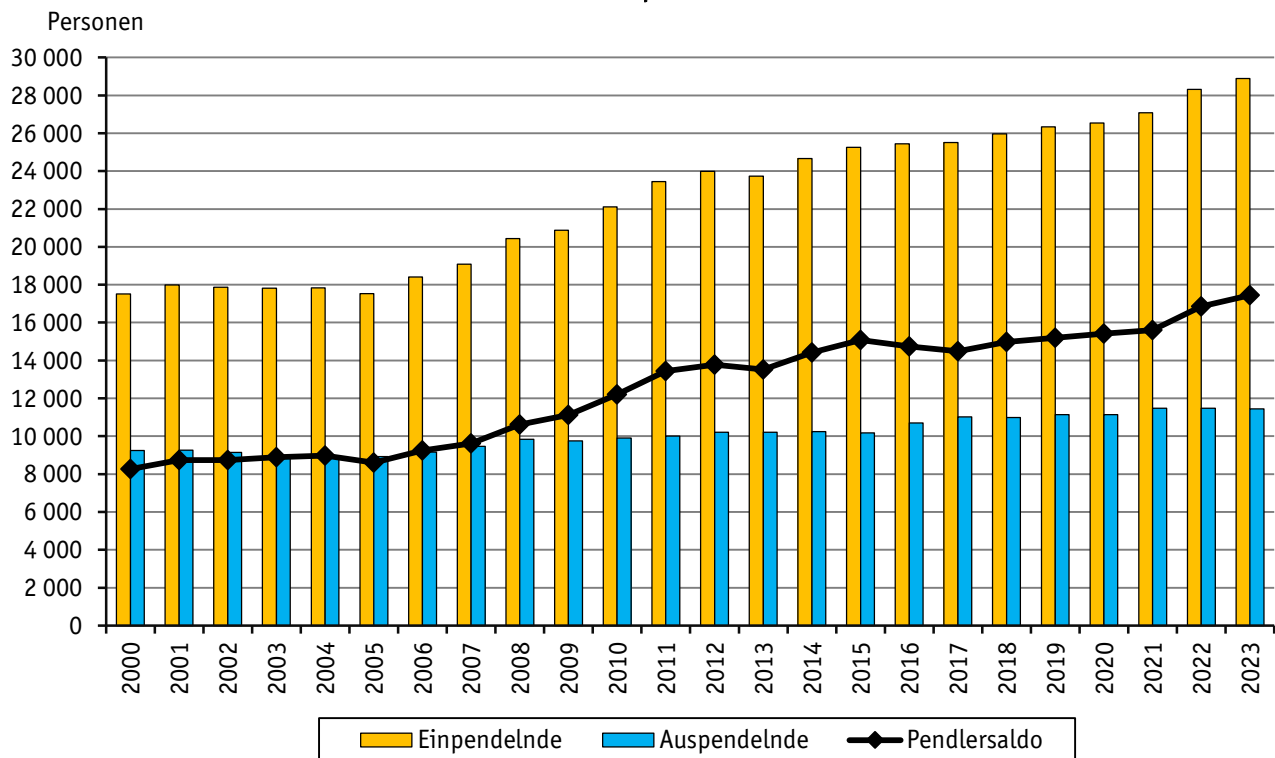

3.2.1.3. Sozialversicherungspflichtig Beschäftigte am Wohnort und Arbeitsort Jena nach Wirtschaftsabschnitten

Wirtschaftsabschnitt	Sozialversicherungspflichtig Beschäftigte am					
	30.6.2023 p			30.6.2022 p		
	insgesamt	davon:		insgesamt	davon:	
männlich		weiblich	männlich		weiblich	
insgesamt ¹⁾	32 046	16 043	16 003	31 652	15 706	15 946
darunter nach zusammengefassten Wirtschaftsabschnitten ²⁾						
Land- und Forstwirtschaft, Fischerei	6	.	.	6	3	3
Produzierendes Gewerbe	6 844	.	.	6 555	4 646	1 909
Produzierendes Gewerbe ohne Baugewerbe	6 154	4 308	1 846	5 853	4 060	1 793
Verarbeitendes Gewerbe	5 889	4 129	1 760	5 598	3 894	1 704
Baugewerbe	690	.	.	702	586	116
Dienstleistungsbereiche	25 186	11 163	14 023	25 083	11 052	14 031
Handel, Verkehr und Gastgewerbe	4 328	2 292	2 036	4 324	2 251	2 073
Information und Kommunikation	1 495	986	509	1 502	977	525
Finanz- und Versicherungsdienstleistungen	316	135	181	316	131	185
Grundstücks- und Wohnungswesen	459	268	191	492	290	202
Freiberufliche, wissenschaftliche, technische Dienstleistungen, sonstige wirtschaftliche Dienstleistungen	4 877	2 693	2 184	4 884	2 706	2 178
Öffentliche Verwaltung, Verteidigung, Sozialversicherung, Erziehung und Unterricht, Gesundheits- und Sozialwesen	12 339	4 248	8 091	12 235	4 173	8 062
Kunst, Unterhaltung und Erholung, sonstige Dienstleistungen, Private Haushalte, Exterritoriale Organisationen	1 372	541	831	1 330	524	806

¹⁾ einschließlich der Fälle "ohne Angabe zur wirtschaftlichen Gliederung"

²⁾ Klassifikation der Wirtschaftszweige 2008 (WZ 2008), ohne die Fälle "ohne Angabe zur wirtschaftlichen Gliederung"

Sozialversicherungspflichtig Beschäftigte mit Wohnort Jena und mit Arbeitsort in Thüringen außerhalb Jenas am 30.6.2023

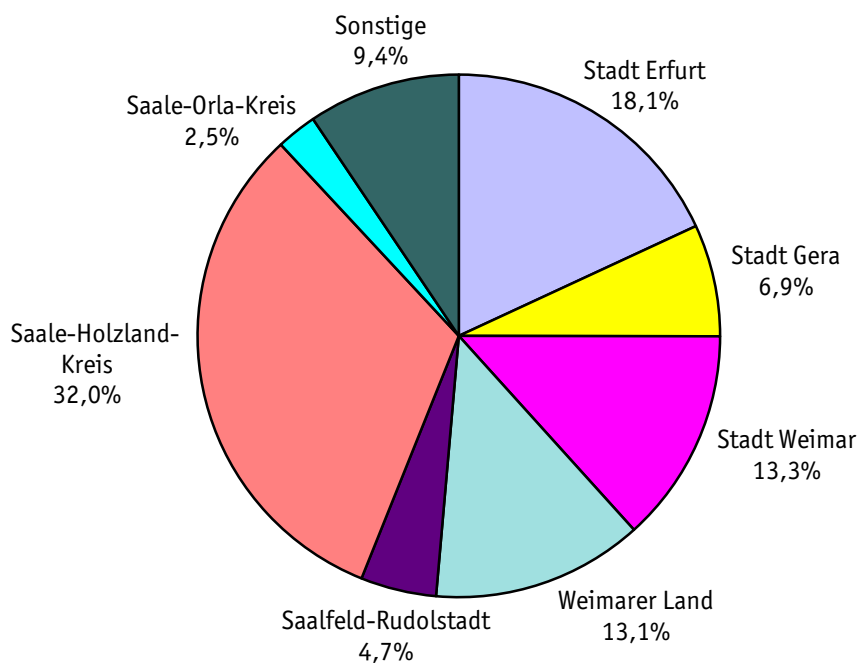

3.2.2. Sozialversicherungspflichtig Beschäftigte am Arbeitsort

Sozialversicherungspflichtig Beschäftigte am Arbeitsort Jena nach Wohnsitzkreis

Stand: 30.6.2023	Beschäftigte insgesamt	davon:		davon im Alter von ... Jahren					
		männ- lich	weib- lich	unter 30		30 bis unter 40		40 und mehr	
				männ- lich	weib- lich	männ- lich	weib- lich	männ- lich	weib- lich
Stadt Jena	60 955	30 851	30 104	6 214	5 501	8 800	8 071	15 837	16 532
<u>mit Wohnort in/im</u>									
Schleswig-Holstein	55	39	16	7	6	8	.	24	.
Hamburg	55	30	25	7	7	10	5	13	13
Niedersachsen	249	172	77	25	19	41	24	106	34
Bremen	19
Nordrhein-Westfalen	372	218	154	37	58	56	45	125	51
Hessen	261	175	86	44	24	51	34	80	28
Rheinland-Pfalz	78	52	26	14	9	14	10	24	7
Baden-Württemberg	283	187	96	46	31	47	36	94	29
Bayern	576	370	206	75	68	114	60	181	78
Stadt München	72	54	18	7	3	19	8	28	7
Saarland	5
Berlin	302	173	129	22	23	60	56	91	50
Brandenburg	174	112	62	20	20	30	15	62	27
Mecklenburg-Vorpommern	75	47	28	6	10	16	5	25	13
Sachsen	1 601	953	648	194	175	293	241	466	232
Stadt Chemnitz	56	40	16	4	4	15	6	21	6
Zwickau	141	79	62	17	18	20	15	42	29
Stadt Dresden	227	144	83	28	22	54	26	62	35
Stadt Leipzig	595	317	278	69	76	126	129	122	73
Sachsen-Anhalt	1 279	663	616	145	127	177	183	341	306
Stadt Halle (Saale)	134	67	67	13	17	23	29	31	21
Burgenlandkreis	841	431	410	92	71	117	113	222	226
Thüringen	55 322	27 419	27 903	5 514	4 912	7 822	7 350	14 083	15 641
Stadt Erfurt	1 384	752	632	142	163	238	223	372	246
Stadt Gera	1 307	670	637	121	117	192	175	357	345
Stadt Jena	32 046	16 043	16 003	3 394	3 013	4 884	4 195	7 765	8 795
Stadt Weimar	1 847	956	891	176	174	275	248	505	469
Eichsfeld	55	33	22	11	11	13	3	9	8
Nordhausen	63	33	30	12	14	6	6	15	10
Wartburgkreis	181	67	114	23	31	15	27	29	56
Unstrut-Hainich-Kreis	116	55	61	19	23	8	15	28	23
Kyffhäuserkreis	105	51	54	14	9	9	9	28	36
Schmalkalden-Meiningen	113	59	54	11	10	11	16	37	28
Gotha	212	115	97	33	28	27	24	55	45
Sömmerda	228	105	123	19	27	29	19	57	77
Hildburghausen	57	30	27	7	5	5	6	18	16
Ilm-Kreis	306	160	146	32	32	45	43	83	71
Weimarer Land	3 840	1 841	1 999	337	251	493	560	1 011	1 188
Saalfeld-Rudolstadt	1 118	596	522	116	116	153	130	327	276
Saale-Holzland-Kreis	10 133	4 756	5 377	826	673	1 125	1 348	2 805	3 356
Saale-Orla-Kreis	1 139	585	554	133	124	161	147	291	283
Greiz	856	394	462	67	74	104	132	223	256
Altenburger Land	147	78	69	12	10	20	16	46	43
Ausland	226	216	10	50	.	54	.	112	5

4. Wirtschaft

4.1. Gewerbebetriebe nach Abschnitten

(Quelle: Fachdienst Kommunale Ordnung, Team Gewerbe)

Gewerbebetriebe nach Abschnitten am 31.12. ¹⁾	2019	2020	2021	2022	2023
Jena insgesamt	6 298	6 208	6 270	6 247	6 237
<u>davon:</u>					
Land- und Forstwirtschaft, Fischerei	6	7	10	11	10
Verarbeitendes Gewerbe	304	294	310	311	308
Energieversorgung	24	26	27	30	35
Wasserversorgung; Abwasser- und Abfallentsorgung und Beseitigung von Umweltverschmutzungen	9	8	9	9	9
Baugewerbe	371	361	357	348	338
Handel; Instandsetzung und Reparatur von Kraftfahrzeugen	1 374	1 347	1 364	1 338	1 336
Verkehr und Lagerei	119	120	114	108	101
Gastgewerbe	421	419	407	424	423
Information und Kommunikation	511	517	539	546	542
Erbringung von Finanz- und Versicherungsdienstleistungen	346	356	380	417	410
Grundstücks- und Wohnungswesen	280	297	305	312	307
Erbringung von freiberuflichen, wissenschaftlichen und technischen Dienstleistungen	931	906	914	902	905
Erbringung von sonstigen wirtschaftlichen Dienstleistungen	794	754	745	706	716
Öffentliche Verwaltung, Verteidigung; Sozialversicherung	3	3	3	3	2
Erziehung und Unterricht	131	125	136	148	158
Gesundheits- und Sozialwesen	124	122	118	108	113
Kunst, Unterhaltung und Erholung	147	146	150	149	145
Erbringung von sonstigen Dienstleistungen	392	393	378	373	375
Private Haushalte mit Hauspersonal, Herstellung von Waren und Erbringung von Dienstleistungen durch private Haushalte für den Eigenbedarf ohne ausgeprägten Schwerpunkt	11	7	4	4	4

¹⁾ Klassifikation der Wirtschaftszweige, Ausgabe 2008 (WZ 2008)

4.2. Gewerbeanmeldungen und Gewerbeabmeldungen

(Quelle: Thüringer Landesamt für Statistik)

4.2.1. Gewerbeanmeldungen und Gewerbeabmeldungen nach Wirtschaftsbereichen

Die Zuordnung der Unternehmen zu den Wirtschaftszweigen erfolgt ab 2008 anhand der "Klassifikation der Wirtschaftszweige, Ausgabe 2008" (WZ 2008) nach ihrer Haupttätigkeit.

Wirtschaftsbereich	Veränderungsart	2023				2022	2023	2022
		Oktober	November	Dezember	IV. Quartal	Jahr		
insgesamt	Anmeldungen	47	63	54	164	125	602	573
	Abmeldungen	38	51	78	167	157	594	602
	Saldo	+9	+12	-24	-3	-32	+8	-29
<u>davon:</u> Land- und Forstwirtschaft, Fischerei	Anmeldungen	--	--	--	--	1	--	2
	Abmeldungen	--	--	--	--	--	3	--
	Saldo	--	--	--	--	+1	-3	+2
Verarbeitendes Gewerbe	Anmeldungen	3	5	3	11	7	33	20
	Abmeldungen	4	3	5	12	7	30	25
	Saldo	-1	+2	-2	-1	--	+3	-5
Energie- und Wasserver- sorgung, Abwasser- und Abfallentsorgung	Anmeldungen	--	1	--	1	1	5	5
	Abmeldungen	--	--	--	--	1	--	2
	Saldo	--	+1	--	+1	--	+5	+3
Baugewerbe	Anmeldungen	4	1	--	5	2	14	17
	Abmeldungen	1	4	10	15	8	33	28
	Saldo	+3	-3	-10	-10	-6	-19	-11
Handel; Instandhaltung und Reparatur von Kfz	Anmeldungen	9	16	15	40	36	140	117
	Abmeldungen	9	6	18	33	30	133	145
	Saldo	--	+10	-3	+7	+6	+7	-28
Verkehr und Lagerei	Anmeldungen	3	--	4	7	1	13	6
	Abmeldungen	1	3	4	8	--	17	12
	Saldo	+2	-3	--	-1	+1	-4	-6
Gastgewerbe	Anmeldungen	4	9	4	17	9	56	58
	Abmeldungen	5	9	6	20	12	59	53
	Saldo	-1	--	-2	-3	-3	-3	+5
Information und Kommunikation	Anmeldungen	4	4	3	11	8	46	45
	Abmeldungen	1	3	5	9	15	38	37
	Saldo	+3	+1	-2	+2	-7	+8	+8
Finanz- und Versicherungs- dienstleistungen	Anmeldungen	4	1	6	11	18	45	81
	Abmeldungen	4	4	2	10	16	50	41
	Saldo	--	-3	+4	+1	+2	-5	+40
Erbringung von freiberuflichen wissenschaftlichen und technischen Dienstleistungen	Anmeldungen	6	8	8	22	15	90	77
	Abmeldungen	3	6	11	20	22	81	92
	Saldo	+3	+2	-3	+2	-7	+9	-15
Erbringung von sonstigen wirtschaftlichen Dienstleistungen	Anmeldungen	5	8	6	19	12	74	50
	Abmeldungen	7	6	9	22	21	67	80
	Saldo	-2	+2	-3	-3	-9	+7	-30
Sonstige Wirtschaftsbereiche ¹⁾	Anmeldungen	5	10	5	20	15	86	95
	Abmeldungen	3	7	8	18	25	83	87
	Saldo	+2	+3	-3	+2	-10	+3	+8

¹⁾ Bergbau und Gewinnung von Steinen und Erden, Grundstücks- und Wohnungswesen, Öffentliche Verwaltung, Verteidigung, Sozialversicherung, Erziehung und Unterricht, Gesundheits- und Sozialwesen, Kunst, Unterhaltung und Erholung, Erbringung von sonstigen Dienstleistungen

Gewerbeanmeldungen und Gewerbeabmeldungen 2008 bis 2023

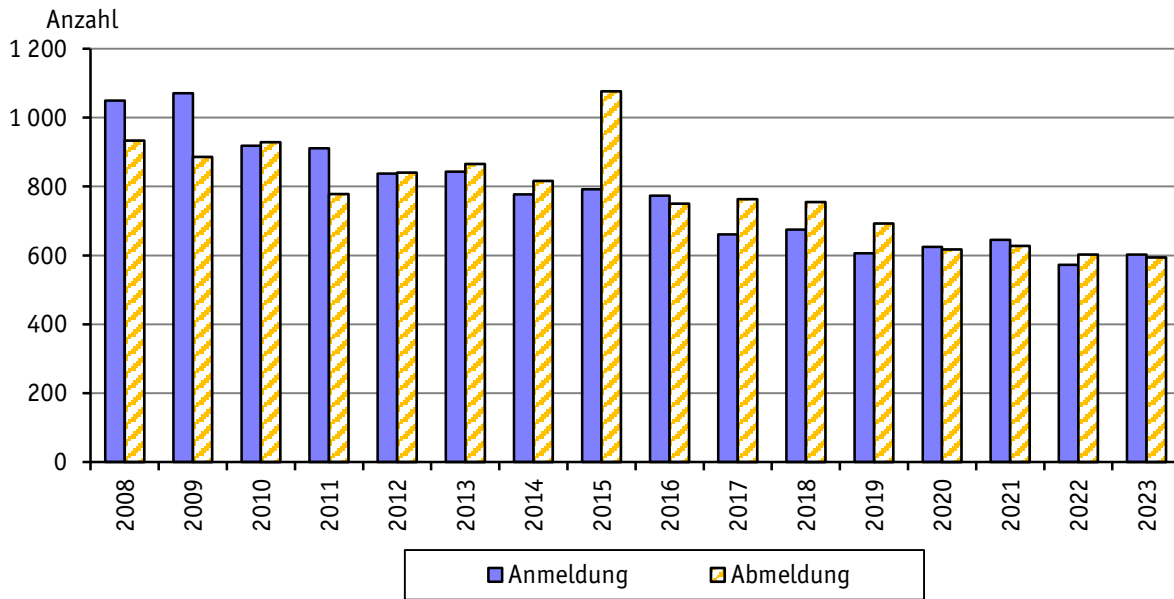

4.2.2. Entwicklung von Gewerbeanmeldungen und Gewerbeabmeldungen

	Anmeldungen insgesamt	davon:			Abmeldungen insgesamt	davon:		
		Neuerichtungen	Zuzüge	Übernahmen		Aufgaben	Fortzüge	Übergaben
2015	792	689	62	41	1 076	866	163	47
2016	773	676	63	34	750	604	101	45
2017	661	561	62	38	763	611	109	43
2018	675	594	45	36	755	613	106	36
2019	606	549	31	26	692	566	89	37
2020	625	518	52	55	617	491	82	44
2021	645	561	44	40	627	494	90	43
2022	573	489	36	48	602	469	96	37
2023	602	504	39	59	594	450	84	60

4.2.3. Entwicklung von Gewerbeanmeldungen nach dem Grund der Meldung

	Anmeldungen insgesamt	davon:							
		Neuerichtungen			Zuzüge	Übernahmen			
		insgesamt	Neugründungen	Umwandlungen		insgesamt	Rechtsformwechsel	Gesellschaftereintritte	Erbfolge, Kauf, Pacht
2015	792	689	675	14	62	41	22	5	14
2016	773	676	671	5	63	34	22	2	10
2017	661	561	554	7	62	38	17	3	18
2018	675	594	585	9	45	36	14	3	19
2019	606	549	539	10	31	26	5	--	21
2020	625	518	510	8	52	55	16	4	35
2021	645	561	532	29	44	40	22	1	17
2022	573	489	483	6	36	48	11	2	35
2023	602	504	493	11	39	59	22	2	35

4.2.4. Entwicklung von Gewerbeabmeldungen nach dem Grund der Meldung

	Abmeldungen insgesamt	davon:							
		Aufgaben			Fortzüge	Übergaben			
		insgesamt	vollständige Aufgaben	Umwandlungen		insgesamt	Rechtsformwechsel	Gesellschafteraustritte	Erbfolge, Verkauf, Verpachtung
2015	1 076	866	845	21	163	47	23	7	17
2016	750	604	595	9	101	45	25	5	15
2017	763	611	595	16	109	43	18	7	18
2018	755	613	595	18	106	36	14	6	16
2019	692	566	547	19	89	37	9	6	22
2020	617	491	479	12	82	44	15	9	20
2021	627	494	461	33	90	43	26	5	12
2022	602	469	454	15	96	37	13	2	22
2023	594	450	434	16	84	60	22	4	34

4.2.5. Entwicklung von Neugründungen

	Neugründungen insgesamt	davon:					Betriebsgründungen je 10 000 Einwohner 1)	Einzelunternehmer mit Neugründungen	
		Betriebsgründungen			sonst. Neugründungen			insgesamt	darunter: weiblich
		insgesamt	Hauptniederlassungen	Zweigniederlassungen, unselbständige Zweigstellen	insgesamt	darunter: Neben- erwerb			
2015	675	225	126	99	450	322	20,9	499	204
2016	671	223	124	99	448	319	20,6	483	175
2017	554	197	119	78	357	280	18,0	393	141
2018	585	175	105	70	410	302	15,9	425	144
2019	539	179	112	67	360	272	16,1	381	139
2020	510	172	113	59	338	264	15,4	356	142
2021	532	177	113	64	355	290	15,9	357	131
2022	483	158	85	73	325	254	14,3	343	110
2023	493	120	76	44	373	290	10,9	389	139

4.2.6. Entwicklung von vollständigen Aufgaben

	vollständige Aufgaben insgesamt	davon:					Betriebsaufgaben je 10 000 Einwohner 1)	Einzelunternehmer mit vollständigen Aufgaben	
		Betriebsaufgaben			sonstige Stilllegungen			insgesamt	darunter: weiblich
		insgesamt	Hauptniederlassungen	Zweigniederlassungen, unselbständige Zweigstellen	insgesamt	darunter: Neben- erwerb			
2015	845	209	106	103	636	415	19,4	679	248
2016	595	173	63	110	422	251	16,0	466	168
2017	595	157	79	78	438	283	14,3	481	170
2018	595	190	76	114	405	270	17,2	439	158
2019	547	143	82	61	404	270	12,9	435	144
2020	479	161	77	84	318	211	14,5	363	129
2021	461	127	53	74	334	233	11,4	362	135
2022	454	127	77	50	327	220	11,5	359	125
2023	434	111	59	52	323	210	10,0	352	125

1) Einwohnerstand für 2023 am 31.12.2022, 2022 am 31.12. 2021, für 2021 am 31.12.2020, für 2020 am 31.12.2019, für 2019 am 31.12.2018, für 2018 am 31.12.2016, für 2017 am 31.12.2015, für 2016 am 31.12.2014, für 2015 am 31.12.2013

4.3. Verarbeitendes Gewerbe

Ergebnisse der abrechnenden Betriebe mit 50 und mehr Beschäftigten
(Quelle: Thüringer Landesamt für Statistik)

Rundungsdifferenzen wurden nicht ausgeglichen

4.3.1. Übersichtstabelle

	Mengen- einheit	2023				2022	2023	2022
		Oktober	November	Dezember	IV. Quartal	Jahr		
Betriebe	Anzahl	36	36	36	36	36	36	36
Beschäftigte insgesamt	Personen	9 152	9 164	9 183	9 166	8 703	8 928	8 472
geleistete Arbeitsstunden	1 000 Std.	1 103	1 314	1 011	3 428	3 376	14 198	13 793
Entgelte	1 000 €	44 231	53 160	68 032	165 423	148 003	569 293	502 102
Umsatz insgesamt	1 000 €	219 642	272 198	283 315	775 155	718 561	3 192 749	2 886 540
darunter: Auslandsumsatz	1 000 €	156 082	179 955	203 217	539 254	499 784	2 310 447	2 119 208
Exportquote	%	71,1	66,1	71,7	69,6	69,6	72,4	73,4

Exportquote 2021 bis 2023

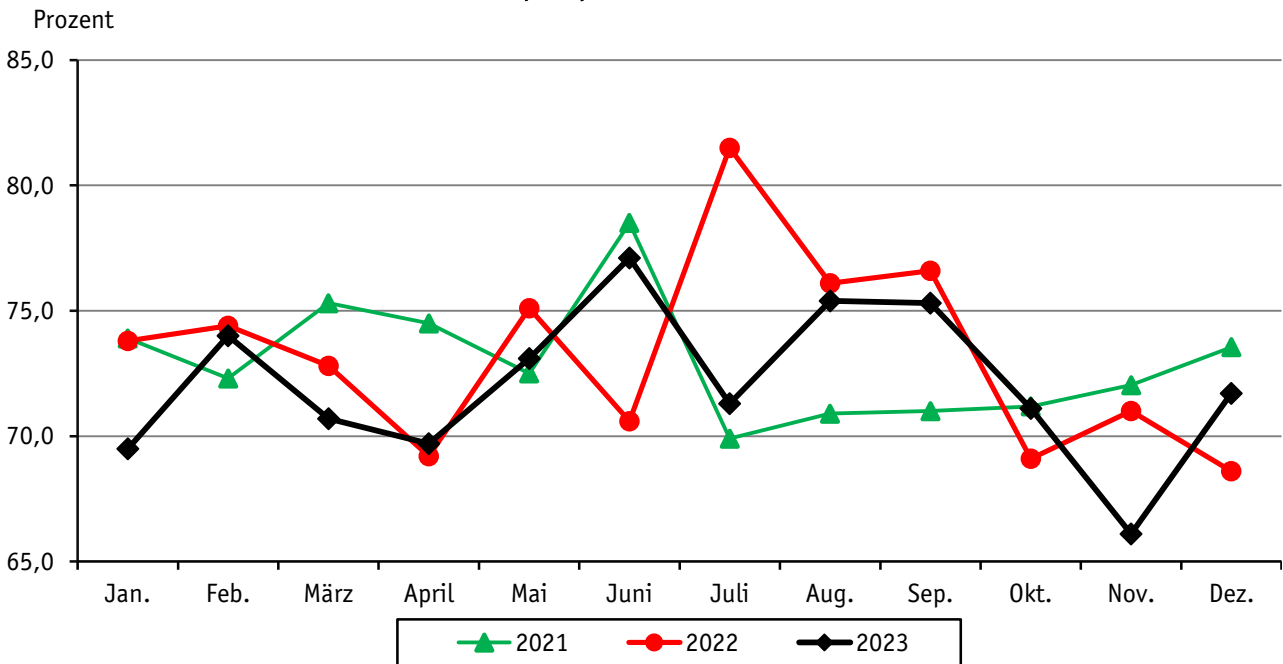

4.3.2. Umsatz je Arbeitstag, Arbeitsstunde und Beschäftigtem

Jahr	Zeitraum	Umsatz je ...					
		Arbeitstag		Arbeitsstunde		Beschäftigtem	
		Jena	Thüringen	Jena	Thüringen	Jena	Thüringen
		1 000 €			€		
2023	Oktober	10 982	145 184	199	163	23 999	19 981
	November	12 373	149 247	207	165	29 703	22 631
	Dezember	14 911	143 973	280	179	30 852	18 946
2022	Oktober	10 339	163 736	182	175	22 681	21 433
	November	10 995	163 361	187	177	27 724	24 729
	Dezember	13 344	142 578	279	187	32 121	20 681

4.4. Bauwirtschaft

Rundungsdifferenzen wurden nicht ausgeglichen

4.4.1. Gemeldete Baugenehmigungen

(Quelle: Thüringer Landesamt für Statistik, von der Bauaufsichtsbehörde gemeldete Baugenehmigungen)

	Mengen- einheit	2023 p				2022	2023 p	2022
		Okt.	Nov.	Dez.	IV. Quartal	Jahr		
insgesamt einschließlich Baumaßnahmen an bestehenden Gebäuden								
- Gebäude/Baumaßnahmen	Anzahl	10	3	24	37	44	169	199
- Wohnungen insgesamt	Anzahl	19	- 1	41	59	62	209	348
- Wohnfläche	100 m ²	18	1	50	69	67	224	369
- veranschlagte Kosten der Bauwerke	1 000 €	4 620	738	16 538	21 896	22 214	175 094	171 601
Errichtung neuer Wohngebäude								
- Gebäude	Anzahl	2	--	7	9	13	30	61
- Wohnungen insgesamt	Anzahl	15	--	40	55	66	196	313
- Wohnfläche	100 m ²	14	--	46	60	60	178	290
- veranschlagte Kosten der Bauwerke	1 000 €	1 275	--	12 814	14 089	11 424	42 566	55 395
Errichtung neuer Nichtwohngebäude								
- Gebäude	Anzahl	3	--	2	5	9	20	21
- Wohnungen	Anzahl	--	--	--	--	--	--	--
- Nutzfläche	100 m ²	10	--	17	27	78	397	303
- veranschlagte Kosten der Bauwerke	1 000 €	1 675	--	1 751	3 426	8 214	91 150	73 000

4.4.2. Gemeldete Baufertigstellungen

(Quelle: eigene Ermittlungen)

	Mengen- einheit	2023				2022	2023	2022
		Okt. ¹⁾	Nov.	Dez.	IV. Quartal	Jahr		
insgesamt einschließlich Baumaßnahmen an bestehenden Gebäuden ²⁾								
- Gebäude/Baumaßnahmen	Anzahl	22	15	18	55	87	216	152
- Wohnungen insgesamt ³⁾	Anzahl	54	25	7	86	66	148	157
- veranschlagte Kosten der Bauwerke	1 000 €	19 791	7 903	43 849	71 543	61 579	186 921	138 246
Errichtung neuer Wohngebäude								
- Gebäude	Anzahl	6	3	6	15	19	36	35
- Wohnungen insgesamt	Anzahl	60	23	7	90	68	148	101
- Wohnfläche	100 m ²	77	21	16	114	70	176	114
- veranschlagte Kosten der Bauwerke	1 000 €	9 662	3 883	2 684	16 229	12 433	26 928	22 794
Errichtung neuer Nichtwohngebäude								
- Gebäude	Anzahl	--	5	1	6	18	29	28
- Wohnungen ⁴⁾	Anzahl	--	--	--	--	11	1	11
- Nutzfläche	100 m ²	--	26	40	66	237	285	294
- veranschlagte Kosten der Bauwerke	1 000 €	--	3 240	36 958	40 198	36 393	97 157	59 872

¹⁾ einschließlich Nachmeldungen

²⁾ einschließlich Bereinigung

³⁾ ohne Heime

⁴⁾ Wohnungen in Studentenwohnheimen und sonstigen Wohnheimen

Bei Fertigstellung von Baumaßnahmen an bestehenden Gebäuden wird der Wohnungssaldo zwischen Zu- und Abgang ausgewiesen.

Neubautätigkeit (Wohngebäude) von 2003 bis 2023

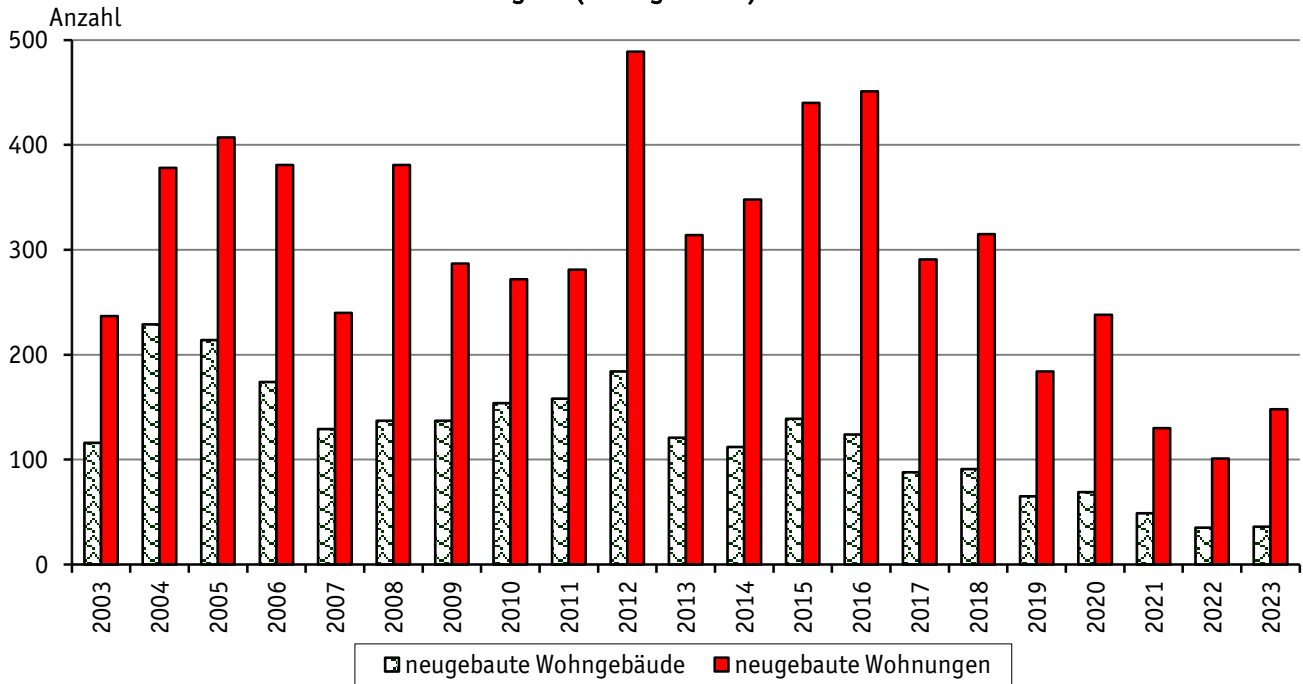

4.4.3. Baumaßnahmen an Gebäuden mit Wohnungen im Jahr 2023
(Quelle: eigene Ermittlungen)

Schl.Nr. Statist. Bezirk	Stadtbezirk / Statistischer Bezirk	Abgang durch Abbruch				Baumaßnahmen an bestehenden Gebäuden ¹⁾						
		Ge- bäude	Woh- nun- gen	Räu- me	Wohn- fläche in m ²	Ge- bäude	Zugang			Abgang		
							Woh- nun- gen	Räu- me	Wohn- fläche in m ²	Woh- nun- gen	Räu- me	Wohn- fläche in m ²
--	Jena insgesamt	6	6	28	561	121	760	2 396	49 578	765	2 619	43 279
	<u>darunter:</u>											
41	Jena-Zentrum	--	--	--	--	3	92	211	4 131	97	217	4 001
42	Jena-West	17	90	353	6 128	92	325	5 357
43	Jena-Nord	--	--	--	--	14	69	229	4 422	72	241	3 907
44	Jena-Süd	8	24	92	1 768	23	86	1 513
61	Lobeda-Altstadt	--	--	--	--	2	6	24	618	4	18	399
62	Lobeda-West	--	--	--	--	5	219	678	13 421	215	879	13 306
63	Lobeda-Ost ²⁾	--	--	--	--	1	45	116	2 221	55	194	2 474
81	Wenigenjena-Kernberge	--	--	--	--	3	5	28	605	5	24	433
82	Wenigenjena Ort	4	8	34	746	3	14	315
83	Wj.-Schlegelsberg	--	--	--	--	15	18	88	1 803	16	78	1 397
90	Winzerla	--	--	--	--	5	120	237	5 621	130	318	5 544
112	Ziegenhainer Tal	5	6	36	756	7	32	510
120	Zwätzen	--	--	--	--	10	14	58	1 607	4	20	354
142	Leutra	--	--	--	--	7	7	34	940	4	12	204
152	Remderoda	--	--	--	--	1	5	16	441	6	21	318
181	Cospeda	--	--	--	--	2	6	27	705	4	19	397

¹⁾ ohne Heime

²⁾ ohne Anteil auf Drackendorfer Flur

Stadtbezirke, in denen an einem Gebäude mit einer oder zwei Wohneinheiten Baumaßnahmen durchgeführt wurden, sind aus Datenschutzgründen in der Tabellendarstellung nicht enthalten, in der Summe aber schon.

4.4.4. Bauhauptgewerbe

Ergebnisse der abrechnenden Betriebe mit 20 und mehr Beschäftigten
(Quelle: Thüringer Landesamt für Statistik)

Rundungsdifferenzen wurden nicht ausgeglichen

4.4.4.1. Übersichtstabelle

	Mengen- einheit	2023				2022	2023	2022
		Oktober	November	Dezember	IV. Quartal	Jahr		
Betriebe ¹⁾	Anzahl	5	5	5	5	4	5	4
Beschäftigte insgesamt ¹⁾	Personen	636	633	625	631	637	633	629
geleistete Arbeitsstunden	1 000 Std.	28	40	24	92	96	386	474
Entgelte	1 000 €	2 160	3 427	2 168	7 755	7 782	28 193	28 152
baugewerblicher Umsatz	1 000 €	11 993	15 502	8 968	36 463	33 472	116 279	126 591
davon: Hochbau	1 000 €	3 695	4 045	2 835	10 575	12 011	37 624	43 799
Tiefbau	1 000 €	8 298	11 457	6 134	25 889	21 461	78 655	82 792

¹⁾ Vierteljahres- und Jahreswerte im Durchschnitt

4.4.4.2. Baugewerblicher Umsatz im Bauhauptgewerbe nach Bauarten

	2023	2022	2023	2022
	IV. Quartal		Jahr	
	1 000 €			
baugewerblicher Umsatz insgesamt	36 464	33 472	116 279	126 591
davon im:				
Hochbau	10 575	12 011	37 624	43 799
davon im:				
Wohnungsbau	193	48	642	48
gewerblichen Bau ¹⁾	10 381	11 909	36 895	43 697
öffentlichen Bau und Straßenbau	--	54	87	54
Tiefbau	25 889	21 461	78 655	82 792
davon im:				
gewerblichen Bau ¹⁾	15 731	12 752	47 192	41 606
öffentlichen Bau und Straßenbau	10 158	8 710	31 463	41 186
darunter im: Straßenbau	6 511	6 626	19 319	24 392

¹⁾ einschließlich landwirtschaftlicher Bau sowie Bauten für Unternehmen von Bahn und Post

4.4.5. Ausbaugewerbe

Ergebnisse der abrechnenden Betriebe mit 20 und mehr Beschäftigten
(Quelle: Thüringer Landesamt für Statistik)

	Mengen- einheit	2023	2022	2023	2022
		IV. Quartal		Jahr	
Betriebe ¹⁾	Anzahl	7	8	7	8
Beschäftigte insgesamt ¹⁾	Personen	606	608	601	607
geleistete Arbeitsstunden	1 000 Std.	177	223	744	887
Entgelte	1 000 €	6 279	5 744	23 685	21 664
ausbaugewerblicher Umsatz	1 000 €	37 303	32 065	85 909	83 524

¹⁾ Jahreswerte im Durchschnitt, Vierteljahreswerte zum Ende des Vierteljahres

4.5. Insolvenzverfahren

(Quelle: Thüringer Landesamt für Statistik)

Zeitraum 1)	Nach der Gesamtvollstreckungsordnung beantragte Verfahren							
	insgesamt		darunter:				voraussichtliche Forderungen	
			eröffnete		mangels Masse abgewiesene			
	Thüringen	dar.: Jena	Thüringen	dar.: Jena	Thüringen	dar.: Jena	Thüringen	dar.: Jena
Anzahl						1 000 €		
1994	935	32	269	11	666	21	402 941	.
1995	1 262	50	364	15	898	35	849 413	.
1996	1 626	59	408	18	1 218	41	898 773	.
1997	1 781	73	440	14	1 341	59	1 082 426	.
1998	1 584	73	471	17	1 113	56	988 259	.
2000	1 724	71	809	33	908	38	1 068 228	31 529
2001	1 740	47	894	24	830	23	1 167 479	27 931
2002	2 662	58	1 966	35	678	23	2 052 144	11 361
2003	2 970	90	2 231	68	716	22	1 063 902	17 714
2004	3 180	105	2 410	68	752	37	1 022 052	44 090
2005	3 869	126	3 275	106	581	20	953 867	23 622
2006	4 767	152	4 318	134	441	18	768 113	17 670
2007	4 580	179	4 311	162	253	17	583 048	29 559
2008	4 012	145	3 703	131	292	14	738 012	12 446
2009	4 274	167	3 968	150	271	17	986 211	23 548
2010	4 200	180	3 861	153	309	27	692 226	33 899
2011	3 779	126	3 505	100	261	26	512 680	25 487
2012	3 739	92	3 485	71	230	21	536 386	23 629
2013	3 142	114	2 904	86	216	28	467 073	29 386
2014	3 028	96	2 772	73	237	23	540 266	9 741
2015	2 719	106	2 496	89	214	17	425 349	15 398
2016	2 848	96	2 547	83	258	13	361 076	10 296
2017	2 646	81	2 350	62	247	17	461 839	11 074
2018	2 489	107	2 261	91	188	15	291 711	11 194
2019	2 209	83	2 020	67	157	12	506 843	8 002
2020	1 622	47	1 421	39	166	4	378 953	2 398
2021	2 470	70	2 323	66	123	1	337 563	9 527
2022	2 218	56	2 057	53	137	2	330 279	5 006
2023	2 273	75	2 102	69	150	4	497 092	44 184

¹⁾ für 1999 liegen wegen Umstellung der Erhebung keine Angaben vor

5. Preise

(Quelle: Thüringer Landesamt für Statistik, Basis: 2020 = 100)

Im Februar 2023 erfolgte die Umstellung der Basis von 2015 = 100 auf die Basis 2020 = 100. Es änderten sich auch die Wägungsanteile der Verbraucherpreisindizes.

5.1. Verbraucherpreisindex in Thüringen

5.1.1. Verbraucherpreisindex in Thüringen nach Hauptgruppen

5.1.1.1. Verbraucherpreisindex in Thüringen nach Hauptgruppen nach Monaten

Verbraucherpreisindex	Wägungsanteil in Promille	2023			2022		
		Okt.	Nov.	Dez.	Okt.	Nov.	Dez.
Gesamtindex	1 000,0	118,9	118,4	118,6	114,3	114,3	113,6
<u>davon nach Hauptgruppen:</u>							
Nahrungsmittel und alkoholfreie Getränke	119,04	133,6	134,0	134,2	125,2	126,8	126,8
alkoholische Getränke, Tabakwaren	35,26	120,5	120,4	120,3	110,2	110,6	111,4
Bekleidung und Schuhe	42,25	108,5	108,7	108,9	104,9	105,8	105,0
Wohnung, Wasser, Strom, Gas u. a. Brennstoffe	259,25	113,6	113,4	113,6	111,0	110,6	108,0
Möbel, Leuchten, Geräte u. a. Haushaltszubehör	67,78	120,4	120,7	120,5	115,4	115,7	116,6
Gesundheit	55,49	106,2	106,1	106,1	103,0	103,0	103,2
Verkehr	138,22	125,8	123,5	124,0	124,9	123,8	121,4
Post und Telekommunikation	23,35	100,1	99,9	100,2	99,2	99,1	99,3
Freizeit, Unterhaltung und Kultur	104,23	116,9	114,7	115,5	111,2	111,0	113,1
Bildungswesen	9,06	104,0	104,0	104,0	100,1	100,1	100,1
Gaststätten- und Beherbergungsdienstleistungen	47,20	121,9	121,9	122,3	114,0	114,2	115,2
andere Waren und Dienstleistungen	98,87	122,4	122,2	122,1	114,1	114,2	114,3

Verbraucherpreisindex in Thüringen - Gesamtindex -

Basis: 2020 = 100

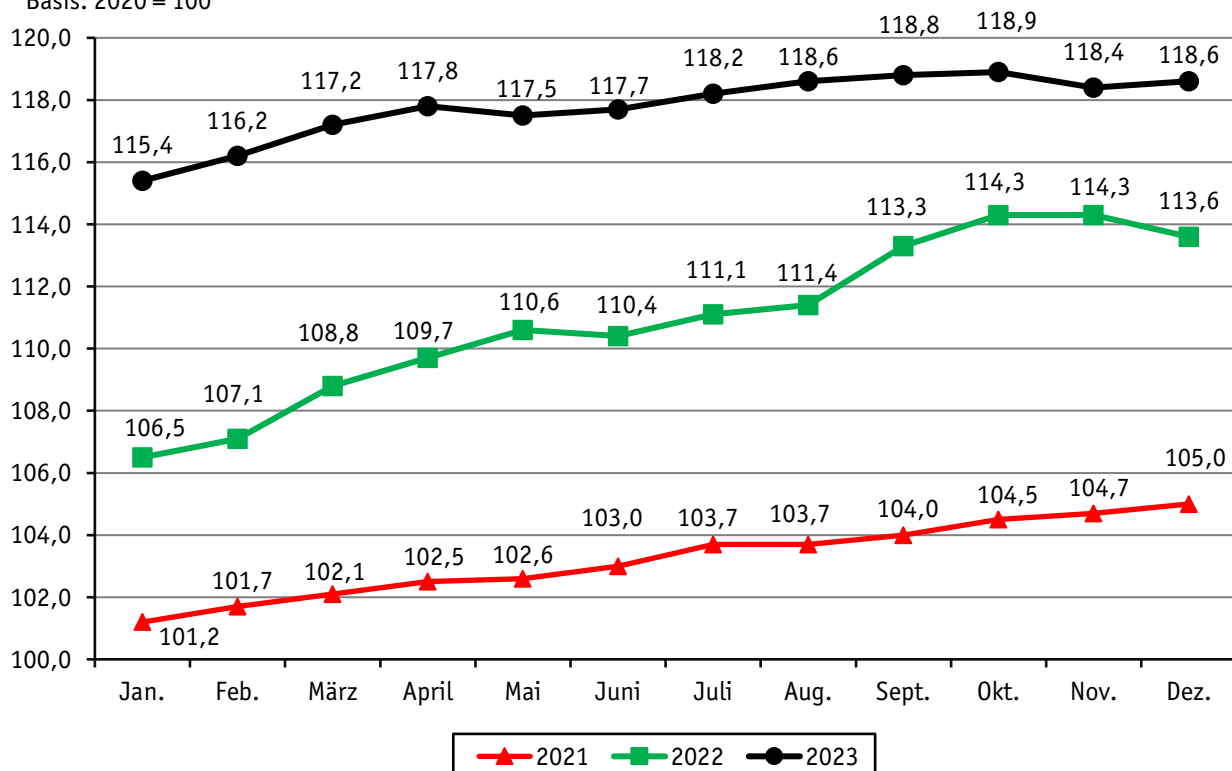

5.1.1.2. Verbraucherpreisindex in Thüringen nach Hauptgruppen im Jahresdurchschnitt

Verbraucherpreisindex	Wägungsanteil in Promille	Jahresdurchschnitt			
		2020	2021	2022	2023
Gesamtindex	1 000,0	100,0	103,2	110,9	117,8
davon nach Hauptgruppen :					
Nahrungsmittel und alkoholfreie Getränke	119,04	100,0	103,6	117,6	133,3
Alkoholische Getränke, Tabakwaren	35,26	100,0	104,5	108,5	118,1
Bekleidung und Schuhe	42,25	100,0	101,1	102,4	105,8
Wohnung, Wasser, Strom, Gas u.a. Brennstoffe	259,25	100,0	101,6	108,6	113,4
Möbel, Leuchten, Geräte u. a. Haushaltszubehör	67,78	100,0	102,4	112,5	119,5
Gesundheit	55,49	100,0	101,0	102,4	105,7
Verkehr	138,22	100,0	107,7	119,8	123,6
Post und Telekommunikation	23,35	100,0	99,4	99,4	99,7
Freizeit, Unterhaltung und Kultur	104,23	100,0	102,8	108,8	115,4
Bildungswesen	9,06	100,0	100,7	99,6	103,9
Gaststätten- und Beherbergungsdienstleistungen	47,20	100,0	102,6	110,2	120,3
andere Waren und Dienstleistungen	98,87	100,0	104,7	111,2	120,0

5.1.2. Ausgewählte Verbraucherpreisindizes in Thüringen

5.1.2.1. Ausgewählte Verbraucherpreisindizes in Thüringen nach Monaten

Verbraucherpreisindex	Wägungsanteil in Promille	2023			2022		
		Oktober	November	Dezember	Oktober	November	Dezember
Index Nettokaltmiete einschl. Nebenkosten	199,6	104,4	104,5	104,8	103,2	103,3	103,5
Nettokaltmiete	172,4	103,1	103,1	103,3	102,6	102,6	102,7
Wohnungsnebenkosten zusammen	27,2	113,0	113,0	114,1	107,1	107,1	108,5
<u>davon:</u>							
Wasserversorgung	5,1	109,8	109,8	109,8	106,9	106,9	106,9
Abwasserentsorgung	5,1	112,7	112,7	112,7	107,8	107,8	107,8
Müllabfuhr	4,2	106,9	106,9	106,9	104,6	104,6	104,6
andere Dienstleistungen f. d. Wohn.	12,8	116,4	116,4	118,7	107,7	107,7	110,7
Index Strom, Gas u. a. Brennstoffe	43,4	154,3	153,4	152,8	146,4	143,8	127,4
<u>davon:</u>							
Strom	24,5	132,7	132,6	132,6	112,0	112,0	112,0
Gas, einschl. Betriebskosten	11,3	182,8	181,7	180,2	176,9	166,6	133,6
Heizöl, einschl. Betriebskosten	3,8	179,0	173,0	170,9	230,2	215,1	201,4
feste Brennstoffe	0,6	158,0	158,5	154,5	155,1	159,9	157,2
Fernwärme u. A.	3,3	188,1	188,1	188,1	200,4	218,5	131,1
Kraftfahrer-Preisindex	125,9	128,0	126,7	126,1	124,9	124,4	120,8
<u>darunter:</u>							
Kraftwagen	39,5	125,4	125,6	125,9	117,1	118,2	119,0
Krafträder ohne E-Bike oder Pedelec	2,6	115,4	115,9	116,0	110,4	110,7	111,4
Kraftstoffe	30,5	150,5	144,9	140,8	160,7	156,5	139,9
Ersatzteile, Zubehör, Pflegemittel	7,0	122,8	123,4	125,9	114,0	116,2	116,0
Reparatur, Inspektion, Parkgebühr	21,9	123,8	124,3	124,3	116,3	116,8	117,2
Miete für Garage und Stellplatz	7,7	104,0	104,0	106,1	100,6	100,8	101,7
Fahrschule und Führerscheingebühr	2,0	134,8	134,8	135,2	130,0	131,0	131,6
Beitrag zur Kfz-Versicherung	7,6	118,2	116,3	116,3	105,4	104,8	104,7
Kfz-Steuer	6,8	102,2	102,1	102,1	101,7	101,7	102,0

5.1.2.2. Ausgewählte Verbraucherpreisindizes in Thüringen im Jahresdurchschnitt

Verbraucherpreisindex	Wägungsanteil in Promille	Jahresdurchschnitt			
		2000	2021	2022	2023
Index Nettokaltmiete einschl. Nebenkosten	199,6	100,0	101,7	103,0	104,2
Nettokaltmiete	172,4	100,0	101,6	102,4	102,9
Wohnungsnebenkosten zusammen	27,2	100,0	102,3	106,7	112,1
<u>davon:</u>					
Wasserversorgung	5,1	100,0	101,4	106,4	109,3
Abwasserentsorgung	5,1	100,0	102,6	107,8	111,9
Müllabfuhr	4,2	100,0	102,3	104,6	106,9
andere Dienstleistungen f. d. Wohnung	12,8	100,0	102,5	107,2	115,0
Index Strom, Gas u. a. Brennstoffe	43,4	100,0	101,0	133,9	154,9
<u>davon:</u>					
Strom	24,5	100,0	98,2	110,0	133,0
Gas, einschl. Betriebskosten	11,3	100,0	102,0	155,9	179,6
Heizöl, einschl. Betriebskosten	3,8	100,0	111,3	193,7	178,7
feste Brennstoffe	0,6	100,0	99,4	133,0	149,8
Fernwärme u. A.	3,3	100,0	107,3	168,7	206,5
Kraftfahrer-Preisindex	125,9	100,0	108,0	120,9	124,9
<u>darunter:</u>					
Kraftwagen	39,5	100,0	104,3	114,5	122,9
Krafträder ohne E-Bike oder Pedelec	2,6	100,0	104,5	109,2	115,2
Kraftstoffe	30,5	100,0	122,3	153,4	145,6
Ersatzteile, Zubehör, Pflegemittel	7,0	100,0	102,2	110,4	121,6
Reparatur, Inspektion, Parkgebühr	21,9	100,0	104,5	111,5	120,2
Miete für Garage und Stellplatz	7,7	100,0	100,8	100,8	103,5
Fahrschule und Führerscheingebühr	2,0	100,0	112,5	126,1	133,6
Beitrag zur Kfz-Versicherung	7,6	100,0	98,9	102,2	112,7
Kfz-Steuer	6,8	100,0	101,2	101,7	102,1

5.2. Jahresteuerrate in Thüringen

(Basis 2020 = 100, Veränderung gegenüber dem Vorjahresmonat bzw. dem Vorjahr in %)

5.2.1. Jahresteuerrate nach Hauptgruppen in Thüringen

5.2.1.1. Jahresteuerrate nach Hauptgruppen in Thüringen im Monat

Jahresteuerrate	2023			2022		
	Okt.	Nov.	Dez.	Okt.	Nov.	Dez.
Gesamtindex	4,0	3,6	4,4	9,4	9,2	8,2
<u>davon nach Hauptgruppen:</u>						
Nahrungsmittel und alkoholfreie Getränke	6,7	5,7	5,8	20,8	21,5	20,1
alkoholische Getränke, Tabakwaren	9,3	8,9	8,0	4,3	5,5	6,2
Bekleidung und Schuhe	3,4	2,7	3,7	2,7	2,2	2,5
Wohnung, Wasser, Strom, Gas u. a. Brennstoffe	2,3	2,5	5,2	8,3	7,7	5,2
Möbel, Leuchten, Geräte u. a. Haushaltszubehör	4,3	4,3	3,3	11,4	10,1	10,0
Gesundheit	3,1	3,0	2,8	1,8	1,9	2,1
Verkehr	0,7	- 0,2	2,1	12,1	10,3	8,9
Post und Telekommunikation	0,9	0,8	0,9	- 0,4	- 0,6	- 0,5
Freizeit, Unterhaltung und Kultur	5,1	3,3	2,1	6,4	7,2	7,7
Bildungswesen	3,9	3,9	3,9	0,0	0,0	0,0
Gaststätten- und Beherbergungsdienstleistungen	6,9	6,7	6,2	9,5	9,9	10,6
andere Waren und Dienstleistungen	7,3	7,0	6,8	8,0	8,0	8,1

5.2.1.2. Jahresteuerrate in Thüringen nach Hauptgruppen im Jahresdurchschnitt

Jahresteuerrate	Jahresdurchschnitt		
	2021	2022	2023
Gesamtindex	3,2	7,5	6,2
davon nach Hauptgruppen :			
Nahrungsmittel und alkoholfreie Getränke	3,6	13,5	13,4
Alkoholische Getränke, Tabakwaren	4,5	3,8	8,8
Bekleidung und Schuhe	1,1	1,3	3,3
Wohnung, Wasser, Strom, Gas u.a. Brennstoffe	1,6	6,9	4,4
Möbel, Leuchten, Geräte u. a. Haushaltszubehör	2,4	9,9	6,2
Gesundheitspflege	1,0	1,4	3,2
Verkehr	7,7	11,2	3,2
Nachrichtenübermittlung	- 0,6	0,0	0,3
Freizeit, Unterhaltung und Kultur	2,8	5,8	6,1
Bildungswesen	0,7	- 1,1	4,3
Beherbergungs- und Gaststätdienstleistungen	2,6	7,4	9,2
Andere Waren und Dienstleistungen	4,7	6,2	7,9

5.2.2. Jahresteuerrate in Thüringen nach ausgewählten Gruppen

5.2.2.1. Jahresteuerrate in Thüringen nach ausgewählten Gruppen im Monat

Jahresteuerrate	2023			2022		
	Oktober	November	Dezember	Oktober	November	Dezember
Index Nettokaltmiete einschl. Nebenkosten	1,2	1,2	1,3	1,0	1,1	1,2
Nettokaltmiete	0,5	0,5	0,6	0,5	0,5	0,5
Wohnungsnebenkosten zusammen	5,5	5,5	5,2	4,4	4,1	5,4
<u>davon:</u>						
Wasserversorgung	2,7	2,7	2,7	5,4	5,4	5,4
Abwasserentsorgung	4,5	4,5	4,5	5,1	5,1	5,1
Müllabfuhr	2,2	2,2	2,2	2,1	2,1	2,1
andere Dienstleistungen für die Wohnung	8,1	8,1	7,2	4,4	3,9	6,8
Index Strom, Gas u. a. Brennstoffe	5,4	6,7	19,9	41,7	38,4	22,9
<u>davon:</u>						
Strom	18,5	18,4	18,4	14,1	14,1	14,1
Gas, einschl. Betriebskosten	3,3	9,1	34,9	71,6	60,7	28,7
Heizöl, einschl. Betriebskosten	- 22,2	- 19,6	- 15,1	81,1	67,4	60,4
feste Brennstoffe	1,9	- 0,9	- 1,7	56,2	58,3	55,6
Fernwärme u. A.	- 6,1	- 13,9	43,5	72,9	83,5	10,1
Kraftfahrer-Preisindex	2,5	1,8	4,4	11,9	10,1	8,4
<u>darunter:</u>						
Kraftwagen	7,1	6,3	5,8	10,0	10,1	10,2
Krafträder ohne E-Bike oder Pedelec	4,5	4,7	4,1	5,2	4,7	5,3
Kraftstoffe	- 6,3	- 7,4	0,6	21,3	15,1	9,2
Ersatzteile, Zubehör, Pflegemittel	7,7	6,2	8,5	10,0	11,0	11,6
Reparatur, Inspektion, Parkgebühr u. Ä.	6,4	6,4	6,1	9,5	9,3	9,2
Miete für Garage und Stellplatz	3,4	3,2	4,3	0,1	0,3	1,2
Fahrschule und Führerscheingebühr	3,7	2,9	2,7	12,5	11,1	11,3
Beitrag zur Kfz-Versicherung	12,1	11,0	11,1	6,9	4,8	3,8
Kfz-Steuer	0,5	0,4	0,1	0,3	0,4	0,7

Jahresteuerrate in Thüringen im Monat

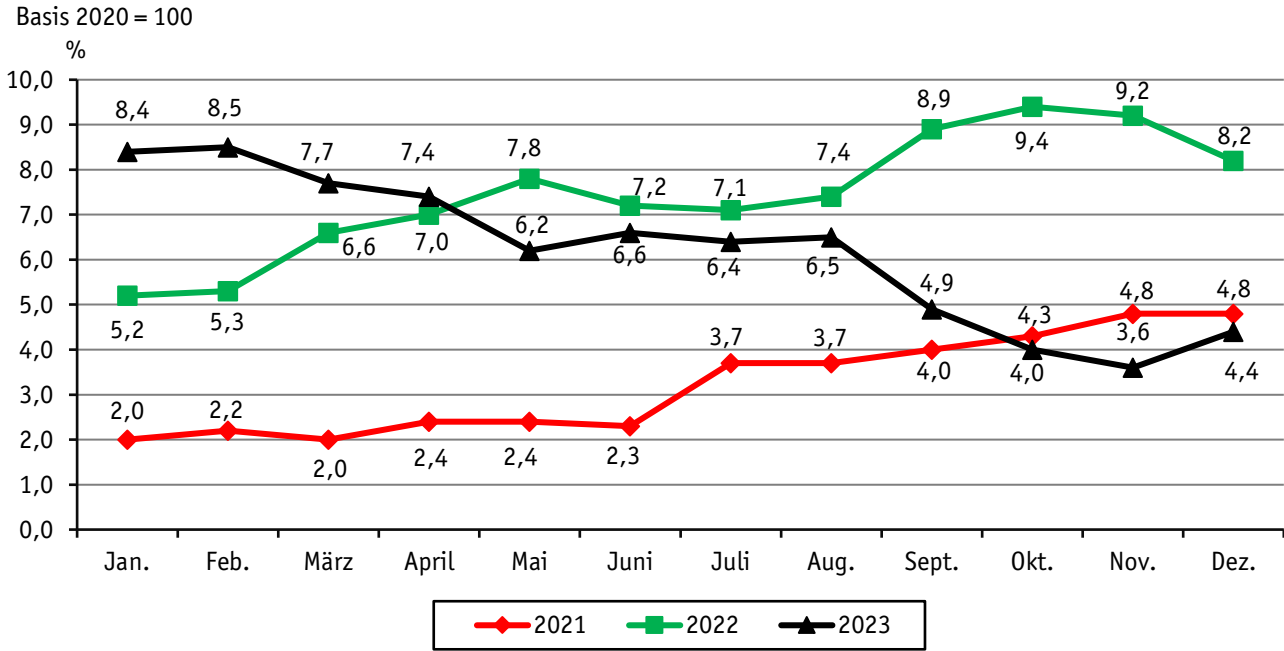

5.2.2.2. Jahresteuerrate in Thüringen nach ausgewählten Gruppen im Jahresdurchschnitt

Jahresteuerrate	Jahresdurchschnitt		
	2021	2022	2023
Index Nettokaltmiete einschl. Nebenkosten	1,7	1,3	1,2
Nettokaltmiete	1,6	0,8	0,5
Wohnungsnebenkosten zusammen	2,3	4,3	5,1
<u>davon:</u>			
Wasserversorgung	1,4	4,9	2,7
Abwasserentsorgung	2,6	5,1	3,8
Müllabfuhr	2,3	2,2	2,2
andere Dienstleistungen für die Wohnung	2,5	4,6	7,3
Index Strom, Gas u. a. Brennstoffe	1,0	32,6	15,7
<u>davon:</u>			
Strom	- 1,8	12,0	20,9
Gas, einschl. Betriebskosten	2,0	52,8	15,2
Heizöl, einschl. Betriebskosten	11,3	74,0	- 7,7
feste Brennstoffe	- 0,6	33,8	12,6
Fernwärme u. A.	7,3	57,2	22,4
Kraftfahrer-Preisindex	8,0	11,9	3,3
<u>darunter:</u>			
Kraftwagen	4,3	9,8	7,3
Krafträder ohne E-Bike oder Pedelec	4,5	4,5	5,5
Kraftstoffe	22,3	25,4	- 5,1
Ersatzteile, Zubehör, Pflegemittel	2,2	8,0	10,1
Reparatur, Inspektion, Parkgebühr u. Ä.	4,5	6,7	7,8
Miete für Garage und Stellplatz	0,8	0,0	2,7
Fahrschule und Führerscheingebühr	12,5	12,1	5,9
Beitrag zur Kfz-Versicherung	- 1,1	3,3	10,3
Kfz-Steuer	1,2	0,5	0,4

6. Wohnen und Bauen

6.1. Wohnberechtigungsbescheinigungen

(Quelle: Fachdienst Stadtentwicklung, Team Wohnen und Quartierentwicklung)

	2023				2022	2023	2022
	Oktober	November	Dezember	IV. Quartal	Jahr		
	Anzahl						
angenommene Anträge	26	42	18	86	33	274	214
erteilte Wohnberechtigungsbescheinigungen	26	42	18	86	33	266	203
davon: Einraumwohnungen	5	5	7	17	22	78	118
Zweiraumwohnungen	3	14	3	20	7	70	29
Dreiraumwohnungen	4	12	3	19	2	49	25
Wohnungen mit 4 und mehr Wohnräumen	14	11	5	30	2	69	31
Ablehnungsbescheide	--	--	--	--	--	8	11

6.2. Vermittelte Wohnungen mit Belegungsbindung

(Quelle: Fachdienst Stadtentwicklung, Team Wohnen und Quartierentwicklung)

	2023				2022	2023 p	2022
	Oktober	November	Dezember	IV. Quartal p	Jahr		
	Anzahl						
vermittelte Wohnungen insgesamt	8	6	6	20	20	71	131
davon:							
Einraumwohnungen	2	3	3	8	8	32	44
Zweiraumwohnungen	6	1	2	9	11	25	35
Dreiraumwohnungen	--	2	1	3	1	14	43
Wohnungen mit 4 und mehr Wohnräumen	--	--	--	--	--	--	9

Angaben sind vorläufig, da u. a. Wohnberechtigungsbescheinigungen 1 Jahr gelten und die Wohnung nicht sofort bezogen wird.

6.3. Wohngeldberechnungen und -bewilligungen

(Quelle: Fachdienst Soziales, Team Wohngeld)

	Mengen- einheit	2023				2022	2023	2022
		Oktober	November	Dezember	IV. Quartal	Jahr		
durchgeführte Berechnungen	Anzahl	378	421	795	1 594	1 070	6 006	4 812
darunter:								
Bewilligungen	Anzahl	281	312	534	1 127	708	4 430	3 639
davon: Mietzuschuss	Anzahl	277	306	523	1 106	693	4 355	3 589
Lastenzuschuss	Anzahl	4	6	11	21	15	75	50
Anteil der Bewilligungen an den durchgeführten Berechnungen	%	74,3	74,1	67,2	70,7	66,2	73,8	75,6

Seit 1.1.2023 gilt das neue Wohngeldgesetz.

6.4. Gebäude- und Wohnungsbestand

(Quelle: eigene Ermittlungen)

6.4.1. Wohngebäude nach Größenklassen

Jahr	Wohngebäude ^{1) 3)}	davon mit:			davon mit:				Wohnungen
		1 Wohneinheit	2 Wohneinheiten	3 und mehr Wohneinheiten	3 bis 5	6 bis 10	11 bis 20	über 20	
Anzahl									
1995	11 456	5 440	1 388	4 628	2 120	1 823	451	234	48 365
1996	11 553	5 497	1 412	4 644	2 127	1 828	454	235	48 636
1997	11 816	5 645	1 445	4 726	2 139	1 858	479	250	50 089
1998	12 004	5 738	1 497	4 769	2 137	1 884	487	261	51 015
1999	12 191	5 868	1 529	4 794	2 137	1 915	490	252	51 251
2000	12 305	5 951	1 544	4 810	2 141	1 922	493	254	51 423
2001 ²⁾	12 497	6 091	1 568	4 838	2 149	1 934	499	256	51 972
2002	12 787	6 358	1 590	4 839	2 129	1 951	505	254	52 446
2003	12 905	6 451	1 604	4 850	2 125	1 960	509	256	52 768
2004	13 125	6 637	1 628	4 860	2 103	1 993	516	248	52 991
2005	13 330	6 803	1 649	4 878	2 111	1 999	520	248	53 403
2006	13 514	6 938	1 665	4 911	2 114	2 022	524	251	53 918
2007	13 655	7 047	1 668	4 939	2 129	2 032	524	254	54 372
2008	13 790	7 148	1 678	4 964	2 129	2 053	526	256	54 627
2009	13 947	7 272	1 694	4 981	2 135	2 062	527	257	54 936
2010	14 172	7 432	1 727	5 013	2 149	2 078	530	256	55 328
2011	14 339	7 556	1 737	5 046	2 168	2 086	536	256	55 708
2012	14 522	7 694	1 742	5 086	2 192	2 094	540	260	56 254
2013	14 655	7 778	1 763	5 114	2 201	2 106	541	266	57 036
2014	14 769	7 837	1 781	5 151	2 204	2 134	544	269	57 695
2015	14 906	7 927	1 796	5 183	2 211	2 149	550	273	58 167
2016	15 032	7 987	1 812	5 233	2 226	2 176	559	272	58 633
2017	15 110r	8 035	1 814	5 261	2 231	2 192	564	274	59 013
2018	15 197	8 098	1 811	5 288	2 238	2 203	569	278	59 474
2019	15 268	8 136	1 824	5 308	2 245	2 211	574	278	59 700
2020	15 326	8 174	1 823	5 329	2 250	2 222	578	279	59 867
2021	15 366	8 197	1 822	5 347	2 261	2 226	581	279	60 027
2022	15 391	8 210	1 829	5 352	2 266	2 226	582	278	59 986 ⁴⁾
2023	15 437	8 240	1 827	5 370	2 277	2 226	589	278	60 135

¹⁾ für die Jahre 1995 bis 2000 galt einschließlich Wohngebäude mit nur sonstigen Wohneinheiten

²⁾ einschließlich Bereinigung

³⁾ ohne Wohnheime

⁴⁾ Reduzierung u. a. durch Bereinigung

6.4.2. Neugebaute Wohnungen im Zeitraum von 2013 bis 2023

	2013	2014	2015	2016	2017	2018	2019	2020	2021	2022	2023
	Anzahl										
Neugebaute Wohngebäude	121	112	139	124	88	91	65	69	49	35	36
davon: Gebäude mit 1 Wohneinheit	84	64	95	62	56	64	45	41	30	22	20
Gebäude mit 2 Wohneinheiten	20	13	16	16	4	5	9	5	4	5	4
Gebäude mit 3 und mehr Wohneinheiten	17	35	28	46	28	22	11	23	15	8	12
Neugebaute Wohnungen in Wohngebäuden insgesamt	314	348	440	451	291	315	184	238	130	101	148
Neugebaute Nichtwohngebäude	25	35	23	17	20	9	10	17	32	28	29
darunter: Gebäude mit Wohnungen ¹⁾	3	4	2	8	1	2	1	2	--	1	1
Neugebaute Wohnungen in Nichtwohngebäuden	33	20	30	294	34	129	79	53	--	11	1

¹⁾ mit Wohnheimen, bewohnter Unterkunft (z. B. Container), Wohnungen im Seniorenzentrum, Betreutem Wohnen

6.4.3. Gebäude, Wohnungen, Wohnräume und Wohnflächen

(Quelle: eigene Fortschreibung, Basis Gebäude- und Wohnungszählung 1995)

6.4.3.1. Quartalsangaben

IV. Quartal 2023	Wohn- ge- bäude	NWG mit Wohn- raum	Wohnungen in Wohn- und Nichtwohngebäuden ¹⁾										Räume gesamt ²⁾	Wohn- fläche
			insge- samt	davon mit ... Räumen ²⁾							Räume gesamt ²⁾			
				1	2	3	4	5	6	7 und mehr				
										WE		Räume ²⁾		
Anzahl p												100 m ²		
Bestand 30.9.2023	15 416	-- ⁴⁾	60 049	3 735	6 201	12 745	20 012	10 377	4 309	2 670	19 951	232 110	43 045	
+ Zugang Neubau ³⁾	15	--	90	1	--	6	56	21	4	2	18	390	114	
+ Zugang BM ³⁾	28	--	159	70	17	26	24	10	4	8	64	416	100	
- Totalabgang ³⁾	--	--	--	--	--	--	--	--	--	--	--	--	--	
- Abgang BM ³⁾	22	--	163	--	100	20	24	15	1	3	21	458	81	
Bereinigung	--	--	--	--	--	--	--	--	--	--	--	--	--	
Bestand 31.12.2023	15 437	-- ⁴⁾	60 135	3 806	6 118	12 757	20 068	10 393	4 316	2 677	20 012	232 458	43 178	

6.4.3.2. Jahresangaben

Jahr 2023	Wohn- ge- bäude	NWG mit Wohn- raum	Wohnungen in Wohn- und Nichtwohngebäuden ¹⁾										Räume gesamt ²⁾	Wohn- fläche
			insge- samt	davon mit ... Räumen ²⁾							Räume gesamt ²⁾			
				1	2	3	4	5	6	7 und mehr				
										WE		Räume ²⁾		
Anzahl p												100 m ²		
Bestand 31.12.2022	15 391	-- ⁴⁾	59 986	3 710	6 220	12 630	20 007	10 433	4 334	2 652	19 806	232 043	42 933	
+ Zugang Neubau ³⁾	36	1	149	1	6	23	76	31	8	4	33	622	177	
+ Zugang BM ³⁾	118	6	760	166	64	226	196	62	20	26	210	2 396	496	
- Totalabgang ³⁾	6	--	6	--	--	2	1	1	1	1	7	28	6	
- Abgang BM ³⁾	106	4	765	71	174	125	209	135	45	6	44	2 619	433	
Bereinigung	4	-2	11	--	2	5	-1	3	--	2	14	44	10	
Bestand 31.12.2023	15 437	-- ⁴⁾	60 135	3 806	6 118	12 757	20 068	10 393	4 316	2 677	20 012	232 458	43 178	

Zugang Neubau = + Zugang durch Neubau ³⁾Zugang BM = + Zugang durch Baumaßnahmen an bestehenden Gebäuden ³⁾Abgang BM = - Abgang durch Baumaßnahmen an bestehenden Gebäuden ³⁾

Bereinigung = Sonstige Veränderungen durch Bereinigungen

¹⁾ ohne Wohnheime²⁾ einschließlich Küchen³⁾ einschließlich Nachmeldungen⁴⁾ Nach Umstellung des Erfassungsprogramms sind die Veränderungen bei Nichtwohngebäuden (NWG) mit Wohnraum darstellbar, Bestände liegen nicht vor.

6.4.4. Bestand an Wohngebäuden nach der Anzahl der Wohnungen am 31.12.2023

(Quelle: eigene Ermittlungen)

Schl.Nr. Statisti- scher Bezirk	Stadtbezirk / Statistischer Bezirk	Wohnge- bäude ¹⁾ insgesamt p	davon mit:						
			1	2	3 und mehr	davon:			
						3 - 5	6 - 10	11 - 20	> 20
			Wohnungen						
--	Jena insgesamt	15 437	8 240	1 827	5 370	2 277	2 226	589	278
	<u>davon:</u>								
11	Ammerbach Ort	185	149	32	4	4	--	--	--
12	Beutenberg/Winzerlaer Str.	527	402	45	80	29	9	38	4
21	Burgau Ort	112	47	29	36	28	5	3	--
22	Ringwiese Flur Burgau	329	295	22	12	10	.	--	--
30	Göschwitz	166	105	32	29	24	5	--	--
41	Jena-Zentrum	369	19	27	323	158	118	30	17
42	Jena-West	1 201	297	183	721	511	179	27	4
43	Jena-Nord	1 208	408	119	681	280	328	56	17
44	Jena-Süd	1 073	286	110	677	375	269	29	4
51	Lichtenhain Ort	171	95	47	29	21	4	.	.
52	Mühlenstraße	191	76	17	98	66	29	.	.
61	Lobeda-Altstadt	425	277	74	74	44	26	.	.
62	Lobeda-West	270	17	10	243	5	150	--	88
63	Lobeda-Ost ²⁾	195	58	17	120	10	24	15	71
71	Löbstedt Ort	151	95	32	24	15	7	.	.
72	Nord II	506	165	15	326	25	239	41	21
81	Wenigenjena-Kernberge	512	222	122	168	146	18	4	--
82	Wenigenjena Ort	910	364	124	422	235	135	44	8
83	Wj.-Schlegelsberg	1 782	1 399	165	218	117	90	.	.
90	Winzerla	911	355	58	498	35	240	207	16
100	Wöllnitz	213	164	39	10	.	.	--	--
111	Ziegenhain Ort	133	106	22	5	.	.	--	--
112	Ziegenhainer Tal	584	413	63	108	52	55	--	.
120	Zwätzen	703	509	76	118	30	75	10	3
131	Drackendorf/Lobeda-Ost ³⁾	266	4	2	260	--	183	67	10
132	Drackendorf	239	181	40	18	9	.	.	--
133	Ilmnitz	196	174	22	--	--	--	--	--
141	Maua	119	90	27	.	.	--	--	--
142	Leutra	53	44	7	.	.	--	--	--
151	Münchenroda	126	99	23	4	.	.	--	--
152	Remderoda	18	14	.	.	.	--	--	--
161	Krippendorf	46	34	11	.	.	--	--	--
162	Vierzehnheiligen	36	26	9	.	.	--	--	--
170	Isserstedt	301	253	37	11	7	4	--	--
181	Cospeda	410	341	49	20	.	12	--	6
182	Lützeroda	60	55	.	.	--	.	--	--
183	Closewitz	51	44	5	.	2	--	--	--
191	Kunitz	270	215	50	5	4	.	--	--
192	Laasan	22	21	.	--	--	--	--	--
201	Jenaprießnitz	139	118	18	3	.	.	--	--
202	Wogau	258	204	40	14	8	6	--	--

¹⁾ ohne Wohnheime²⁾ ohne Anteil auf Drackendorfer Flur³⁾ Anteil Lobeda-Ost auf Drackendorfer Flur

6.4.5. Bestand an Wohnungen in Wohn- und Nichtwohngebäuden nach Anzahl der Räume am 31.12.2023 (Quelle: eigene Ermittlungen)

Schl.Nr. Statistischer Bezirk	Stadtbezirk / Statistischer Bezirk	Wohnungen insgesamt p	davon mit:						
			1	2	3	4	5	6	7 u. m.
			Räume						
--	Jena insgesamt	60 135	3 806	6 118	12 757	20 068	10 393	4 316	2 677
	<u>davon:</u>								
11	Ammerbach Ort	229	4	6	37	46	48	60	28
12	Beutenberg/Winzerlaer Str.	1 388	135	182	196	395	218	171	91
21	Burgau Ort	289	5	27	83	93	39	25	17
22	Ringwiese Flur Burgau	393	.	.	29	111	125	73	45
30	Göschwitz	300	.	.	42	99	71	42	39
41	Jena-Zentrum	3 122	536	440	853	693	410	140	50
42	Jena-West	4 564	204	426	894	1 461	950	365	264
43	Jena-Nord	5 822	433	503	1 877	1 908	697	230	174
44	Jena-Süd	4 651	133	273	1 283	1 859	680	285	138
51	Lichtenhain Ort	518	196	20	61	109	59	43	30
52	Mühlenstraße	664	83	31	174	245	88	31	12
61	Lobeda-Altstadt	839	33	41	173	237	153	113	89
62	Lobeda-West	5 572	402	633	823	2 486	1 053	161	14
63	Lobeda-Ost ¹⁾	3 755	375	797	746	1 232	462	130	13
71	Löbstedt Ort	395	119	13	47	84	59	41	32
72	Nord II	3 638	68	329	1 284	1 252	602	73	30
81	Wenigenjena-Kernberge	1 138	32	67	171	277	326	138	127
82	Wenigenjena Ort	3 337	202	261	868	1 088	571	199	148
83	Wj.-Schlegelsberg	2 975	31	134	645	867	728	357	213
90	Winzerla	6 424	215	874	1 233	2 670	997	269	166
100	Wöllnitz	290	16	11	33	67	73	53	37
111	Ziegenhain Ort	173	.	.	40	34	40	36	17
112	Ziegenhainer Tal	1 127	10	124	246	477	122	90	58
120	Zwätzen	1 653	62	105	261	509	404	174	138
131	Drackendorf/Lobeda-Ost ²⁾	3 579	247	702	280	1 108	646	356	240
132	Drackendorf	400	23	23	59	87	81	70	57
133	Ilmnitz	220	.	.	9	55	79	57	16
141	Maua	158	.	.	14	40	44	31	26
142	Leutra	68	--	--	7	13	18	18	12
151	Münchenroda	164	4	11	26	24	38	40	21
152	Remderoda	28	--	.	.	8	6	8	.
161	Krippendorf	59	.	.	10	12	15	6	14
162	Vierzehnheiligen	47	--	.	9	9	8	8	11
170	Isserstedt	383	--	9	44	84	95	94	57
181	Cospeda	751	213	21	62	93	129	137	96
182	Lützeroda	70	--	--	5	17	18	18	12
183	Closewitz	60	--	.	.	8	13	11	21
191	Kunitz	345	9	9	36	76	79	83	53
192	Laasan	23	--	--	--	.	10	.	7
201	Jenaprießnitz	176	.	.	22	46	49	22	26
202	Wogau	348	4	10	66	88	90	53	37

¹⁾ ohne Anteil auf Drackendorfer Flur

²⁾ Anteil Lobeda-Ost auf Drackendorfer Flur

7. Tourismus

(Quelle: Thüringer Landesamt für Statistik)

7.1. Beherbergungsstätten, Gäste, Betten und Kapazitätsauslastung

	2023				2022	2023	2022
	Oktober	November	Dezember	IV. Quartal p		Jahr	
Beherbergungsstätten insgesamt							
geöffnete Beherbergungsstätten	32	31	30	x	x	x	x
angebotene Betten/Schlafgelegenheiten	2 561	2 369	2 397	x	x	x	x
durchschnittliche Auslastung der angebotenen Betten in %	46,5	45,4	37,6	x	x	42,7	38,8
Ankünfte insgesamt	19 605	18 908	15 748	54 261	50 295	215 156	182 058
darunter: Auslandsgäste	2 530	2 269	1 587	6 386	5 358	26 751	21 448
Übernachtungen insgesamt	35 494	32 239	27 137	94 870	90 203	385 113	330 635
darunter: Auslandsgäste	5 183	4 406	3 649	13 238	12 771	57 749	51 473
durchschnittliche Aufenthaltsdauer in Tagen insgesamt	1,8	1,7	1,7	1,7	1,8	1,8	1,8
darunter: Auslandsgäste	2,0	1,9	2,3	2,1	2,4	2,2	2,4
darunter: Hotels (ohne Hotels garnis)							
geöffnete Hotels	9	9	9	x	x	x	x
angebotene Betten/Schlafgelegenheiten	1 251	1 247	1 307	x	x	x	x
durchschnittliche Auslastung der angebotenen Betten in %	50,0	47,4	38,4	x	x	43,8	39,3
Ankünfte insgesamt	11 473	11 155	9 287	31 915	30 075	123 516	109 242
darunter: Auslandsgäste	1 846	1 713	1 136	4 695	3 793	18 749	15 766
Übernachtungen insgesamt	19 395	17 731	15 561	52 687	50 465	205 399	184 388
darunter: Auslandsgäste	3 325	3 200	2 428	8 953	7 889	36 136	32 485
durchschnittliche Aufenthaltsdauer in Tagen insgesamt	1,7	1,6	1,7	1,7	1,7	1,7	1,7
darunter: Auslandsgäste	1,8	1,9	2,1	1,9	2,1	1,9	2,1
darunter: Gasthöfe							
geöffnete Gasthöfe	6	6	6	x	x	x	x
angebotene Betten/Schlafgelegenheiten	240	240	240	x	x	x	x
durchschnittliche Auslastung der angebotenen Betten in %	47,4	47,6	41,7	x	x	45,0	44,1
Ankünfte insgesamt	1 865	1 843	1 663	5 371	5 357	21 161	20 776
darunter: Auslandsgäste	98	108	85	291	230	1 155	1 188
Übernachtungen insgesamt	3 528	3 426	3 102	10 056	10 059	39 296	38 606
darunter: Auslandsgäste	218	218	192	628	588	2 591	2 820
durchschnittliche Aufenthaltsdauer in Tagen insgesamt	1,9	1,9	1,9	1,9	1,9	1,9	1,9
darunter: Auslandsgäste	2,2	2,0	2,3	2,2	2,6	2,2	2,4

ab 2023 einschl. Camping, dadurch Vergleichbarkeit mit Vorjahren teilweise nicht mehr möglich

7.2. Ankünfte und Übernachtungen von ausländischen Gästen

Wohnsitz der Gäste	2021			2022			2023		
	An- künfte	Über- nach- tungen	durchschn. Aufenthalts- dauer	An- künfte	Über- nach- tungen	durchschn. Aufenthalts- dauer	An- künfte	Über- nach- tungen	durchschn. Aufenthalts- dauer
	Anzahl		Tage	Anzahl		Tage	Anzahl		Tage
Auslandsgäste insgesamt	11 061	29 868	2,7	21 448	51 473	2,4	26 751	57 749	2,2
davon: Europa	9 455	25 109	2,7	15 850	36 827	2,3	19 868	42 011	2,1
darunter: Belgien	316	521	1,6	505	1 029	2,0	568	1 104	1,9
Dänemark	473	647	1,4	964	1 457	1,5	1 064	1 699	1,6
Finnland	63	125	2,0	102	231	2,3	150	402	2,7
Frankreich	702	1 301	1,9	1 065	2 216	2,1	1 138	2 361	2,1
Großbritannien/ Nordirland	458	1 007	2,2	1 212	2 333	1,9	2 039	4 137	2,0
Italien	495	1 564	3,2	819	1 916	2,3	989	2 005	2,0
Kroatien	105	729	6,9	119	350	2,9	140	258	1,8
Niederlande	833	1 449	1,7	1 189	2 192	1,8	2 161	4 641	2,1
Norwegen	65	171	2,6	133	287	2,2	146	300	2,1
Österreich	1 451	3 043	2,1	1 729	3 379	2,0	1 985	4 580	2,3
Polen	1 056	3 107	2,9	1 416	3 871	2,7	1 617	3 112	1,9
Rumänien	185	2 624	14,2	377	1 439	3,8	400	1 382	3,5
Russland	88	298	3,4	98	385	3,9	124	313	2,5
Schweden	187	347	1,9	532	1 066	2,0	651	1 198	1,8
Schweiz	1 147	2 056	1,8	1 796	3 091	1,7	2 496	4 059	1,6
Slowakei	103	378	3,7	240	1 026	4,3	155	423	2,7
Spanien	181	332	1,8	593	1 205	2,0	1 180	1 792	1,5
Tschechien	478	2 382	5,0	848	3 292	3,9	615	1 794	2,9
Türkei	143	303	2,1	178	471	2,6	204	778	3,8
Ukraine	45	70	1,6	447	878	2,0	527	1 046	2,0
Ungarn	143	549	3,8	201	402	2,0	265	1 177	4,4
Afrika	56	130	2,3	453	1 105	2,4	406	891	2,2
Asien	782	2 539	3,2	2 786	7 243	2,6	3 956	8 875	2,2
darunter: China/Hongkong	154	440	2,9	209	489	2,3	794	2 188	2,8
Indien	78	364	4,7	323	1 460	4,5	424	850	2,0
Israel	187	357	1,9	360	737	2,0	276	599	2,2
Japan	51	228	4,5	498	998	2,0	471	1 088	2,3
Südkorea	23	97	4,2	299	772	2,6	654	1 389	2,1
Amerika	597	1 809	3,0	1 984	5 385	2,7	2 187	5 223	2,4
darunter: USA	424	1 367	3,2	1 414	3 445	2,4	1 637	3 643	2,2
Brasilien	51	69	1,4	153	454	3,0	114	326	2,9
Australien, Ozeanien	4	18	4,5	96	409	4,3	224	580	2,6
ohne Angaben	167	263	1,6	279	504	1,8	110	169	1,5

2021 gab es durch die Corona-Pandemie einen Rückgang der Übernachtungen ausländischer Übernachtungsgäste durch Reisebeschränkungen und Verbot zur Beherbergung privatreisender Gäste.
2023 einschl. Camping

Ankünfte und Übernachtungen in Jenaer Beherbergungsstätten (2023 einschl. Camping)

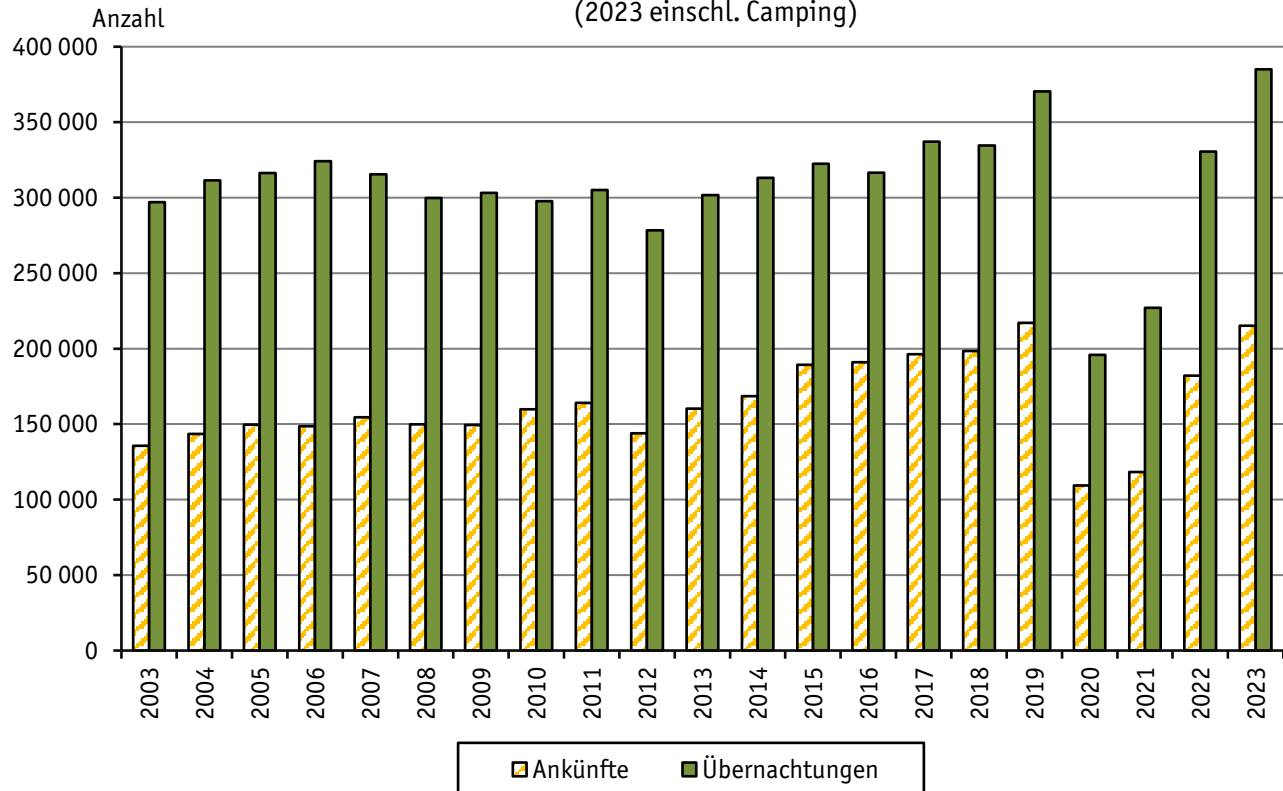

8. Verkehr

8.1. Stadtlinienverkehr

(Quelle: Jenaer Nahverkehr GmbH)

8.1.1. Fahrzeugbestand im Durchschnitt

	2023	2022	2023	2022
	IV. Quartal		Jahr	
	Anzahl			
Fahrzeugbestand im Durchschnitt				
Straßenbahnen	48	38	41	38
Omnibusse einschl. Midibusse	51	56	52	51

8.1.2. Gefahrene Wagenkilometer

	Mengen- einheit	2023	2022	2023	2022
		IV. Quartal		Jahr	
		Anzahl			
Gefahrene Wagenkilometer					
Straßenbahnen	1 000 km	514	475	2 094	2 124
Omnibusse einschl. Midibusse	1 000 km	481	490	1 920	1 904
Beförderte Personen					
insgesamt ¹⁾	1 000 Pers.	/	/	20 230	18 736
je Tag	Personen	/	/	56 196	52 065
je Nutzfahrkilometer	Personen	/	/	5,05	4,72

¹⁾ ohne Sonderfahrten und Schülerverkehr

8.2. Erteilung von Fahrerlaubnissen

(Quelle: Fachdienst Bürger- und Familienservice/Fahrerlaubnisbehörde)

	2023				2022	2023	2022
	Oktober	November	Dezember	IV. Quartal	Jahr		
	Anzahl						
erteilte/ausgestellte							
Fahrerlaubnisse	94	113	93	300	312	1 274	1 346
davon an: Männer	52	71	48	171	190	779	824
Frauen	42	42	45	129	122	495	522
Fahrerlaubnisse zur Fahrgastbeförderung	1	4	11	16	8	34	28
davon an: Männer	1	3	9	13	8	30	25
Frauen	--	1	2	3	--	4	3
Internationale Führerscheine	49	44	38	131	120	699	592
davon an: Männer	30	30	25	85	80	421	385
Frauen	19	14	13	46	40	278	207
Erweiterungen	30	17	14	61	56	214	257
davon an: Männer	22	13	11	46	41	169	193
Frauen	8	4	3	15	15	45	64

8.3. Straßenverkehrsunfälle

(Quelle: Thüringer Landesamt für Statistik)

8.3.1. Straßenverkehrsunfälle im IV. Quartal und Jahr

Unfallkategorie ----- Verunglückte Personen	2023 p				Zu- (+) bzw. Abnahme (-) gegenüber III. Qu. 2023	2023	2022
	Oktober	November	Dezember	IV. Quartal		Jahr	
	Anzahl						
Unfälle insgesamt	232	244	221	697	93	2 617	2 485
davon:							
Unfälle mit Personenschaden insgesamt	26	18	19	63	- 12	267	257
Unfälle mit nur Sachschaden insgesamt	206	226	202	634	105	2 350	2 228
davon:							
schwerwiegende Unfälle mit Sachschaden ^{1) 2)}	7	10	9	26	12	66	66
übrige Sachschadensunfälle	199	216	193	608	93	2 284	2 162
Verunglückte Personen insgesamt	28	19	23	70	- 21	311	300
davon: getötete Personen	--	--	--	--	--	1	2
verletzte Personen	28	19	23	70	- 21	310	298
davon: schwerverletzte Personen	4	4	1	9	1	43	32
leichtverletzte Personen	24	15	22	61	- 22	267	266

¹⁾ Straftatbestand oder Ordnungswidrigkeit und gleichzeitig mindestens ein Kfz nicht mehr fahrbereit

²⁾ einschl. sonstiger schwerwiegender Sachschadensunfälle unter Einfluss berauschender Mittel

8.3.2. Straßenverkehrsunfälle innerhalb und außerhalb von Ortschaften

Stadt Jena	2015	2016	2017	2018	2019	2020	2021	2022	2023
<u>Unfälle</u>									
mit Getöteten	2	--	--	1	3	3	2	2	1
mit Verletzten	366	329	324	345	286	260	228	255	266
Schwerwiegende Unfälle mit Sachschaden	59	84	90	57	71	50	43	53	56
<u>Unfälle mit Personenschaden auf</u>	368	329	324	346	289	263	230	257	267
- Autobahnen	5	3	6	7	4	4	7	10	1
- Bundesstraßen	115	100	88	81	71	47	61	58	72
- Landesstraßen	24	18	20	26	14	20	8	10	16
- Kreisstraßen	6	4	4	8	3	2	2	3	4
- anderen Straßen	218	204	206	224	197	190	152	176	174
<u>an Unfällen mit Personenschaden beteiligte Verkehrsteilnehmer</u>									
Kraftfahrzeuge zusammen	447	399	407	457	350	302	292	286	325
Krafträder mit Versicherungskennzeichen ¹⁾	26	17	14	17	13	11	13	20	11
Krafträder mit amtlichen Kennzeichen ²⁾	20	20	15	24	19	13	15	7	16
- Personenkraftwagen	360	310	333	368	271	245	213	209	248
- Busse	8	13	7	9	13	9	10	8	4
- Landwirtschaftliche Zugmaschinen	--	--	--	--	--	--	--	1	--
- Güterkraftfahrzeuge	31	37	36	38	31	23	33	36	32
- übrige Fahrzeuge	2	2	2	1	3	1	8	5	14
Fahrräder ³⁾	176	147	162	165	137	141	109	140	129
Fußgängerinnen/Fußgänger ⁴⁾	55	66	46	42	50	46	36	36	46
sonstige	18	17	14	13	19	18	7	10	13
<u>Verkehrsteilnehmer insgesamt</u>	696	629	629	677	556	507	444	472	513
darunter: von 18 bis unter 21 Jahren	31	28	25	28	26	27	21	19	23
von 21 bis unter 25 Jahren	55	36	39	41	34	32	26	37	37
von 65 und mehr Jahren	81	73	81	87	78	71	73	66	88
<u>Polizeilich festgestellte Unfallursachen bei Unfällen mit Personenschaden</u>									
darunter:									
Fehlverhalten der Fahrerinnen/Fahrer	448	389	388	393	332	285	250	301	330
darunter:									
Alkoholeinfluss	14	7	11	5	11	8	11	6	12
Einfluss anderer berauschender Mittel (z. B. Drogen, Rauschgift)	3	4	4	3	2	4	--	--	2
Nicht angepasste Geschwindigkeit	14	16	12	16	14	17	18	17	12
Nichtbeachten der Vorfahrt	58	50	58	63	45	42	35	43	50
Fehler beim Abbiegen	34	39	25	35	28	16	21	28	37
Falsche Straßenbenutzung ⁵⁾	36	32	30	28	22	21	14	30	37
Ungenügender Sicherheitsabstand	18	23	26	35	25	15	34	34	32
Fehler beim Überholen	11	8	15	15	13	14	3	12	4
Falsches Verhalten gegenüber Fußgängern	23	36	29	14	23	16	13	10	25
Fehlverhalten bei Fußgängern ⁴⁾	19	24	20	22	21	22	21	17	17

¹⁾ bis 2014 Mofas, Kleinkrafträder, ab 2014 einschl. E-Bikes und leichte drei- und vierrädrige Kfz

²⁾ bis 2014 Motorzweiräder mit amtlichen Kennzeichen, ab 2014 einschl. leichte drei- und vierrädrige Kfz

³⁾ ab 2014 einschl. Pedelecs

⁴⁾ ab 2014 einschl. Fußgänger mit Sport- und Spielgerät

⁵⁾ bis 2014 falsche Fahrbahnbenutzung

8.4. Bestände Kraftfahrzeuge

8.4.1. Bestandsentwicklung Kraftfahrzeuge

(Quelle: Fachdienst Bürger- und Familienservice, Örtliches Fahrzeugregister, im August 2021 Fachverfahrenswechsel im Zulassungswesen)

aktive Kraftfahrzeuge	2023			2022		
	Oktober	November	Dezember	Oktober	November	Dezember
	Anzahl					
Kfz-Bestände insgesamt	52 232	52 191	52 107	52 419	52 357	52 346
davon:						
PKW	44 491	44 480	44 429	44 700	44 597	44 644
LKW	3 027	3 023	3 001	3 029	3 077	3 023
Busse	59	58	57	58	56	56
Zugmaschinen	528	527	526	499	505	509
Kraftträder	3 342	3 320	3 313	3 374	3 365	3 358
sonstige Fahrzeuge	785	783	781	759	757	756
außerdem Anhänger	4 640	4 647	4 642	4 565	4 588	4 589

8.4.2. Neuzulassung fabrikneuer Fahrzeuge

(Quelle: Fachdienst Bürger- und Familienservice, Örtliches Fahrzeugregister, im August 2021 Fachverfahrenswechsel im Zulassungswesen)

neu zugelassene Fahrzeuge	2023				2022	2023	2022
	Oktober	November	Dezember	IV. Quartal	Jahr		
	Anzahl						
Neuzulassungen insgesamt ¹⁾	234	254	287	775	1 038	3 528	3 384
darunter:							
PKW	213	227	263	703	728	2 736	2 700
LKW	7	17	20	44	253	558	432
Kraftträder	7	3	1	11	26	146	153

¹⁾ ohne Anhänger

8.4.3. Fahrzeugbestand nach Kraftstoff/Energiequellen für PKW und Nutzfahrzeuge (NFZ) am 1.1.

(Quelle: Kraftfahrt-Bundesamt Flensburg)

1.1.	PKW und NFZ	davon mit Kraftstoff-/Energiequellen					
		Benzin	Diesel	Elektro	Plug-in-Hybrid	Hybrid	sonstige
2017	47 700	30 272	16 693	29	16	233	457
2018	48 008	30 249	16 946	55	38	299	421
2019	48 723	30 600	17 186	90	58	404	385
2020	48 986	30 563	17 290	119	93	584	337
2021	49 433	30 265	17 347	275	249	965	332
2022	49 395	29 602	17 165	488	460	1 372	308
2023	49 113	28 866	16 724	762	683	1 772	306
2024	48 940	28 239	16 303	1 045	734	2 333	283

8.4.4. Kraftfahrzeugbestände nach Stadtbezirken am 1.1.2024

(Quelle: Kraftfahrt-Bundesamt Flensburg)

Schl.Nr. Statistischer Bezirk	Stadtbezirk / Statistischer Bezirk	Kfz insgesamt	davon:					außer- dem Kfz- Anhänger
			Krafträder	PKW		Nutz- fahr- zeuge		
				insgesamt	privat		gewerblich	
--	Jena insgesamt	52 241	3 304	44 862	39 345	5 517	4 075	4 640
	<u>davon:</u>							
11	Ammerbach Ort	359	45	275	263	12	39	88
12	Beutenberg/Winzerl. Str.	1 394	121	1 210	1 069	141	63	129
21	Burgau Ort	693	50	491	273	218	152	73
22	Ringwiese Flur Burgau	751	43	534	405	129	174	152
30	Göschwitz	929	25	731	311	420	173	92
41	Jena-Zentrum	2 078	84	1 646	1 168	478	348	118
42	Jena-West	3 866	261	3 380	2 840	540	225	338
43	Jena-Nord	4 583	292	3 785	3 127	658	506	302
44	Jena-Süd	3 475	225	3 060	2 588	472	190	225
51	Lichtenhain Ort	450	47	376	316	60	27	65
52	Mühlenstraße	408	34	341	321	20	33	33
61	Lobeda-Altstadt	886	83	752	735	17	51	120
62	Lobeda-West	3 835	99	3 476	2 764	712	260	222
63	Lobeda-Ost ¹⁾	2 168	89	2 010	1 795	215	69	91
71	Löbstedt Ort	348	29	286	262	24	33	71
72	Nord II	2 791	146	2 546	2 340	206	99	184
81	Wenigenjena-Kernberge	1 208	71	1 059	960	99	78	99
82	Wenigenjena Ort	2 549	185	2 226	2 081	145	138	184
83	Wj.-Schlegelsberg	2 954	221	2 612	2 545	67	121	267
90	Winzerla	4 532	276	4 023	3 853	170	233	310
100	Wöllnitz	400	29	354	319	35	17	46
111	Ziegenhain Ort	212	21	182	175	7	9	28
112	Ziegenhainer Tal	1 167	94	1 017	989	28	56	133
120	Zwätzen	2 081	134	1 726	1 501	225	221	246
131	Drackendorf/Lobeda-Ost ²⁾	2 476	135	2 302	2 207	95	39	135
132	Drackendorf	572	49	488	447	41	35	45
133	Ilmnitz	463	40	381	365	16	42	51
141	Maua	643	18	374	203	171	251	139
142	Leutra	131	11	101	.	.	19	27
151	Münchenroda	311	21	256	242	14	34	76
152	Remderoda	37	6	31	31	--	--	12
161	Krippendorf	110	10	70	68	.	30	29
162	Vierzehnheiligen	85	12	61	60	.	12	17
170	Isserstedt	598	34	481	464	17	83	98
181	Cospeda	927	83	804	784	20	40	96
182	Lützeroda	127	14	98	.	.	15	36
183	Closewitz	125	11	94	.	.	20	29
191	Kunitz	601	66	477	467	10	58	95
192	Laasan	47	6	35	.	.	6	10
201	Jenaprießnitz	292	36	220	212	8	36	58
202	Wogau	560	48	475	460	15	37	59
999	ohne Zuordnung ³⁾	19	--	16	.	.	3	12

1) ohne Anteil auf Drackendorfer Flur

2) Anteil Lobeda-Ost auf Drackendorfer Flur

3) Fahrzeuge, die zur Zeit noch keinem Stadtbezirk/Statistischen Bezirk zugeordnet werden konnten

8.5. Länge der Straßen nach Kategorien

(Quelle: Kommunalservice Jena)

	31.12.2023	31.12.2022
	km	
Gesamtstraßennetz	400,9	399,9 r
davon: Hauptnetzstraßen ¹⁾	40,2	40,2
darunter: Bundesstraßen	26,2	26,2
Landesstraßen	8,6	8,6
Nebennetzstraßen ¹⁾	360,7	359,7 r
separate Radwege	38,1	37,5

¹⁾ 2019 wurde das Hauptnetz als Vorrangnetz T50 im Rahmen Lärmaktionsplan neu definiert

9. Umwelt und Energie

9.1. Immissionen und Lufttemperatur

(Quelle: Thüringer Landesanstalt für Umwelt, Bergbau und Naturschutz)

9.1.1. Ozon, Staub, Stickstoffdioxid

9.1.1.1. Ozon, Staub, Stickstoffdioxid - Monatsmittel

(Angaben in µg/m³ Luft)

Monatsmittel	2023			2022		
	Oktober	November	Dezember	Oktober	November	Dezember
Dammstr.						
Ozon (O ₃)	38	46	40	22	15	26
Staub	12	8	10	14	14	17
Stickstoffdioxid (NO ₂)	12	10	14	15	19	17
Westbahnhofstr.						
Stickstoffdioxid (NO ₂)	24	25	24	24	26	24

Ozon: Informationsschwelle: 180 µg/m³ als 1-h-Mittelwert, Alarmschwelle: 240 µg/m³ als 1-h-Mittelwert

Staub: Grenzwert für menschliche Gesundheit: 50 µg/m³ als Tagesmittelwert (35 Überschreitungen im Jahr sind zulässig)

Stickstoffdioxid: Kurzzeit-Grenzwert für Schutz der menschlichen Gesundheit von 200 µg/m³ (einzuhalten ab 2010)

9.1.1.2. Ozon, Staub, Stickstoffdioxid – Jahresmittel (µg/m³)

Jahresmittel an Messorten	2013	2014	2015	2016	2017	2018	2019	2020	2021	2022	2023
Dammstr.											
Ozon (O ₃)	44	40	44	41	44	47	49	47	44	48	53
Staub	22	21	17	16	15	18	14	13	13	16	14
Stickstoffdioxid (NO ₂)	18	18	20	17	16	16	15	13	14	13	10
Westbahnhofstr.											
Stickstoffdioxid (NO ₂)	38	35	33	31	31	29	25	22 r	24	24	23

Ozon: Informationsschwelle: 180 µg/m³ als 1-h-Mittelwert, Alarmschwelle: 240 µg/m³ als 1-h-Mittelwert

Staub: Grenzwert für menschliche Gesundheit: 50 µg/m³ als Tagesmittelwert (35 Überschreitungen im Jahr sind zulässig)

Stickstoffdioxid: Kurzzeit-Grenzwert für Schutz der menschlichen Gesundheit von 200 µg/m³ (einzuhalten ab 2010)

9.1.2. Lufttemperatur und Relative Luftfeuchte (Angaben in °C und %)

Messort Dammstr.		2023			2022		
		Okt.	Nov.	Dez.	Okt.	Nov.	Dez.
Temperatur	Monatsminimum der 1-h-Mittel	- 0,9	- 4,9	- 4,7	1,0	- 8,9	- 13,5
	Monatsminimum der Tagesmittel	4,9	- 0,8	- 3,3	8,7	- 4,4	- 8,8
	Monatsmittel	13,0	6,4	4,8	12,9	5,9	2,0
	Monatsmaximum der 1-h-Mittel	30,7	15,2	14,8	27,5	19,0	17,6
	Monatsmaximum der Tagesmittel	20,4	12,1	11,7	17,5	13,1	15,3
Relative Luftfeuchte	Monatsmaximum der 1-h-Mittel	99	98	99	100	100	99
	Monatsmaximum der Tagesmittel	95	94	94	97	96	97
	Monatsmittelwert	80	80	82	83	87	86

Lufttemperatur Monatsmittel am Messort Dammstr.

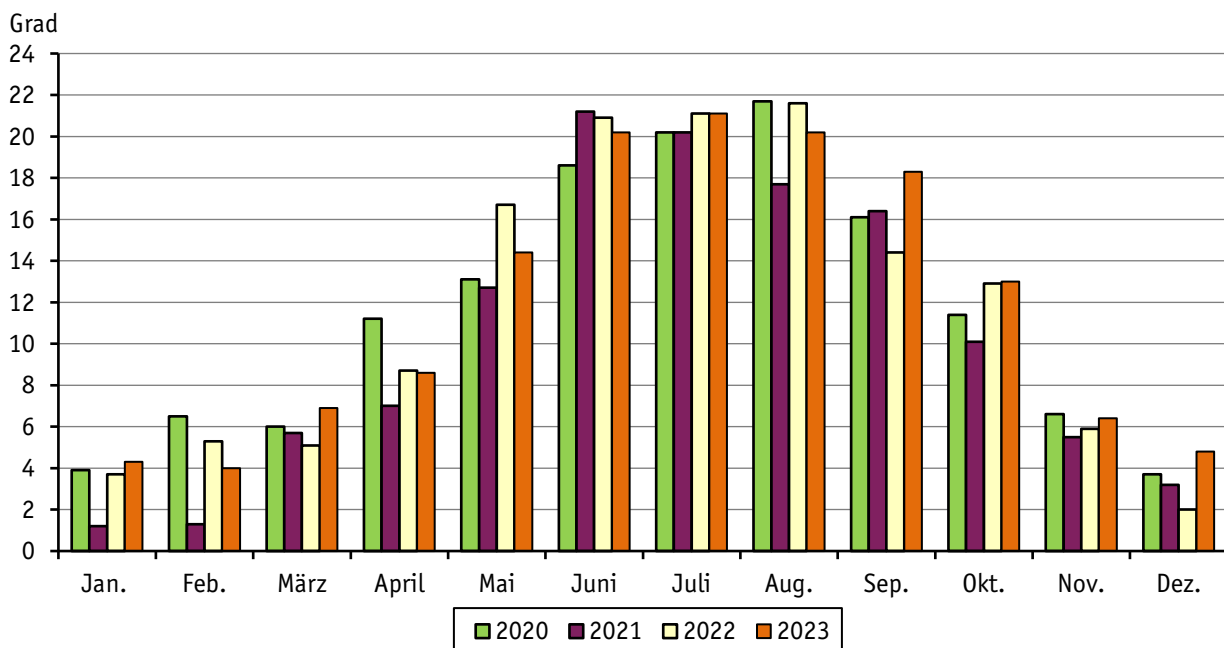

9.2. Ver- und Entsorgung

9.2.1. Elektrizitätsverteilung (Quelle: Stadtwerke Jena Netze GmbH)

	2023				2022	2023	2022
	Oktober	November	Dezember	IV. Quartal	128 640	501 687	503 821
	Megawattstunden						
Elektrizitätsnetzbezug	43 024	44 378	43 005	130 407			
Netzabgabe an:							
Kunden mit Leistungsmessung (Sondervertragskunden)	28 413	28 398	27 510	84 321	84 800	341 819	330 184
Kunden ohne Leistungsmessung (Privathaushalte und Gewerbe)	13 562	14 912	14 445	42 919	40 710	147 647	152 866

9.2.2. Erdgasverteilung

(Quelle: Stadtwerke Jena Netze GmbH)

	2023				2022	2023	2022
	Oktober	November	Dezember	IV. Quartal	Jahr		
	Megawattstunden						
Netzbezug	83 061	175 287	213 997	472 345	520 260	1 432 400	1 491 483
Netzabgabe an:							
Heizkraftwerk Jena - Winzerla ¹⁾	53 670	123 191	150 202	327 063	366 380	957 732	989 396
Kunden mit Leistungsmessung (Sondervertragskunden)	11 047	11 634	14 461	37 142	42 020	156 376	152 597
Kunden ohne Leistungsmessung (Privathaushalte und Gewerbe)	18 344	40 462	49 334	108 140	111 860	318 293	349 488
darunter: private Haushalte	15 417	33 755	41 156	90 328	92 450	264 084	289 787

¹⁾ Das Heizkraftwerk ist seit Ende 2010 Netzkunde der Stadtwerke Energie Jena-Pößneck GmbH.

9.2.3. Fernwärmeversorgung

(Quelle: Stadtwerke Jena Netze GmbH)

	2023				2022	2023	2022
	Oktober	November	Dezember	IV. Quartal	Jahr		
	Megawattstunden						
Eingekaufte Menge	28 090	47 328	56 289	131 707	138 811	414 706	447 461
Verkaufte Menge	21 790	41 628	50 589	114 007	120 705	339 733	371 108

9.2.4. Wasserversorgung und Abwasserentsorgung

(Quelle: Stadtwerke Energie Jena-Pößneck GmbH/JenaWasser)

	2023	2022	2023	2022
	IV. Quartal		Jahr	
	1 000 m ³			
Abgabe Wasser Verbandsgebiet	1 228	1 351	5 803	5 982
darunter: Versorgungsgebiet Jena	1 132	1 112	5 130	5 188
Entsorgung Abwasser Verbandsgebiet	1 475	2 604	6 933	7 918
darunter: Versorgungsgebiet Jena	1 226	1 218	5 484	5 568

9.2.5. Müllabfuhr

(Quelle: Kommunalservice Jena)

	2023				2022	2023	2022
	Oktober	November	Dezember	IV. Quartal	Jahr		
	Tonnen						
Müll/Sperrmüll insgesamt	1 508	1 580	1 443	4 531	4 449	18 169	17 967
davon: Restmüll	1 165	1 258	1 197	3 620	3 576	14 386	14 326
Sperrmüll ¹⁾	343	321	246	910	873	3 782	3 641
Bioabfall	1 015	1 043	618	2 676	2 444	11 022	9 976

Rundungsdifferenzen wurden nicht ausgeglichen

¹⁾ bis 2014 reiner Sperrmüll, ab 2015 zusammen mit Sperrmüllsammmlung eingesammelte Stoffe wie Holz, Schrott und großvolumige Kunststoffe

10. Ordnung und Sicherheit

10.1. Rettungsdienst und Feuerwehr

(Quelle: Fachdienst Feuerwehr)

		2023				2022	2023	2022
		Okt.	Nov.	Dez.	IV. Quartal	Jahr		
Berufs- feuerwehr und Freiwillige Feuer- wehren	Brandeinsätze insgesamt	60	32	45	137	133	626	646
	davon: Großbrände	--	--	--	--	1	--	3
	Mittelbrände	--	--	1	1	1	7	9
	Kleinbrände	15	12	13	40	40	238	217
	Fehlalarme	45	20	31	96	91	381	417
	Personenschäden	3	--	2	5	1	27	12
	davon: verletzt	3	--	2	5	1	27	11
	tot	--	--	--	--	--	--	1
	Katastropheneinsätze	--	--	--	--	--	--	1
	Technische Hilfeleistungen	122	103	158	383	398	1 447	1 658
darunter: Fehlalarme	20	17	16	53	53	208	244	
Personenschäden	22	12	17	51	70	246	211	
davon: verletzt	20	7	15	42	64	209	183	
tot	2	5	2	9	6	37	28	
Einsätze im Rettungs- dienst	Rettungseinsätze	1 000	1 028	1 055	3 083	3 299	11 704	12 220
	Krankentransportwagen	630	695	601	1 926	1 897	7 492	7 426
	Notarztinsatzfahrzeuge	408	421	438	1 267	1 140	4 678	4 003
	Einsätze von Rettungshubschraubern	204	162	131	497	563	2 243	2 544
	Fehleinsätze Rettungsdienst	207	205	202	614	582	2 290	2 105

Entwicklung der Rettungseinsätze der Jenaer Feuerwehr

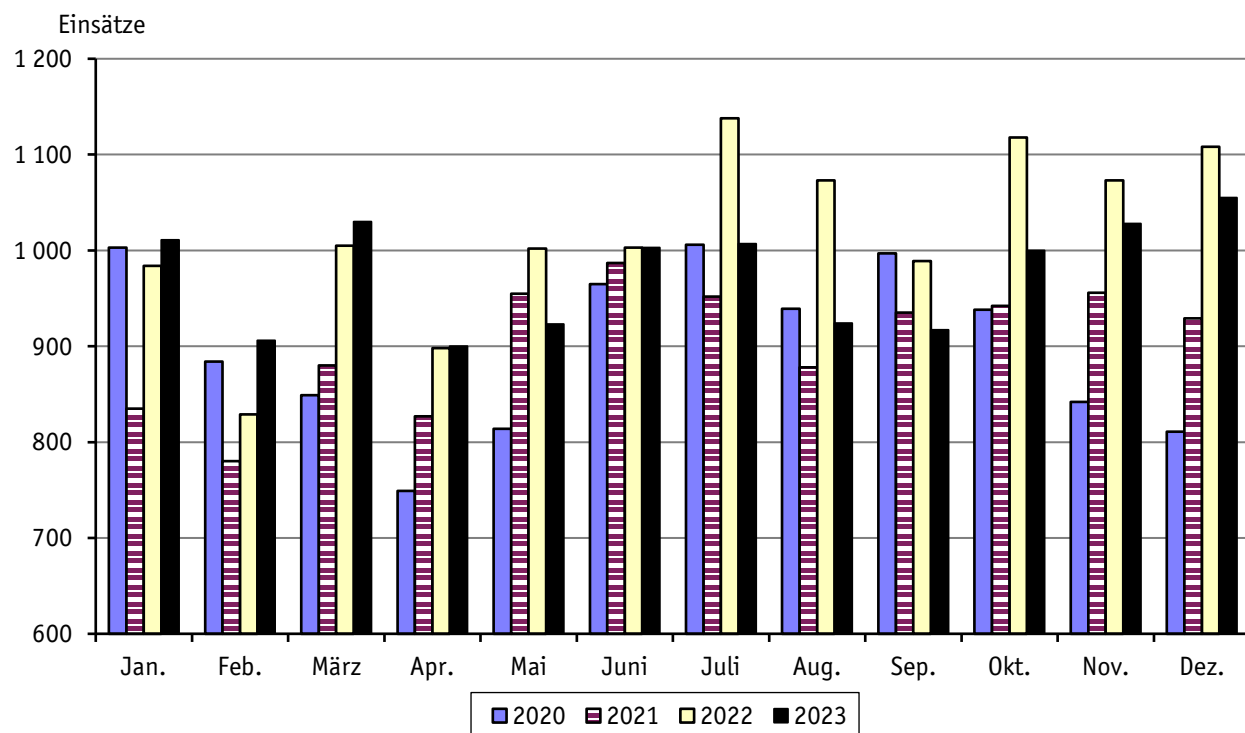

10.2. Angemeldete Hunde in Jena am 31.12.2023

(Quelle: Team Gemeindesteuern, eigene Ermittlungen)

Schl.Nr. Statisti- scher Bezirk	Stadtbezirk/ Statistischer Bezirk	Hunde insgesamt	darunter:			auf ... Einwohner ein Hund
			steuerepflichtige Hunde		steuer- freie Hunde	
			Ersthund	weitere Hunde		
Anzahl						
--	Jena insgesamt	3 663	3 292	300	70	30
	<u>davon:</u>					
11	Ammerbach Ort	38	31	7	--	13
12	Beutenberg/Winzerlaer Str.	94	82	10	2	27
21	Burgau Ort	31	29	2	--	19
22	Ringwiese Flur Burgau	39	32	6	1	20
30	Göschwitz	26	26	--	--	22
41	Jena-Zentrum	92	85	5	1	52
42	Jena-West	241	216	23	2	37
43	Jena-Nord	261	236	18	7	39
44	Jena-Süd	196	179	12	5	43
51	Lichtenhain Ort	35	33	2	--	36
52	Mühlenstraße	37	35	2	--	30
61	Lobeda-Altstadt	63	55	7	1	25
62	Lobeda-West	336	312	19	5	31
63	Lobeda-Ost ¹⁾	198	177	13	8	28
71	Löbstedt Ort	25	24	1	--	34
72	Nord II	175	152	22	1	35
81	Wenigenjena-Kernberge	74	62	11	1	33
82	Wenigenjena-Ort	155	139	12	4	38
83	Wj.-Schlegelsberg	182	171	8	3	31
90	Winzerla	440	398	33	9	23
100	Wöllnitz	29	28	1	--	20
111	Ziegenhain Ort	18	15	2	1	21
112	Ziegenhainer Tal	80	77	3	--	26
120	Zwätzen	118	107	8	3	30
131	Drackendorf/Lobeda-Ost ²⁾	195	174	15	6	31
132	Drackendorf	43	36	5	2	19
133	Ilmnitz	41	36	4	1	14
141	Maua	37	27	6	4	10
142	Leutra	11	10	1	--	13
151	Münchenroda	24	19	5	--	15
152	Remderoda	5	4	1	--	9
161	Krippendorf	13	13	--	--	8
162	Vierzehnheiligen	8	8	--	--	13
170	Isserstedt	71	63	6	2	12
181	Cospeda	86	70	16	--	16
182	Lützeroda	19	16	3	--	9
183	Closewitz	15	13	2	--	9
191	Kunitz	42	38	4	--	20
192	Laasan	2	2	--	--	28
201	Jenaprießnitz	29	24	5	--	12
202	Wogau	39	38	--	1	19

¹⁾ ohne Anteil auf Drackendorfer Flur²⁾ Anteil Lobeda - Ost auf Drackendorfer Flur

10.3. Straftaten im Bereich der Landespolizeiinspektion Jena/Inspektionsdienst Jena

(Quelle: Pressestelle der Landespolizeiinspektion Jena)

LPI Jena/Inspektionsdienst	2016	2017	2018	2019	2020 r	2021	2022	2023
Gesamtstraftaten	6 911	6 585	7 176	6 495	5 578	5 538	5 498	6 478
Aufklärung absolut	4 198	4 034	4 370	3 499	3 545	3 539	3 385	3 435
Aufklärung in %	60,7	61,3	60,9	53,9	63,6	63,9	61,6	53,0
darunter:								
Diebstähle gesamt	2 672	2 241	2 300	2 298	1 862	1 573	1 631	2 160
Aufklärungsquote in %	37,9	34,1	33,1	33,6	34,0	33,8	39,8	33,0
davon:								
Diebstähle ohne erschwerte Umstände	1 888	1 405	1 382	1 357	1 043	939	1 178	1 431
Aufklärungsquote in %	49,0	48,5	46,7	44,6	50,0	45,8	49,8	45,8
Diebstähle unter erschwerten Umständen	784	836	918	941	819	634	453	729
Aufklärungsquote in %	11,1	9,8	12,7	17,6	13,8	16,1	13,7	8,0
Vermögens- und Fälschungsdelikte	920	1 012	924	917	641	719	629	923
Aufklärungsquote in %	80,0	76,3	77,1	68,6	80,2	76,2	59,6	43,6
Rauschgiftdelikte	398	580	495	356	440	560	556	401
Aufklärungsquote in %	95,0	94,3	92,7	88,2	95,7	95,2	95,9	95,0
Ermittelte Tatverdächtige insgesamt	2 926	2 782	2 810	2 301	2 167	2 266	2 258	2 186
davon: männlich	2 177	2 172	2 154	1 744	1 656	1 726	1 703	1 655
Anteil in %	74,4	78,1	76,7	75,8	76,4	76,2	75,4	75,7
weiblich	749	610	656	557	511	540	555	531
Anteil in %	25,6	21,9	23,3	24,2	23,6	23,8	24,6	24,3
Deutsche Tatverdächtige	2 473	2 300	2 318	1 853	1 817	1 839	1 829	1 668
Anteil in %	84,5	82,7	82,5	80,5	83,8	81,2	81,0	76,3
Nichtdeutsche Tatverdächtige	453	482	492	448	350	427	429	518
Anteil in %	15,5	17,3	17,5	19,5	16,2	18,8	19,0	23,7
Kinder bis 14 Jahre	174	171	202	161	123	187	192	154
Jugendliche 14-18 Jahre	384	367	401	372	307	350	365	271
Heranwachsende 18-21 Jahre	317	289	350	265	249	273	204	176
Erwachsene ab 21 Jahre	2 051	1 955	1 857	1 503	1 488	1 456	1 497	1 585

Straftaten im Bereich der Landespolizeiinspektion Jena

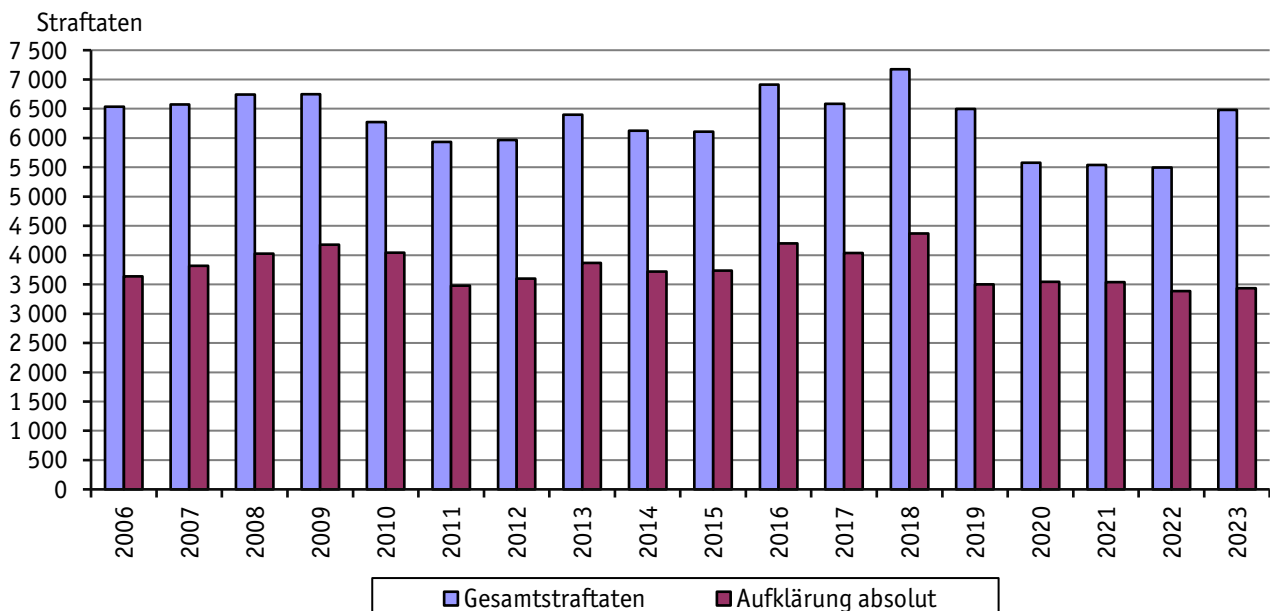

11. Bildung

11.1. Allgemeinbildende Schulen

(Quelle: Thüringer Landesamt für Statistik)

11.1.1. Klassen und Schülerinnen/Schüler an allgemeinbildenden Schulen in Jena

Schulart	Schuljahr	Schulen	Klassen	Schülerin- nen/ Schüler	davon:		Schülerin- nen/Schüler je Klasse
					Jungen	Mädchen	
Anzahl							
Grundschulen	2023/24	11	124	2 753	1 454	1 299	22,2
	2022/23	11	125	2 827	1 482	1 345	22,6
Gemeinschaftsschulen	2023/24	10	251	4 785	2 415	2 370	19,1
	2022/23	10	215	4 635	2 348	2 287	21,6
Gymnasien	2023/24	7	170	3 598	1 857	1 741	21,2
	2022/23	7	171	3 620	1 865	1 755	21,2
Förderschulen	2023/24	1	9	79	59	20	8,8
	2022/23	1	9	72	50	22	8,0
Waldorfschule	2023/24	1	13	326	150	176	25,1
	2022/23	1	13	322	148	174	24,8
Integrierte Gesamtschulen	2023/24	2	39	842	415	427	21,6
	2022/23	2	39	821	417	404	21,1
Schulen insgesamt	2023/24	32	606	12 383	6 350	6 033	20,4
	2022/23	32	572	12 297	6 310	5 987	21,5

Stichtag Schuljahr 2023/24: 6.9.2023

Stichtag Schuljahr 2022/23: 14.9.2022

Schülerinnen/Schüler an allgemeinbildenden Schulen

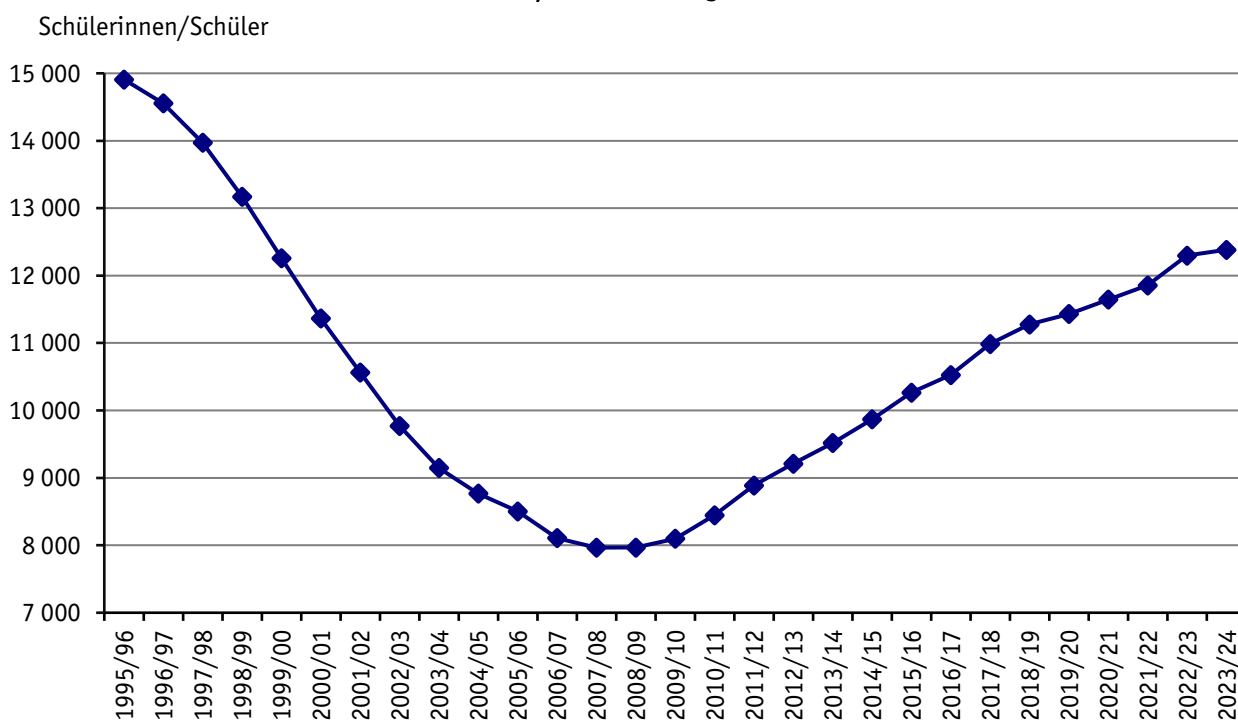

11.1.2. Absolventinnen/Absolventen und Abgängerinnen/Abgänger aus allgemeinbildenden Schulen

	Schuljahr						
	2016/17	2017/18	2018/19	2019/20	2020/21	2021/22	2022/23
Absolventinnen/Absolventen insg.	833	800	932	890	876	951	982
davon:							
ohne Hauptschulabschluss	26	40	45	48	29	51	39
mit Hauptschulabschluss	70	99	135	102	98	118	113
mit Realschulabschluss	260	221	260	250	275	246	284
mit allgemeiner Hochschulreife	477	440	492	490	474	536	546

Der Ausweis erfolgt ohne Nichtschülerinnen/Nichtschülern (Externe).

Absolventen/Abgänger aus allgemeinbildenden Schulen insgesamt

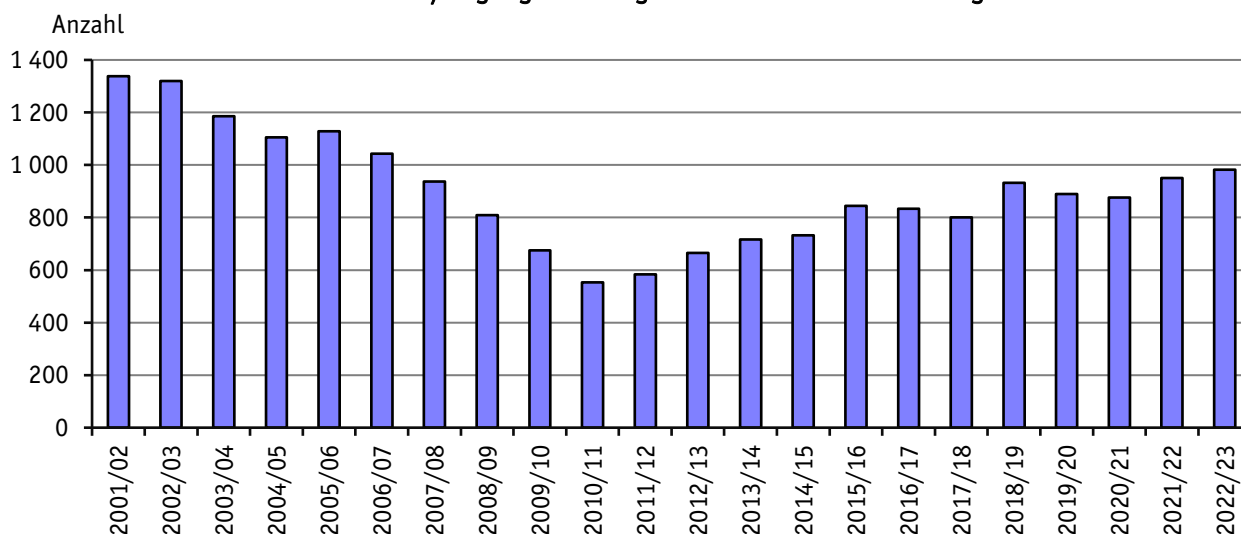

Absolventen/Abgänger aus allgemeinbildenden Schulen nach dem Abschluss

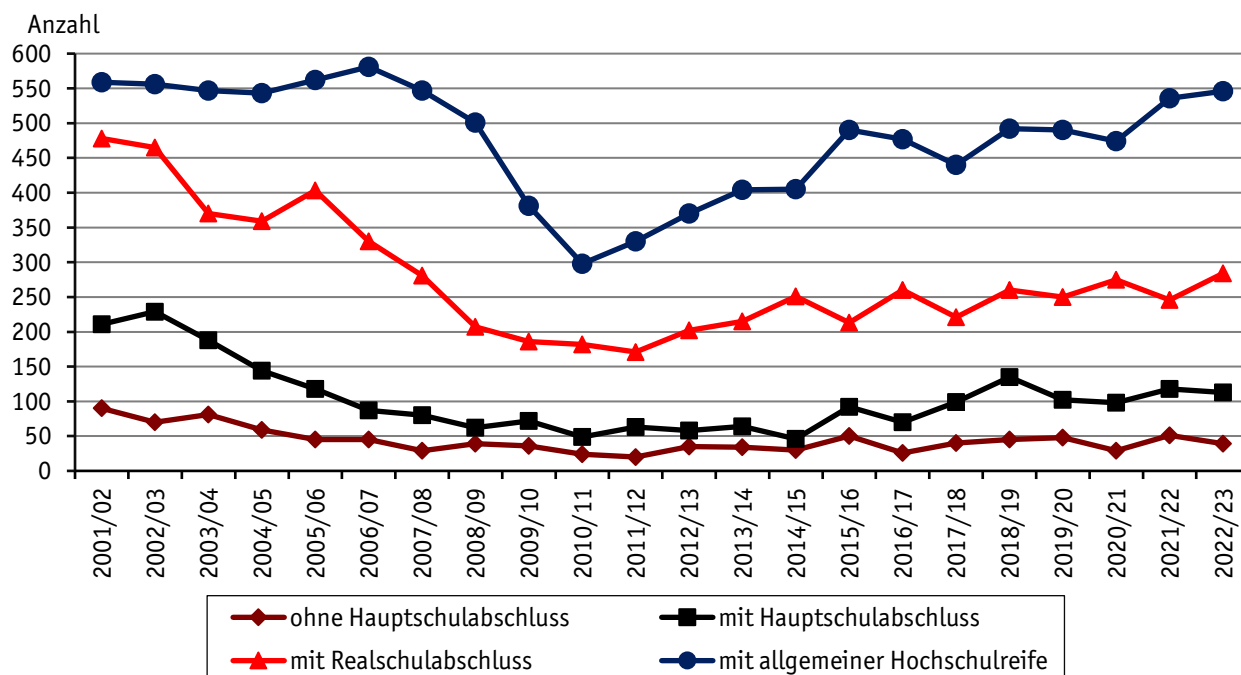

11.2. Berufsbildungsstatistik

(Quelle: Thüringer Landesamt für Statistik)

11.2.1. Berufsbildende Schulen - Schulen, Klassen, Schülerinnen/Schüler

	Schuljahr 2023/24 am 8.11.2023					Schuljahr 2022/23 am 9.11.2022				
	Schulen	Klassen	Schüler. insge- samt	davon:		Schulen	Klassen	Schüler. insge- samt	davon:	
				weib- lich	männ- lich				weib- lich	männ- lich
Berufsbildende Schulen insge.	6	202	3 655	1 865	1 790	6	192	3 614	1 810	1 804
Berufsschulen	3	101	1 995	796	1 199	3	98	1 958	755	1 203
Berufsfachschulen	6	69	1 144	725	419	6	64	1 110	684	426
Fachoberschulen	3	7	118	71	47	2	5	106	65	41
Berufliche Gymnasien	3	9	117	73	44	3	9	141	95	46
Fachschulen	3	13	266	193	73	3	13	287	205	82
Berufliche Einrichtungen für Behinderte und Benachteiligte	1	3	15	7	8	1	3	12	6	6

11.2.2. Schülerinnen/Schüler mit Ausbildungsvertrag nach Berufsfeldern an Berufsschulen

(ohne Schülerinnen/Schüler im Berufsgrundbildungs- und Berufsvorbereitungsjahr, ohne berufsbildende Einrichtungen für Behinderte)

	Schuljahr 2023/24			Schuljahr 2022/23		
	Schülerinnen/Schüler am 8.11.2023			Schülerinnen/Schüler am 9.11.2022		
	insge- samt	davon:		insge- samt	davon:	
weiblich		männlich	weiblich		männlich	
Schülerinnen/Schüler insgesamt	1 913	764	1 149	1 887	722	1 165
davon: Chemie/Physik/Biologie	61	35	26	56	29	27
Einzelberufe	200	8	192	201	5	196
Elektrotechnik	102	--	102	105	--	105
Ernährung/Hauswirtschaft	157	78	79	146	70	76
Fahrzeugtechnik	120	17	103	119	9	110
Gesundheit	305	252	53	314	257	57
Metalltechnik	363	64	299	341	58	283
Wirtschaft und Verwaltung	605	310	295	605	294	311

11.2.3. Schulentlassene aus berufsbildenden Schulen nach Schulformen

	Schuljahr							
	2015/16	2016/17	2017/18	2018/19	2019/20	2020/21	2021/22	2022/23
Schulentlassene insgesamt	1 158	1 072	1 114	1 139	1 120	1 170	1 204	1 140
davon aus: Berufsschulen	581	537	566	622	609	632	646	602
Berufsfachschulen	333	320	300	309	331	353	369	349
Fachoberschulen	67	66	69	56	52	61	58	53
Berufliche Gymnasien	51	44	44	52	59	42	47	41
Fachschulen	111	96	120	94	63	78	81	92
Berufliche Einrichtungen für Behinderte	15	9	15	6	6	4	3	3

11.3. Musik- und Kunstschule

(Quelle: Musik- und Kunstschule Jena)

Durch die Corona-Pandemie fanden weniger Kurse und Veranstaltungen statt.

11.3.1. Schülerinnen/Schüler an der Musik- und Kunstschule

	2023			2022		
	Schülerinnen/Schüler insgesamt	davon:		Schülerinnen/Schüler insgesamt	davon:	
		weiblich	männlich		weiblich	männlich
Schülerinnen/Schüler, die den Stammunterricht besuchten	2 426	1 509	917	2 284	1 417	867
Altersstufe: bis 5 Jahre	248	144	104	180	98	82
6 bis 9 Jahre	457	275	182	408	260	148
10 bis 14 Jahre	759	470	289	789	479	310
15 bis 18 Jahre	408	248	160	384	226	158
19 bis 25 Jahre	154	92	62	160	103	57
26 und älter	338	237	101	361	249	112
ohne Angabe	62	43	19	2	2	--
	2 426	1 509	917	2 284	1 417	867
Schülerinnen/Schüler, die den Kursbereich nutzten (z. B. Workshops) sowie Schülerinnen/Schüler im Unterricht in Kooperationen mit Schulen der Stadt	1 262	.	.	1 205	.	.
Schülerinnen/Schüler insgesamt	3 688	.	.	3 489	.	.

11.3.2. Unterrichtete Schülerinnen/Schüler in Instrumental- und Vokalfächern und weiteren ausgewählten Fächern

Fach	2023	2022
	Gesamtzahl der Schülerinnen/Schüler	
	Personen	
Instrumental- und Vokalfächer	1 743	1 756
davon:		
Streichinstrumente	296	314
darunter: Violine	168	165
Violoncello	96	109
Zupfinstrumente	278	270
darunter: Gitarre	211	210
Harfe	23	16
Blechblasinstrumente	72	65
darunter: Trompete	38	34
Holzblasinstrumente	300	294
darunter: Blockflöte	155	153
Klarinette	47	55
Saxophon	44	45
Schlaginstrumente	117	104
Tastensinstrumente	551	586
darunter: Klavier	484	507
Akkordeon	66	77
Vokalfächer	129	123

Fach	2023	2022
	Gesamtzahl der Schülerinnen/Schüler	
	Personen	
Grundfächer	305	212
darunter: Musikgarten (unter 4 Jahre)	150	82
Musikalische Früherziehung	139	117
sonstige Unterrichtsformen	1 259	1 205
darunter: Instrumentenkarussell	808	758
Bandklassen	41	42
Ensemblefächer	600	598
darunter: Spielkreise	32	31
Streich-/Kammerorchester	94	131
Sinfonieorchester	92	74
Zupforchester	19	22
Akkordeonorchester	13	13
Kammermusik	80	83
Big Band	66	67
Ergänzungsfächer	549	472
darunter: Musiklehre/Hörerziehung	69	54
Ballett	105	107
Darstellendes Spiel/Theater	70	57
Bildende Kunst	297	254

11.3.3. Veranstaltungen der Musik- und Kunstschule und Mitwirkung bei Fremdveranstaltungen

	2023			2022		
	Anzahl der Veranstaltungen	Mitwirkende (Schüler/Lehrer)	Besucher (ca.)	Anzahl der Veranstaltungen	Mitwirkende (Schüler/Lehrer)	Besucher (ca.)
insgesamt	217	4 958	11 823	136	2 521	11 782
davon:						
Schülervorspiele	184	3 336	3 664	92	828	1 656
Chor- und Orchesterkonzerte	7	464	1 958	10	540	2 610
Kammermusik	7	201	498	18	502	1 900
Lehrerkonzerte	1	42	100	--	--	--
Jazz-, Rock-, Pop und Folkloreveranstaltungen	5	261	660	8 r	249 r	1 110 r
Tanz- und Musiktheater	3	267	544	1 r	99 r	236 r
Mitwirkung bei anderen Veranstaltungen	10	387	4 399	7 r	303 r	4 270 r

11.4. Volkshochschule

(Quelle: Volkshochschule Jena)

Durch die Corona-Pandemie fanden 2022 weniger Kurse und Veranstaltungen statt.

11.4.1. Kursveranstaltungen nach Stoffgebieten an der Volkshochschule

Stoffgebiet	2023			2022		
	Kursveranstaltungen	Unterrichtsstunden	Belegungen	Kursveranstaltungen	Unterrichtsstunden	Belegungen
	Anzahl		Personen	Anzahl		Personen
insgesamt ¹⁾	591	18 605	4 746	458	15 450	3 856
darunter:						
Politik, Gesellschaft, Umwelt	50	291	526	47	572	705
Kultur, Gestalten	110	1 790	849	84	1 343	594
Gesundheit	73	1 357	619	35	567	310
Sprachen	230	8 117	1 863	200	6 840	1 562
darunter: Deutsch als Fremdsprache	61	3 224	540	56	3 400	440
Englisch	51	1 579	452	59	1 350	505
Französisch	18	577	134	13	330	107
Italienisch	27	596	176	17	345	105
Japanisch	14	410	112	9	270	83
Russisch	13	540	121	10	300	91
Schwedisch	3	92	18	3	62	21
Spanisch	29	795	235	17	440	136
Qualifikation für das Arbeitsleben, IT, Organisation/Management	60	1 255	239	43	941	195
Schulabschlüsse, Studienzugang und -begleitung	15	3 291	170	48	5 127	486
Grundbildung	53	2 504	480	1	60	4

¹⁾ Kurse werden jetzt nur noch in dem Jahr gezählt, in dem sie begonnen haben. Gleiches gilt für die Belegungen. Bsp.: Ein Kurs hat im Herbst 2022 mit 10 Teilnehmern begonnen. Im Jahr 2022 hatte der Kurs 22 Unterrichtsstunden im Jahr 2023 noch 8. Für 2022 wurden gezählt: 1 Kurs, 10 Belegungen, 22 Stunden; für 2023 wurden gezählt: 0 Kurse, 0 Belegungen, 8 Stunden.

11.4.2. Altersgliederung der Belegungen an der Volkshochschule

	2023	2022
Belegungen insgesamt	4 024	2 838
Altersstufe: unter 18 Jahre	186	225
18 bis unter 25 Jahre	405	218
25 bis unter 35 Jahre	700	485
35 bis unter 50 Jahre	907	535
50 bis unter 65 Jahre	1 002	706
65 bis unter 75 Jahre	589	463
75 und älter	235	206

12. Gesundheit

12.1. Ärztestatistik

(Quelle: Landesärztekammer Thüringen)

Gebietsbezeichnung	31.12.2023				31.12.2022			
	insgesamt	darunter:			insgesamt	darunter:		
		Praxis/ ambulant	Kranken- haus	Behörde/ Körper- schaft		Praxis/ ambulant	Kranken- haus	Behörde/ Körper- schaft
Ärztinnen/Ärzte insgesamt	1 410	357 ¹⁾	978	18	1 394	352 ²⁾	968	18
darunter:								
ohne Gebiet	551	51	475	4	563	48	489	3
Allgemeinmedizin	72	58	11	2	77	65	9	2
Anästhesiologie	105	15	83	--	103	14	84	1
Augenheilkunde	27	17	10	--	23	15	8	--
Chirurgie	26	7	17	--	25	7	16	--
Frauenheilkunde/Geburtshilfe	43	20	22	--	41	22	17	1
Hals-, Nasen- und Ohrenheilkunde	17	8	8	1	16	8	8	--
Haut- und Geschlechtskrankheiten	23	13	8	1	23	14	8	1
Innere Medizin	155	45	101	3	140	37	94	2
Kinderheilkunde	57	20	35	2	61	22	38	1
Orthopädie/O. und Unfallchirurgie	35	17	16	--	33	15	16	--
Pathologie	12	6	5	--	12	6	5	--
Rechtsmedizin	6	--	6	--	6	--	6	--
Urologie	15	4	10	1	16	5	10	1

¹⁾ darunter 188 Ärztinnen/Ärzte in freier Niederlassung

²⁾ darunter 190 Ärztinnen/Ärzte in freier Niederlassung

12.2. Belegung nach Kliniken um Mitternacht und teilstationär

(Quelle: Universitätsklinikum Jena, alle Werte vorläufig)

12.2.1. Angaben für das IV. Quartal 2022 und 2023

Fachabteilung	Verweildauer		vollstationäre Fallzahl		vollstationäre Tage		teilstationäre Tage	
	2023	2022	2023	2022	2023	2022	2023	2022
	Tage		Anzahl		Tage		Tage	
Augenheilkunde	2,3	2,2	513	598	1 162	1 299	--	--
Anästhesiologie und Intensivtherapie	4,7	5,3	599	521	2 838	2 751	448	315
Allgemeine, viszerale u. Gefäßchirurgie	7,4	8,0	795	741	5 859	5 895	--	2
Herz- und Thoraxchirurgie	8,9	8,7	331	319	2 957	2 773	--	--
Kinderchirurgie	2,8	3,1	210	211	583	655	--	--
Neurochirurgie	7,1	6,9	303	344	2 144	2 377	--	--
Unfallchirurgie	8,2	7,5	659	660	5 375	4 978	--	--
Hautkrankheiten	4,7	4,0	335	322	1 584	1 281	1 235	1 181
Frauenheilkunde	4,7	4,4	319	260	1 491	1 153	--	2
Geburtshilfe	4,0	3,7	461	440	1 852	1 635	55	31
Hals-, Nasen- und Ohrenheilkunde	3,7	3,6	466	437	1 737	1 555	645	649
Allgemeine Pädiatrie	4,3	4,5	485	463	2 065	2 063	446	425
Neonatologie	9,7	9,2	203	197	1 961	1 813	26	29
Neuropädiatrie	2,9	3,2	168	149	492	476	15	12
Innere Medizin I	5,5	5,7	1 314	1 244	7 253	7 136	--	3
Innere Medizin II	9,0	9,7	805	754	7 255	7 346	711	513
Innere Medizin III	5,7	5,9	746	778	4 285	4 595	717	665
Innere Medizin IV	5,8	5,5	761	817	4 440	4 474	--	--
Innere Medizin V	6,5	6,7	265	272	1 714	1 834	--	--
Neurologie	5,7	5,9	891	829	5 094	4 896	1 606	1 259
Psychiatrie	19,8	20,9	506	485	10 021	10 142	2 770	2 691
Psychosomatik	27,2	32,2	45	39	1 225	1 255	1 860	1 905
Kinder- und Jugendpsychiatrie	19,5	21,4	107	112	2 084	2 394	1 087	1 117
Nuklearmedizin	4,1	4,1	169	147	695	605	--	--
Strahlentherapie	6,5	6,4	269	247	1 737	1 581	98	26
Urologie	4,9	4,8	498	447	2 426	2 143	--	3
Mund-, Kiefer- und Gesichtschirurgie	5,4	5,0	364	376	1 982	1 890	--	--
Geriatric	13,8	12,2	122	105	1 680	1 286	--	--
insgesamt ohne interne Verlegungen	7,3	7,3	11 572	11 267	83 991	82 281	11 719	10 828

12.2.2. Angaben für die Jahre 2022 und 2023

Fachabteilung	Verweildauer		vollstationäre Fallzahl		vollstationäre Tage		teilstationäre Tage	
	2023	2022	2023	2022	2023	2022	2023	2022
	Tage		Anzahl		Tage		Tage	
Augenheilkunde	2,3	2,4	2 468	2 555	5 605	6 116	3	22
Anästhesiologie und Intensivtherapie	4,7	5,1	2 450	2 187	11 547	11 260	1 856	1 502
Allgemeine, viszerale u. Gefäßchirurgie	7,6	8,2	3 232	3 006	24 684	24 526	6	16
Herz- und Thoraxchirurgie	9,5	8,7	1 371	1 190	13 004	10 356	7	7
Kinderchirurgie	2,9	3,1	917	883	2 642	2 762	--	--
Neurochirurgie	7,2	7,3	1 250	1 325	9 025	9 702	2	12
Unfallchirurgie	8,1	7,3	2 502	2 583	20 333	18 922	5	6
Hautkrankheiten	4,9	4,2	1 394	1 270	6 788	5 388	5 585	4 723
Frauenheilkunde	4,6	4,7	1 243	1 083	5 683	5 048	6	10
Geburtshilfe	4,1	4,2	1 724	1 815	7 098	7 540	138	141
Hals-, Nasen- und Ohrenheilkunde	3,8	3,7	1 957	1 949	7 389	7 257	2 888	3 049
Allgemeine Pädiatrie	4,7	4,4	1 799	1 814	8 431	7 964	1 853	1 664
Neonatalogie	9,3	9,7	757	698	7 016	6 765	124	118
Neuropädiatrie	3,2	3,6	667	595	2 152	2 154	63	47
Innere Medizin I	5,9	5,9	5 030	5 042	29 442	29 517	2	3
Innere Medizin II	9,9	10,2	3 008	2 868	29 716	29 136	2 727	2 053
Innere Medizin III	5,8	6,3	2 957	2 949	17 178	18 452	3 082	3 295
Innere Medizin IV	5,5	5,7	3 191	3 111	17 635	17 874	3	6
Innere Medizin V	6,1	6,9	1 115	1 030	6 815	7 155	--	10
Neurologie	5,9	5,7	3 559	3 470	20 865	19 790	6 490	5 028
Psychiatrie	23,2	25,2	1 830	1 588	42 384	39 941	12 407	10 152
Psychosomatik	40,6	43,0	127	116	5 151	4 988	8 016	7 325
Kinder- und Jugendpsychiatrie	25,5	28,1	371	359	9 466	10 085	4 755	4 108
Nuklearmedizin	4,2	4,1	678	729	2 828	2 965	--	3
Strahlentherapie	6,5	6,7	1 093	936	7 057	6 279	295	146
Urologie	5,0	5,1	1 951	1 799	9 752	9 121	3	3
Mund-, Kiefer- und Gesichtschirurgie	5,7	5,8	1 445	1 450	8 260	8 384	--	--
Geriatric	15,5	13,6	443	335	6 881	4 570	--	--
insgesamt ohne interne Verlegungen	7,5	7,6	45 844	44 103	344 827	334 017	50 316	43 449

13. Soziales

13.1. Kinderbetreuung

13.1.1. Plätze und angemeldete Kinder in Kindertagesstätten und der Kindertagespflege in Jena (Quelle: Fachdienst Jugend und Bildung/Team Kindertagesbetreuung)

	2023										2022
	Plätze 1)	insgesamt	Belegte Plätze						darunter: Migra. 2)	Auslastung in %	insgesamt
			davon:								
			im Alter von ... bis unter ... Jahre								
0 - 1	1 - 2	2 - 3	3 - 4	4 - 5	5 - 6,5						
Oktober											
insgesamt	6 094	4 832	34	694	943	940	952	1 269	1 017	79,3	5 039
Öffentliche Träger	1 118	935	2	137	164	189	188	255	216	83,6	942
Freie Träger	4 835	3 790	21	511	729	751	764	1 014	777	78,4	3 967
Tagespflege	141	107	11	46	50	--	--	--	24	75,9	130
November											
insgesamt	6 086	4 886	41	657	955	940	943	1 350	1 034	80,3	5 140
Öffentliche Träger	1 118	953	7	130	169	188	184	275	227	85,2	964
Freie Träger	4 835	3 827	20	486	736	751	759	1 075	783	79,2	4 051
Tagespflege	133	106	14	41	50	1	--	--	24	79,7	125
Dezember											
insgesamt	6 126	4 903	21	624	957	926	958	1 417	1 044	80,0	5 162
Öffentliche Träger	1 158	961	3	123	176	189	182	288	233	83,0	967
Freie Träger	4 835	3 837	8	461	727	736	776	1 129	788	79,4	4 071
Tagespflege	133	105	10	40	54	1	--	--	23	78,9	124

1) Plätze laut Aufnahmekapazität einschl. Ausnahmen

2) darunter Kinder mit Migrationshintergrund

Angemeldete Kinder 2020 bis 2023 in der Kinderbetreuung in Jena

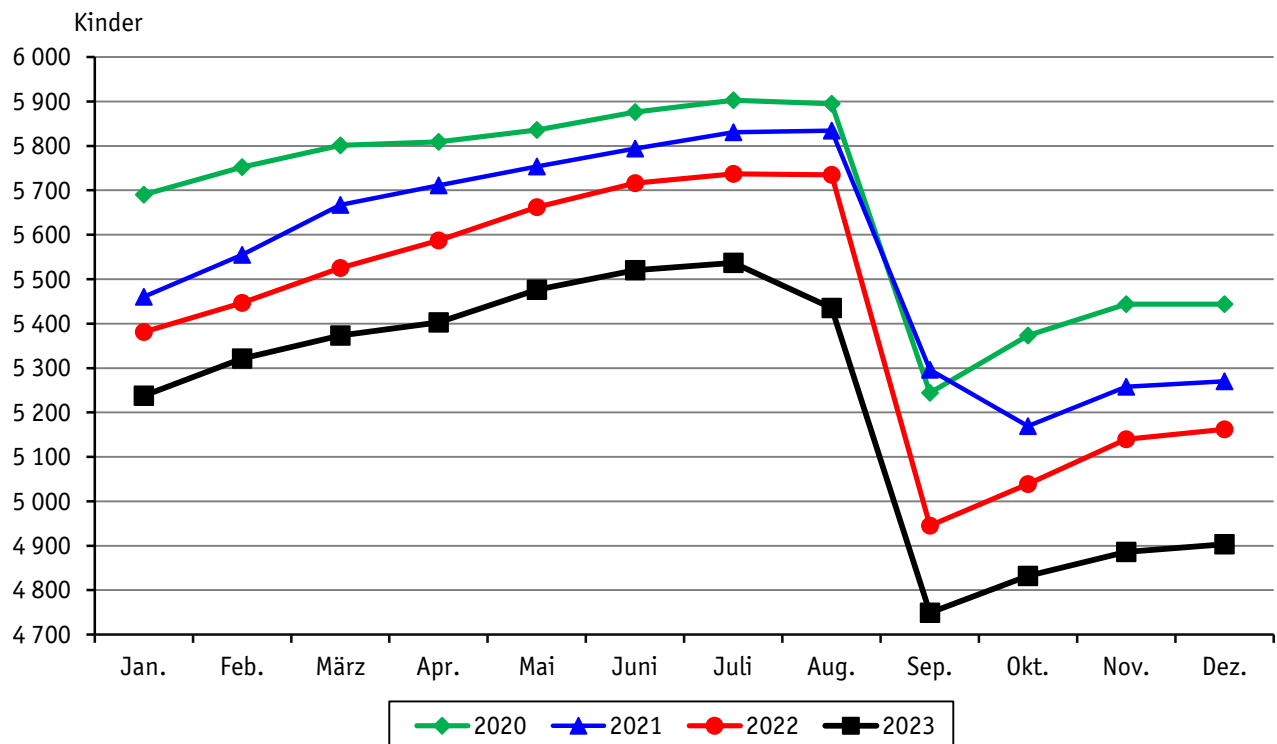

Angemeldete Kinder in der Kinderbetreuung im Alter von 0 bis unter 2 Jahre

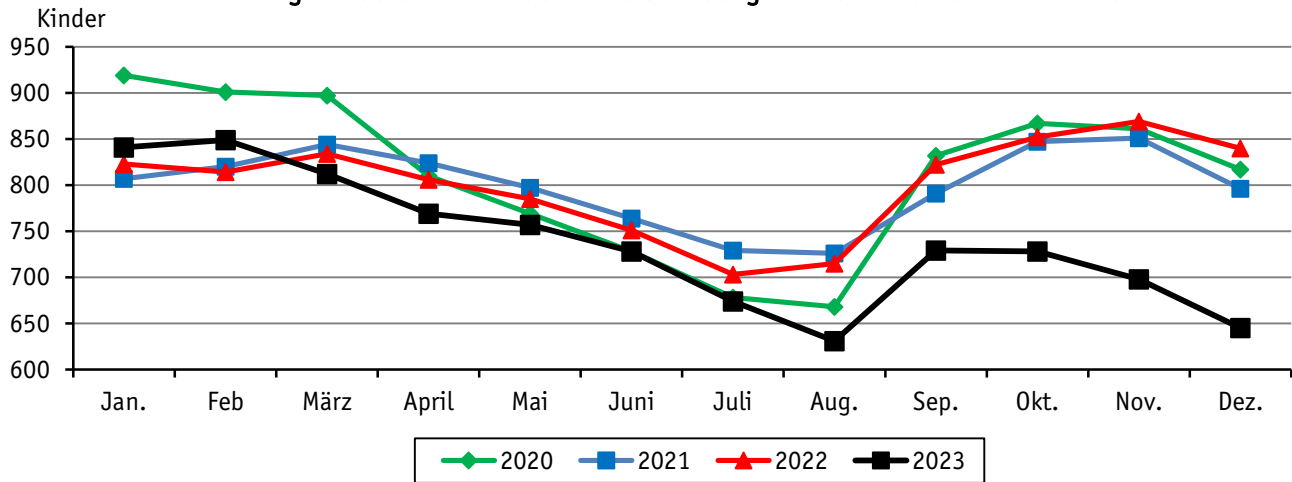

13.1.2. Plätze und angemeldete Kinder nach Statistischen Bezirken in der Kinderbetreuung (Quelle: Fachdienst Jugend und Bildung/Team Kindertagesbetreuung)

Schl.Nr. Statist. Bezirk	Stadtbezirk/ Statistischer Bezirk	Stand: Dezember 2023									dar.: Migra- tion ⁴⁾
		Anzahl Kitas	Anzahl Plätze ³⁾	ange- meldete Kinder	davon:						
					im Alter von ... bis unter ... Jahren						
			0 - 1	1 - 2	2 - 3	3 - 4	4 - 5	5 - 6,5			
--	Stadt Jena	73	6 126	4 903	21	624	957	926	958	1 417	1 044
	<u>davon:</u>										
11	Ammerbach Ort	1	34	30	--	--	8	6	6	10	1
12	Beutenberg/Winzer. Str.	2	115	109	1	13	27	14	24	30	44
21	Burgau Ort	1	42	34	--	3	6	7	7	11	2
22	Ringwiese Flur Burgau	1	68	67	1	6	11	12	13	24	8
30	Göschwitz	1	70	55	--	4	6	13	10	22	8
41	Jena-Zentrum	3	320	260	--	37	49	48	51	75	62
42	Jena-West	9	705	536	--	69	102	105	121	139	84
43	Jena-Nord	5	413	351	1	45	57	70	67	111	60
44	Jena-Süd	9	542	415	1	52	88	86	68	120	48
51	Lichtenhain Ort	3	113	99	--	17	16	21	20	25	16
62	Lobeda-West	5	520	404	4	49	64	73	86	128	221
63	Lobeda-Ost ¹⁾	3	353	292	--	36	53	52	63	88	84
71	Löbstedt Ort	1	62	57	--	6	13	13	8	17	6
72	Nord II	3	287	214	1	27	39	46	40	61	16
81	Wenigenjena-Kernberge	4	355	300	1	33	60	60	55	91	28
82	Wenigenjena-Ort	5	439	387	1	42	85	71	73	115	67
83	Wj.-Schlegelsberg	2	188	156	--	20	35	20	33	48	14
90	Winzerla	4	514	377	--	39	63	79	78	118	123
112	Ziegenhainer Tal	1	95	74	--	8	20	10	13	23	5
120	Zwätzen	3	182	141	--	20	20	32	25	44	24
131	Drackendorf/Lob.-Ost ²⁾	3	352	284	--	35	60	53	60	76	89
141	Maua	1	36	31	--	6	4	5	9	7	2
170	Isserstedt	1	60	58	--	6	8	15	13	16	5
191	Kunitz	1	58	40	--	6	6	7	9	12	1
202	Wogau	1	70	27	--	5	3	7	6	6	3
--	Tagespflege	--	133	105	10	40	54	1	--	--	23

¹⁾ ohne Anteil auf Drackendorfer Flur

²⁾ Anteil Lobeda - Ost auf Drackendorfer Flur

³⁾ laut Betriebserlaubnis

⁴⁾ darunter Kinder mit Migrationshintergrund

13.2. Schwerbehindertenstatistik

(Quelle: Thüringer Landesamt für Statistik)

Hinweis: Ab dem Berichtsjahr 2021 erfolgt die Veröffentlichung der Ergebnisse der Statistik der schwerbehinderten Menschen unter Einsatz des Geheimhaltungsverfahrens der 5er-Rundung.

13.2.1. Schwerbehinderte nach Altersgruppen

am 31.12.	2011	2013	2015	2017	2019	2021	2023
Schwerbehinderte insgesamt	7 540	7 511	7 490	7 765	7 870	7 970	8 065
davon im Alter von ... bis unter ... Jahren							
unter 6	30	28	36	43	45	45	35
6 - 15	76	90	103	104	131	130	160
15 - 18	28	33	35	47	37	50	55
18 - 25	110	83	79	93	122	135	145
25 - 35	307	290	330	311	274	275	255
35 - 45	395	372	367	410	445	490	490
45 - 55	863	824	751	759	713	660	640
55 - 60	704	634	612	618	629	615	595
60 - 62	331	326	327	308	293	305	290
62 - 65	478	523	537	511	515	495	505
65 und mehr	4 218	4 308	4 313	4 561	4 666	4 765	4 905

13.2.2. Schwerbehinderte nach dem Grad der Behinderung

am 31.12.	2011	2013	2015	2017	2019	2021	2023
Schwerbehinderte insgesamt	7 540	7 511	7 490	7 765	7 870	7 970	8 065
Grad der Behinderung in %							
50	2 375	2 431	2 590	2 724	2 791	2 860	2 950
60	1 230	1 198	1 177	1 193	1 158	1 125	1 100
70	951	942	884	891	904	940	960
80	860	858	880	938	982	1 025	1 040
90	452	454	389	405	372	375	385
100	1 672	1 628	1 570	1 614	1 663	1 645	1 630

13.2.3. Schwerbehinderte nach Art der schwersten Behinderung

am 31.12.	2011	2013	2015	2017	2019	2021	2023
Schwerbehinderte insgesamt	7 540	7 511	7 490	7 765	7 870	7 970	8 065
davon:							
Verlust oder Teilverlust von Gliedmaßen	63	55	46	44	45	35	30
Funktionseinschränkung von Gliedmaßen	1 056	1 064	1 010	1 019	963	950	875
Funktionseinschränkung der Wirbelsäule und des Rumpfes,							
Deformierung des Brustkorbes	925	928	903	922	909	910	935
Blindheit und Sehbehinderung	458	444	434	449	435	425	420
Sprach- oder Sprechstörungen, Taubheit, Schwerhörigkeit,							
Gleichgewichtsstörungen	340	337	326	325	338	330	340
Verlust einer Brust oder beider Brüste, Entstellungen u. a.	323	274	221	193	188	185	215
Beeinträchtigung der Funktion von inneren Organen bzw.							
Organsystemen	1 927	1 967	1 990	2 086	2 129	2 135	2 175
Querschnittslähmung, zerebrale Störungen, geistig-seelische							
Behinderungen, Suchtkrankheiten	1 740	1 773	1 835	1 952	2 009	2 095	2 125
sonstige und ungenügend bezeichnete Behinderungen	708	669	725	775	854	910	950

13.3. Alleinerziehende und Kinder in Bedarfsgemeinschaften

(Quelle: Statistik der Bundesagentur für Arbeit)

13.3.1. Alleinerziehende und Kinder in Bedarfsgemeinschaften nach Monaten

Stadt Jena	2023			2022		
	Oktober	November	Dezember	Oktober	November	Dezember
Bedarfsgemeinschaften (BG) mit Kindern unter 18 Jahre	992	973	958	1 059	1 047	1 039
davon: mit 1 Kind	521	509	499	557	559	555
mit 2 Kindern	304	299	301	326	314	308
mit 3 Kindern	109	107	104	111	113	114
mit 4 Kindern	46	47	42	49	45	47
mit 5 und mehr Kindern	12	11	12	16	16	15
Bedarfsgemeinschaften Alleinerziehende	607	603	594	669	667	665
davon: mit 1 Kind	370	366	361	417	418	417
mit 2 Kindern	177	178	174	199	194	191
mit 3 und mehr Kindern	60	59	59	53	55	57
Erwerbsfähige Leistungsberechtigte (ELB)						
Alleinerziehende insgesamt	599	594	586	663	661	659
davon: Frauen	543	538	534	604	605	602
Männer	56	56	52	59	56	57
darunter: unter 25 Jahre	43	40	40	35	33	35
25 Jahre und älter	556	554	546	628	628	624
Nicht Erwerbsfähige Leistungsberechtigte (NEF)						
darunter: unter 3 Jahre	232	223	218	250	231	239
3 bis unter 6 Jahre	273	269	277	289	291	286
6 bis unter 15 Jahre	797	803	785	870	854	836
Kinder ohne Leistungsanspruch (KOL)	118	114	101	133	131	129
SGB II-Hilfequote - NEF-Quote ¹⁾	8,8	8,8	8,7	9,6	9,3	9,2

¹⁾ Zur Berechnung der NEF-Quote werden die Nicht Erwerbsfähigen Leistungsberechtigten (NEF) im Alter von unter 15 Jahren zur Bevölkerung im Alter von unter 15 Jahren ins Verhältnis gesetzt.

Daten nach dreimonatiger Wartezeit

13.3.2. Alleinerziehende und Kinder in Bedarfsgemeinschaften nach Planungsräumen am 31.12.2023

Stadt Jena	ins- gesamt	darunter:				
		Lobeda	Winzerla	Ost	Nord	West/ Zentrum
Bedarfsgemeinschaften (BG) mit Kindern						
unter 18 Jahre	958	473	165	44	148	113
davon: mit 1 Kind	499	226	88	26	87	62
mit 2 Kindern	301	150	55	.	42	37
mit 3 und mehr Kindern	158	97	22	.	19	14
Bedarfsgemeinschaften Alleinerziehende	594	264	102	33	107	80
Erwerbsfähige Leistungsberechtigte (ELB)						
Alleinerziehende insgesamt	586	263	100	32	106	77
darunter: unter 25 Jahre	40	21
25 Jahre und älter	546	242
Nicht Erwerbsfähige Leistungsberechtigte (NEF)						
darunter: unter 3 Jahre	218	111	39	11	30	27
3 bis unter 6 Jahre	277	135	49	.	44	38
6 bis unter 15 Jahre	785	422	133	28	111	82
Kinder ohne Leistungsanspruch (KOL)	101	47	24	.	11	.

Bedarfsgemeinschaften mit Kindern unter 18 Jahre

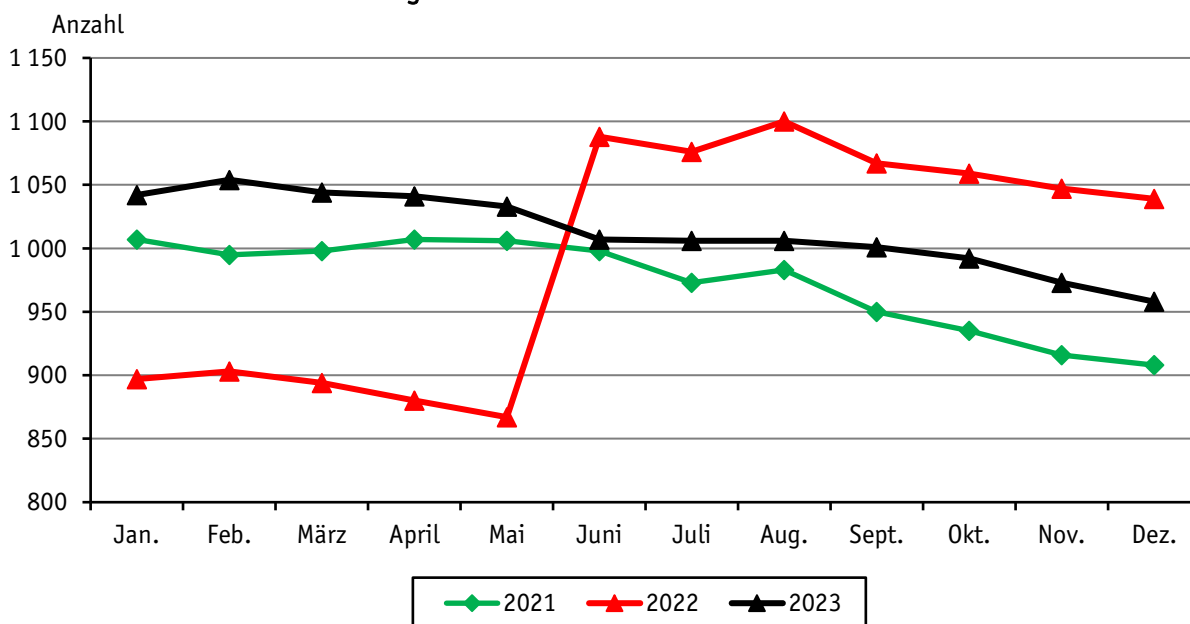

14. Kultur

14.1. Besucherinnen und Besucher ausgewählter Einrichtungen Jenas

(Quelle: jeweilige Einrichtung oder KMJ)

Einrichtung	2023				2022	2023	2022 ⁷⁾
	Oktober	November	Dezember	IV. Quartal	Jahr		
	Personen						
FSU Botanischer Garten	5 580	2 089	864	8 533	7 622	56 210	49 008
FSU Ernst-Haeckel-Haus	4	36	23	63	74	296	499
FSU Goethe-Gedenkstätte ²⁾	--	--	--	--	--	--	--
FSU Mineralogische Sammlung	137	156	173	466	252	1 433	1 840
FSU Phyletisches Museum	1 118	1 395	1 193	3 706	2 919	14 346	11 205
FSU Schillers Gartenhaus	670	753	228	1 651	1 383	8 534	7 246
Imaginata	11 814	2 598	2 216	14 412	7 045	51 371	32 519
Kassablanca ³⁾	52 060 r	41 448
KMJ Jenaer Philharmonie	.	.	.	19 555	13 444	37 629	24 070 r
KMJ Romantikerhaus ^{2) 4)}	.	.	.	1 972	1 628	6 804	4 938
KMJ Stadtmuseum Alte Göhre ^{4) 5)}	.	.	.	3 888	4 415	27 358	19 912
KMJ Volksbad ¹⁾	.	.	.	3 753	4 743	12 440	7 779
KMJ Volkshaus ¹⁾	.	.	.	6 269	6 053	29 481	20 025
Museum 1806 ⁶⁾	501	261	--	762	2 002	3 538	4 891
Optisches Museum ²⁾	--	--	--	--	--	--	--
Schott-Villa	152	139	49	340	872	1 529	2 090
Theaterhaus Jena	1 258	1 517	1 777	4 552	5 457	17 426	13 670
Zeiss-Planetarium	19 677	11 719	21 424	52 820	45 780	173 113	135 326

FSU - Friedrich-Schiller-Universität, KMJ - Kultur Marketing Jena (JenaKultur)

. Angaben werden nur vierteljährlich bzw. jährlich bereitgestellt

¹⁾ ohne Proben und Konzerte der Jenaer Philharmonie ²⁾ wegen Renovierung (zeitweise) geschlossen³⁾ einschließlich Fremdveranstaltungen, ohne Besucherinnen/Besucher des Tageskaffees⁴⁾ kostenloser Besuch von Schülerinnen/Schülern 2023 in der Göhre = 4 744, im Romantikerhaus = 1 332⁵⁾ wegen Bauarbeiten vom 1.11. bis 14.12.2023 geschlossen⁶⁾ ab 25.11.2023 geschlossen⁷⁾ eingeschränkte Öffnungszeiten durch Corona-Lockdown 2022

14.2. Archive und Ernst-Abbe-Bücherei (Quelle: jeweilige Einrichtung oder KMJ)

14.2.1. Übersichtstabelle

	2023				2022	2023	2022
	Oktober	November	Dezember	IV. Quartal		Jahr	
Stadtarchiv							
Benutzerinnen/Benutzer	63	27	19	109	70	368	227
Mündliche Anfragen	77	75	71	223	302	979	1 291
Schriftliche Anfragen	130	110	86	326	361	1 400	1 641
Akteneinsicht	150	76	62	288	242	1 577	1 245
Bauaktenarchiv							
Benutzerinnen/Benutzer	35	43	22	100	158	552	580
Akteneinsicht ³⁾	88	107	87	282	264	1 304	1 044
Ernst-Abbe-Bücherei							
Entleihungen	.	.	.	170 275	146 458	672 700	582 502
Besucherinnen/Besucher ¹⁾	.	.	.	38 053	32 143	151 106	107 849
davon: Hauptstelle ²⁾	.	.	.	29 415	24 987	116 185	84 092
Außenstelle Lobeda	.	.	.	8 638	7 156	34 921	23 757

¹⁾ einschl. Mehrfachzählungen

²⁾ Ausweichquartier in ehemaliger Augenklinik wegen Neubau Bibliothek und Umbau Volkshaus

³⁾ ab 2021 inklusive schriftliche Anfragen

. Angaben werden nur vierteljährlich bereitgestellt
eingeschränkte Öffnungszeiten durch Corona-Lockdown 2022

14.2.2. Entlehene Materialien in der Ernst-Abbe-Bücherei

	2023		2022	
	IV. Quartal	Jahr	IV. Quartal	Jahr
Entleihungen insgesamt	170 275	672 700	146 458	582 502
davon:				
Printmedien	85 659	345 723	77 424	307 044
AV-Medien	34 798	142 058	31 707	123 124
sonstige Medien	4 423	17 179	3 796	14 141
Onleihe Thuebibnet ¹⁾	26 117	104 541	23 694	99 219
weitere digitale Medien	19 278	63 199	9 837	38 974

¹⁾ ab Oktober 2008 Thüringer Bibliotheksnetz: Verbund von 10 Bibliotheken in Thüringen mit digitalem Angebot
ab 2020 neue Kennzahlenzuordnung wegen Umzug in Ausweichquartier Augenklinik

Printmedien (Gedrucktes): Bücher, Comics, Landkarten, Zeitschriften, Lose-Blatt-Sammlungen, Noten, Sprachkurse

AV-Medien (Scheiben, Tonies, Sticks): CD, LP, DVD, Blue-ray, CD-Rom, Konsolenspiele, Tonies (ohne Boxen)

sonstige Medien: Bilder, Spiele, Tiptoi, E-Book-Reader, Tonie-Boxen

weitere digitale Angebote: Genios, Brockhaus, TigerBooks, Filmfreund

14.2.3. Benutzerinnen/Benutzer der Ernst-Abbe-Bücherei nach dem Alter

	2023	2022
Benutzerinnen/Benutzer insgesamt	16 046	17 009
davon: Kinder bis unter 13 Jahre	3 701	3 559
Jugendliche 13 bis unter 18 Jahre	2 091	2 343
Erwachsene 18 bis unter 25 Jahre	1 425	1 756
Erwachsene 25 bis unter 45 Jahre	4 117	4 663
Erwachsene 45 bis unter 60 Jahre	2 206	2 154
Erwachsene 60 und älter	2 301	2 337
Sonstige ¹⁾	205	197

¹⁾ Korporative Nutzer wie Schulen, Kitas usw.

14.2.4. Bestand an Medien in der Ernst-Abbe-Bücherei

	2023	2022
Bestand insgesamt ¹⁾	141 867	145 238
davon: Sachliteratur Erwachsene	39 536	40 263
Belletristik Erwachsene	21 265	21 981
Zeitschriften Erwachsene	4 822	5 157
Sachliteratur Kinder/Jugendliche	11 336	11 800
Belletristik Kinder/Jugendliche	16 655	17 067
Zeitschriften Kinder	657	682
fremdsprachige Literatur	3 049	2 864
Comics	3 408	3 032
Schallplatten, MCs	1 730	1 783
CDs	17 900	18 425
DVDs	8 160	8 555
Blue-Ray	2 222	2 488
Medienkombination (Sprach.)	136	406
Bilder	570	571
Noten	7 643	7 640
Spiele	1 803	1 580
Lernroboter	33	23
Konsolenspiele	431	240
andere Medien	480	656
e-book-reader	31	25
Zugang an Medien	13 594	12 732
Abgang an Medien	10 223	12 084

¹⁾ nur physisch vorhandene Medien,

ohne Bestand an digitalen Medien des Verbundes Thuebibnet (Ende 2022 über 126 154 Einheiten/Lizenzen und Ende 2023 mit 136 618 Einheiten/Lizenzen)

15. Sport und Freizeit

15.1. Besucherinnen/Besucher bei Sportveranstaltungen

(Quelle: Baskets Jena GmbH, FC Carl Zeiss Jena Fußball Spielbetriebs GmbH)

	2023				2022	2022/23
	Oktober	November	Dezember	IV. Quartal		Saison
	bei Heimspielen					
Medipolis SC Jena ¹⁾						
Anzahl Spiele	3	1	3	7	7	17
Anzahl Zuschauerinnen/Zuschauer	6 871	2 711	8 115	17 697	11 555	28 453
FC Carl Zeiss Jena						
Anzahl Spiele ²⁾	2	--	3	5	4	17
Anzahl Zuschauerinnen/Zuschauer	10 801	--	15 159	25 960	13 781	66 155

¹⁾ Saison 2022/23 und Saison 2023/24 in der 2. Bundesliga
ab Saison 2021/22 neuer Name: Medipolis SC Jena

²⁾ Saison 2022/23 und Saison 2023/24 in der 4. Liga

15.2. Besucherinnen/Besucher im Freizeitbad GalaxSea

(Quelle: Jenaer Bäder- und Freizeit GmbH)

Wegen einem neuen einheitlichen Kassensystem sind keine zuverlässigen Zahlen lieferbar.

15.3. Mitglieder in Sportvereinen

(Quelle: Landessportbund Thüringen e. V.)

1.1.	Vereine	Mitglieder insgesamt	davon:		Jugendliche bis 18 Jahre	davon:		Erwachsene ab 19 Jahre	davon:	
			männlich	weiblich		männlich	weiblich		männlich	weiblich
Anzahl										
2018	113	25 248	15 667	9 581	6 725	3 674	3 051	18 523	11 993	6 530
2019	116	25 067	15 546	9 521	6 717	3 674	3 043	18 350	11 872	6 478
2020	115	25 162	15 751	9 411	7 007	3 955	3 052	18 155	11 796	6 359
2021	115	24 384	15 319	9 065	6 570	3 684	2 886	17 814	11 635	6 179
2022	111	24 587	15 561	9 026	6 790	3 871	2 919	17 797	11 690	6 107
2023	114	25 861	13 340	9 521	7 407	4 237	3 170	18 454	12 103	6 351
2024	116	27 567	17 402	10 165	8 054	4 577	3 477	19 513	12 825	6 688

16. Kommunale Finanzen

16.1. Hebesätze

(Quelle: Thüringer Landesamt für Statistik)

	Einheit	2013	2014	2015	2016	2017	2018	2019	2020	2021	2022	2023
Grundsteuer A	%	300	300	300	300	300	300	300	300	300	300	300
Grundsteuer B	%	495	495	495	495	495	495	495	495	495	495	495
Gewerbsteuer	%	420	420	450	450	450	450	450	450	450	450	450

16.2. Städtische Steuereinnahmen

(Quelle: Fachdienst Finanzen, Team Haushaltssteuerung)

Rundungsdifferenzen wurden nicht ausgeglichen

	2023	2022	2023	2022
	IV. Quartal		Jahr	
	1 000 €			
Steuereinnahmen insgesamt (brutto)	27 582	24 137	105 118	108 386
davon:				
Grundsteuer A und B	2 684	2 679	11 981	11 835
Gewerbsteuer	24 754	21 663	92 250	96 042
Andere Steuern	144	- 204	888	510
Gemeindeanteil an der Einkommensteuer	22 416	18 160	45 930	41 697
Gemeindeanteil an der Umsatzsteuer	6 796	6 577	13 462	14 047
Gewerbsteuerumlage (Ausgabe)	3 180	2 249	6 581	6 882
Steuereinnahmen (netto)	53 613	46 625	157 929	157 249
Schuldenstand (Quartalsende)	1 691	4 079	1 691	4 079

Schuldenstand 2010 - 2023

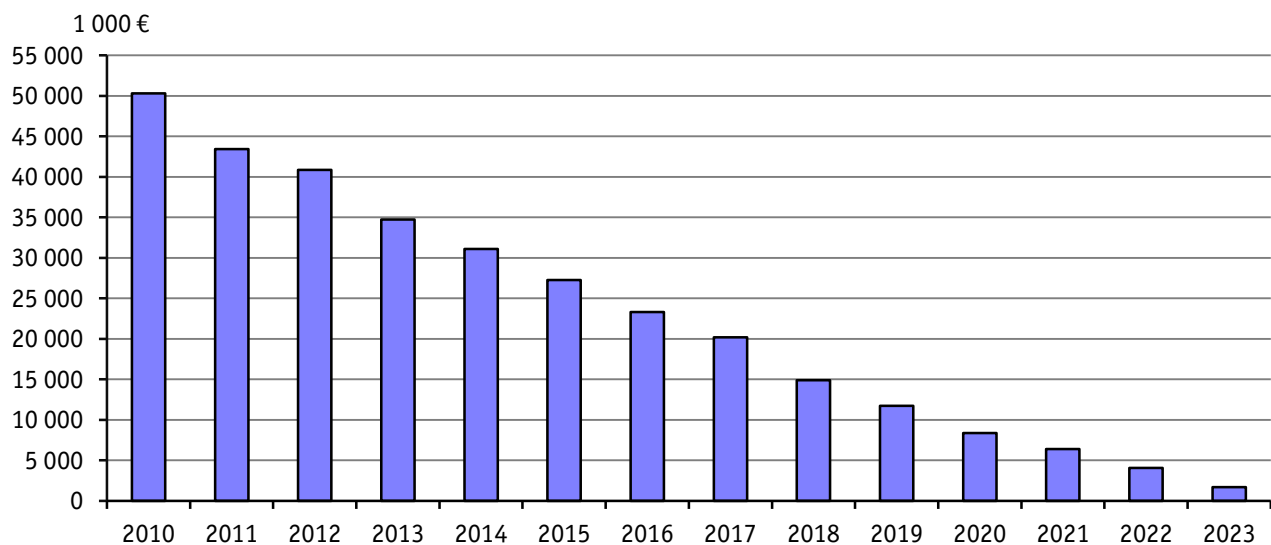

16.3. Ausgewählte kassenmäßige Ausgaben und Einnahmen

(Quelle: Thüringer Landesamt für Statistik)

16.3.1. Ausgaben und Einnahmen insgesamt

	2018	2019	2020	2021	2022	2023
	1 000 €					
Ausgaben						
Personalausgaben	66 923	70 051	74 431	78 901	82 823	85 598
laufender Sachaufwand	71 328	76 404	76 262	66 055	75 240	82 623
Zinsausgaben	957	574	421	347	232	139
laufende Zuweisungen und Zuschüsse, Schuldendiensthilfen	155 494	161 297	165 132	171 104	188 136	201 650
Bruttoausgaben der laufenden Rechnung	294 702	308 325	316 247	316 408	346 431	370 011
Sachinvestitionen	14 111	12 580	20 074	29 186	2 501	3 222
darunter: Baumaßnahmen	--	--	--	--	--	--
Zuweisungen und Zuschüsse für Investitionen	24	--	0	--	28 279	52 026
Bruttoausgaben der Kapitalrechnung	14 163	12 624	20 171	29 212	31 208	64 417
Bruttoausgaben ¹⁾	308 865	320 949	336 418	345 621	377 640	434 428
abzüglich Zahlungen von Gemeinden/GV	3 948	4 178	3 877	5 875	7 015	5 839
Gesamtausgaben ¹⁾	304 916	316 771	332 540	339 746	370 625	428 589
Saldo (Finanzierungsüberschuss)	19 753	548	6 984	10 136	6 923	4 326
Einnahmen						
Steuern und steuerähnliche Einnahmen	142 447	120 238	123 410	146 844	156 474	157 929
Einnahmen aus Verwaltung und Betrieb	30 972	41 001	27 163	24 386	26 833	28 084
Zinseinnahmen und Schuldendiensthilfen	124	47	49	131	260	1 154
laufende Zuweisungen und Zuschüsse	143 788	148 849	176 932	171 281	189 805	205 861
darunter: Schlüsselzuweisungen	57 758	56 302	57 161	65 846	68 601	80 030
Bruttoeinnahmen der laufenden Rechnung	317 330	310 135	327 554	342 642	373 372	393 027
Veräußerung von Vermögen	31	9	31	6	25	6 141
Zuweisungen und Zuschüsse für Investitionen	10 726	8 822	13 296	12 827	10 850	39 294
Bruttoeinnahmen der Kapitalrechnung	11 288	11 362	15 848	13 115	11 191	45 726
Bruttoeinnahmen ¹⁾	328 618	321 497	343 402	355 757	384 563	438 754
abzüglich Zahlungen von Gemeinden/GV	3 948	4 178	3 877	5 875	7 015	5 839
Gesamteinnahmen ¹⁾	324 670	317 319	339 525	349 882	377 548	432 915
Saldo (Finanzierungsdefizit)	--	--	--	--	--	--

¹⁾ ohne besondere Finanzierungsvorgänge

16.3.2. Ausgaben und Einnahmen je Einwohnerin/Einwohner

	2018	2019	2020	2021	2022	2023
	€					
Ausgaben						
Personalausgaben	603	632	672	716	745	773
laufender Sachaufwand	643	689	689	600	677	746
Zinsausgaben	9	5	4	3	2	1
laufende Zuweisungen und Zuschüsse, Schuldendiensthilfen	1 402	1 455	1 491	1 553	1 693	1 821
Bruttoausgaben der laufenden Rechnung	2 656	2 781	2 856	2 873	3 118	3 341
Sachinvestitionen	127	113	181	265	23	29
darunter: Baumaßnahmen	--	--	--	--	--	--
Zuweisungen und Zuschüsse für Investitionen	0	--	0	--	255	470
Bruttoausgaben der Kapitalrechnung	128	114	182	265	281	582
Bruttoausgaben insgesamt ¹⁾	2 784	2 895	3 039	3 137	3 399	3 922
abzüglich Zahlungen von Gemeinden/GV	36	38	35	53	63	53
Gesamtausgaben ¹⁾	2 748	2 858	3 004	3 084	3 336	3 870
Saldo (Finanzierungsüberschuss)	178	5	63	92	62	39
Einnahmen						
Steuern und steuerähnliche Einnahmen	1 284	1 085	1 115	1 333	1 408	1 426
Einnahmen aus Verwaltung und Betrieb	279	370	245	221	242	254
Zinseinnahmen und Schuldendiensthilfen	1	0	0	1	2	10
laufende Zuweisungen und Zuschüsse	1 296	1 343	1 598	1 555	1 708	1 859
darunter: Schlüsselzuweisungen	521	508	516	598	617	723
Bruttoeinnahmen der laufenden Rechnung	2 860	2 798	2 958	3 111	3 361	3 548
Veräußerung von Vermögen	0	0	0	0	0	55
Zuweisungen und Zuschüsse für Investitionen	97	80	120	116	98	355
Bruttoeinnahmen der Kapitalrechnung	102	102	143	119	101	413
Bruttoeinnahmen insgesamt ¹⁾	2 962	2 900	3 102	3 229	3 461	3 961
abzüglich Zahlungen von Gemeinden/GV	36	38	35	53	63	53
Gesamteinnahmen ¹⁾	2 926	2 862	3 067	3 176	3 398	3 909
Saldo (Finanzierungsdefizit)	--	--	--	--	--	--

¹⁾ ohne besondere Finanzierungsvorgänge

Schulden je Einwohnerin/Einwohner 2010 - 2023

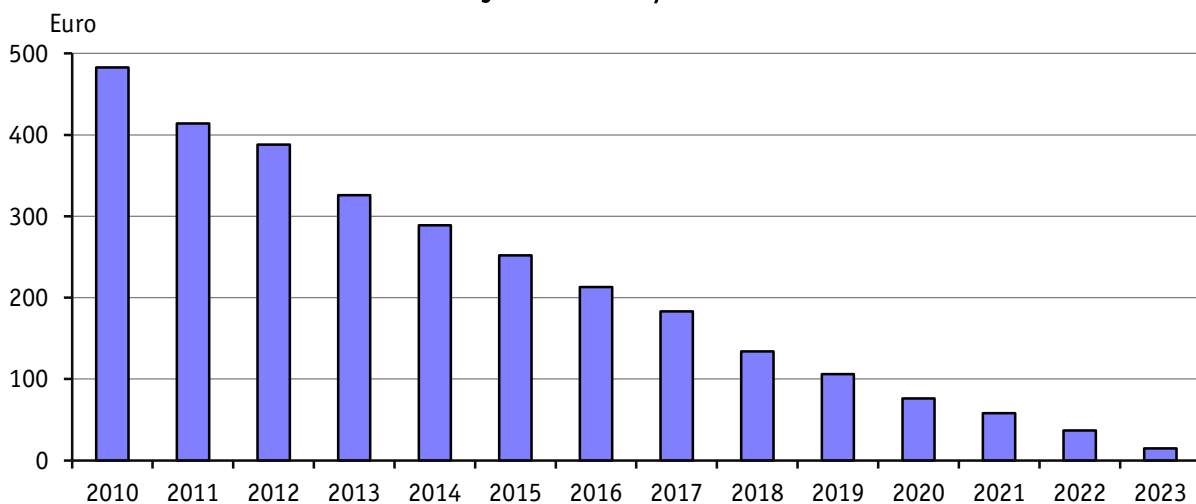

Übersichtsskizze der Statistischen Bezirke (Stadtbezirke), Abkürzungen, Kontakt

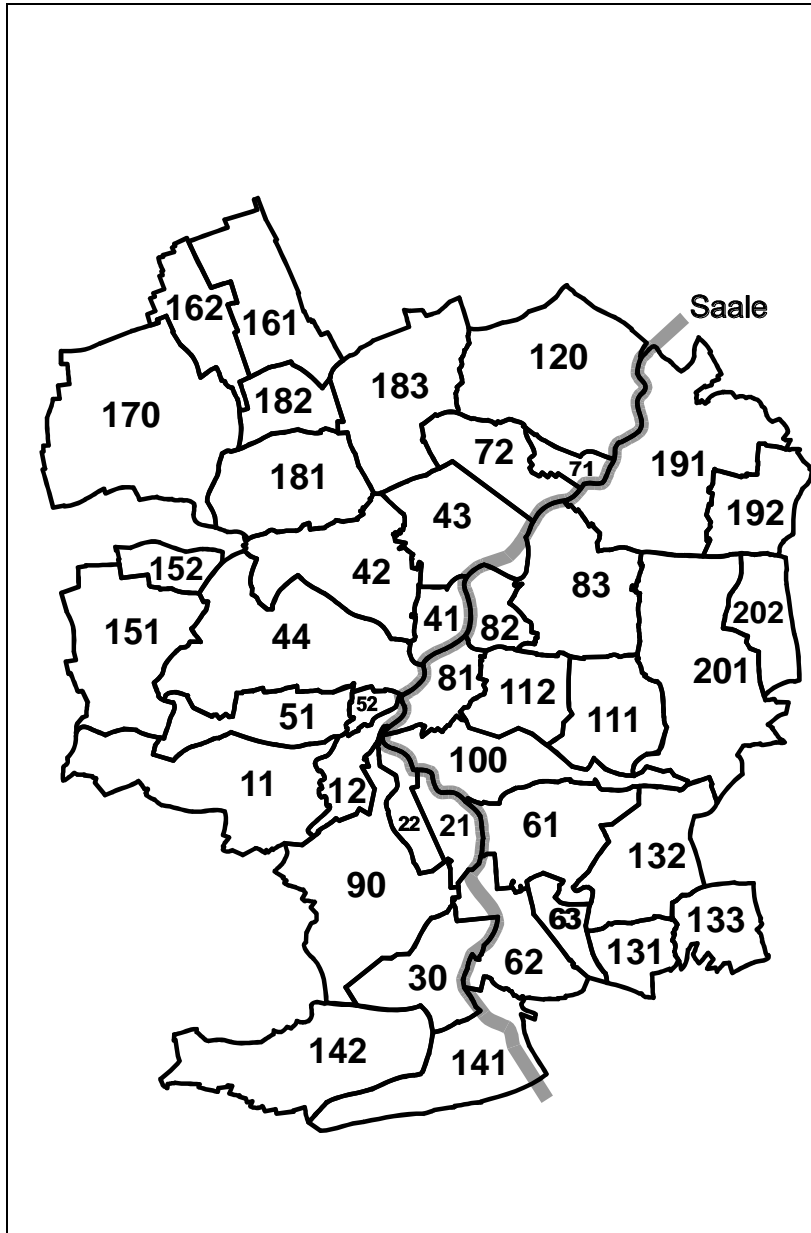

Nr.	Statistischer Bezirk
11	Ammerbach Ort
12	Beutenberg/Winzerlaer Straße
21	Burgau Ort
22	Ringwiese Flur Burgau
30	Göschwitz
41	Jena-Zentrum
42	Jena-West
43	Jena-Nord
44	Jena-Süd
51	Lichtenhain Ort
52	Mühlenstraße
61	Lobeda-Altstadt
62	Lobeda-West
63	Lobeda-Ost
71	Löbstedt Ort
72	Nord II
81	Wenigenjena/Kernberge
82	Wenigenjena Ort
83	Wenigenjena/Schlegelsberg
90	Winzerla
100	Wöllnitz
111	Ziegenhain Ort
112	Ziegenhainer Tal
120	Zwätzen
131	Drackendorf/Lobeda-Ost
132	Drackendorf
133	Ilmnitz
141	Maua
142	Leutra
151	Münchenroda
152	Remderoda
161	Krippendorf
162	Vierzehnheiligen
170	Isserstedt
181	Cospeda
182	Lützeroda
183	Closewitz
191	Kunitz
192	Laasan
201	Jenaprießnitz
202	Wogau

Abkürzungen

- p vorläufige Werte
- nichts vorhanden
- 0 Zahlenwert kleiner als die Hälfte der verwendeten Einheit
- ... Angaben fallen später an
- r berichtigte Angaben
- S geschätzte Zahlen
- X blockiertes Feld, Angaben nicht sinnvoll
- / Zahlenwert nicht ausreichend gesichert
- . Zahlenwert unbekannt oder aus Datenschutzgründen geheimzuhalten

Ansprechpartner_in beim Team Datenmanagement und Statistik

Name, Vorname	Bereiche	Telefon, E-Mail
Holzendorf, Volker	Teamleiter Analyse empirischer Daten Statistische Anfragen	49-3017 volker.holzendorf@jena.de statistik@jena.de
Krenkel, Lutz	Bevölkerungsprognose Kleinräumige Gliederung Wahlen, Internet	49-3010 lutz.krenkel@jena.de
Köber, Petra	Redaktion Quartalsbericht Straßenverzeichnis Baustatistik	49-3464 petra.koeber@jena.de

Besuchen Sie uns auch im Internet:

jena.de/statistik

- Stadtbezirksatlas
- Quartalsberichte
- Offener Haushalt
- Straßenverzeichnis
- Wahlergebnisse



Impressum

Herausgeber: Stadt Jena - Team Datenmanagement und Statistik

Redaktion: Petra Köber

Postadresse: Stadt Jena, Postfach 100 338, 07703 Jena

Besucheradresse: Am Anger 28, 07743 Jena

Kontakt: Volker Holzendorf
Telefon: +49 3641 49-3017
Fax: +49 3641 49-3044
E-Mail: statistik@jena.de

Nachdruck und Vervielfältigung - auch auszugsweise - nur mit Genehmigung des Herausgebers und mit Quellenangabe. Alle Angaben ohne Gewähr.

Redaktionsschluss: 8. Juli 2024

Fotonachweise: © Stadt Jena, Foto: Jens Hauspurg
