

# Jenaer Statistik

Quartalsbericht  
IV/2019

Informationsdienst  
des Teams Controlling und Statistik  
Stadt Jena  
29. Jahrgang, Heft 113



<b>Inhaltsverzeichnis</b>	<b>2</b>
<b>1. Fläche Jenas nach Nutzungsarten und Stadtbezirken 2019 (STADTBZIRKSDATEN)</b>	<b>3</b>
<b>2. Wohnbevölkerung</b>	<b>5</b>
2.1. Bevölkerungsbestand (Hauptwohnung)	5
2.2. Bevölkerungsbestand nach Altersgruppen	5
2.3. Ausländer und Migranten	14
2.4. Natürliche Bevölkerungsbewegung	20
2.5. Räumliche Bevölkerungsbewegung	23
2.6. Bevölkerung nach Stadtbezirken (STADTBZIRKSDATEN)	31
2.7. Statistische Privathaushalte und Alleinerziehende (STADTBZIRKSDATEN)	41
2.8. Namensstatistik 2019	47
<b>3. Arbeitsmarkt und Erwerbstätigkeit</b>	<b>49</b>
3.1. Arbeitsmarkt (PLANUNGSRAUMDATEN)	49
3.2. Sozialversicherungspflichtig Beschäftigte	57
<b>4. Wirtschaft</b>	<b>62</b>
4.1. Gewerbebetriebe nach Abschnitten	62
4.2. Gewerbebeanmeldungen und Gewerbeabmeldungen	63
4.3. Handwerkszählung 2017	66
4.4. Verarbeitendes Gewerbe	66
4.5. Bauwirtschaft (STADTBZIRKSDATEN)	67
4.6. Insolvenzverfahren	71
<b>5. Preise</b>	<b>72</b>
<b>6. Wohnen und Bauen</b>	<b>77</b>
6.1. Wohnberechtigungsbescheinigungen	77
6.2. Vermittelte Wohnungen mit Belegungsbindung	77
6.3. Wohngeldberechnungen und -bewilligungen	77
6.4. Gebäude- und Wohnungsbestand (STADTBZIRKSDATEN)	78
<b>7. Tourismus</b>	<b>82</b>
<b>8. Verkehr</b>	<b>84</b>
8.1. Stadtlinienverkehr	84
8.2. Erteilung von Fahrerlaubnissen	85
8.3. Straßenverkehrsunfälle	85
8.4. Bestände Kraftfahrzeuge (STADTBZIRKSDATEN)	87
8.5. Länge der Straßen nach Kategorien	89
<b>9. Umwelt und Energie</b>	<b>89</b>
9.1. Immissionen und Lufttemperatur	89
9.2. Ver- und Entsorgung	91
<b>10. Ordnung und Sicherheit</b>	<b>92</b>
10.1. Rettungsdienst und Feuerwehr	92
10.2. Angemeldete Hunde in Jena am 31.12.2019 (STADTBZIRKSDATEN)	93
10.3. Straftaten im Bereich der Landespolizeiinspektion Jena/Inspektionsdienst Jena	94
<b>11. Bildung</b>	<b>95</b>
11.1. Berufsbildungsstatistik	95
11.2. Musik- und Kunstschule	96
11.3. Volkshochschule	97
<b>12. Gesundheit</b>	<b>99</b>
12.1. Ärztestatistik	99
12.2. Belegung nach Kliniken um Mitternacht und teilstationär	100
<b>13. Soziales</b>	<b>102</b>
13.1. Kinderbetreuung (STADTBZIRKSDATEN)	102
13.2. Alleinerziehende und Kinder in Bedarfsgemeinschaften (PLANUNGSRAUMDATEN)	104
<b>14. Kultur</b>	<b>105</b>
14.1. Besucher ausgewählter Einrichtungen Jenas	105
14.2. Archive und Ernst-Abbe-Bücherei	106
<b>15. Sport und Freizeit</b>	<b>107</b>
<b>16. Kommunale Finanzen</b>	<b>108</b>
<b>Übersichtsskizze der Statistischen Bezirke (Stadtbezirke), Abkürzungen, Kontakt</b>	<b>111</b>

# 1. Fläche Jena nach Nutzungsarten und Stadtbezirken 2019

(Quelle: eigene Ermittlung, Landesamt für Vermessung und Geoinformation, Stand: 24.10.2019)

Schl.- Nr. Statisti- scher Bezirk	Stadtbezirk/ Statistischer Bezirk	Ka- taster- fläche insge- samt	davon:																	
			Sied- lung	darunter:							Ver- kehr	darunter:				Vege- tation	darunter:			Ge- wäs- ser
				Wohn- bau- fläche	Indus- trie- u. Gewer- be- fläche	dar.: Indus- trie u. Gewer- be	Fläche beson- derer funkti- onaler Prägung	Sport-, Frei- zeit u. Erho- lungs- fläche	dar.: Grün- an- lage	Fried- hof		Stra- ßen- ver- kehr	Weg	Platz	Bahn- ver- kehr		Land- wirt- schaft	Wald	Unland/ vege- tations- lose Fläche	
Hektar																				
--	<b>Jena insgesamt</b>	11 477	2 737	941	456	291	184	1 020	738	25	877	528	237	33	80	7 761	3 585	4 067	39	102
	<u>davon:</u>																			
11	Ammerbach Ort	458	46	13	0	--	0	31	16	0	15	6	9	--	--	395	66	330	--	1
12	Beutenberg/Winzerl. Str.	145	72	34	7	5	19	12	12	--	21	13	4	2	2	50	17	33	--	2
21	Burgau Ort	104	47	7	30	18	0	7	7	0	20	10	2	1	8	29	28	2	--	7
22	Ringwiese Flur Burgau	87	62	23	31	25	--	7	5	--	14	7	2	1	5	8	8	--	0	2
30	Göschwitz	228	64	12	22	20	11	19	19	0	36	20	5	0	11	125	40	81	3	3
41	Jena-Zentrum	92	54	10	5	0	13	13	13	--	32	21	1	6	4	--	--	--	--	6
42	Jena-West	353	154	79	3	0	22	42	32	2	36	26	6	1	3	161	30	131	0	1
43	Jena-Nord	300	188	68	40	24	11	47	34	16	38	27	5	1	5	69	10	57	1	5
44	Jena-Süd	582	171	63	22	20	11	67	64	--	48	27	10	2	9	361	7	354	--	2
51	Lichtenhain Ort	213	62	11	11	11	4	32	24	1	10	7	3	0	--	140	9	126	--	0
52	Mühlenstraße	32	26	8	13	11	1	4	4	--	6	3	0	0	2	--	--	--	--	--
61	Lobeda-Altstadt	321	65	23	1	1	2	35	25	1	20	16	4	0	1	232	53	165	5	3
62	Lobeda-West	240	144	35	57	39	14	39	30	--	53	36	5	4	8	35	32	3	0	7
63	Lobeda-Ost <sup>1)</sup>	95	55	19	7	1	17	11	11	--	35	28	3	4	0	5	4	--	--	--
71	Löbstedt Ort	56	30	7	9	2	2	9	9	--	7	6	0	0	1	17	13	0	1	2
72	Nord II	209	114	49	22	16	5	37	36	--	24	19	2	1	2	68	24	44	0	2
81	Wj.-Kernberge	129	93	31	1	0	10	51	25	--	21	14	2	3	1	7	2	5	0	8
82	Wj.-Ort	107	81	46	3	1	7	22	22	--	17	16	2	0	--	3	--	3	1	5
83	Wj.-Schlegelsberg	370	207	78	4	1	2	118	113	2	31	21	9	1	--	129	29	89	--	3
90	Winzerla	500	152	65	24	18	6	54	37	0	40	24	7	2	6	307	133	167	2	1
100	Wöllnitz	264	80	13	1	0	0	61	30	0	16	10	5	1	1	161	48	108	0	7
111	Ziegenhain Ort	252	33	7	0	0	0	24	4	0	8	3	5	1	--	211	98	112	--	0
112	Ziegenhainer Tal	198	82	25	1	1	1	52	17	--	12	7	5	--	--	105	35	62	--	--

Schl.- Nr. Statisti- scher Bezirk	Stadtbezirk/ Statistischer Bezirk	Ka- taster- fläche insge- samt	davon:																		
			Sied- lung	darunter:								Ver- kehr	darunter:				Vege- tation	darunter:			Ge- wäs- ser
				Wohn- bau- fläche	Indus- trie- u. Gewer- be- fläche	dar.: Indus- trie u. Gewer- be	Fläche beson- derer funkti- onaler Prägung	Sport-, Frei- zeit u. Erho- lungs- fläche	dar.: Grün- an- lage	Fried- hof	Stra- ßen- ver- kehr		Weg	Platz	Bahn- ver- kehr	Land- wirt- schaft		Wald	Unland/ vege- tations- lose Fläche		
Hektar																					
120	Zwätzen	547	150	62	54	30	10	21	15	0	42	20	17	0	5	355	232	113	--	1	
131	Drackend./Lobeda-Ost <sup>2)</sup>	83	55	26	10	5	9	8	6		21	16	2	2	1	7	2	4	--	0	
132	Drackendorf	359	47	17	3	1	2	25	17	0	10	5	4	0	--	302	91	209	1	0	
133	Ilmnitz	169	32	9	4	0	0	16	16	0	6	4	1	0	--	132	69	63	--	0	
141	Maua	336	59	8	36	28	0	11	8	0	38	27	8	0	3	229	141	87	0	9	
142	Leutra	470	12	3	--	--	0	7	7	0	33	12	21	--	--	421	117	275	22	4	
151	Münchenroda	414	54	8	0	0	0	42	5	0	20	7	13	--	--	339	162	177	--	1	
152	Remderoda	117	11	2	2	--	3	2	2	0	6	2	1	--	2	101	66	34	--	--	
161	Krippendorf	316	13	1	2	2	0	6	6	0	9	4	5	--	--	293	275	19	--	1	
162	Vierzehnheiligen	198	9	--	1	1	0	4	4	0	5	3	2	--	--	183	177	7	--	0	
170	Isserstedt	687	52	14	20	4	0	12	11	0	38	22	15	0	2	593	317	277	--	3	
181	Cospeda	336	33	23	0	--	0	8	7	0	18	9	9	0	--	284	201	82	--	0	
182	Lützeroda	144	12	0	2	2	0	5	4	0	5	3	3	--	--	126	116	11	--	0	
183	Closewitz	412	8	1	1	1	0	3	3	0	12	6	6	--	--	392	253	139	--	0	
191	Kunitz	597	40	18	2	2	1	19	19	0	18	8	11	--	--	527	278	248	1	12	
192	Laasan	207	7	2	--	--	--	4	4		3	1	2	--	--	197	97	101	--	0	
201	Jenaprießnitz	583	39	10	4	3	0	24	8	0	22	7	15	--	--	521	215	306	--	1	
202	Wogau	169	21	13	1	1	--	6	4	0	10	5	5	0	--	137	92	46	--	1	

<sup>1)</sup> ohne Anteil auf Drackendorfer Flur

<sup>2)</sup> Anteil Lobeda-Ost auf Drackendorfer Flur

### Umstellung auf ALKIS®

Dem Amtlichen Liegenschaftskataster- Informationssystem ALKIS® liegt ein neues bundeseinheitliches Datenmodell zu Grunde.

Die Datenbestände der Automatisierten Liegenschaftskarte ALK und des Automatisierten Liegenschaftsbuches ALB werden zusammengeführt.

Somit wurden die Jenaer Flächendaten zum 31.12.2017 erstmals aus dem Amtlichen Liegenschaftskataster-Informationssystem (ALKIS®) gewonnen.

Mit der Umstellung auf ALKIS® sind folgende methodische Veränderungen gegenüber vorangegangenen Erhebungen zu beachten:

- Es werden nicht mehr die Buchflächen, sondern die berechneten Geometrieflächen veröffentlicht.
- Die in ALKIS® nicht mehr vorgesehenen Nutzungsarten wie z.B. die bisherigen Flächen anderer Nutzung wurden aufgelöst und bewirken einen Zuwachs bei anderen Nutzungskategorien.

## 2. Wohnbevölkerung

### 2.1. Bevölkerungsbestand (Hauptwohnung)

	Am Stichtag (Personen)				
	31.12.2018	31.3.2019	30.6.2019	30.9.2019	31.12.2019
Bevölkerung insgesamt <sup>1)</sup>	111 407	110 859	110 855	110 334	111 343
davon: männlich	55 665	55 429	55 422	55 250	55 628
weiblich	55 742	55 430	55 433	55 084	55 715
Bevölkerung insgesamt <sup>2)</sup>	109 000	108 471	108 433	107 927	108 940

<sup>1)</sup> Angaben des TLS, Datenbasis Zensus 2011  
<sup>2)</sup> Angaben des Melderegisters

### 2.2. Bevölkerungsbestand nach Altersgruppen (Quelle: Städtisches Melderegister, eigene Ermittlungen)

#### 2.2.1. Wohnbevölkerung insgesamt nach Altersgruppen

Altersgruppen von ... bis unter	Wohnbevölkerung insgesamt am				
	30.6.2019	30.9.2019	31.10.2019	30.11.2019	31.12.2019
0 - 3 Jahre	3 247	3 211	3 229	3 218	3 230
3 - 6 Jahre	3 229	3 232	3 239	3 240	3 224
6 - 10 Jahre	3 927	3 861	3 855	3 879	3 884
10 - 16 Jahre	5 276	5 306	5 329	5 332	5 361
16 - 18 Jahre	1 621	1 624	1 630	1 621	1 605
18 - 25 Jahre	10 385	10 230	10 979	11 091	11 028
25 - 27 Jahre	3 455	3 357	3 421	3 451	3 469
27 - 45 Jahre	28 852	28 671	28 715	28 715	28 735
45 - 60 Jahre	18 708	18 659	18 646	18 627	18 613
60 - 65 Jahre	5 903	5 901	5 911	5 915	5 887
65 J. und älter	23 830	23 875	23 891	23 913	23 904
insgesamt	108 433	107 927	108 845	109 002	108 940

Altersgruppen von ... bis unter	Wohnbevölkerung männlich am				
	30.6.2019	30.9.2019	31.10.2019	30.11.2019	31.12.2019
0 - 3 Jahre	1 658	1 623	1 624	1 614	1 611
3 - 6 Jahre	1 652	1 656	1 672	1 670	1 664
6 - 10 Jahre	2 012	1 971	1 969	1 984	1 977
10 - 16 Jahre	2 691	2 721	2 730	2 729	2 751
16 - 18 Jahre	809	799	801	800	794
18 - 25 Jahre	5 110	5 079	5 346	5 403	5 371
25 - 27 Jahre	1 793	1 763	1 798	1 818	1 814
27 - 45 Jahre	15 250	15 188	15 184	15 211	15 231
45 - 60 Jahre	9 606	9 584	9 576	9 554	9 545
60 - 65 Jahre	2 760	2 768	2 774	2 777	2 777
65 J. und älter	10 186	10 218	10 219	10 235	10 217
insgesamt	53 527	53 370	53 693	53 795	53 752

Altersgruppen von ... bis unter	Wohnbevölkerung weiblich am				
	30.6.2019	30.9.2019	31.10.2019	30.11.2019	31.12.2019
0 - 3 Jahre	1 589	1 588	1 605	1 604	1 619
3 - 6 Jahre	1 577	1 576	1 567	1 570	1 560
6 - 10 Jahre	1 915	1 890	1 886	1 895	1 907
10 - 16 Jahre	2 585	2 585	2 599	2 603	2 610
16 - 18 Jahre	812	825	829	821	811
18 - 25 Jahre	5 275	5 151	5 633	5 688	5 657
25 - 27 Jahre	1 662	1 594	1 623	1 633	1 655
27 - 45 Jahre	13 602	13 483	13 531	13 504	13 504
45 - 60 Jahre	9 102	9 075	9 070	9 073	9 068
60 - 65 Jahre	3 143	3 133	3 137	3 138	3 110
65 J. und älter	13 644	13 657	13 672	13 678	13 687
insgesamt	54 906	54 557	55 152	55 207	55 188

#### Unterschiede zwischen Einwohnerzahlen des Thüringer Landesamtes für Statistik (TLS) und des Melderegisters der Stadt Jena

Die vom TLS veröffentlichten amtlichen Einwohnerzahlen liegen in aller Regel höher als die Werte, die aus dem städtischen Melderegister ermittelt werden. Grund dafür sind bundesweite Verfahrensregelungen der Landesämter für Statistik. Diese führen für Jena dazu, dass Zuzüge von Personen sehr schnell, Fortzüge aber erst mit einer gewissen Verzögerung berücksichtigt werden. Auf die Zahlen des städtischen Melderegisters trifft dies nicht zu.

Für die Zuweisung von Finanzmitteln an die Stadt und viele andere Regelungen sind die amtlichen Einwohnerzahlen des TLS ausschlaggebend. Trotzdem ist die Ermittlung und Veröffentlichung von Ergebnissen des städtischen Melderegisters unverzichtbar, da nur so ortsteilbezogene Auswertungen möglich sind; außerdem liegen sie wesentlich zeitnaher vor.

**Beispiel:** Die aktuellste vorliegende amtliche Einwohnerzahl Jenas bezieht sich auf den 31.12.2019 und beträgt 111 343. Zum gleichen Stichtag wies das städtische Melderegister 108 940 Einwohner aus.

Seit 1.1.2019 gibt es das „dritte Geschlecht“= **divers**. Aus Datenschutzgründen sind diese Personen vorerst bei männlich enthalten. Zum 31.12.2019 gab es in Jena keine Person mit dem Geschlecht divers.

### Bevölkerungsbestand am 31.12.2019

Altersaufbau der Bevölkerung (Hauptwohnung) lt. Melderegister der Stadt Jena  
Lebensalter nach Jahren

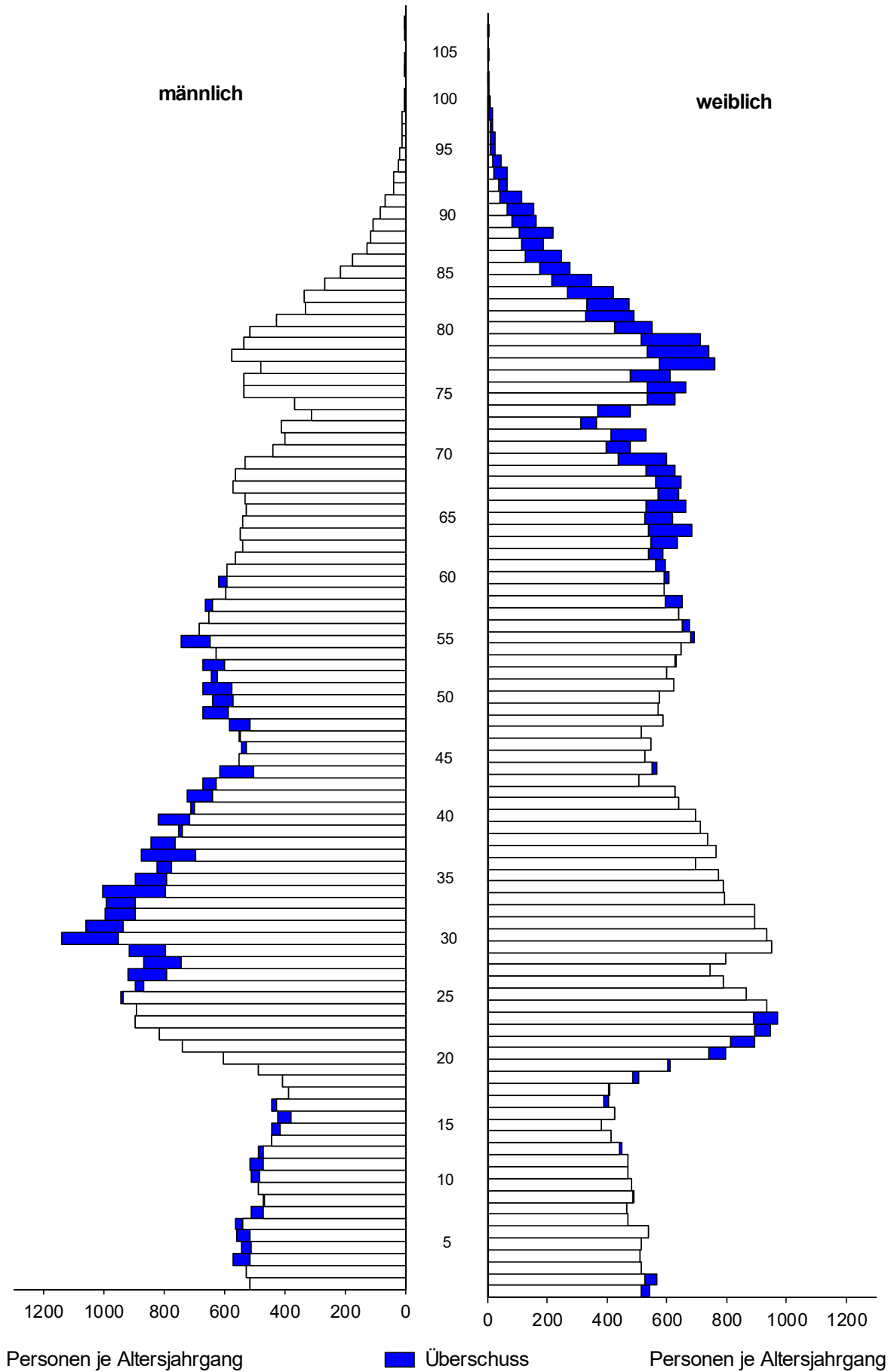

**2.2.2. Deutsche nach Altersgruppen**

Altersgruppen von ... bis unter	Deutsche insgesamt am				
	30.6.2019	30.9.2019	31.10.2019	30.11.2019	31.12.2019
0 - 3 Jahre	2 881	2 835	2 843	2 843	2 856
3 - 6 Jahre	2 913	2 903	2 903	2 891	2 872
6 - 10 Jahre	3 548	3 490	3 486	3 508	3 505
10 - 16 Jahre	4 807	4 843	4 863	4 866	4 894
16 - 18 Jahre	1 463	1 465	1 464	1 452	1 436
18 - 25 Jahre	8 215	8 249	8 665	8 753	8 722
25 - 27 Jahre	2 412	2 348	2 357	2 384	2 406
27 - 45 Jahre	24 505	24 266	24 247	24 211	24 206
45 - 60 Jahre	17 696	17 616	17 601	17 581	17 553
60 - 65 Jahre	5 708	5 708	5 718	5 718	5 690
65 J. und älter	23 531	23 562	23 572	23 594	23 583
insgesamt	97 679	97 285	97 719	97 801	97 723

Altersgruppen von ... bis unter	Deutsche männlich am				
	30.6.2019	30.9.2019	31.10.2019	30.11.2019	31.12.2019
0 - 3 Jahre	1 464	1 426	1 422	1 419	1 414
3 - 6 Jahre	1 488	1 490	1 498	1 491	1 487
6 - 10 Jahre	1 805	1 770	1 768	1 782	1 769
10 - 16 Jahre	2 441	2 472	2 483	2 480	2 504
16 - 18 Jahre	712	697	696	695	688
18 - 25 Jahre	3 890	3 930	4 078	4 117	4 100
25 - 27 Jahre	1 230	1 200	1 211	1 224	1 228
27 - 45 Jahre	12 916	12 804	12 782	12 781	12 792
45 - 60 Jahre	9 061	9 023	9 014	8 990	8 974
60 - 65 Jahre	2 653	2 662	2 667	2 669	2 669
65 J. und älter	10 042	10 069	10 068	10 084	10 065
insgesamt	47 702	47 543	47 687	47 732	47 690

Altersgruppen von ... bis unter	Deutsche weiblich am				
	30.6.2019	30.9.2019	31.10.2019	30.11.2019	31.12.2019
0 - 3 Jahre	1 417	1 409	1 421	1 424	1 442
3 - 6 Jahre	1 425	1 413	1 405	1 400	1 385
6 - 10 Jahre	1 743	1 720	1 718	1 726	1 736
10 - 16 Jahre	2 366	2 371	2 380	2 386	2 390
16 - 18 Jahre	751	768	768	757	748
18 - 25 Jahre	4 325	4 319	4 587	4 636	4 622
25 - 27 Jahre	1 182	1 148	1 146	1 160	1 178
27 - 45 Jahre	11 589	11 462	11 465	11 430	11 414
45 - 60 Jahre	8 635	8 593	8 587	8 591	8 579
60 - 65 Jahre	3 055	3 046	3 051	3 049	3 021
65 J. und älter	13 489	13 493	13 504	13 510	13 518
insgesamt	49 977	49 742	50 032	50 069	50 033

**2.2.3. Ausländer nach Altersgruppen**

Altersgruppen von ... bis unter	Ausländer insgesamt am				
	30.6.2019	30.9.2019	31.10.2019	30.11.2019	31.12.2019
0 - 3 Jahre	366	376	386	375	374
3 - 6 Jahre	316	329	336	349	352
6 - 10 Jahre	379	371	369	371	379
10 - 16 Jahre	469	463	466	466	467
16 - 18 Jahre	158	159	166	169	169
18 - 25 Jahre	2 170	1 981	2 314	2 338	2 306
25 - 27 Jahre	1 043	1 009	1 064	1 067	1 063
27 - 45 Jahre	4 347	4 405	4 468	4 504	4 529
45 - 60 Jahre	1 012	1 043	1 045	1 046	1 060
60 - 65 Jahre	195	193	193	197	197
65 J. und älter	299	313	319	319	321
insgesamt	10 754	10 642	11 126	11 201	11 217

Altersgruppen von ... bis unter	Ausländer männlich am				
	30.6.2019	30.9.2019	31.10.2019	30.11.2019	31.12.2019
0 - 3 Jahre	194	197	202	195	197
3 - 6 Jahre	164	166	174	179	177
6 - 10 Jahre	207	201	201	202	208
10 - 16 Jahre	250	249	247	249	247
16 - 18 Jahre	97	102	105	105	106
18 - 25 Jahre	1 220	1 149	1 268	1 286	1 271
25 - 27 Jahre	563	563	587	594	586
27 - 45 Jahre	2 334	2 384	2 402	2 430	2 439
45 - 60 Jahre	545	561	562	564	571
60 - 65 Jahre	107	106	107	108	108
65 J. und älter	144	149	151	151	152
insgesamt	5 825	5 827	6 006	6 063	6 062

Altersgruppen von ... bis unter	Ausländer weiblich am				
	30.6.2019	30.9.2019	31.10.2019	30.11.2019	31.12.2019
0 - 3 Jahre	172	179	184	180	177
3 - 6 Jahre	152	163	162	170	175
6 - 10 Jahre	172	170	168	169	171
10 - 16 Jahre	219	214	219	217	220
16 - 18 Jahre	61	57	61	64	63
18 - 25 Jahre	950	832	1 046	1 052	1 035
25 - 27 Jahre	480	446	477	473	477
27 - 45 Jahre	2 013	2 021	2 066	2 074	2 090
45 - 60 Jahre	467	482	483	482	489
60 - 65 Jahre	88	87	86	89	89
65 J. und älter	155	164	168	168	169
insgesamt	4 929	4 815	5 120	5 138	5 155



### 2.2.4. Wohnbevölkerung mit Hauptwohnung nach Altersgruppen 0 bis unter 7 Jahre

Altersgruppen von ... bis unter	Wohnbevölkerung insgesamt am				
	30.6.2019	30.9.2019	31.10.2019	30.11.2019	31.12.2019
0 - 1 Jahre	1 037	1 037	1 036	1 049	1 054
1 - 2 Jahre	1 143	1 117	1 119	1 097	1 093
2 - 3 Jahre	1 067	1 057	1 074	1 072	1 083
3 - 4 Jahre	1 113	1 101	1 078	1 077	1 052
4 - 5 Jahre	1 096	1 057	1 066	1 060	1 070
5 - 6 Jahre	1 020	1 074	1 095	1 103	1 102
6 - 7 Jahre	975	977	964	971	980
<b>insgesamt</b>	<b>7 451</b>	<b>7 420</b>	<b>7 432</b>	<b>7 429</b>	<b>7 434</b>

Altersgruppen von ... bis unter	Wohnbevölkerung männlich am				
	30.6.2019	30.9.2019	31.10.2019	30.11.2019	31.12.2019
0 - 1 Jahre	517	511	513	521	513
1 - 2 Jahre	576	551	549	531	528
2 - 3 Jahre	565	561	562	562	570
3 - 4 Jahre	568	553	552	555	543
4 - 5 Jahre	581	558	562	550	557
5 - 6 Jahre	503	545	558	565	564
6 - 7 Jahre	508	508	499	507	509
<b>insgesamt</b>	<b>3 818</b>	<b>3 787</b>	<b>3 795</b>	<b>3 791</b>	<b>3 784</b>

Altersgruppen von ... bis unter	Wohnbevölkerung weiblich am				
	30.6.2019	30.9.2019	31.10.2019	30.11.2019	31.12.2019
0 - 1 Jahre	520	526	523	528	541
1 - 2 Jahre	567	566	570	566	565
2 - 3 Jahre	502	496	512	510	513
3 - 4 Jahre	545	548	526	522	509
4 - 5 Jahre	515	499	504	510	513
5 - 6 Jahre	517	529	537	538	538
6 - 7 Jahre	467	469	465	464	471
<b>insgesamt</b>	<b>3 633</b>	<b>3 633</b>	<b>3 637</b>	<b>3 638</b>	<b>3 650</b>

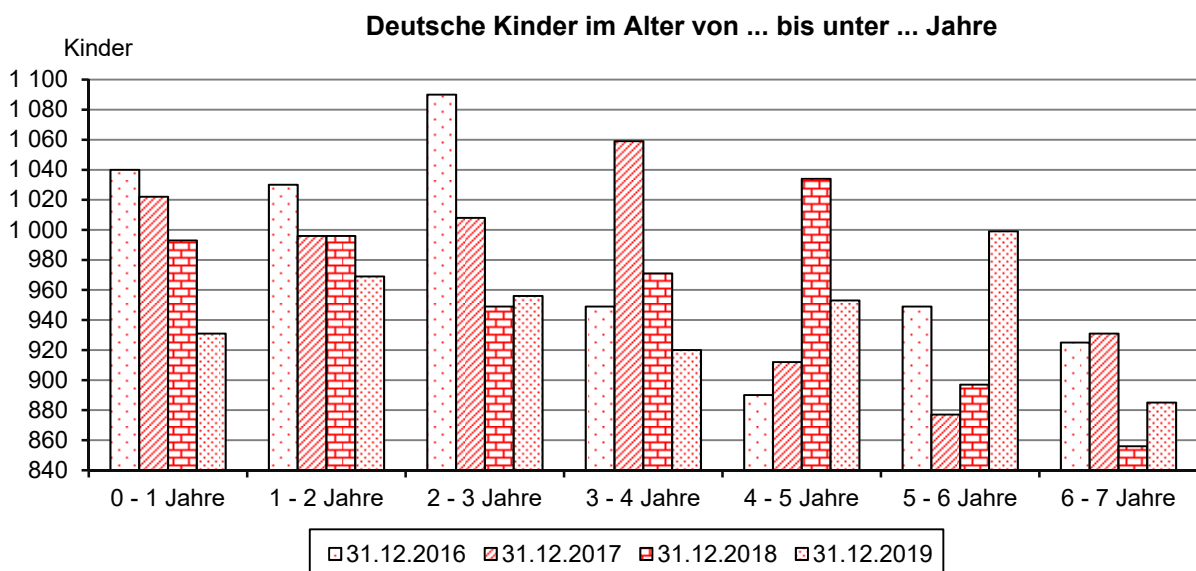

**2.2.5. Deutsche mit Hauptwohnung nach Altersgruppen 0 bis unter 7 Jahre**

Altersgruppen von ... bis unter	Deutsche insgesamt am				
	30.6.2019	30.9.2019	31.10.2019	30.11.2019	31.12.2019
0 - 1 Jahre	935	922	916	923	931
1 - 2 Jahre	1 009	985	984	969	969
2 - 3 Jahre	937	928	943	951	956
3 - 4 Jahre	986	964	942	938	920
4 - 5 Jahre	994	953	958	950	953
5 - 6 Jahre	933	986	1 003	1 003	999
6 - 7 Jahre	877	875	866	876	885
<b>insgesamt</b>	<b>6 671</b>	<b>6 613</b>	<b>6 612</b>	<b>6 610</b>	<b>6 613</b>

Altersgruppen von ... bis unter	Deutsche männlich am				
	30.6.2019	30.9.2019	31.10.2019	30.11.2019	31.12.2019
0 - 1 Jahre	462	453	450	457	453
1 - 2 Jahre	510	486	483	468	465
2 - 3 Jahre	492	487	489	494	496
3 - 4 Jahre	503	489	482	483	478
4 - 5 Jahre	525	502	508	495	496
5 - 6 Jahre	460	499	508	513	513
6 - 7 Jahre	455	456	447	455	458
<b>insgesamt</b>	<b>3 407</b>	<b>3 372</b>	<b>3 367</b>	<b>3 365</b>	<b>3 359</b>

Altersgruppen von ... bis unter	Deutsche weiblich am				
	30.6.2019	30.9.2019	31.10.2019	30.11.2019	31.12.2019
0 - 1 Jahre	473	469	466	466	478
1 - 2 Jahre	499	499	501	501	504
2 - 3 Jahre	445	441	454	457	460
3 - 4 Jahre	483	475	460	455	442
4 - 5 Jahre	469	451	450	455	457
5 - 6 Jahre	473	487	495	490	486
6 - 7 Jahre	422	419	419	421	427
<b>insgesamt</b>	<b>3 264</b>	<b>3 241</b>	<b>3 245</b>	<b>3 245</b>	<b>3 254</b>

**2.2.6. Ausländer mit Hauptwohnung nach Altersgruppen 0 bis unter 7 Jahre**

Altersgruppen von ... bis unter	Ausländer insgesamt am				
	30.6.2019	30.9.2019	31.10.2019	30.11.2019	31.12.2019
0 - 1 Jahre	102	115	120	126	123
1 - 2 Jahre	134	132	135	128	124
2 - 3 Jahre	130	129	131	121	127
3 - 4 Jahre	127	137	136	139	132
4 - 5 Jahre	102	104	108	110	117
5 - 6 Jahre	87	88	92	100	103
6 - 7 Jahre	98	102	98	95	95
<b>insgesamt</b>	<b>780</b>	<b>807</b>	<b>820</b>	<b>819</b>	<b>821</b>

Altersgruppen von ... bis unter	Ausländer männlich am				
	30.6.2019	30.9.2019	31.10.2019	30.11.2019	31.12.2019
0 - 1 Jahre	55	58	63	64	60
1 - 2 Jahre	66	65	66	63	63
2 - 3 Jahre	73	74	73	68	74
3 - 4 Jahre	65	64	70	72	65
4 - 5 Jahre	56	56	54	55	61
5 - 6 Jahre	43	46	50	52	51
6 - 7 Jahre	53	52	52	52	51
<b>insgesamt</b>	<b>411</b>	<b>415</b>	<b>428</b>	<b>426</b>	<b>425</b>

Altersgruppen von ... bis unter	Ausländer weiblich am				
	30.6.2019	30.9.2019	31.10.2019	30.11.2019	31.12.2019
0 - 1 Jahre	47	57	57	62	63
1 - 2 Jahre	68	67	69	65	61
2 - 3 Jahre	57	55	58	53	53
3 - 4 Jahre	62	73	66	67	67
4 - 5 Jahre	46	48	54	55	56
5 - 6 Jahre	44	42	42	48	52
6 - 7 Jahre	45	50	46	43	44
<b>insgesamt</b>	<b>369</b>	<b>392</b>	<b>392</b>	<b>393</b>	<b>396</b>

### Ausländische Kinder im Alter von ... bis unter ... Jahre

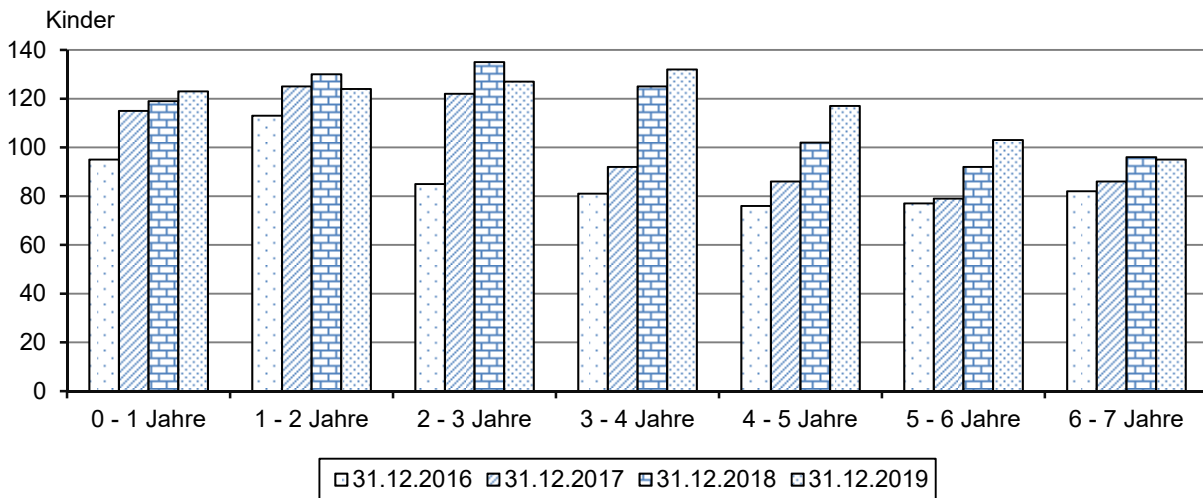

### 2.2.7. Einwohner mit Nebenwohnsitz nach Altersgruppen 0 bis unter 7 Jahre

Altersgruppen von ... bis unter	Einwohner mit Nebenwohnsitz insgesamt am				
	30.6.2019	30.9.2019	31.10.2019	30.11.2019	31.12.2019
0 - 1 Jahre	2	2	2	2	3
1 - 2 Jahre	2	2	5	4	1
2 - 3 Jahre	9	4	4	5	3
3 - 4 Jahre	3	4	1	1	7
4 - 5 Jahre	5	3	8	8	1
5 - 6 Jahre	6	3	6	4	9
6 - 7 Jahre	4	6	11	11	4
<b>insgesamt</b>	<b>31</b>	<b>24</b>	<b>37</b>	<b>35</b>	<b>28</b>

## 2.2.8. Wohnbevölkerung nach Familienstand

### 2.2.8.1. Entwicklung der Wohnbevölkerung nach Familienstand

31.12.	Wohnbevölkerung insgesamt	davon:			
		ledig	verheiratet <sup>1)</sup>	verwitwet	geschieden
1999	96 884	39 964	43 059	6 538	7 323
2000	97 081	40 669	42 532	6 539	7 341
2001	98 002	42 142	42 004	6 509	7 347
2002	97 943	42 604	41 327	6 526	7 486
2003	100 509	45 496	40 922	6 421	7 670
2004	100 623	45 781	40 645	6 371	7 826
2005	100 871	46 327	40 332	6 328	7 884
2006	100 953	46 468	40 229	6 314	7 942
2007	101 406	46 981	40 199	6 257	7 969
2008	101 949	47 651	40 129	6 234	7 935
2009	103 006	48 695	40 177	6 192	7 942
2010	103 714	49 558	39 971	6 205	7 980
2011	104 090	50 243	39 604	6 235	8 008
2012	104 551	50 863	39 462	6 257	7 969
2013	105 282	51 584	39 402	6 350	7 946
2014	105 708	52 242	39 210	6 379	7 877
2015	107 048	53 614	39 166	6 415	7 853
2016	107 983	54 575	39 093	6 437	7 878
2017	108 722	55 407	39 026	6 443	7 846
2018	109 000	55 762	39 002	6 429	7 807
2019	108 940	55 943	38 801	6 444	7 752

<sup>1)</sup> einschließlich eingetragene Lebenspartnerschaft

### Bevölkerung mit Hauptwohnsitz am 31.12. nach Familienstand

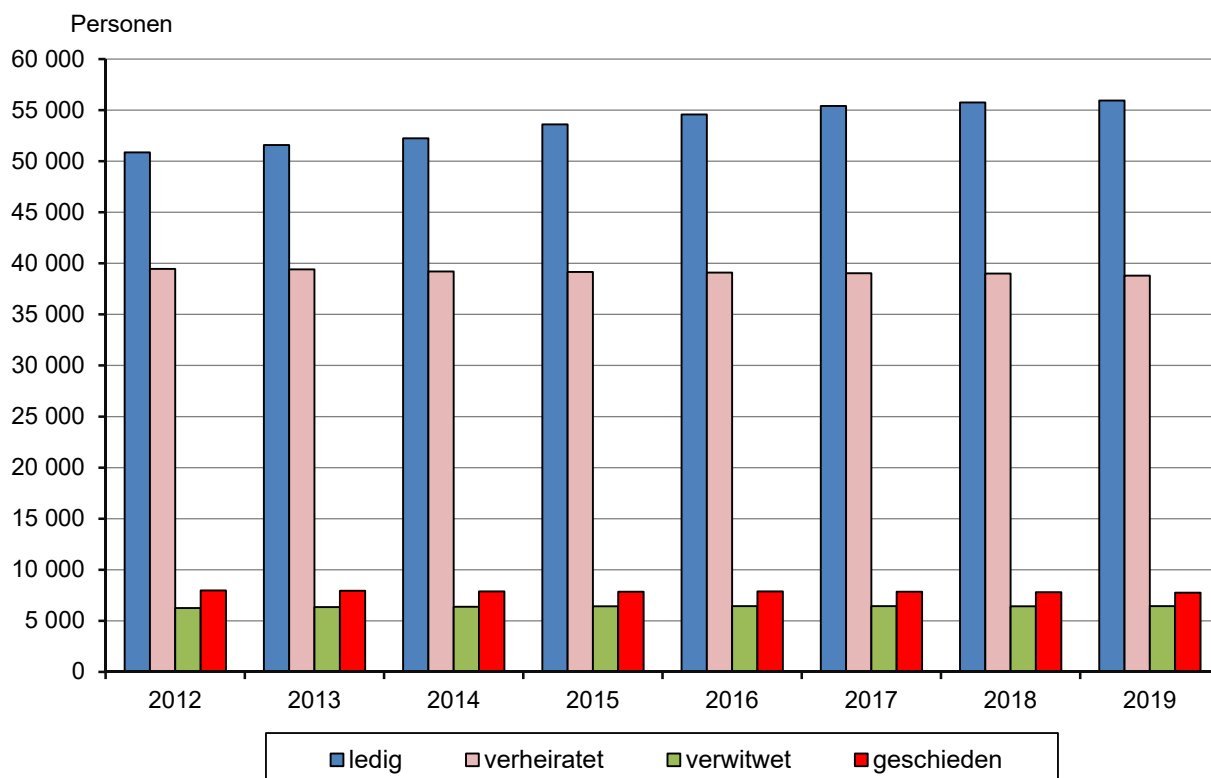

**2.2.8.2. Wohnbevölkerung nach Familienstand, Altersgruppen und Geschlecht am 31.12.2019**

Altersgruppen von ... bis unter	Wohnbevölkerung insgesamt	davon:			
		ledig	verheiratet <sup>1)</sup>	verwitwet	geschieden
unter 18 Jahre	17 304	17 304	--	--	--
18 - 25 Jahre	11 028	10 825	195	.	.
25 - 30 Jahre	8 873	7 684	1 146	--	43
30 - 35 Jahre	9 242	6 444	2 613	.	.
35 - 40 Jahre	7 786	4 278	3 164	11	333
40 - 45 Jahre	6 303	2 852	2 962	15	474
45 - 50 Jahre	5 731	2 135	2 917	35	644
50 - 55 Jahre	6 428	1 671	3 567	95	1 095
55 - 60 Jahre	6 454	1 051	3 946	174	1 283
60 - 65 Jahre	5 887	605	3 925	316	1 041
65 - 70 Jahre	5 921	397	4 054	544	926
70 J. und älter	17 983	697	10 312	5 248	1 726
insgesamt	108 940	55 943	38 801	6 444	7 752

Altersgruppen von ... bis unter	Wohnbevölkerung männlich	davon:			
		ledig	verheiratet <sup>1)</sup>	verwitwet	geschieden
unter 18 Jahre	8 797	8 797	--	--	--
18 - 25 Jahre	5 371	5 317	.	.	.
25 - 30 Jahre	4 730	4 285	429	--	16
30 - 35 Jahre	4 939	3 727	1 140	.	.
35 - 40 Jahre	4 106	2 460	1 516	3	127
40 - 45 Jahre	3 270	1 658	1 409	3	200
45 - 50 Jahre	2 986	1 240	1 473	13	260
50 - 55 Jahre	3 353	1 088	1 801	12	452
55 - 60 Jahre	3 206	668	1 898	43	597
60 - 65 Jahre	2 777	329	1 937	62	449
65 - 70 Jahre	2 720	208	2 002	110	400
70 J. und älter	7 497	204	5 704	1 056	533
insgesamt	53 752	29 981	19 361	1 304	3 106

Altersgruppen von ... bis unter	Wohnbevölkerung weiblich	davon:			
		ledig	verheiratet <sup>1)</sup>	verwitwet	geschieden
unter 18 Jahre	8 507	8 507	--	--	--
18 - 25 Jahre	5 657	5 508	.	--	.
25 - 30 Jahre	4 143	3 399	717	--	27
30 - 35 Jahre	4 303	2 717	1 473	4	109
35 - 40 Jahre	3 680	1 818	1 648	8	206
40 - 45 Jahre	3 033	1 194	1 553	12	274
45 - 50 Jahre	2 745	895	1 444	22	384
50 - 55 Jahre	3 075	583	1 766	83	643
55 - 60 Jahre	3 248	383	2 048	131	686
60 - 65 Jahre	3 110	276	1 988	254	592
65 - 70 Jahre	3 201	189	2 052	434	526
70 J. und älter	10 486	493	4 608	4 192	1 193
insgesamt	55 188	25 962	19 440	5 140	4 646

<sup>1)</sup> einschließlich eingetragene Lebenspartnerschaft

### 2.3. Ausländer und Migranten

(Quelle: Städtisches Melderegister, eigene Ermittlungen; siehe auch 2.2.3., 2.2.6., 2.6.)

#### 2.3.1. Ausländer

##### 2.3.1.1. Ausländer nach ihrer Herkunft (Erdteile, ausgewählte Länder)

Herkunft	am 31.12.2019				Anteil an insgesamt			
	insgesamt	davon:		Kinder unter 16 Jahre	insgesamt	davon:		Kinder unter 16 Jahre
		männlich	weiblich			männlich	weiblich	
Personen				Prozent				
insgesamt	11 217	6 062	5 155	1 572	100,0	100,0	100,0	100,0
davon:								
Europa	4 129	1 997	2 132	466	36,8	32,9	41,4	29,6
Asien	5 679	3 237	2 442	929	50,6	53,4	47,4	59,1
Amerika	512	264	248	37	4,6	4,4	4,8	2,4
Afrika	756	479	277	101	6,7	7,9	5,4	6,4
Australien u. Neuseeland	27	19	8	1	0,2	0,3	0,2	0,1
Staatenlos	11	7	4	1	0,1	0,1	0,1	0,1
ungeklärte Staatsangehörigkeit	103	59	44	37	0,9	1,0	0,9	2,4

#### Europa (Auswahl)

Bulgarien	197	93	104	25	1,8	1,5	2,0	1,6
Griechenland	150	81	69	18	1,3	1,3	1,3	1,1
Italien	353	191	162	31	3,1	3,2	3,1	2,0
Kosovo	118	68	50	32	1,1	1,1	1,0	2,0
Polen	248	136	112	22	2,2	2,2	2,2	1,4
Rumänien	249	120	129	38	2,2	2,0	2,5	2,4
Russland	547	214	333	63	4,9	3,5	6,5	4,0
Spanien	193	104	89	15	1,7	1,7	1,7	1,0
Türkei	200	105	95	16	1,8	1,7	1,8	1,0
Ukraine	475	186	289	42	4,2	3,1	5,6	2,7

#### Asien (Auswahl)

Afghanistan	495	349	146	126	4,4	5,8	2,8	8,0
China/Hongkong	901	382	519	32	8,0	6,3	10,1	2,0
Georgien	105	46	59	11	0,9	0,8	1,1	0,7
Indien	625	449	176	19	5,6	7,4	3,4	1,2
Irak	347	229	118	111	3,1	3,8	2,3	7,1
Syrien	1 795	1 089	706	535	16,0	18,0	13,7	34,0
Vietnam	248	91	157	14	2,2	1,5	3,0	0,9

#### Amerika (Auswahl)

Brasilien	79	36	43	6	0,7	0,6	0,8	0,4
Kolumbien	53	30	23	1	0,5	0,5	0,4	0,1
Mexiko	50	33	17	3	0,4	0,5	0,3	0,2
USA	152	82	70	13	1,4	1,4	1,4	0,8

#### Afrika (Auswahl)

Ägypten	132	84	48	31	1,2	1,4	0,9	2,0
Eritrea	71	49	22	11	0,6	0,8	0,4	0,7
Libyen	35	18	17	16	0,3	0,3	0,3	1,0
Marokko	112	69	43	2	1,0	1,1	0,8	0,1
Nigeria	119	69	50	18	1,1	1,1	1,0	1,1

### Ausländer in Jena 2015 bis 2019

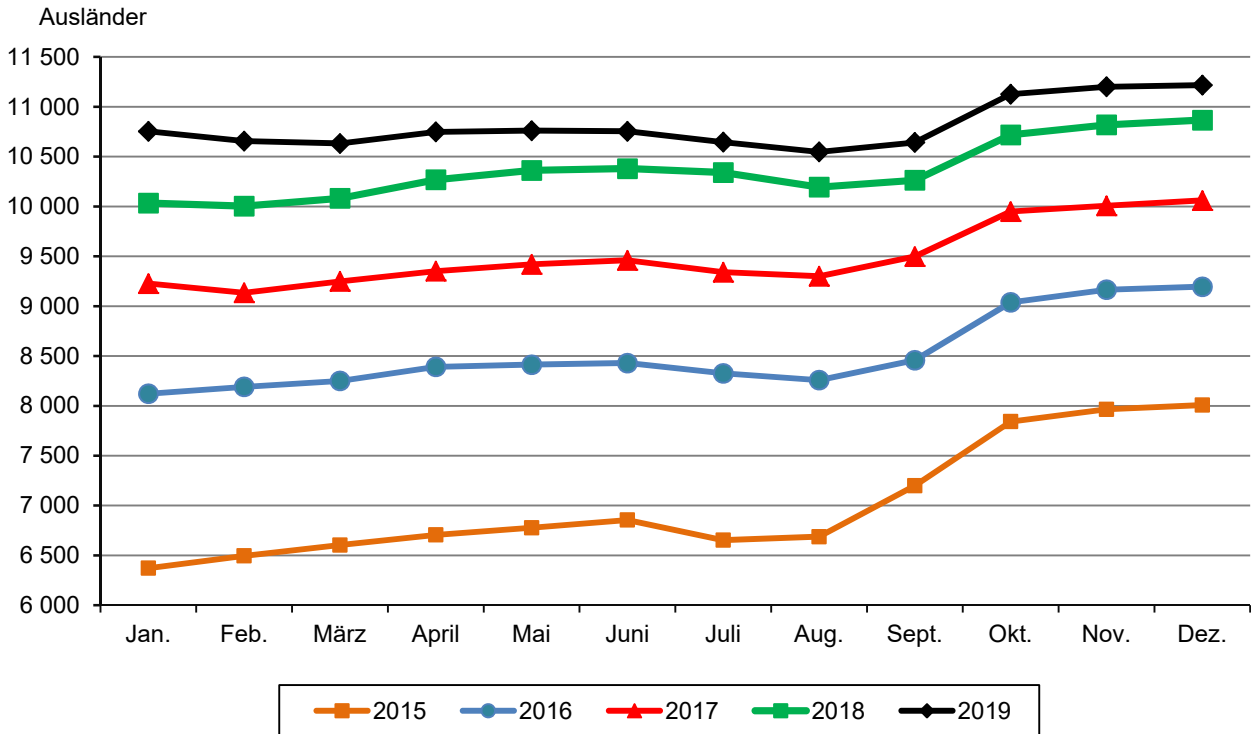

### Bevölkerungsentwicklung von Ausländern aus ausgewählten Ländern in Jena

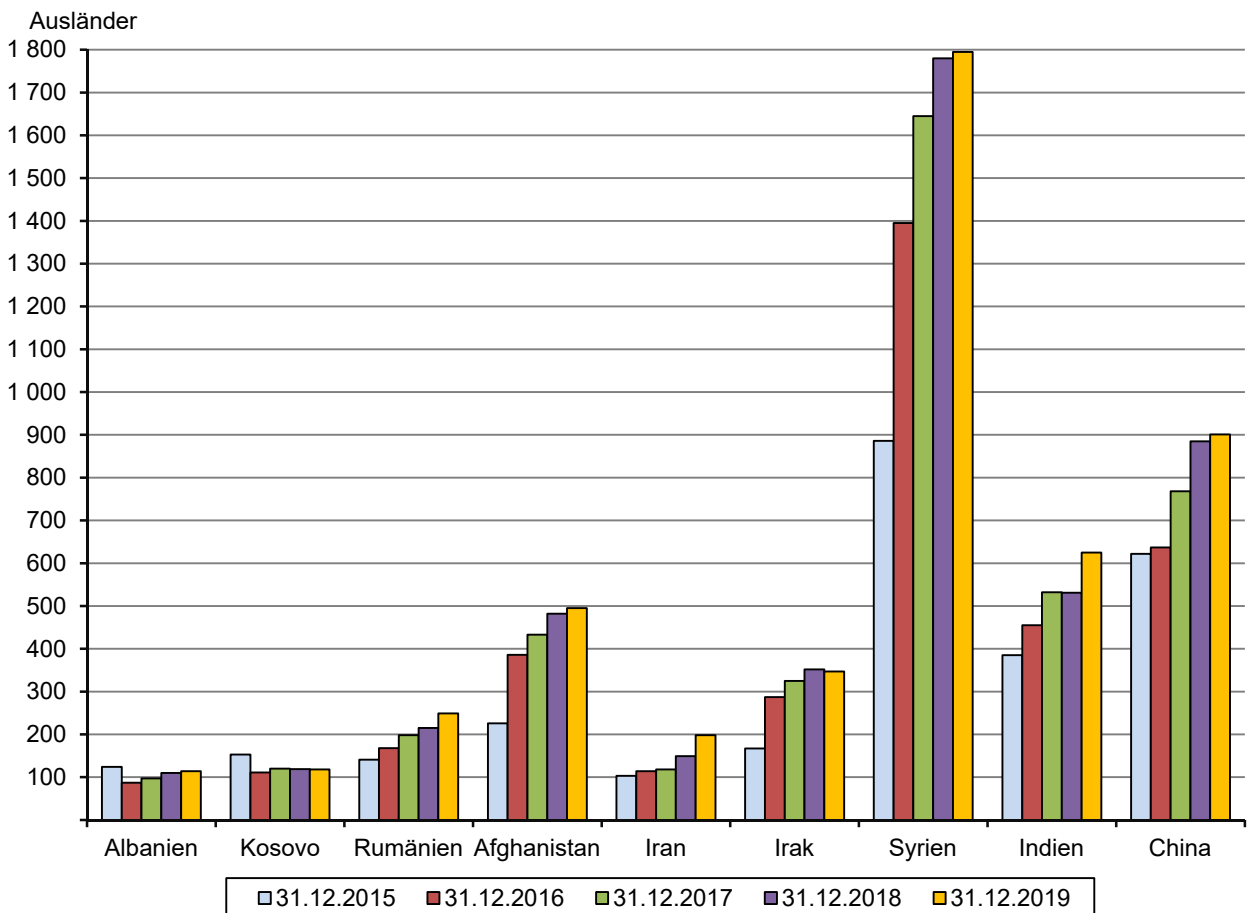

**2.3.1.2. Entwicklung der Zahl der Ausländer in Jena von 1991 bis 2019**  
 (Quelle: Städtisches Melderegister, eigene Ermittlungen)

31.12.	Ausländer	davon:		darunter aus:				Anteil der Ausländer insgesamt an der Wohnbevölkerung (%)
	insgesamt	männlich	weiblich	Europa	Asien	Afrika	Amerika	
	Personen							
1991	935	549	386	514	218	122	67	0,9
1995	1 976	1 264	712	1 216	466	185	96	1,9
1996	2 274	1 455	819	1 421	544	198	97	2,3
1997	3 027	2 026	1 001	1 785	733	330	159	3,1
1998	3 419	2 269	1 150	2 069	859	345	125	3,5
1999	2 644	1 551	1 093	1 665	603	200	160	2,7
2000	2 840	1 657	1 183	1 759	685	206	171	2,9
2001	3 104	1 824	1 280	1 783	927	191	181	3,2
2002	2 972	1 671	1 301	1 784	792	162	201	3,0
2003	2 935	1 557	1 378	1 839	718	144	215	2,9
2004	2 990	1 517	1 473	1 854	771	131	222	3,0
2005	3 250	1 644	1 606	2 026	854	136	218	3,2
2006	3 398	1 733	1 665	2 088	917	148	228	3,4
2007	3 818	1 933	1 885	2 313	1 024	191	268	3,8
2008	3 974	1 985	1 989	2 379	1 107	197	270	3,9
2009	4 293	2 090	2 203	2 480	1 305	203	287	4,2
2010	4 465	2 151	2 314	2 458	1 472	199	315	4,3
2011	4 653	2 241	2 412	2 560	1 547	194	321	4,5
2012	5 119	2 495	2 624	2 796	1 717	216	352	4,9
2013	5 766	2 824	2 942	3 069	2 024	239	388	5,5
2014	6 415	3 190	3 225	3 295	2 380	315	372	6,1
2015	8 008	4 243	3 765	3 591	3 501	421	408	7,5
2016	9 195	4 911	4 284	3 661	4 536	485	397	8,5
2017	10 060	5 411	4 649	3 837	5 095	550	454	9,3
2018	10 866	5 870	4 996	4 080	5 519	621	511	10,0
2019	11 217	6 062	5 155	4 129	5 679	756	512	10,3

**Ausländerentwicklung in Jena von 2000 - 2019**

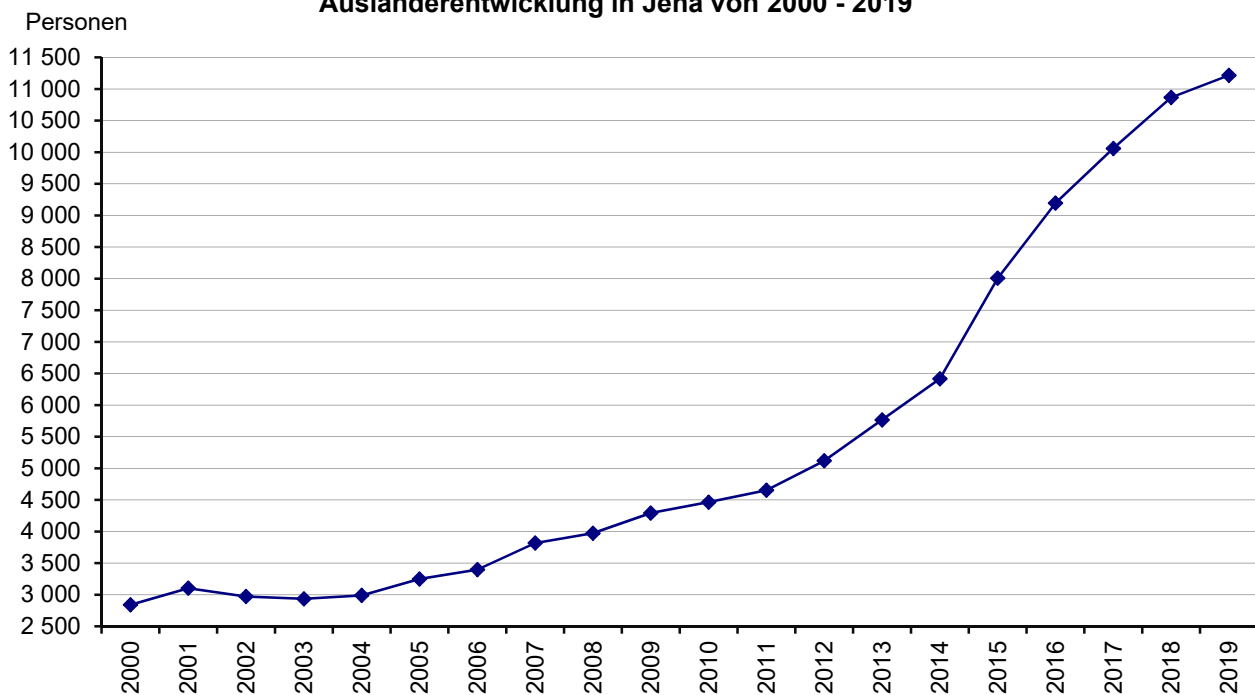



**2.3.1.3. Ausländer in Jena nach ihrem Aufenthaltstitel**

(Quelle: Ausländerbehörde; Städtisches Melderegister, eigene Ermittlungen)

	31.12.						
	2013	2014	2015	2016	2017	2018	2019
	Personen						
<b>Ausländer insgesamt</b>	5 766	6 415	8 008	9 195	10 060	10 866	11 217
<b>Ausländer mit befristetem Aufenthalt</b> (ohne EU-Bürger)	2 479	2 872	3 273	4 726	5 372	5 726	6 053
- Studium oder Ausbildung	1 338	1 520	1 647	1 904	1 910	1 935	2 093
- Erwerbstätigkeit	274	291	334	401	471	534	629
- familiäre Gründe	659	692	747	932	1 117	1 214	1 239
- humanitäre, politische Gründe	208	369	545	1 489	1 874	2 043	2 092
<b>Ausländer mit unbefristetem Aufenthalt</b>	2 674	2 889	2 912	3 239	3 438	3 741	3 855
- EU-Bürger, Schweizer, Familienangehörige	1 581	1 748	1 734	2 042	2 190	2 444	2 459
- Niederlassungserlaubnisse (allgemein)	689	744	780	800	861	900	1 023
- humanitäre, politische Gründe	404	397	398	397	387	397	373
<b>Ausländer mit aktuellen Anträgen</b> (in Bearbeitung)	521	468	1 215	589	819	967	881
- darunter: mit Einreisevisum	.	137	237	288	411	476	388
<b>Asylbewerber und ausreisepflichtige Ausländer</b>	92	186	608	641	431	432	428
- Asylbewerber im Verfahren	63	133	529	510	322	317	280
- abgelehnte Asylbewerber/ausreisepflichtige Ausländer	29	53	79	131	109	115	148

**2.3.2. Migranten**

(Quelle: Städtisches Melderegister, eigene Ermittlungen)

**2.3.2.1. Entwicklung der Migrantenzahlen**

	Personen am 31.12.								
	2011	2012	2013	2014	2015	2016	2017	2018	2019
<b>Migranten insgesamt</b>	8 673	9 214	9 940	10 806	12 105	13 364	14 374	15 272	15 793
davon: männlich	4 155	4 454	4 827	5 277	6 259	6 974	7 549	8 029	8 289
weiblich	4 518	4 760	5 113	5 529	5 846	6 390	6 825	7 243	7 504
davon: Eingebürgerte insgesamt	1 516	1 605	1 691	1 784	1 899	1 989	2 133	2 226	2 370
davon: männlich	769	824	868	884	942	987	1 060	1 091	1 148
weiblich	747	781	823	900	957	1 002	1 073	1 135	1 222
Aussiedler insgesamt <sup>1)</sup>	2 504	2 490	2 483	2 607	2 198	2 180	2 181	2 180	2 206
davon: männlich	1 145	1 135	1 135	1 203	1 074	1 076	1 078	1 068	1 079
weiblich	1 359	1 355	1 348	1 404	1 124	1 104	1 103	1 112	1 127
Ausländer insgesamt	4 653	5 119	5 766	6 415	8 008	9 195	10 060	10 866	11 217
davon: männlich	2 241	2 495	2 824	3 190	4 243	4 911	5 411	5 870	6 062
weiblich	2 412	2 624	2 942	3 225	3 765	4 284	4 649	4 996	5 155

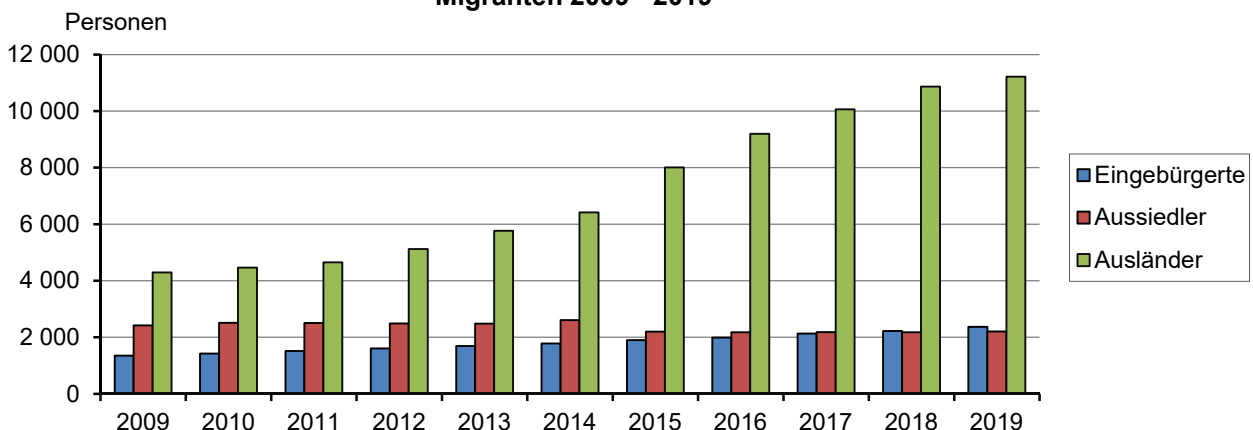
<sup>1)</sup> Mit einem Update von MigraPro kann die Zahl der Aussiedler ab 2015 noch genauer bestimmt werden.**Migranten 2009 - 2019**

**2.3.2.2. Einwohner mit Hauptwohnsitz am 31.12.2019 mit und ohne Migrationshintergrund**

Altersgruppen von ... bis unter	Einwohner insgesamt	davon:					
		Deutsche (Personen ohne Migrationshintergrund)			Migranten (Personen mit Migrationshintergrund)		
		insge- samt	davon:		insge- samt	davon:	
			männlich	weiblich		männlich	weiblich
0 - 3 Jahre	3 230	2 473	1 236	1 237	757	375	382
3 - 6 Jahre	3 224	2 535	1 325	1 210	689	339	350
6 - 10 Jahre	3 884	3 171	1 598	1 573	713	379	334
10 - 16 Jahre	5 361	4 412	2 246	2 166	949	505	444
16 - 18 Jahre	1 605	1 302	621	681	303	173	130
18 - 25 Jahre	11 028	8 211	3 864	4 347	2 817	1 507	1 310
25 - 27 Jahre	3 469	2 251	1 150	1 101	1 218	664	554
27 - 45 Jahre	28 735	23 166	12 247	10 919	5 569	2 984	2 585
45 - 60 Jahre	18 613	17 018	8 723	8 295	1 595	822	773
60 - 65 Jahre	5 887	5 491	2 571	2 920	396	206	190
65 J. und älter	23 904	23 117	9 882	13 235	787	335	452
insgesamt	108 940	93 147	45 463	47 684	15 793	8 289	7 504

**2.3.2.3. Personen mit familiärem Migrationshintergrund am 31.12.2019**

Altersgruppen von ... bis unter	Migranten (Personen mit Migrationshintergrund)			davon:								
	insge- samt	davon:		Deutsche mit Migrationshintergrund						Ausländer		
		männ- lich	weib- lich	Einge- bürgerte insge.	davon:		Aus- siedler insge.	davon:		insge- samt	davon:	
					männ- lich	weib- lich		männ- lich	weib- lich		männ- lich	weib- lich
0 - 3 Jahre	757	375	382	245	110	135	138	68	70	374	197	177
3 - 6 Jahre	689	339	350	196	98	98	141	64	77	352	177	175
6 - 10 Jahre	713	379	334	213	109	104	121	62	59	379	208	171
10 - 16 Jahre	949	505	444	284	141	143	198	117	81	467	247	220
16 - 18 Jahre	303	173	130	86	39	47	48	28	20	169	106	63
18 - 25 Jahre	2 817	1 507	1 310	339	151	188	172	85	87	2 306	1 271	1 035
25 - 27 Jahre	1 218	664	554	84	46	38	71	32	39	1 063	586	477
27 - 45 Jahre	5 569	2 984	2 585	493	246	247	547	299	248	4 529	2 439	2 090
45 - 60 Jahre	1 595	822	773	238	127	111	297	124	173	1 060	571	489
60 - 65 Jahre	396	206	190	45	24	21	154	74	80	197	108	89
65 J. und älter	787	335	452	147	57	90	319	126	193	321	152	169
insgesamt	15 793	8 289	7 504	2 370	1 148	1 222	2 206	1 079	1 127	11 217	6 062	5 155

**2.3.2.4. Einbürgerungen**

(Quelle: Standesamt Jena, Thüringer Landesamt für Statistik)

**2.3.2.4.1 Eingebürgerte Personen**

Jahr	Eingebürgerte Personen		
	insgesamt	davon:	
		männlich	weiblich
2001	39	21	18
2002	44	26	18
2003	38	21	17
2004	42	23	19
2005	29	17	12
2006	38	22	16
2007	25	15	10
2008	33	23	10
2009	23	11	12
2010	25	12	13
2011	20	10	10
2012	43	28	15
2013	43	25	18
2014	46	33	13
2015	43	18	25
2016	47	22	25
2017	55	25	30
2018 <sup>1)</sup>	79	37	42
2019 <sup>1)</sup>	89	39	50

<sup>1)</sup> bis 2017 Daten des TLS, ab 2018 Daten des Standesamtes, da das TLS aus Datenschutzgründen rundet**2.3.2.4.2 Eingebürgerte Personen nach bisheriger Staatsangehörigkeit und dann doppelter Staatsangehörigkeit**

	2019		2018	
	bisherige	doppelte	bisherige	doppelte
	Staatsangehörigkeit			
Einbürgerungen	89	40	79	51
<u>darunter:</u>				
Europäische Staaten	42	22	28	16
Asiatische Staaten	37	12	38	25
Afrikanische Staaten	3	2	9	7
Amerikanische Staaten	6	4	4	3

**2.3.2.4.3 Eingebürgerte Personen nach Dauer des Aufenthaltes in Deutschland vor der Einbürgerung**

Dauer des Aufenthaltes	2019	2018
15 Jahre und länger	18	17
8 bis 14 Jahre	48	35
unter 8 Jahre	23	27

## 2.4. Natürliche Bevölkerungsbewegung

### 2.4.1. Eheschließungen, Geburten, Sterbefälle (Übersicht)

(Quelle: Städtisches Melderegister, eigene Ermittlungen; IV. Quartal 2018, Jahr 2018 und 2019 TLS)

	Mengen- einheit	2019 p				2018	2019	2018
		Oktober	November	Dezember	IV. Quartal	Jahr		
Eheschließungen insgesamt	Anzahl	38	24	33	95	134	417	487
Lebendgeburten insgesamt	Personen	92	84	80	256	267	1 080	1 120
davon: männlich	Personen	48	37	32	117	127	521	544
weiblich	Personen	44	47	48	139	140	559	576
Sterbefälle insgesamt	Personen	84	97	118	299	258	1 140	1 069
davon: männlich	Personen	40	44	55	139	122	538	501
weiblich	Personen	44	53	63	160	136	602	568
Saldo Geburten/Sterbefälle insgesamt	Personen	8	- 13	- 38	- 43	9	- 60	51
davon: männlich	Personen	8	- 7	- 23	- 22	5	- 17	43
weiblich	Personen	--	- 6	- 15	- 21	4	- 43	8

**Geburten**  
aus dem Melderegister

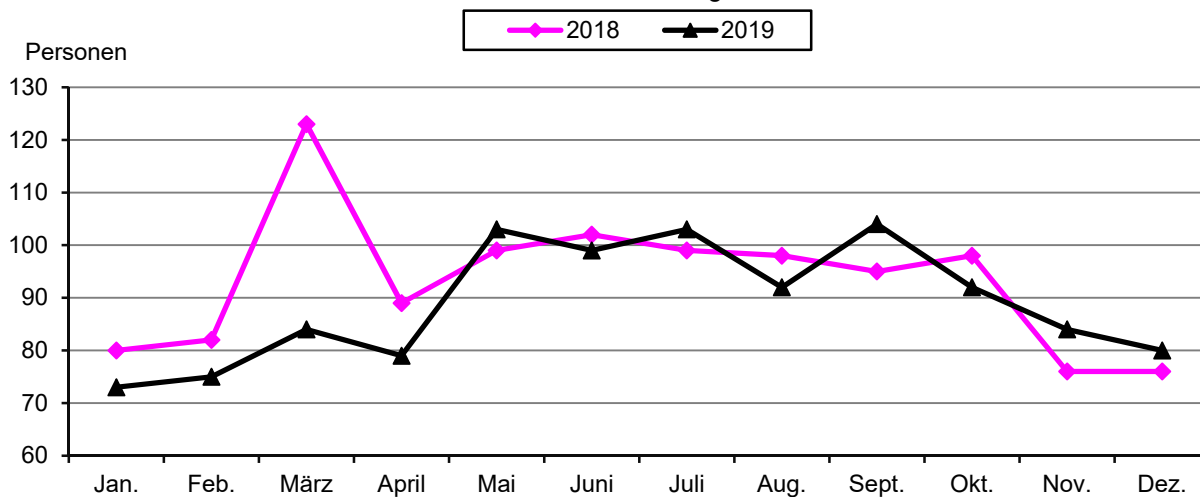

**Sterbefälle**  
aus dem Melderegister

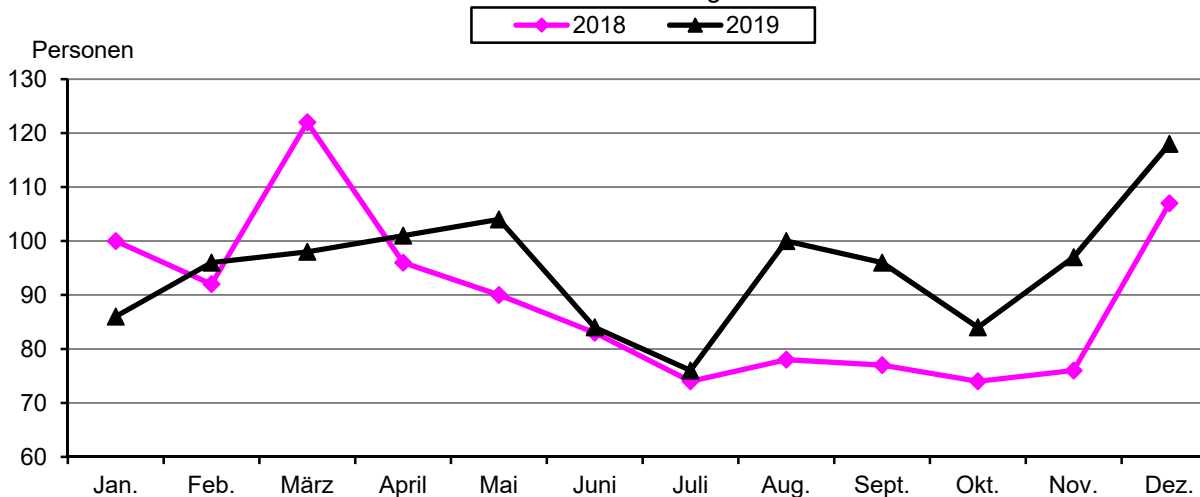

### Überschuss der Geborenen bzw. Gestorbenen aus dem Melderegister

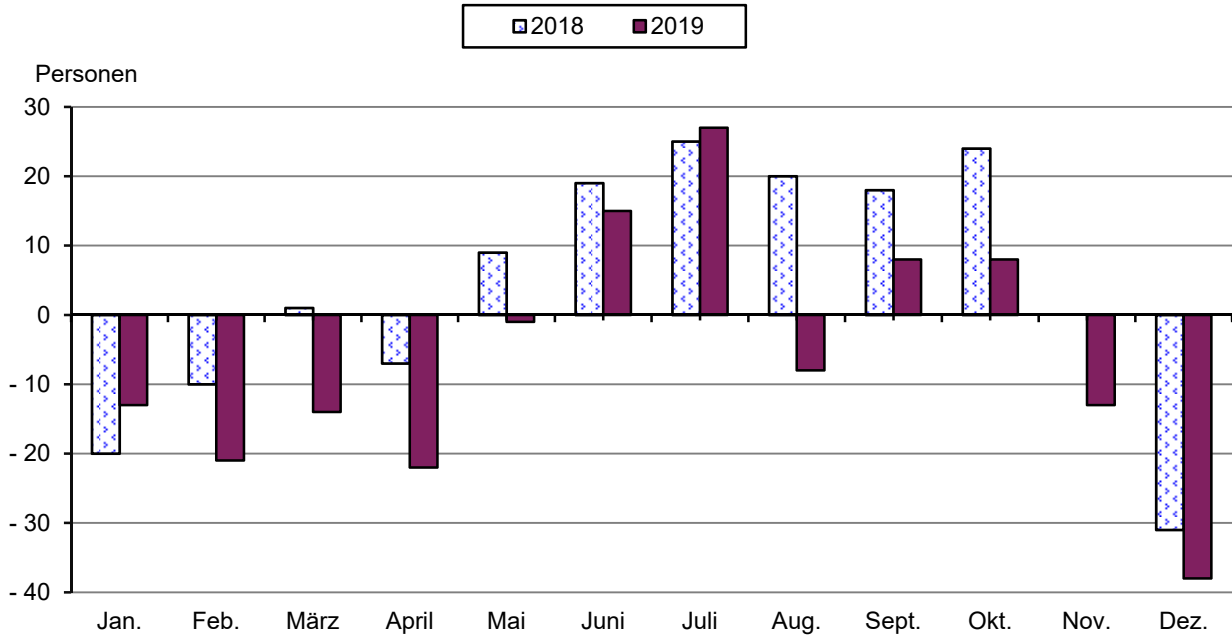

#### 2.4.2. Sterbefälle nach dem Alter im Quartal (Quelle: Städtisches Melderegister, eigene Ermittlungen)

Gestorbene im Alter von ... bis unter ... Jahren	2019 p										2018 <sup>1)</sup>				
	Oktober		November		Dezember		IV. Quartal								
	männ- lich	weib- lich	männ- lich	weib- lich	männ- lich	weib- lich	männ- lich	weib- lich	insge- samt	Anteil in %	männ- lich	weib- lich	insge- samt	Anteil in %	
	Personen										%		Personen		%
insgesamt	40	44	44	53	55	63	139	160	299	100,0	122	135	257	100,0	
0 - 3	--	--	1	--	--	--	1	--	1	0,3	1	--	1	0,4	
3 - 18	--	--	--	1	--	1	--	2	2	0,7	--	--	--	--	
18 - 45	1	1	1	3	1	--	3	4	7	2,3	3	2	5	1,9	
45 - 60	3	2	4	4	1	1	8	7	15	5,0	15	4	19	7,4	
60 - 65	3	2	3	5	1	1	7	8	15	5,0	8	4	12	4,7	
65 - 70	8	1	1	2	4	2	13	5	18	6,0	8	10	18	7,0	
70 - 75	5	4	4	2	4	3	13	9	22	7,4	11	7	18	7,0	
75 - 80	4	6	5	5	11	12	20	23	43	14,4	21	19	40	15,6	
80 - 85	5	5	10	9	10	11	25	25	50	16,7	27	24	51	19,8	
85 - 90	7	14	10	6	11	19	28	39	67	22,4	16	33	49	19,1	
90 und älter	4	9	5	16	12	13	21	38	59	19,7	12	32	44	17,1	

<sup>1)</sup> Abweichungen zu den Angaben des Thüringer Landesamtes für Statistik: Sterbefälle nach Altersgruppen werden vierteljährlich nicht zur Verfügung gestellt

**2.4.3. Sterbefälle nach dem Alter im Jahr**

(Quelle: Städtisches Melderegister, eigene Ermittlungen)

Gestorbene im Alter von ... bis ... Jahren	1990			2000			2017			2018 <sup>1)</sup>			2019 <sup>1)</sup>		
	männ- lich	weib- lich	insge- samt	männ- lich	weib- lich	insge- samt	männ- lich	weib- lich	insge- samt	männ- lich	weib- lich	insge- samt	männ- lich	weib- lich	insge- samt
	Personen		%	Personen		%	Personen		%	Personen		%	Personen		%
insgesamt	468	620	100,0	408	491	100,0	507	554	100,0	501	568	100,0	537	603	100,0
0 - 3	6	3	0,8	2	--	0,2	1	3	0,4	1	2	0,3	1	2	0,3
3 - 18	5	3	0,7	--	1	0,1	--	1	0,1	1	--	0,1	3	2	0,4
18 - 45	36	20	5,2	31	9	4,4	11	8	1,8	11	9	1,9	18	5	2,0
45 - 60	79	36	10,6	65	25	10,0	40	18	5,5	44	20	6,0	51	19	6,1
60 - 65	41	22	5,8	38	20	6,5	41	21	5,8	31	16	4,4	29	29	5,1
65 - 70	34	44	7,2	37	21	6,5	45	23	6,4	49	31	7,5	44	23	5,9
70 - 75	36	51	8,0	57	42	11,0	42	30	6,8	45	27	6,7	42	30	6,3
75 - 80	76	130	18,9	50	74	13,8	100	73	16,3	104	74	16,7	87	78	14,5
80 - 85	84	141	20,7	38	83	13,5	101	103	19,2	93	96	17,7	100	116	18,9
85 - 90	53	118	15,7	57	123	20,0	82	107	17,8	70	119	17,7	93	130	19,6
90 und älter	18	52	6,4	33	93	14,0	44	167	19,9	52	174	21,1	69	169	20,9

<sup>1)</sup> Abweichungen zu den Angaben des Thüringer Landesamtes für Statistik: Sterbefälle nach Altersgruppen werden nicht zur Verfügung gestellt

**2.4.4. Lebendgeborene nach der Ehelichkeit**

(Quelle: Thüringer Landesamt für Statistik)

Jahr	Lebend- geborene	ehelich		nichtehelich	
		Anzahl	%	Anzahl	%
1990	1 153	750	65,0	403	35,0
1991	726	426	58,7	300	41,3
1992	577	327	56,7	250	43,3
1993	580	351	60,5	229	39,5
1994	591	309	52,3	282	47,7
1995	610	356	58,4	254	41,6
1996	684	397	58,0	287	42,0
1997	799	385	48,2	414	51,8
1998	776	414	53,4	362	46,6
1999	785	383	48,8	402	51,2
2000	730	351	48,1	379	51,9
2001	831	385	46,3	446	53,7
2002	848	386	45,5	462	54,5
2003	848	364	42,9	484	57,1
2004	930	411	44,2	519	55,8
2005	875	387	44,2	488	55,8
2006	947	414	43,7	533	56,3
2007	963	415	43,1	548	56,9
2008	1 071	487	45,5	584	54,5
2009	1 086	452	41,6	634	58,4
2010	1 068	456	42,7	612	57,3
2011	1 111	482	43,4	629	56,6
2012	1 000	412	41,2	588	58,8
2013	1 089	493	45,3	596	54,7
2014	1 198	545	45,5	653	54,5
2015	1 112	521	46,9	591	53,1
2016	1 151	540	46,9	611	53,1
2017	1 160	552r	47,6r	608r	52,4r
2018	1 120	559	49,9	561	50,1
2019	1 080	546	50,6	534	49,4

**ehelich und nichtehelich Lebendgeborene**

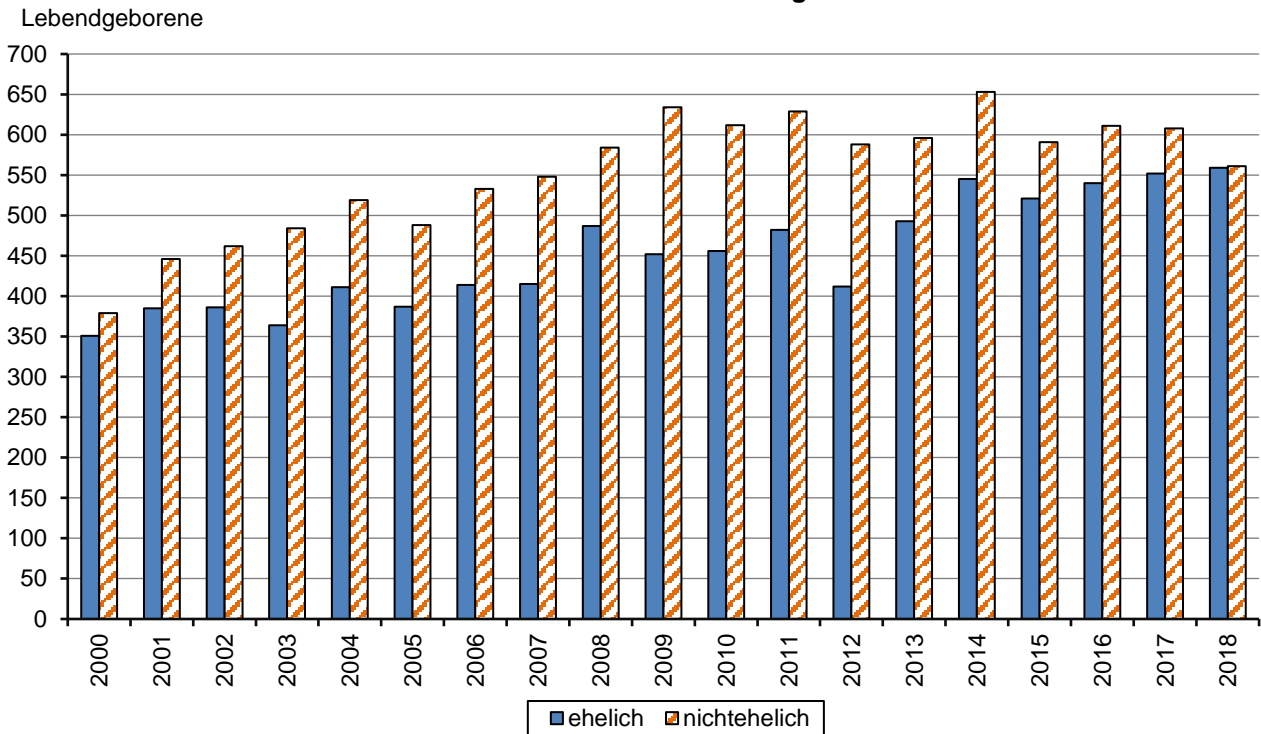

**2.5. Räumliche Bevölkerungsbewegung**

**2.5.1. Wanderungsbewegung der Bevölkerung nach Geschlecht**

(Quelle: 2019 Städtisches Melderegister, eigene Ermittlungen; 2018 Thüringer Landesamt für Statistik)

	2019				2018		2019
	Oktober	November	Dezember	IV. Quartal		Jahr	
	Personen						
Zuzüge insgesamt	1 648	627	328	2 603	2 601	7 496	6 773
davon: männlich	715	334	154	1 203	1 243	3 765	3 337
weiblich	933	293	174	1 400	1 358	3 731	3 436
Fortzüge insgesamt	714	557	357	1 628	1 821	7 206	6 799
davon: männlich	369	287	176	832	915	3 595	3 358
weiblich	345	270	181	796	906	3 611	3 441
Wanderungsbilanz insgesamt	934	70	- 29	975	780	290	- 26
davon: männlich	346	47	- 22	371	949	170	- 21
weiblich	588	23	- 7	604	914	120	- 5

**Zu- und Fortgezogene von Juli 2017 bis Dezember 2019**

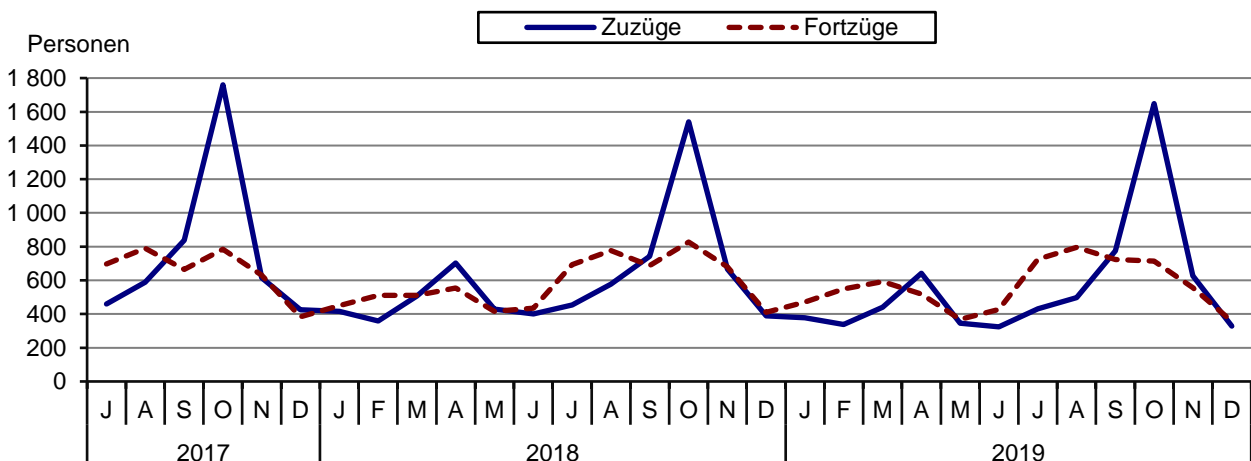

### Wanderungsgewinn bzw. -verlust von Juli 2017 bis Dezember 2019 aus dem Melderegister

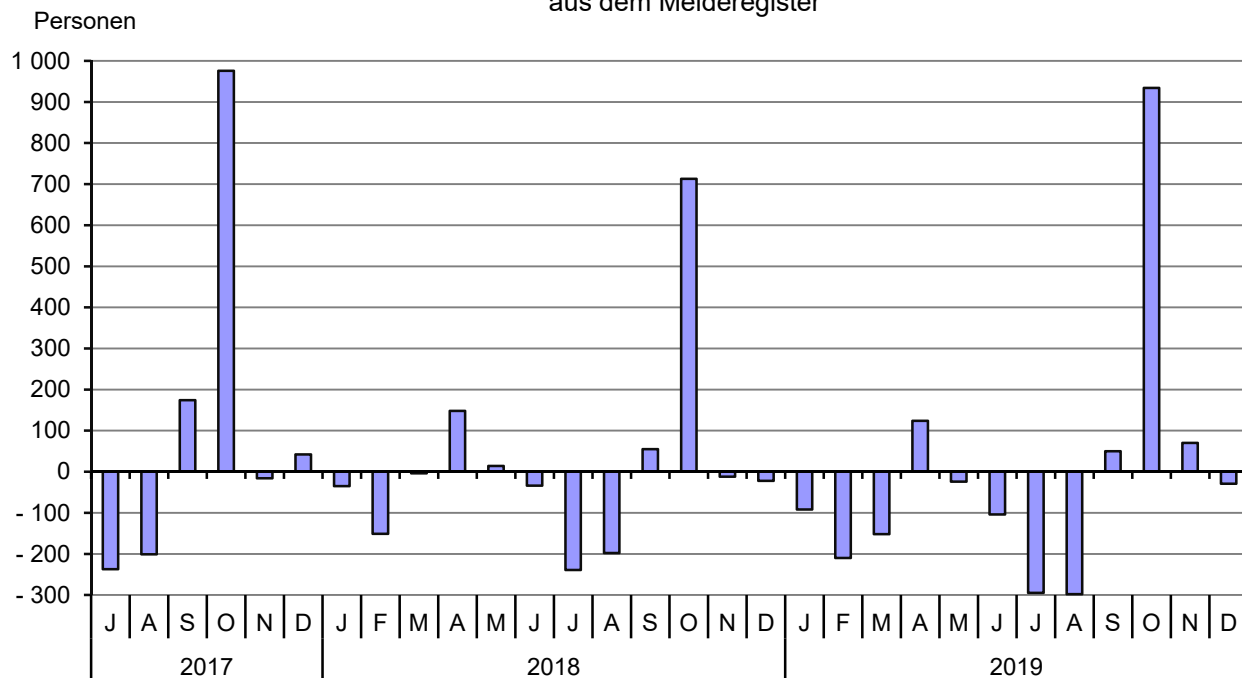

#### 2.5.2. Wanderungsbewegung der Bevölkerung nach der Richtung

(Quelle: 2019 Städtisches Melderegister, eigene Ermittlungen; 2017 und 2018 Thüringer Landesamt für Statistik)

	2019				2018 <sup>1)</sup>	2017	2018	2019
	Okt.	Nov.	Dez.	IV. Quartal		Jahr		
Zuzüge insgesamt	1 648	627	328	2 603	2 596	7 760	7 496	6 773
davon: Zuzüge aus dem Bundesgebiet	780	298	144	1 222	1 272	3 194	3 133	2 982
Zuzüge aus Thüringen	322	180	122	624	596	2 377	2 058	1 942
Zuzüge aus dem Ausland und unbekannt	546	149	62	757	728	2 189	2 305	1 849
Fortzüge insgesamt	714	557	357	1 628	1 917	7 066	7 206	6 799
davon: Fortzüge in das Bundesgebiet	461	296	164	921	1 083	3 539	3 515	3 471
Fortzüge nach Thüringen	175	144	126	445	591	2 083	2 214	2 006
Fortzüge in das Ausland und unbekannt	78	117	67	262	243	1 444	1 477	1 322
Wanderungsbilanz insgesamt	934	70	- 29	975	679	694	290	- 26
davon: Bundesgebiet	319	2	- 20	301	189	- 345	- 382	- 489
Thüringen	147	36	- 4	179	5	294	- 156	- 64
Ausland und unbekannt	468	32	- 5	495	485	745	828	527

<sup>1)</sup> Abweichungen zur Tabelle 2.5.1.: Angaben sind aus dem Melderegister, da Wanderungsdaten nach Bundesländern nicht vierteljährlich vom TLS veröffentlicht werden.



**2.5.3. Zuzüge nach Quellgebieten**

(Quelle: Städtisches Melderegister, eigene Ermittlungen; Jahr 2018 Thüringer Landesamt für Statistik)

	2019				2018	2019	2018
	Okt.	Nov.	Dez.	IV. Quartal <sup>1)</sup>	Jahr		
	Zuzüge insgesamt						
<b>Zuzüge insgesamt</b>	1 648	627	328	2 603	2 596	6 773	7 496
Schleswig-Holstein	23	6	3	32	42	81	91
Hamburg	8	6	5	19	37	52	67
Niedersachsen	90	32	7	129	109	279	269
Bremen	4	3	1	8	15	22	27
Nordrhein-Westfalen	78	24	16	118	136	327	317
Hessen	44	17	10	71	78	209	213
Rheinland-Pfalz	28	13	1	42	30	79	80
Baden-Württemberg	89	29	20	138	122	293	296
Bayern	95	34	24	153	147	404	402
Saarland	4	3	1	8	3	17	11
Berlin	35	29	10	74	104	191	226
Brandenburg	44	12	6	62	52	137	134
Mecklenburg-Vorpommern	17	6	4	27	45	81	100
Sachsen	156	45	20	221	223	519	575
Sachsen-Anhalt	65	39	16	120	129	291	325
Thüringen	322	180	122	624	596	1 942	2 058
Ausland und unbekannt	546	149	62	757	728	1 849	2 305

	2019				2018	2019	2018	2019				2018	2019	2018
	Okt.	Nov.	Dez.	IV. Quartal <sup>1)</sup>	Jahr			Okt.	Nov.	Dez.	IV. Quartal <sup>1)</sup>	Jahr		
	männlich							weiblich						
<b>Zuzüge insgesamt</b>	715	334	154	1 203	1 238	3 337	3 765	933	293	174	1 400	1 358	3 436	3 731
Schleswig-Holstein	10	1	2	13	21	41	47	13	5	1	19	21	40	44
Hamburg	4	1	3	8	17	21	32	4	5	2	11	20	31	35
Niedersachsen	42	21	6	69	48	150	138	48	11	1	60	61	129	131
Bremen	2	2	1	5	8	12	16	2	1	--	3	7	10	11
Nordrhein-Westfalen	31	13	8	52	64	163	152	47	11	8	66	72	164	165
Hessen	19	7	6	32	32	101	101	25	10	4	39	46	108	112
Rheinland-Pfalz	16	7	--	23	16	45	40	12	6	1	19	14	34	40
Baden-Württemberg	38	11	8	57	53	130	149	51	18	12	81	69	163	147
Bayern	45	20	13	78	63	211	204	50	14	11	75	84	193	198
Saarland	1	3	1	5	3	10	7	3	--	--	3	--	7	4
Berlin	16	15	3	34	43	97	102	19	14	7	40	61	94	124
Brandenburg	22	3	5	30	29	69	64	22	9	1	32	23	68	70
Mecklenburg-Vorpommern	5	2	2	9	21	34	43	12	4	2	18	24	47	57
Sachsen	53	20	6	79	107	223	283	103	25	14	142	116	296	292
Sachsen-Anhalt	25	22	9	56	48	149	150	40	17	7	64	81	142	175
Thüringen	146	92	56	294	306	982	1 048	176	88	66	330	290	960	1 010
Ausland und unbekannt	240	94	25	359	359	899	1 189	306	55	37	398	369	950	1 116

<sup>1)</sup> Abweichungen zu Tabelle 2.5.1.:

vom Thüringer Landesamt für Statistik werden Zuzüge nach Quellgebieten vierteljährlich nicht zur Verfügung gestellt

## 2.5.4. Zuzüge von Deutschen und Ausländern nach Quellgebieten (Quelle: Städtisches Melderegister, eigene Ermittlungen)

### 2.5.4.1. Zuzüge von Deutschen und Ausländern nach Quellgebieten im Monat

	2019										
	Okt.	Nov.	Dez.	IV. Qu.	Jahr	Okt.	Nov.	Dez.	IV. Qu.	Jahr	Zuzüge insge.
	Zuzüge Deutsche					Zuzüge Ausländer					
<b>Zuzüge insgesamt</b>	939	420	216	1 575	4 230	709	204	112	1 025	2 543	6 773
Schleswig-Holstein	22	5	2	29	73	1	1	1	3	8	81
Hamburg	8	6	4	18	47	--	--	1	1	5	52
Niedersachsen	81	28	5	114	246	9	4	2	15	33	279
Bremen	4	2	1	7	19	--	1	--	1	3	22
Nordrhein-Westfalen	64	21	10	95	259	14	3	6	23	68	327
Hessen	38	13	8	59	173	6	4	2	12	36	209
Rheinland-Pfalz	15	9	1	25	53	13	4	--	17	26	79
Baden-Württemberg	74	18	17	109	241	15	8	3	26	52	293
Bayern	81	33	18	132	333	14	1	6	21	71	404
Saarland	3	3	1	7	14	1	--	--	1	3	17
Berlin	32	20	9	61	154	3	9	1	13	37	191
Brandenburg	38	12	5	55	119	6	--	1	7	18	137
Mecklenburg-Vorpommern	15	6	4	25	77	2	--	--	2	4	81
Sachsen	149	39	15	203	459	7	6	5	18	60	519
Sachsen-Anhalt	56	34	15	105	259	9	5	1	15	32	291
Thüringen	242	166	94	502	1 592	80	14	28	122	350	1 942
Ausland und unbekannt	17	5	7	29	112	529	144	55	728	1 737	1 849

### 2.5.4.2. Zuzüge von Ausländern nach Quellgebieten 2016 bis 2019

	2016	2017	2018				2019					
	Jahr	Jahr	Quartal				Jahr	Quartal				Jahr
			I.	II.	III.	IV.		I.	II.	III.	IV.	
	Zuzüge Ausländer											
<b>Zuzüge insgesamt</b>	3 286	2 819	507	688	659	990	2 844	386	541	591	1 025	2 543
Schleswig-Holstein	7	13	--	2	3	2	7	2	1	2	3	8
Hamburg	10	11	--	2	--	3	5	2	2	--	1	5
Niedersachsen	47	75	25	3	10	8	46	4	6	8	15	33
Bremen	1	7	--	2	1	--	3	--	--	2	1	3
Nordrhein-Westfalen	78	104	9	26	11	37	83	13	16	16	23	68
Hessen	47	39	4	17	11	11	43	7	10	7	12	36
Rheinland-Pfalz	20	14	3	4	2	4	13	5	1	3	17	26
Baden-Württemberg	76	53	17	13	16	19	65	10	10	6	26	52
Bayern	66	55	6	16	33	22	77	17	11	22	21	71
Saarland	3	1	--	--	--	--	--	--	1	1	1	3
Berlin	47	39	5	11	12	29	57	4	11	9	13	37
Brandenburg	14	8	--	1	1	1	3	6	2	3	7	18
Mecklenburg-Vorpommern	23	11	1	4	4	2	11	--	1	1	2	4
Sachsen	67	62	11	19	15	23	68	13	17	12	18	60
Sachsen-Anhalt	29	26	10	7	12	15	44	4	4	9	15	32
Thüringen <sup>1)</sup>	777	459	82	83	81	115	361	50	102	76	122	350
Ausland und unbekannt	1 974	1 842	334	478	447	699	1 958	249	346	414	728	1 737

<sup>1)</sup> In den Zuzügen aus Thüringen sind die zugewiesenen Flüchtlinge aus den Erstaufnahmeeinrichtungen enthalten.

**2.5.5. Fortzüge nach Zielgebieten**

(Quelle: Städtisches Melderegister, eigene Ermittlungen; Jahr 2018 Thüringer Landesamt für Statistik)

	2019				2018	2019	2018
	Okt.	Nov.	Dez.	IV. Quartal <sup>1)</sup>	Jahr		
	Fortzüge insgesamt						
<b>Fortzüge insgesamt</b>	714	557	357	1 628	1 917	6 799	7 206
Schleswig-Holstein	11	8	1	20	16	93	78
Hamburg	10	9	4	23	26	103	86
Niedersachsen	40	22	12	74	74	270	277
Bremen	4	2	--	6	13	20	34
Nordrhein-Westfalen	46	32	28	106	95	392	358
Hessen	22	12	7	41	104	203	291
Rheinland-Pfalz	17	7	3	27	32	102	100
Baden-Württemberg	49	23	15	87	111	364	360
Bayern	57	33	29	119	131	469	463
Saarland	3	1	1	5	5	25	15
Berlin	39	49	15	103	111	309	314
Brandenburg	21	13	16	50	41	196	111
Mecklenburg-Vorpommern	10	7	3	20	34	82	92
Sachsen	104	54	26	184	223	625	733
Sachsen-Anhalt	28	24	4	56	67	218	203
Thüringen	175	144	126	445	591	2 006	2 214
Ausland und unbekannt	78	117	67	262	243	1 322	1 477

	2019				2018	2019	2018	2019				2018	2019	2018
	Okt.	Nov.	Dez.	IV. Quartal <sup>1)</sup>	Jahr			Okt.	Nov.	Dez.	IV. Quartal <sup>1)</sup>	Jahr		
	männlich							weiblich						
<b>Fortzüge insgesamt</b>	369	287	176	832	957	3 358	3 595	345	270	181	796	960	3 441	3 611
Schleswig-Holstein	6	3	1	10	8	51	39	5	5	--	10	8	42	39
Hamburg	6	5	3	14	15	54	41	4	4	1	9	11	49	45
Niedersachsen	20	11	6	37	39	136	135	20	11	6	37	35	134	142
Bremen	3	1	--	4	7	11	19	1	1	--	2	6	9	15
Nordrhein-Westfalen	21	15	14	50	52	209	181	25	17	14	56	43	183	177
Hessen	10	7	4	21	45	107	149	12	5	3	20	59	96	142
Rheinland-Pfalz	11	3	2	16	18	51	55	6	4	1	11	14	51	45
Baden-Württemberg	31	13	5	49	55	203	182	18	10	10	38	56	161	178
Bayern	29	14	15	58	65	227	231	28	19	14	61	66	242	232
Saarland	1	1	--	2	3	12	11	2	--	1	3	2	13	4
Berlin	28	26	7	61	47	154	145	11	23	8	42	64	155	169
Brandenburg	12	7	7	26	23	98	60	9	6	9	24	18	98	51
Mecklenburg-Vorpommern	6	3	1	10	14	39	44	4	4	2	10	20	43	48
Sachsen	45	23	13	81	100	288	342	59	31	13	103	123	337	391
Sachsen-Anhalt	15	10	2	27	29	108	103	13	14	2	29	38	110	100
Thüringen	80	72	61	213	304	980	1 115	95	72	65	232	287	1026	1099
Ausland und unbekannt	45	73	35	153	133	630	743	33	44	32	109	110	692	734

<sup>1)</sup> Abweichungen zu Tabelle 2.5.1.:

vom Thüringer Landesamt für Statistik werden Fortzüge nach Zielgebieten vierteljährlich nicht zur Verfügung gestellt

**2.5.6. Zu- und Fortzüge nach dem Alter**

(Quelle: Städtisches Melderegister, eigene Ermittlungen)

Altersgruppen von... bis unter	Zuzüge 2019			Anteil der Altersgruppe an Zuzügen insgesamt (%)			Fortzüge 2019			Anteil der Altersgruppe an Fortzügen insgesamt (%)		
	insgesamt	davon:					insgesamt	davon:				
		männlich	weiblich	männlich	weiblich							
Personen			2019	2018	2009	Personen			2019	2018	2009	
<b>insgesamt</b>	6 773	3 337	3 436	100,0	100,0	100,0	6 799	3 358	3 441	100,0	100,0	100,0
davon:												
0 bis unter 3 Jahre	151	77	74	2,2	2,8	2,6	256	138	118	3,8	4,1	3,2
3 bis unter 6 Jahre	96	42	54	1,4	1,9	1,5	171	86	85	2,5	2,7	2,0
6 bis unter 10 Jahre	81	42	39	1,2	1,8	1,1	144	73	71	2,1	2,1	1,7
10 bis unter 16 Jahre	113	63	50	1,7	1,9	1,2	144	72	72	2,1	1,9	1,3
16 bis unter 18 Jahre	68	33	35	1,0	1,5	0,5	47	24	23	0,7	0,7	0,6
18 bis unter 25 Jahre	3 119	1 349	1 770	46,1	43,4	48,9	1 970	826	1 144	29,0	27,3	32,2
25 bis unter 27 Jahre	634	349	285	9,4	8,7	11,0	771	337	434	11,3	12,5	14,1
27 bis unter 45 Jahre	1 906	1 093	813	28,1	28,9	25,8	2 672	1 483	1 189	39,3	39,6	37,0
45 bis unter 60 Jahre	293	163	130	4,3	4,9	3,9	348	199	149	5,1	5,1	4,9
60 bis unter 65 Jahre	65	27	38	1,0	0,8	0,7	71	32	39	1,0	1,0	0,8
65 Jahre und älter	247	99	148	3,6	3,3	2,8	205	88	117	3,0	3,0	2,2

**2.5.7. Innerstädtische Umzüge der wohnberechtigten Bevölkerung**

(Quelle: Städtisches Melderegister, eigene Ermittlungen)

**2.5.7.1. Übersichtstabelle**

Jahr	I.	II.	III.	IV.	Jahr
	Quartal				
	Personen				
1998	4 014	3 578	3 761	4 297	15 650
1999	2 909	2 403	2 645	2 851	10 808
2000	2 408	2 237	2 650	2 426	9 721
2001	2 664	2 440	2 334	2 575	10 013
2002	2 001	2 069	2 532	2 683	9 285
2003	2 583	2 072	2 307	2 170	9 132
2004	1 997	1 945	2 407	2 448	8 797
2005	1 855	1 956	2 185	2 504	8 500
2006	1 780	1 809	2 353	2 426	8 368
2007	1 689	1 902	2 145	2 239	7 975
2008	1 836	2 104	2 307	2 091	8 338
2009	2 001	1 911	2 200	2 139	8 251
2010	1 760	1 905	2 096	2 119	7 880
2011	1 891	1 910	2 076	2 004	7 881
2012	2 007	2 012	2 130	2 277	8 426
2013	2 020	2 169	2 191	2 149	8 529
2014	2 008	2 249	2 358	2 339	8 954
2015 <sup>1)</sup>	2 040	2 407	2 534	2 683	9 766
2016	2 693	2 894	2 363	2 448	10 398
2017	2 147	2 316	2 252	2 364	9 079
2018	1 968	2 082	2 086	2 296	8 432
2019	1 925	2 012	2 074	2 274	8 285

<sup>1)</sup> Korrekturen bei den Asylbewerbern führten zu Differenzen zwischen Jahreswert und Summe der einzelnen Quartale.

## 2.5.7.2. Innerstädtische Umzüge im IV. Quartal 2019

IV. Quartal 2019		von Stadtteil											Gesamtergebnis	
		Zentrum	Kernstadt	Wenigenjena	Südosten	Südwesten	Norden	Lobeda-West	Lobeda-Ost (Mitte)	Lobeda-Ost (Flur Drackendorf)	Winzerla	Göschwitz		Dörfer
nach Stadtteil	Zentrum	37	71	20	2	4	4	11	6	4	3	--	5	<b>167</b>
	Kernstadt	79	358	59	11	47	23	45	15	31	35	3	9	<b>715</b>
	Wenigenjena	21	84	50	14	8	18	9	5	10	9	--	7	<b>235</b>
	Südosten	0	20	12	14	3	--	5	4	--	2	1	1	<b>62</b>
	Südwesten	7	28	6	4	11	4	6	3	6	9	2	3	<b>89</b>
	Norden	5	93	19	1	13	67	15	6	7	18	--	10	<b>254</b>
	Lobeda-West	3	16	6	2	9	4	79	27	22	11	--	2	<b>181</b>
	Lobeda-Ost (Mitte)	2	10	2	13	--	1	18	29	15	2	--	--	<b>92</b>
	Lobeda-Ost (Flur Drackendorf)	3	22	10	4	1	5	23	28	89	6	--	1	<b>192</b>
	Winzerla	6	31	16	2	23	5	8	7	9	78	--	4	<b>189</b>
	Göschwitz	--	3	--	2	--	--	2	--	--	--	1	--	<b>8</b>
Dörfer	4	33	2	--	7	7	2	--	1	7	--	27	<b>90</b>	
<b>innerstädtische Fortzüge gesamt</b>		<b>167</b>	<b>769</b>	<b>202</b>	<b>69</b>	<b>126</b>	<b>138</b>	<b>223</b>	<b>130</b>	<b>194</b>	<b>180</b>	<b>7</b>	<b>69</b>	<b>2 274</b>
inn. Fortz. in % (*)		3,0	2,6	1,4	1,1	2,2	1,3	2,0	2,2	3,0	1,7	1,2	1,0	
<b>innerstädtische Zuzüge gesamt</b>		<b>167</b>	<b>715</b>	<b>235</b>	<b>62</b>	<b>89</b>	<b>254</b>	<b>181</b>	<b>92</b>	<b>192</b>	<b>189</b>	<b>8</b>	<b>90</b>	
inn. Zuzüge in % (*)		3,0	2,4	1,6	1,0	1,6	2,4	1,7	1,5	3,0	1,8	1,3	1,2	
<b>innerstädtischer Saldo gesamt</b>		<b>--</b>	<b>- 54</b>	<b>33</b>	<b>- 7</b>	<b>- 37</b>	<b>116</b>	<b>- 42</b>	<b>- 38</b>	<b>- 2</b>	<b>9</b>	<b>1</b>	<b>21</b>	
inn. Saldo in % (*)		--	- 0,2	0,2	- 0,1	- 0,6	1,1	- 0,4	- 0,6	0,0	0,1	0,2	0,3	
Wohnberechtigte zum 30.9.2019		5 528	29 682	14 466	6 268	5 737	10 375	10 924	5 996	6 500	10 782	595	7 224	

(\*) Prozentangaben bezogen auf Wohnberechtigte vor Beginn des dargestellten Zeitraums (letzte Zeile).

## Übersicht der Einteilung der statistischen Bezirke in Stadtteile

Stadtteil lt. Tabelle	dazugehörige statistische Bezirke
Zentrum	Jena-Zentrum (41)
Kernstadt	Jena-West (42), Jena-Nord (43), Jena-Süd (44)
Wenigenjena	Wenigenjena-Kernberge (81), Wenigenjena Ort (82), Wenigenjena-Schlegelsberg (83)
Südosten	Burgau Ort (21), Ringwiese Flur Burgau (22), Lobeda-Altstadt (61), Wöllnitz (100), Ziegenhain Ort (111), Ziegenhainer Tal (112)
Südwesten	Ammerbach Ort (11), Beutenberg/Winzerlaer Straße (12), Lichtenhain Ort (51), Mühlenstraße (52)
Norden	Löbstedt Ort (71), Nord II (72), Zwätzen (120)
Lobeda-West	Lobeda-West (62)
Lobeda-Ost (Mitte)	Lobeda-Ost (63)
Lobeda-Ost (Flur Drackendorf)	Drackendorf/Lobeda-Ost (131)
Winzerla	Winzerla (90)
Göschwitz	Göschwitz (30)
Dörfer	Drackendorf (132), Ilmnitz (133), Maua (141), Leutra (142), Münchenroda (151), Remderoda (152), Krippendorf (161), Vierzehnheiligen (162), Isserstedt (170), Cospeda (181), Lützeroda (182), Closewitz (183), Kunitz (191), Laasan (192), Jenaprießnitz (201), Wogau (202)

**2.5.7.3. Innerstädtische Umzüge im Jahr 2019**

Jahr 2019		von Stadtteil											Gesamtergebnis	
		Zentrum	Kernstadt	Wenigenjena	Südosten	Südwesten	Norden	Lobeda-West	Lobeda-Ost (Mitte)	Lobeda-Ost (Flur Drackendorf)	Winzerla	Göschwitz		Dörfer
nach Stadtteil	Zentrum	122	263	69	8	23	29	48	20	14	26	--	12	<b>634</b>
	Kernstadt	244	1 290	234	48	157	129	177	70	74	128	6	45	<b>2 602</b>
	Wenigenjena	63	327	270	44	51	50	53	16	27	49	1	19	<b>970</b>
	Südosten	10	80	57	60	12	14	23	8	4	13	1	6	<b>288</b>
	Südwesten	16	109	26	12	75	19	45	15	14	48	7	4	<b>390</b>
	Norden	29	232	79	12	24	189	40	16	14	47	--	24	<b>706</b>
	Lobeda-West	19	112	31	14	33	18	399	95	71	42	--	7	<b>841</b>
	Lobeda-Ost (Mitte)	6	53	13	25	15	7	78	112	50	13	--	7	<b>379</b>
	Lobeda-Ost (Flur Drackendorf)	7	53	23	15	5	9	65	87	162	23	--	6	<b>455</b>
	Winzerla	31	116	52	17	83	22	58	38	34	256	3	15	<b>725</b>
	Göschwitz	--	12	--	2	1	--	3	--	--	1	5	--	<b>24</b>
Dörfer	12	78	34	7	11	13	19	11	7	14	--	65	<b>271</b>	
<b>innerstädtische Fortzüge gesamt</b>		<b>559</b>	<b>2 725</b>	<b>888</b>	<b>264</b>	<b>490</b>	<b>499</b>	<b>1 008</b>	<b>488</b>	<b>471</b>	<b>660</b>	<b>23</b>	<b>210</b>	<b>8 285</b>
inn. Fortz. in % (*)		10,2	9,0	6,1	4,2	8,5	4,8	9,0	8,0	7,1	6,1	3,9	2,9	
<b>innerstädtische Zuzüge gesamt</b>		<b>634</b>	<b>2 602</b>	<b>970</b>	<b>288</b>	<b>390</b>	<b>706</b>	<b>841</b>	<b>379</b>	<b>455</b>	<b>725</b>	<b>24</b>	<b>271</b>	
inn. Zuzüge in % (*)		11,6	8,6	6,7	4,6	6,7	6,8	7,5	6,2	6,9	6,7	4,1	3,7	
<b>innerstädtischer Saldo gesamt</b>		<b>75</b>	<b>- 123</b>	<b>82</b>	<b>24</b>	<b>- 100</b>	<b>207</b>	<b>- 167</b>	<b>- 109</b>	<b>- 16</b>	<b>65</b>	<b>1</b>	<b>61</b>	
inn. Saldo in % (*)		1,4	- 0,4	0,6	0,4	- 1,7	2,0	- 1,5	- 1,8	- 0,2	0,6	0,2	0,8	
Wohnberechtigte zum 31.12.2018		5 480	30 184	14 521	6 258	5 784	10 389	11 146	6 137	6 600	10 843	592	7 242	

(\*) Prozentangaben bezogen auf Wohnberechtigte vor Beginn des dargestellten Zeitraums (letzte Zeile).

**Übersicht der Einteilung der statistischen Bezirke in Stadtteile**

Stadtteil lt. Tabelle	dazugehörige statistische Bezirke
Zentrum	Jena-Zentrum (41)
Kernstadt	Jena-West (42), Jena-Nord (43), Jena-Süd (44)
Wenigenjena	Wenigenjena-Kernberge (81), Wenigenjena Ort (82), Wenigenjena-Schlegelsberg (83)
Südosten	Burgau Ort (21), Ringwiese Flur Burgau (22), Lobeda-Altstadt (61), Wöllnitz (100), Ziegenhain Ort (111), Ziegenhainer Tal (112)
Südwesten	Ammerbach Ort (11), Beutenberg/Winzerlaer Straße (12), Lichtenhain Ort (51), Mühlenstraße (52)
Norden	Löbstedt Ort (71), Nord II (72), Zwätzen (120)
Lobeda-West	Lobeda-West (62)
Lobeda-Ost (Mitte)	Lobeda-Ost (63)
Lobeda-Ost (Flur Drackendorf)	Drackendorf/Lobeda-Ost (131)
Winzerla	Winzerla (90)
Göschwitz	Göschwitz (30)
Dörfer	Drackendorf (132), Ilmnitz (133), Maua (141), Leutra (142), Münchenroda (151), Remderoda (152), Krippendorf (161), Vierzehnheiligen (162), Isserstedt (170), Cospeda (181), Lützeroda (182), Closewitz (183), Kunitz (191), Laasan (192), Jenaprießnitz (201), Wogau (202)

## 2.6. Bevölkerung nach Stadtbezirken

(Quelle: Städtisches Melderegister, eigene Ermittlungen)

### 2.6.1. Einwohner insgesamt (Hauptwohnsitz) nach Geschlecht, Deutschen/Ausländern am 31.12.2019

Schl.Nr. Statistischer Bezirk	Stadtbezirk / Statistischer Bezirk	Einwohner insgesamt			Verändg. insgesamt zum 31.12. 2018	Deutsche			Ausländer		
		insgesamt	davon:			insgesamt	davon:		insgesamt	davon:	
			männlich	weiblich			männlich	weiblich		männlich	weiblich
--	<b>Jena insgesamt</b>	108 940	53 752	55 188	- 60	97 723	47 690	50 033	11 217	6 062	5 155
	<u>davon:</u>										
11	Ammerbach Ort	466	234	232	- 8	463	234	229	3	--	3
12	Beutenberg/Win.Str.	2 573	1 294	1 279	- 30	2 469	1 235	1 234	104	59	45
21	Burgau Ort	572	279	293	15	559	.	.	13	8	5
22	Ringwiese Fl.Burgau	774	401	373	2	768	397	371	6	.	.
30	Göschwitz	598	290	308	18	589	285	304	9	5	4
41	Jena-Zentrum	4 970	2 574	2 396	86	4 290	2 197	2 093	680	377	303
42	Jena-West	8 908	4 493	4 415	- 90	8 194	4 088	4 106	714	405	309
43	Jena-Nord	10 216	4 996	5 220	- 35	9 004	4 389	4 615	1 212	607	605
44	Jena-Süd	8 579	4 254	4 325	- 45	7 929	3 918	4 011	650	336	314
51	Lichtenhain Ort	1 267	786	481	60	805	476	329	462	310	152
52	Mühlenstraße	1 069	549	520	- 23	946	478	468	123	71	52
61	Lobeda-Altstadt	1 664	821	843	- 12	1 624	796	828	40	25	15
62	Lobeda-West	10 488	5 079	5 409	- 80	7 651	3 563	4 088	2 837	1 516	1 321
63	Lobeda-Ost <sup>1)</sup>	5 686	2 815	2 871	- 138	4 787	2 295	2 492	899	520	379
71	Löbstedt Ort	786	415	371	11	730	369	361	56	46	10
72	Nord II	6 090	2 782	3 308	105	5 701	2 579	3 122	389	203	186
81	Wj.-Kernberge	2 446	1 206	1 240	- 50	2 271	1 127	1 144	175	79	96
82	Wenigenjena Ort	5 759	2 770	2 989	76	5 352	2 572	2 780	407	198	209
83	Wj.-Schlegelsberg	5 707	2 747	2 960	24	5 578	2 686	2 892	129	61	68
90	Winzerla	10 496	5 128	5 368	12	9 358	4 515	4 843	1 138	613	525
100	Wöllnitz	577	290	287	18	560	286	274	17	4	13
111	Ziegenhain Ort	401	196	205	- 4	383	189	194	18	7	11
112	Ziegenhainer Tal	2 149	1 030	1 119	- 13	2 119	1 012	1 107	30	18	12
120	Zwätzen	3 364	1 649	1 715	66	3 173	1 554	1 619	191	95	96
131	Dracken./Lob.-Ost <sup>2)</sup>	6 262	3 113	3 149	- 23	5 494	2 688	2 806	768	425	343
132	Drackendorf	833	427	406	8	808	414	394	25	13	12
133	Ilmnitz	565	278	287	3	546	270	276	19	8	11
141	Maua	373	196	177	6	345	176	169	28	20	8
142	Leutra	145	77	68	3	145	77	68	--	--	--
151	Münchenroda	357	176	181	13	348	173	175	9	3	6
152	Remderoda	40	19	21	2	40	19	21	--	--	--
161	Krippendorf	113	54	59	- 4	113	54	59	--	--	--
162	Vierzehnheiligen	116	57	59	3	116	57	59	--	--	--
170	Isserstedt	834	418	416	--	824	415	409	10	3	7
181	Cospeda	1 343	672	671	- 18	1 319	661	658	24	11	13
182	Lützeroda	163	78	85	- 9	158	.	.	5	.	.
183	Closewitz	136	66	70	3	136	66	70	--	--	--
191	Kunitz	839	434	405	- 1	831	431	400	8	3	5
192	Laasan	59	33	26	1	.	.	.	.	.	.
201	Jenaprießnitz	388	202	186	- 10	.	.	.	.	.	.
202	Wogau	769	374	395	- 2	754	368	386	15	6	9

<sup>1)</sup> ohne Anteil auf Drackendorfer Flur

<sup>2)</sup> Anteil Lobeda-Ost auf Drackendorfer Flur

**2.6.2. Einwohner (Hauptwohnsitz) nach Familienstand und nach dem religiösen Bekenntnis am 31.12.2019**

Schl.Nr. Statisti- scher Bezirk	Stadtbezirk / Statistischer Bezirk	Einwohner insgesamt	davon:				darunter:	
			nach Familienstand				nach religiösem Bekenntnis	
			ledig	verhei- ratet	verwit- wet	geschie- den	evange- lisch	katho- lisch
--	<b>Jena insgesamt</b>	108 940	55 943	38 801	6 444	7 752	14 276	5 715
	<u>davon:</u>							
11	Ammerbach Ort	466	167	234	28	37	71	10
12	Beutenberg/Winzerlaer Str.	2 573	1 048	1 101	243	181	369	117
21	Burgau Ort	572	269	239	23	41	80	25
22	Ringwiese Flur Burgau	774	264	421	41	48	84	31
30	Göschwitz	598	238	290	36	34	86	15
41	Jena-Zentrum	4 970	3 511	1 055	144	260	798	460
42	Jena-West	8 908	5 321	2 811	309	467	1 586	768
43	Jena-Nord	10 216	6 159	2 775	609	673	1 493	678
44	Jena-Süd	8 579	5 142	2 594	366	477	1 337	576
51	Lichtenhain Ort	1 267	882	322	25	38	138	86
52	Mühlenstraße	1 069	694	278	40	57	142	64
61	Lobeda-Altstadt	1 664	714	741	104	105	261	54
62	Lobeda-West	10 488	5 646	3 219	780	843	881	396
63	Lobeda-Ost <sup>1)</sup>	5 686	2 837	1 840	419	590	590	228
71	Löbstedt Ort	786	367	275	80	64	118	26
72	Nord II	6 090	2 560	2 410	615	505	628	229
81	Wenigenjena-Kernberge	2 446	1 183	1 034	93	136	522	187
82	Wenigenjena Ort	5 759	3 145	1 948	287	379	818	352
83	Wj.-Schlegelsberg	5 707	2 316	2 658	373	360	815	277
90	Winzerla	10 496	4 963	3 767	703	1 063	898	338
100	Wöllnitz	577	218	287	32	40	52	25
111	Ziegenhain Ort	401	185	173	23	20	93	29
112	Ziegenhainer Tal	2 149	908	952	135	154	331	84
120	Zwätzen	3 364	1 492	1 484	200	188	391	159
131	Drackendorf/Lobeda-Ost <sup>2)</sup>	6 262	2 983	2 250	442	587	536	211
132	Drackendorf	833	320	444	24	45	123	41
133	Ilmnitz	565	227	291	14	33	38	27
141	Maua	373	151	172	27	23	96	16
142	Leutra	145	52	78	5	10	35	--
151	Münchenroda	357	151	170	10	26	43	8
152	Remderoda	40	18	15	4	3	8	--
161	Krippendorf	113	40	51	14	8	36	7
162	Vierzehnheiligen	116	55	46	6	9	29	.
170	Isserstedt	834	318	433	39	44	135	19
181	Cospeda	1 343	533	682	47	81	240	81
182	Lützeroda	163	64	78	10	11	31	.
183	Closewitz	136	47	73	10	6	37	.
191	Kunitz	839	332	448	24	35	135	38
192	Laasan	59	24	29	3	3	5	.
201	Jenaprießnitz	388	157	192	21	18	56	9
202	Wogau	769	242	441	36	50	111	34

<sup>1)</sup> ohne Anteil auf Drackendorfer Flur<sup>2)</sup> Anteil Lobeda-Ost auf Drackendorfer Flur



## 2.6.3. Einwohner (Hauptwohnsitz) nach Altersgruppen

## 2.6.3.1. Einwohner insgesamt (Hauptwohnsitz) am 31.12.2019

Schl.Nr. Statisti- scher Bezirk	Stadtbezirk / Statistischer Bezirk	Einwohner insgesamt											
		insge- samt	davon nach Altersgruppen von ... bis unter ... Jahre										
			0 - 3	3 - 6	6 - 10	10 - 16	16 - 18	18 - 25	25 - 27	27 - 45	45 - 60	60 - 65	65u.ält.
--	<b>Jena insgesamt</b>	108 940	3 230	3 224	3 884	5 361	1 605	11 028	3 469	28 735	18 613	5 887	23 904
	<u>davon:</u>												
11	Ammerbach Ort	466	10	15	22	30	10	18	5	91	115	37	113
12	Beuten./Winz.Str.	2 573	42	45	78	112	40	198	43	538	550	155	772
21	Burgau Ort	572	20	25	31	30	9	34	6	173	106	25	113
22	Ringwiese Fl. Bur.	774	20	24	22	41	12	35	5	133	176	57	249
30	Göschwitz	598	16	20	27	28	9	37	8	123	130	47	153
41	Jena-Zentrum	4 970	186	130	115	157	53	921	340	1 886	578	134	470
42	Jena-West	8 908	292	297	369	477	157	1 125	358	2 767	1 522	349	1 195
43	Jena-Nord	10 216	364	273	302	393	117	1 435	473	3 136	1 468	423	1 832
44	Jena-Süd	8 579	325	307	321	446	118	948	353	2 892	1 264	327	1 278
51	Lichtenhain Ort	1 267	24	34	39	54	10	259	100	434	157	40	116
52	Mühlenstraße	1 069	25	27	29	44	14	185	66	352	156	39	132
61	Lobeda-Altstadt	1 664	43	48	65	106	42	100	30	363	353	98	416
62	Lobeda-West	10 488	320	309	382	548	182	1 378	460	2 504	1 254	487	2 664
63	Lobeda-Ost <sup>1)</sup>	5 686	165	152	181	224	77	571	183	1 409	830	339	1 555
71	Löbstedt Ort	786	16	24	21	40	8	73	16	171	157	43	217
72	Nord II	6 090	181	184	168	257	85	446	121	1 331	993	301	2 023
81	Wj.-Kernberge	2 446	71	84	112	162	39	238	68	568	507	116	481
82	Wenigenjena Ort	5 759	191	200	217	292	73	587	178	1 681	1 040	235	1 065
83	Wj.-Schlegelsberg	5 707	120	161	245	396	98	323	75	1 123	1 220	353	1 593
90	Winzerla	10 496	270	301	310	380	122	827	275	2 687	1 841	832	2 651
100	Wöllnitz	577	13	17	19	33	10	24	6	101	152	42	160
111	Ziegenhain Ort	401	11	10	16	38	6	30	5	72	81	29	103
112	Ziegenhainer Tal	2 149	55	55	89	144	38	84	14	470	479	129	592
120	Zwätzen	3 364	112	121	179	230	71	187	51	798	794	197	624
131	Drack./Lob.-Ost <sup>2)</sup>	6 262	143	144	202	191	54	602	180	1 516	884	512	1 834
132	Drackendorf	833	19	18	27	61	26	48	5	145	223	65	196
133	Ilmnitz	565	27	18	36	45	12	20	3	141	160	34	69
141	Maua	373	10	7	12	23	4	26	5	72	89	31	94
142	Leutra	145	9	7	6	7	.	.	.	30	42	10	27
151	Münchenroda	357	17	17	25	24	.	14	.	90	89	16	55
152	Remderoda	40	.	.	.	.	.	--	--	11	9	.	10
161	Krippendorf	113	4	.	6	.	.	9	--	15	34	.	32
162	Vierzehnheiligen	116	5	.	5	16	--	--	.	28	24	10	23
170	Isserstedt	834	25	30	39	59	19	31	5	186	192	66	182
181	Cospeda	1 343	37	35	54	83	28	97	12	282	292	119	304
182	Lützeroda	163	--	.	9	10	.	13	.	36	39	12	34
183	Closewitz	136	.	.	5	13	.	6	--	13	49	9	36
191	Kunitz	839	12	27	45	85	23	47	6	149	249	62	134
192	Laasan	59	.	.	.	6	.	.	--	11	15	.	15
201	Jenaprießnitz	388	8	13	18	31	9	18	3	69	111	20	88
202	Wogau	769	16	27	32	40	14	28	4	138	189	77	204

<sup>1)</sup> ohne Anteil auf Drackendorfer Flur<sup>2)</sup> Anteil Lobeda-Ost auf Drackendorfer Flur

## 2.6.3.2. Männliche Einwohner (Hauptwohnsitz) am 31.12.2019

Schl.Nr. Statisti- scher Bezirk	Stadtbezirk / Statistischer Bezirk	Einwohner männlich											
		insge- samt	davon nach Altersgruppen von ... bis unter ... Jahre										
			0 - 3	3 - 6	6 - 10	10 - 16	16 - 18	18 - 25	25 - 27	27 - 45	45 - 60	60 - 65	65 u.ält.
Personen													
--	<b>Jena insgesamt</b>	53 752	1 611	1 664	1 977	2 751	794	5 371	1 814	15 231	9 545	2 777	10 217
	<u>davon:</u>												
11	Ammerbach Ort	234	6	7	13	9	5	11	4	43	64	13	59
12	Beutenb./Winz. Str.	1 294	25	23	37	57	21	113	25	272	292	77	352
21	Burgau Ort	279	12	13	16	16	.	13	.	91	51	9	53
22	Ringw. Flur Burgau	401	10	13	7	27	7	23	3	67	92	26	126
30	Göschwitz	290	6	11	12	11	.	19	.	66	62	27	69
41	Jena-Zentrum	2 574	86	65	68	74	23	406	177	1 088	317	70	200
42	Jena-West	4 493	156	155	181	266	84	524	177	1 477	796	159	518
43	Jena-Nord	4 996	166	126	149	202	51	655	236	1 677	790	198	746
44	Jena-Süd	4 254	163	167	161	232	59	464	178	1 518	643	148	521
51	Lichtenhain Ort	786	11	21	16	30	6	152	69	292	102	25	62
52	Mühlenstraße	549	14	15	16	25	4	79	34	207	80	18	57
61	Lobeda-Altstadt	821	19	27	27	57	16	54	14	186	184	44	193
62	Lobeda-West	5 079	167	154	189	269	98	703	252	1 346	625	222	1 054
63	Lobeda-Ost <sup>1)</sup>	2 815	82	72	94	122	40	303	102	789	417	154	640
71	Löbstedt Ort	415	9	11	17	24	3	44	13	102	92	19	81
72	Nord II	2 782	81	93	94	136	38	227	66	664	465	138	780
81	Wj.-Kernberge	1 206	36	43	54	81	19	102	36	286	262	62	225
82	Wenigenjena Ort	2 770	100	110	104	144	35	260	91	837	539	107	443
83	Wj.-Schlegelsberg	2 747	54	87	118	196	47	145	37	538	636	174	715
90	Winzerla	5 128	138	147	178	205	59	412	144	1 455	870	410	1 110
100	Wöllnitz	290	.	10	10	18	7	11	.	48	84	23	73
111	Ziegenhain Ort	196	5	4	10	18	4	12	3	32	47	13	48
112	Ziegenhainer Tal	1 030	31	28	47	68	21	40	4	234	229	58	270
120	Zwätzen	1 649	54	65	90	116	36	105	24	394	399	93	273
131	Dracken./Lob.-O. <sup>2)</sup>	3 113	76	87	97	98	27	303	89	839	467	226	804
132	Drackendorf	427	11	9	11	32	11	28	3	70	116	30	106
133	Ilmnitz	278	13	8	21	19	4	11	3	59	86	21	33
141	Maua	196	7	3	4	12	3	14	5	41	48	15	44
142	Leutra	77	5	4	4	.	--	.	.	14	20	7	14
151	Münchenroda	176	10	12	10	15	5	4	--	39	46	10	25
152	Remderoda	19	--	--	.	.	--	--	--	6	6	.	4
161	Krippendorf	54	.	.	4	3	--	4	--	7	18	.	12
162	Vierzehnheiligen	57	.	.	.	9	--	--	--	14	12	5	11
170	Isserstedt	418	13	.	23	26	13	14	.	90	103	30	92
181	Cospeda	672	14	15	32	36	11	49	5	147	153	53	157
182	Lützeroda	78	--	5	.	6	.	4	--	19	18	5	16
183	Closewitz	66	--	.	.	6	--	4	--	4	27	6	16
191	Kunitz	434	5	17	23	43	18	29	5	75	124	30	65
192	Laasan	33	.	.	.	.	.	.	--	.	10	--	7
201	Jenaprießnitz	202	5	5	13	17	.	11	.	30	63	9	41
202	Wogau	374	11	15	16	18	.	14	.	62	90	39	102

<sup>1)</sup> ohne Anteil auf Drackendorfer Flur<sup>2)</sup> Anteil Lobeda-Ost auf Drackendorfer Flur

**2.6.3.3. Weibliche Einwohner (Hauptwohnsitz) am 31.12.2019**

Schl.Nr. Statisti- scher Bezirk	Stadtbezirk / Statistischer Bezirk	Einwohner weiblich											
		insge- samt	davon nach Altersgruppen von ... bis unter ... Jahre										
			0 - 3	3 - 6	6 - 10	10 - 16	16 - 18	18 - 25	25 - 27	27 - 45	45 - 60	60 - 65	65 u.ält.
Personen													
--	<b>Jena insgesamt</b>	55 188	1 619	1 560	1 907	2 610	811	5 657	1 655	13 504	9 068	3 110	13 687
	<u>davon:</u>												
11	Ammerbach Ort	232	.	8	9	21	5	7	.	48	51	24	54
12	Beutenb./Winz.Str.	1 279	17	22	41	55	19	85	18	266	258	78	420
21	Burgau Ort	293	8	12	15	14	5	21	5	82	55	16	60
22	Ringwi. Flur Burgau	373	10	11	15	14	.	12	.	66	84	31	123
30	Göschwitz	308	10	9	15	17	7	18	3	57	68	20	84
41	Jena-Zentrum	2 396	100	65	47	83	30	515	163	798	261	64	270
42	Jena-West	4 415	136	142	188	211	73	601	181	1 290	726	190	677
43	Jena-Nord	5 220	198	147	153	191	66	780	237	1 459	678	225	1 086
44	Jena-Süd	4 325	162	140	160	214	59	484	175	1 374	621	179	757
51	Lichtenhain Ort	481	13	13	23	24	4	107	31	142	55	15	54
52	Mühlenstraße	520	11	12	13	19	10	106	32	145	76	21	75
61	Lobeda-Altstadt	843	24	21	38	49	26	46	16	177	169	54	223
62	Lobeda-West	5 409	153	155	193	279	84	675	208	1 158	629	265	1 610
63	Lobeda-Ost <sup>1)</sup>	2 871	83	80	87	102	37	268	81	620	413	185	915
71	Löbstedt Ort	371	7	13	4	16	5	29	3	69	65	24	136
72	Nord II	3 308	100	91	74	121	47	219	55	667	528	163	1 243
81	Wj.-Kernberge	1 240	35	41	58	81	20	136	32	282	245	54	256
82	Wenigenjena Ort	2 989	91	90	113	148	38	327	87	844	501	128	622
83	Wj.-Schlegelsberg	2 960	66	74	127	200	51	178	38	585	584	179	878
90	Winzerla	5 368	132	154	132	175	63	415	131	1 232	971	422	1 541
100	Wöllnitz	287	9	7	9	15	3	13	4	53	68	19	87
111	Ziegenhain Ort	205	.	6	6	20	.	18	.	40	34	16	55
112	Ziegenhainer Tal	1 119	24	27	42	76	17	44	10	236	250	71	322
120	Zwätzen	1 715	58	56	89	114	35	82	27	404	395	104	351
131	Drackend./Lob.-O. <sup>2)</sup>	3 149	67	57	105	93	27	299	91	677	417	286	1 030
132	Drackendorf	406	.	9	16	29	15	20	.	75	107	35	90
133	Ilmnitz	287	14	10	15	26	8	9	--	82	74	13	36
141	Maua	177	.	4	8	11	.	12	--	31	41	16	50
142	Leutra	68	4	.	.	.	.	.	.	16	22	.	13
151	Münchenroda	181	7	.	15	9	.	10	.	51	43	6	30
152	Remderoda	21	.	.	.	--	.	--	--	5	3	.	6
161	Krippendorf	59	.	.	.	.	.	5	--	8	16	.	20
162	Vierzehnheiligen	59	.	.	.	7	--	--	.	14	12	5	12
170	Isserstedt	416	12	18	16	33	6	17	3	96	89	36	90
181	Cospeda	671	23	20	22	47	17	48	7	135	139	66	147
182	Lützeroda	85	--	.	5	4	.	9	.	17	21	7	18
183	Closewitz	70	.	.	.	7	.	.	--	9	22	.	20
191	Kunitz	405	7	10	22	42	.	18	.	74	125	32	69
192	Laasan	26	.	.	--	.	--	--	--	5	5	.	8
201	Jenaprießnitz	186	.	.	5	14	.	7	.	39	48	11	47
202	Wogau	395	.	12	16	22	9	14	.	76	99	38	102

<sup>1)</sup> ohne Anteil auf Drackendorfer Flur<sup>2)</sup> Anteil Lobeda-Ost auf Drackendorfer Flur

## 2.6.4. Wohnberechtigte Bevölkerung (Haupt- und Nebenwohnsitz) am 31.12.2019

Schl.Nr. Statisti- scher Bezirk	Stadtbezirk / Statistischer Bezirk	Wohnberechtigte Bevölkerung (Personen)									
		insge- sammt	nach Geschlecht		nach Nationalität		nach Altersgruppen (Jahre)				
			männlich	weiblich	Deutsche	Ausländer	0 bis unter 18	18 bis unter 35	35 bis unter 50	50 bis unter 65	65 und älter
--	<b>Jena insgesamt</b>	115 613	56 887	58 726	104 283	11 330	17 467	34 582	20 393	19 158	24 013
	<u>davon:</u>										
11	Ammerbach Ort	476	241	235	472	4	87	50	104	122	113
12	Beutenb./Winzer.Str.	2 715	1 369	1 346	2 608	107	324	608	420	588	775
21	Burgau Ort	581	286	295	568	13	115	123	143	87	113
22	Ringwiese Fl.Burgau	790	408	382	783	7	120	98	123	198	251
30	Göschwitz	609	299	310	600	9	100	100	123	133	153
41	Jena-Zentrum	5 643	2 880	2 763	4 946	697	643	2 967	996	559	478
42	Jena-West	9 786	4 863	4 923	9 062	724	1 600	3 647	1 922	1 414	1 203
43	Jena-Nord	11 167	5 416	5 751	9 940	1 227	1 459	4 468	1 913	1 479	1 848
44	Jena-Süd	9 285	4 607	4 678	8 627	658	1 529	3 451	1 823	1 199	1 283
51	Lichtenhain Ort	1 420	872	548	957	463	164	726	266	146	118
52	Mühlenstraße	1 217	629	588	1 093	124	140	592	208	145	132
61	Lobeda-Altstadt	1 701	837	864	1 661	40	307	297	356	325	416
62	Lobeda-West	11 114	5 385	5 729	8 258	2 856	1 761	3 791	1 483	1 403	2 676
63	Lobeda-Ost <sup>1)</sup>	5 992	2 952	3 040	5 084	908	802	1 818	905	906	1 561
71	Löbstedt Ort	843	442	401	787	56	129	203	140	153	218
72	Nord II	6 318	2 894	3 424	5 929	389	881	1 427	958	1 024	2 028
81	Wj.-Kernberge	2 639	1 294	1 345	2 463	176	473	703	507	470	486
82	Wenigenjena Ort	6 111	2 933	3 178	5 701	410	978	1 867	1 251	940	1 075
83	Wj.-Schlegelsberg	5 882	2 835	3 047	5 750	132	1 036	931	1 123	1 193	1 599
90	Winzerla	10 853	5 287	5 566	9 706	1 147	1 396	2 775	1 768	2 257	2 657
100	Wöllnitz	591	297	294	574	17	92	75	114	149	161
111	Ziegenhain Ort	412	201	211	394	18	81	65	82	80	104
112	Ziegenhainer Tal	2 187	1 052	1 135	2 157	30	383	302	478	430	594
120	Zwätzen	3 433	1 684	1 749	3 241	192	720	636	679	774	624
131	Drackend./Lob.-Ost <sup>2)</sup>	6 595	3 265	3 330	5 816	779	740	1 888	962	1 163	1 842
132	Drackendorf	862	442	420	837	25	151	115	182	217	197
133	Ilmnitz	569	281	288	550	19	138	63	162	137	69
141	Maua	378	200	178	350	28	58	58	68	100	94
142	Leutra	145	77	68	145	--	30	21	29	38	27
151	Münchenroda	360	178	182	351	9	91	54	85	75	55
152	Remderoda	41	20	21	41	--	7	3	11	10	10
161	Krippendorf	119	57	62	119	--	19	17	19	32	32
162	Vierzehnheiligen	118	57	61	118	--	31	6	34	24	23
170	Isserstedt	846	427	419	836	10	173	107	173	210	183
181	Cospeda	1 420	714	706	1 396	24	242	272	274	328	304
182	Lützeroda	166	80	86	161	5	27	26	38	41	34
183	Closewitz	137	66	71	137	--	23	9	27	42	36
191	Kunitz	858	440	418	850	8	192	105	189	238	134
192	Laasan	60	34	26	.	.	15	.	18	.	15
201	Jenaprießnitz	396	207	189	.	.	80	.	79	.	88
202	Wogau	778	379	399	763	15	130	69	158	217	204

<sup>1)</sup> ohne Anteil auf Drackendorfer Flur<sup>2)</sup> Anteil Lobeda-Ost auf Drackendorfer Flur

## 2.6.5. Bevölkerung mit Nebenwohnsitz am 31.12.2019

Schl.Nr. Statistischer Bezirk	Stadtbezirk / Statistischer Bezirk	Bevölkerung mit Nebenwohnsitz (Personen)									
		insgesamt	nach Geschlecht		nach Nationalität		nach Altersgruppen (Jahre)				
			männlich	weiblich	Deutsche	Ausländer	0 bis unter 18	18 bis unter 35	35 bis unter 50	50 bis unter 65	65 und älter
--	<b>Jena insgesamt</b>	6 673	3 135	3 538	6 560	113	163	5 439	573	389	109
	davon:										
11	Ammerbach Ort	10	7	3	.	.	--	.	.	5	--
12	Beutenberg/Win.Str.	142	75	67	139	3	7	98	14	20	3
21	Burgau Ort	9	.	.	9	--	--	.	.	--	--
22	Ringwiese Fl.Burgau	16	7	9	.	.	.	8	4	.	.
30	Göschwitz	11	.	.	11	--	--	.	.	--	--
41	Jena-Zentrum	673	306	367	656	17	2	556	58	49	8
42	Jena-West	878	370	508	868	10	8	744	70	48	8
43	Jena-Nord	951	420	531	936	15	10	833	51	41	16
44	Jena-Süd	706	353	353	698	8	12	572	65	52	5
51	Lichtenhain Ort	153	86	67	.	.	.	126	13	9	.
52	Mühlenstraße	148	80	68	.	.	.	135	8	.	--
61	Lobeda-Altstadt	37	16	21	37	--	3	24	5	5	--
62	Lobeda-West	626	306	320	607	19	20	526	41	27	12
63	Lobeda-Ost <sup>1)</sup>	306	137	169	297	9	3	256	30	11	6
71	Löbstedt Ort	57	27	30	57	--	20	32	.	3	.
72	Nord II	228	112	116	228	--	6	194	10	13	5
81	Wj.-Kernberge	193	88	105	.	.	5	165	9	9	5
82	Wenigenjena Ort	352	163	189	349	3	5	290	35	12	10
83	Wj.-Schlegelsberg	175	88	87	172	3	16	118	28	7	6
90	Winzerla	357	159	198	348	9	13	273	34	31	6
100	Wöllnitz	14	7	7	14	--	--	8	3	.	.
111	Ziegenhain Ort	11	5	6	11	--	--	7	.	.	.
112	Ziegenhainer Tal	38	22	16	38	--	.	17	9	8	.
120	Zwätzen	69	35	34	.	.	7	43	12	7	--
131	Drackend./Lob.-Ost <sup>2)</sup>	333	152	181	322	11	6	276	35	8	8
132-202	eingemein. Orte ins. darunter:	180	98	82	180	--	13	116	33	16	.
132	Drackendorf	29	15	14	29	--	--	16	10	.	.
170	Isserstedt	12	9	3	12	--	.	6	3	.	.
181	Cospeda	77	42	35	77	--	5	59	9	4	--
191	Kunitz	19	6	13	19	--	--	.	.	--	--
201	Jenaprießnitz	8	5	3	8	--	.	4	--	.	--
202	Wogau	9	5	4	9	--	.	4	3	.	--

1) ohne Anteil auf Drackendorfer Flur

2) Anteil Lobeda-Ost auf Drackendorfer Flur

## 2.6.6. Bevölkerung (Hauptwohnsitz) mit Migrationshintergrund nach Statistischen Bezirken

### 2.6.6.1. Bevölkerung in den Statistischen Bezirken nach dem Migrationshintergrund am 31.12.2019

Schl.Nr. Statistischer Bezirk	Stadtbezirk / Statistischer Bezirk	Ein- wohner insge- samt	Deutsche						Ausländer			
			insgesamt		davon:				absolut		in %	
					ohne Migrations- hintergrund		mit Migrations- hintergrund					
absolut	in %	absolut	in %	absolut	in %	absolut	in %	absolut	in %			
--	<b>Jena insgesamt</b>	108 940	97 723	89,7	93 147	85,5	4 576	4,2	11 217	10,3		
	<u>darunter:</u>											
12	Beutenberg/Winzer.Str.	2 573	2 469	96,0	2 398	93,2	71	2,8	104	4,0		
21	Burgau Ort	572	559	97,7	540	94,4	19	3,3	13	2,3		
22	Ringwiese Flur Burgau	774	768	99,2	749	96,8	19	2,5	6	0,8		
30	Göschwitz	598	589	98,5	572	95,7	17	2,8	9	1,5		
41	Jena-Zentrum	4 970	4 290	86,3	4 025	81,0	265	5,3	680	13,7		
42	Jena-West	8 908	8 194	92,0	7 827	87,9	367	4,1	714	8,0		
43	Jena-Nord	10 216	9 004	88,1	8 610	84,3	394	3,9	1 212	11,9		
44	Jena-Süd	8 579	7 929	92,4	7 537	87,9	392	4,6	650	7,6		
51	Lichtenhain Ort	1 267	805	63,5	773	61,0	32	2,5	462	36,5		
52	Mühlenstraße	1 069	946	88,5	904	84,6	42	3,9	123	11,5		
61	Lobeda-Altstadt	1 664	1 624	97,6	1 584	95,2	40	2,4	40	2,4		
62	Lobeda-West	10 488	7 651	73,0	6 809	64,9	842	8,0	2 837	27,0		
63	Lobeda-Ost <sup>1)</sup>	5 686	4 787	84,2	4 381	77,0	406	7,1	899	15,8		
71	Löbstedt Ort	786	730	92,9	714	90,8	16	2,0	56	7,1		
72	Nord II	6 090	5 701	93,6	5 526	90,7	175	2,9	389	6,4		
81	Wj.-Kernberge	2 446	2 271	92,8	2 175	88,9	96	3,9	175	7,2		
82	Wenigenjena-Ort	5 759	5 352	92,9	5 148	89,4	204	3,5	407	7,1		
83	Wj.-Schlegelsberg	5 707	5 578	97,7	5 417	94,9	161	2,8	129	2,3		
90	Winzerla	10 496	9 358	89,2	9 034	86,1	324	3,1	1 138	10,8		
100	Wöllnitz	577	560	97,1	554	96,0	6	1,0	17	2,9		
111	Ziegenhain Ort	401	383	95,5	373	93,0	10	2,5	18	4,5		
112	Ziegenhainer Tal	2 149	2 119	98,6	2 080	96,8	39	1,8	30	1,4		
120	Zwätzen	3 364	3 173	94,3	3 043	90,5	130	3,9	191	5,7		
131	Drackendorf/Lob.-Ost <sup>2)</sup>	6 262	5 494	87,7	5 238	83,6	256	4,1	768	12,3		
132-202	eingemeindete Orte ins.	7 073	6 926	97,9	6 677	94,4	249	3,5	147	2,1		
	<u>darunter:</u>											
132	Drackendorf	833	808	97,0	779	93,5	29	3,5	25	3,0		
133	Ilmnitz	565	546	96,6	516	91,3	30	5,3	19	3,4		
141	Maua	373	345	92,5	325	87,1	20	5,4	28	7,5		
151	Münchenroda	357	348	97,5	338	94,7	10	2,8	9	2,5		
170	Isserstedt	834	824	98,8	795	95,3	29	3,5	10	1,2		
181	Cospeda	1 343	1 319	98,2	1 269	94,5	50	3,7	24	1,8		
191	Kunitz	839	831	99,0	800	95,4	31	3,7	8	1,0		
202	Wogau	769	754	98,0	741	96,4	13	1,7	15	2,0		

<sup>1)</sup> ohne Anteil auf Drackendorfer Flur

<sup>2)</sup> Anteil Lobeda-Ost auf Drackendorfer Flur

## 2.6.6.2. Eingebürgerte, Aussiedler und Ausländer nach Statistischen Bezirken am 31.12.2019

Schl.Nr. Statisti- scher Bezirk	Stadtbezirk / Statistischer Bezirk	Migranten			davon:								
		insgesamt			Eingebürgerte			Aussiedler			Ausländer		
		insge- samt	davon:		insge- samt	davon:		insge- samt	davon:		insge- samt	davon:	
			männ- lich	weib- lich		männ- lich	weib- lich		männ- lich	weib- lich		männ- lich	weib- lich
--	<b>Jena insgesamt</b>	15 793	8 289	7 504	2 370	1 148	1 222	2 206	1 079	1 127	11 217	6 062	5 155
	<u>darunter:</u>												
12	Beutenberg/Winzerl. Str.	175	87	88	37	15	22	34	13	21	104	59	45
21	Burgau Ort	32	20	12	15	11	4	4	.	.	13	.	.
22	Ringwiese Flur Burgau	25	12	13	9	3	6	10	5	5	6	.	.
30	Göschwitz	26	12	14	12	3	9	5	.	.	9	.	.
41	Jena-Zentrum	945	511	434	187	93	94	78	41	37	680	377	303
42	Jena-West	1 081	594	487	248	138	110	119	51	68	714	405	309
43	Jena-Nord	1 606	794	812	263	119	144	131	68	63	1 212	607	605
44	Jena-Süd	1 042	531	511	273	142	131	119	53	66	650	336	314
51	Lichtenhain Ort	494	333	161	19	.	.	13	.	.	462	310	152
52	Mühlenstraße	165	89	76	31	12	19	11	6	5	123	71	52
61	Lobeda-Altstadt	80	45	35	19	6	13	21	14	7	40	25	15
62	Lobeda-West	3 679	1 912	1 767	283	128	155	559	268	291	2 837	1 516	1 321
63	Lobeda-Ost <sup>1)</sup>	1 305	718	587	124	62	62	282	136	146	899	520	379
71	Löbstedt Ort	72	57	15	.	.	.	.	.	.	56	46	10
72	Nord II	564	290	274	105	51	54	70	36	34	389	203	186
81	Wj.-Kernberge	271	133	138	58	31	27	38	23	15	175	79	96
82	Wenigenjena Ort	611	299	312	121	55	66	83	46	37	407	198	209
83	Wj.-Schlegelsberg	290	132	158	100	41	59	61	30	31	129	61	68
90	Winzerla	1 462	778	684	163	82	81	161	83	78	1 138	613	525
100	Wöllnitz	23	8	15	.	.	--	.	.	.	17	4	13
111	Ziegenhain Ort	28	12	16	9	.	.	.	.	.	18	7	11
112	Ziegenhainer Tal	69	31	38	19	6	13	20	7	13	30	18	12
120	Zwätzen	321	154	167	68	30	38	62	29	33	191	95	96
131	Drackend./Lobeda-Ost <sup>2)</sup>	1 024	554	470	82	44	38	174	85	89	768	425	343
132-202	eingemeindete Orte ins.	396	182	214	107	45	62	142	67	75	147	70	77
	<u>darunter:</u>												
132	Drackendorf	54	26	28	9	3	6	20	10	10	25	13	12
133	Ilmnitz	49	21	28	19	7	12	11	6	5	19	8	11
141	Maua	48	31	17	5	.	.	15	.	.	28	20	8
170	Isserstedt	39	19	20	13	.	.	16	9	7	10	.	.
181	Cospeda	74	32	42	26	10	16	24	11	13	24	11	13
191	Kunitz	39	19	20	16	.	.	15	7	8	8	.	.
202	Wogau	28	9	19	4	.	.	9	.	.	15	6	9

<sup>1)</sup> ohne Anteil auf Drackendorfer Flur

<sup>2)</sup> Anteil Lobeda-Ost auf Drackendorfer Flur

## 2.6.6.3. Migranten nach dem Alter am 31.12.2019

Schl.Nr. Statisti- scher Bezirk	Stadtbezirk / Statistischer Bezirk	Migranten insgesamt											
		insge- samt	davon: nach Altersgruppen von ... bis unter ... Jahre										
			0 - 3	3 - 6	6 - 10	10 - 16	16 - 18	18 - 25	25 - 27	27 - 45	45 - 60	60 - 65	65u.ält.
Personen													
--	<b>Jena insgesamt</b>	15 793	757	689	713	949	303	2 817	1 218	5 569	1 595	396	787
	<u>darunter:</u>												
12	Beutenberg/Winzer.Str.	175	6	5	6	8	7	26	9	66	20	6	16
21	Burgau Ort	32	.	.	.	4	--	.	.	16	.	--	--
22	Ringwiese Flur Burgau	25	--	--	.	.	--	.	.	9	4	.	.
30	Göschwitz	26	.	--	--	4	--	.	.	6	6	.	.
41	Jena-Zentrum	945	47	35	28	39	16	164	67	410	92	28	19
42	Jena-West	1 081	50	37	50	62	24	185	76	448	100	16	33
43	Jena-Nord	1 606	73	51	55	64	14	409	166	592	112	20	50
44	Jena-Süd	1 042	56	42	47	50	18	163	96	437	87	18	28
51	Lichtenhain Ort	494	4	5	4	5	.	148	75	219	30	--	.
52	Mühlenstraße	165	4	6	5	10	.	36	16	67	15	--	.
61	Lobeda-Altstadt	80	--	.	--	10	.	14	5	23	15	.	6
62	Lobeda-West	3 679	173	161	195	266	93	706	289	1 094	392	131	179
63	Lobeda-Ost <sup>1)</sup>	1 305	65	68	69	88	25	169	71	424	173	51	102
71	Löbstedt Ort	72	.	5	4	.	--	13	5	30	8	.	.
72	Nord II	564	36	35	30	35	17	96	42	175	48	14	36
81	Wj -Kernberge	271	10	11	12	19	5	58	28	85	24	4	15
82	Wenigenjena Ort	611	37	35	17	29	12	96	46	251	60	13	15
83	Wj.-Schlegelsberg	290	16	16	23	32	9	33	9	85	35	4	28
90	Winzerla	1 462	87	91	65	71	23	209	109	548	149	38	72
112	Ziegenhainer Tal	69	.	.	5	10	.	5	.	14	17	4	8
120	Zwätzen	321	18	18	24	45	12	23	11	99	42	9	20
131	Dracken./Lobeda-Ost <sup>2)</sup>	1 024	45	41	48	46	11	213	78	361	95	21	65
132-202	eingemeindete Orte ins.	396	21	18	21	43	10	27	11	91	62	12	80
	<u>darunter:</u>												
132	Drackendorf	54	4	.	--	.	.	.	--	19	11	4	9
133	Ilmnitz	49	4	.	6	5	--	--	--	15	13	.	4
141	Maua	48	.	--	.	5	--	5	.	7	8	.	16
170	Isserstedt	39	5	3	.	4	.	--	--	10	3	.	9
181	Cospeda	74	.	.	.	12	3	7	5	14	11	.	15
191	Kunitz	39	.	4	.	7	.	5	.	4	6	--	6
202	Wogau	28	4	4	.	.	.	.	--	10	.	.	.

<sup>1)</sup> ohne Anteil auf Drackendorfer Flur<sup>2)</sup> Anteil Lobeda-Ost auf Drackendorfer Flur



## 2.7. Statistische Privathaushalte und Alleinerziehende

(Quelle: eigene Ermittlungen, Schätzung)

### 2.7.1. Statistische Privathaushalte 2010 bis 2019

#### Bitte beachten:

Methodik zur Ermittlung der Anzahl Statistischer Privathaushalte im Vorwort des Quartalsberichtes IV/2012

Schl.Nr. Statisti- scher Bezirk	Stadtbezirk / Statistischer Bezirk	Anzahl der statistischen Privathaushalte am 31.12.									
		2010	2011	2012	2013	2014	2015	2016	2017	2018 r	2019
--	<b>Jena insgesamt</b>	60 504	60 840	59 612	59 910	60 068	60 427	61 012	61 463	61 052	61 287
	<b>davon:</b>										
11	Ammerbach Ort	194	199	198	200	209	209	205	207	206	207
12	Beutenberg/Winzerlaer Str.	1 336	1 356	1 374	1 380	1 370	1 392	1 388	1 390	1 370	1 368
21	Burgau Ort	209	207	209	214	245	267	282	279	273	272
22	Ringwiese Flur Burgau	410	406	398	408	402	397	403	398	395	394
30	Göschwitz	271	271	281	281	284	292	291	289	284	298
41	Jena-Zentrum	3 612	3 646	3 453	3 523	3 517	3 560	3 639	3 655	3 597	3 704
42	Jena-West	5 502	5 547	5 315	5 309	5 268	5 302	5 340	5 384	5 330	5 328
43	Jena-Nord	6 301	6 345	6 174	6 180	6 150	6 176	6 185	6 146	6 042	6 048
44	Jena-Süd	5 014	5 132	4 980	5 047	5 062	5 093	5 229	5 234	5 124	5 150
51	Lichtenhain Ort	267	269	279	280	291	313	308	312	309	320
52	Mühlenstraße	781	779	764	769	746	742	774	768	778	784
61	Lobeda-Altstadt	777	773	770	774	799	796	802	823	829	831
62	Lobeda-West	5 513	5 574	5 386	5 416	5 532	5 525	5 623	5 637	5 656	5 613
63	Lobeda-Ost <sup>1)</sup>	3 768	3 781	3 642	3 653	3 646	3 676	3 697	3 748	3 693	3 563
71	Löbstedt Ort	240	242	239	232	227	252	252	257	257	266
72	Nord II	3 084	3 089	3 095	3 125	3 191	3 177	3 262	3 351	3 358	3 441
81	Wenigenjena-Kernberge	1 091	1 086	1 111	1 116	1 108	1 107	1 108	1 133	1 101	1 110
82	Wenigenjena Ort	3 274	3 249	3 206	3 237	3 235	3 266	3 269	3 324	3 312	3 348
83	Wj.-Schlegelsberg	2 869	2 851	2 823	2 835	2 832	2 865	2 885	2 910	2 878	2 909
90	Winzerla	6 756	6 722	6 646	6 617	6 566	6 550	6 483	6 489	6 504	6 546
100	Wöllnitz	262	261	270	271	270	275	272	266	266	277
111	Ziegenhain Ort	185	186	188	187	188	187	189	191	185	192
112	Ziegenhainer Tal	1 135	1 131	1 128	1 115	1 126	1 131	1 132	1 137	1 124	1 112
120	Zwätzen	1 145	1 183	1 167	1 176	1 206	1 255	1 339	1 408	1 492	1 509
131	Drackendorf/Lobeda-Ost <sup>2)</sup>	3 622	3 615	3 538	3 577	3 577	3 571	3 554	3 574	3 532	3 516
132	Drackendorf	347	355	348	354	353	355	365	375	372	379
133	Ilmnitz	151	164	185	185	192	193	206	213	225	225
141	Maua	145	148	154	149	153	154	161	166	177	174
142	Leutra	52	51	55	54	56	57	57	59	57	58
151	Münchenroda	113	121	123	126	128	127	140	143	143	146
152	Remderoda	23	23	22	23	21	22	22	22	20	21
161	Krippendorf	43	46	46	45	47	52	54	54	57	53
162	Vierzehnheiligen	44	45	44	43	42	42	45	46	46	50
170	Isserstedt	347	348	347	356	356	359	357	356	353	355
181	Cospeda	652	664	658	651	661	679	684	702	687	698
182	Lützeroda	65	63	69	70	73	73	74	77	80	80
183	Closewitz	60	60	59	58	62	62	61	63	61	59
191	Kunitz	322	330	339	342	336	327	329	326	327	335
192	Laasan	22	24	24	23	24	26	26	24	24	24
201	Jenaprießnitz	163	156	161	160	165	170	171	173	168	170
202	Wogau	337	342	344	349	352	353	349	354	360	354

<sup>1)</sup> ohne Anteil auf Drackendorfer Flur

<sup>2)</sup> Anteil Lobeda-Ost auf Drackendorfer Flur

## 2.7.2. Statistische Privathaushalte nach Anzahl der Personen am 31.12.2019

Schl.Nr. Statistischer Bezirk	Stadtbezirk / Statistischer Bezirk	Privathaus- halte insgesamt	davon mit ... Person(en)				
			1	2	3	4	5 oder mehr
--	<b>Jena insgesamt</b>	61 287	32 211	17 626	6 022	4 031	1 397
	<u>davon:</u>						
11	Ammerbach Ort	207	62	69	40	26	10
12	Beutenberg/Winzerlaer Str.	1 368	672	448	126	95	27
21	Burgau Ort	272	96	90	48	29	9
22	Ringwiese Flur Burgau	394	139	165	51	28	11
30	Göschwitz	298	105	119	40	26	8
41	Jena-Zentrum	3 704	2 558	711	236	160	39
42	Jena-West	5 328	3 104	1 185	508	397	134
43	Jena-Nord	6 048	3 587	1 521	518	331	91
44	Jena-Süd	5 150	2 929	1 275	481	366	99
51	Lichtenhain Ort	320	133	92	32	42	21
52	Mühlenstraße	784	529	163	56	28	8
61	Lobeda-Altstadt	831	324	289	112	77	29
62	Lobeda-West	5 613	3 023	1 653	462	279	196
63	Lobeda-Ost <sup>1)</sup>	3 563	2 056	988	294	151	74
71	Löbstedt Ort	266	94	85	45	33	9
72	Nord II	3 441	1 707	1 184	324	179	47
81	Wenigenjena-Kernberge	1 110	419	347	157	141	46
82	Wenigenjena Ort	3 348	1 824	884	351	221	68
83	Wenigenjena-Schlegelsberg	2 909	1 193	1 026	331	272	87
90	Winzerla	6 546	3 707	1 935	563	257	84
100	Wöllnitz	277	99	94	46	30	8
111	Ziegenhain Ort	192	73	64	24	19	12
112	Ziegenhainer Tal	1 112	453	403	125	106	25
120	Zwätzen	1 509	516	507	234	178	74
131	Drackendorf/Lobeda-Ost <sup>2)</sup>	3 516	1 907	1 121	280	167	41
132	Drackendorf	379	109	153	62	35	20
133	Ilmnitz	225	40	83	54	41	7
141	Maua	174	60	60	30	13	11
142	Leutra	58	13	20	11	11	3
151	Münchenroda	146	41	41	31	24	9
152	Remderoda	21	8	7	.	.	--
161	Krippendorf	53	16	17	16	.	.
162	Vierzehnheiligen	50	13	18	.	10	.
170	Isserstedt	355	82	143	65	48	17
181	Cospeda	698	260	266	84	66	22
182	Lützeroda	80	29	28	14	.	.
183	Closewitz	59	13	26	.	10	.
191	Kunitz	335	67	125	57	65	21
192	Laasan	24	8	4	.	.	.
201	Jenaprießnitz	170	50	57	34	17	12
202	Wogau	354	93	160	53	37	11

<sup>1)</sup> ohne Anteil auf Drackendorfer Flur

<sup>2)</sup> Anteil Lobeda-Ost auf Drackendorfer Flur

## 2.7.3. Statistische Einpersonenhaushalte nach Geschlecht und Alter am 31.12.2019

Schl.Nr. Statist. Bezirk	Stadtbezirk / Statistischer Bezirk	Einpersonen- haushalte insgesamt	davon:		nach Alter		
			männlich	weiblich	unter 30 Jahre	30 bis unter 60 Jahre	60 Jahre und älter
--	<b>Jena insgesamt</b>	32 211	15 997	16 214	10 868	12 277	9 066
	<u>davon:</u>						
11	Ammerbach Ort	62	30	32	9	23	30
12	Beutenberg/Winzerlaer Str.	672	375	297	220	271	181
21	Burgau Ort	96	45	51	20	53	23
22	Ringwiese Flur Burgau	139	78	61	27	48	64
30	Göschwitz	105	58	47	26	44	35
41	Jena-Zentrum	2 558	1 352	1 206	1 431	880	247
42	Jena-West	3 104	1 563	1 541	1 475	1 237	392
43	Jena-Nord	3 587	1 810	1 777	1 412	1 369	806
44	Jena-Süd	2 929	1 520	1 409	1 321	1 150	458
51	Lichtenhain Ort	133	82	51	46	49	38
52	Mühlenstraße	529	294	235	277	189	63
61	Lobeda-Altstadt	324	170	154	68	139	117
62	Lobeda-West	3 023	1 462	1 561	933	953	1 137
63	Lobeda-Ost <sup>1)</sup>	2 056	1 045	1 011	611	716	729
71	Löbstedt Ort	94	55	39	33	39	22
72	Nord II	1 707	664	1 043	274	572	861
81	Wenigenjena-Kernberge	419	210	209	127	160	132
82	Wenigenjena Ort	1 824	847	977	638	765	421
83	Wenigenjena-Schlegelsberg	1 193	555	638	281	437	475
90	Winzerla	3 707	1 804	1 903	843	1 496	1 368
100	Wöllnitz	99	46	53	15	42	42
111	Ziegenhain Ort	73	32	41	20	29	24
112	Ziegenhainer Tal	453	211	242	52	214	187
120	Zwätzen	516	234	282	97	230	189
131	Drackendorf/Lobeda-Ost <sup>2)</sup>	1 907	962	945	452	743	712
132	Drackendorf	109	62	47	20	52	37
133	Ilmnitz	40	27	13	4	27	9
141	Maua	60	33	27	12	27	21
142	Leutra	13	7	6	--	8	5
151	Münchenroda	41	17	24	4	24	13
152	Remderoda	8	.	.	--	.	.
161	Krippendorf	16	7	9	.	.	9
162	Vierzehnheiligen	13	7	6	.	.	6
170	Isserstedt	82	42	40	12	33	37
181	Cospeda	260	147	113	75	117	68
182	Lützeroda	29	13	16	5	11	13
183	Closewitz	13	8	5	--	6	7
191	Kunitz	67	37	30	15	29	23
192	Laasan	8	.	.	--	.	.
201	Jenaprießnitz	50	27	23	3	27	20
202	Wogau	93	46	47	6	46	41

<sup>1)</sup> ohne Anteil auf Drackendorfer Flur

<sup>2)</sup> Anteil Lobeda-Ost auf Drackendorfer Flur

## 2.7.4. Statistische Mehrpersonenhaushalte und statistische Haushalte von Alleinerziehenden am 31.12.2019

Schl.Nr. Statist. Bezirk	Stadtbezirk / Statistischer Bezirk	Mehrpersonenhaushalte		Haushalte von Alleinerziehenden		
		ohne Kinder	mit Kindern	insgesamt	davon:	
					männlich	weiblich
--	<b>Jena insgesamt</b>	18 432	10 644	2 715	353	2 362
	<u>davon:</u>					
11	Ammerbach Ort	97	48	3	--	3
12	Beutenberg/Winzerlaer Str.	499	197	33	.	.
21	Burgau Ort	105	71	13	.	.
22	Ringwiese Flur Burgau	184	71	15	4	11
30	Göschwitz	132	61	12	.	.
41	Jena-Zentrum	736	410	85	11	74
42	Jena-West	1 287	937	189	28	161
43	Jena-Nord	1 511	950	268	33	235
44	Jena-Süd	1 261	960	234	32	202
51	Lichtenhain Ort	107	80	8	3	5
52	Mühlenstraße	162	93	27	.	.
61	Lobeda-Altstadt	323	184	40	8	32
62	Lobeda-West	1 661	929	346	29	317
63	Lobeda-Ost <sup>1)</sup>	1 012	495	179	26	153
71	Löbstedt Ort	105	67	8	--	8
72	Nord II	1 150	584	186	25	161
81	Wenigenjena-Kernberge	413	278	39	7	32
82	Wenigenjena Ort	908	616	154	15	139
83	Wenigenjena-Schlegelsberg	1 088	628	121	25	96
90	Winzerla	1 909	930	355	35	320
100	Wöllnitz	120	58	7	.	.
111	Ziegenhain Ort	77	42	9	3	6
112	Ziegenhainer Tal	419	240	66	7	59
120	Zwätzen	563	430	66	13	53
131	Drackendorf/Lobeda-Ost <sup>2)</sup>	1 157	452	135	21	114
132	Drackendorf	179	91	13	.	.
133	Ilmnitz	97	88	10	-	10
141	Maua	81	33	.	.	.
142	Leutra	27	18	.	.	.
151	Münchenroda	53	52	3	--	3
152	Remderoda	7	6	3	--	3
161	Krippendorf	25	12	5	--	5
162	Vierzehnheiligen	19	18	7	.	.
170	Isserstedt	177	96	15	6	9
181	Cospeda	299	139	22	3	19
182	Lützeroda	34	17	.	.	.
183	Closewitz	32	14	.	.	--
191	Kunitz	155	113	10	.	.
192	Laasan	7	9	--	--	--
201	Jenaprießnitz	72	48	9	.	.
202	Wogau	182	79	10	.	.

<sup>1)</sup> ohne Anteil auf Drackendorfer Flur

<sup>2)</sup> Anteil Lobeda-Ost auf Drackendorfer Flur

## 2.7.5. Alleinerziehende nach Geschlecht und Anzahl der Kinder am 31.12.2019

Schl.Nr. Statisti- scher Bezirk	Stadtbezirk / Statistischer Bezirk	Alleinerziehende								
		insge- samt	davon:							
			Frauen	davon mit:			Männer	davon mit:		
				1 Kind	2 Kin- dern	3 u. mehr Kindern		1 Kind	2 Kin- dern	3 u. mehr Kindern
--	<b>Jena insgesamt</b>	2 715	2 362	1 558	651	153	353	263	81	9
	<u>darunter:</u>									
12	Beutenberg/Winzerla. Str.	33	31	19	9	3	.	.	.	--
21	Burgau Ort	13	.	.	.	.	.	.	--	--
22	Ringwiese Flur Burgau	15	11	.	.	--	4	.	.	--
41	Jena-Zentrum	85	74	46	25	3	11	.	.	--
42	Jena-West	189	161	106	47	8	28	15	.	.
43	Jena-Nord	268	235	168	58	9	33	26	7	--
44	Jena-Süd	234	202	128	64	10	32	25	.	.
52	Mühlenstraße	27	.	.	.	--	.	--	.	--
61	Lobeda-Altstadt	40	32	22	.	.	8	5	3	--
62	Lobeda-West	346	317	180	88	49	29	22	.	.
63	Lobeda-Ost <sup>1)</sup>	179	153	98	41	14	26	22	.	.
72	Nord II	186	161	113	45	3	25	20	5	--
81	Wenigenjena-Kernberge	39	32	20	.	.	7	4	3	--
82	Wenigenjena Ort	154	139	97	36	6	15	.	.	--
83	Wj.-Schlegelsberg	121	96	71	.	.	25	18	7	--
90	Winzerla	355	320	224	78	18	35	30	.	.
112	Ziegenhainer Tal	66	59	45	.	.	7	.	.	.
120	Zwätzen	66	53	37	9	7	13	7	6	--
131	Drackendorf/Lobeda-Ost <sup>2)</sup>	135	114	69	36	9	21	18	.	.
132-202	eingemeindete Orte insge.	117	97	63	30	4	20	13	.	.
181	darunter: Cospeda	22	19	11	8	--	3	.	.	--

<sup>1)</sup> ohne Anteil auf Drackendorfer Flur<sup>2)</sup> Anteil Lobeda-Ost auf Drackendorfer Flur

## 2.7.6. Von Alleinerziehenden betreute Kinder nach dem Alter am 31.12.2019

Schl.Nr. Statisti- scher Bezirk	Stadtbezirk / Statistischer Bezirk	von Alleinerziehenden betreute Kinder im Alter von ...					
		insgesamt	davon:				
			0 bis unter 3 Jahre	3 bis unter 6 Jahre	6 bis unter 10 Jahre	10 bis unter 16 Jahre	16 bis unter 18 Jahre
--	<b>Jena insgesamt</b>	3 812	333	545	893	1 515	526
	<u>darunter:</u>						
12	Beutenberg/Winzerlaer Str.	50	3	7	14	19	7
21	Burgau Ort	23	--	.	.	11	5
22	Ringwiese Flur Burgau	19	--	.	.	10	5
30	Göschwitz	20	.	.	7	6	3
41	Jena-Zentrum	119	16	14	26	44	19
42	Jena-West	266	17	39	61	106	43
43	Jena-Nord	353	39	55	78	138	43
44	Jena-Süd	328	28	41	75	150	34
52	Mühlenstraße	37	.	.	10	18	4
61	Lobeda-Altstadt	54	3	6	13	21	11
62	Lobeda-West	552	56	71	130	208	87
63	Lobeda-Ost <sup>1)</sup>	258	30	36	56	93	43
72	Nord II	245	22	42	50	99	32
81	Wenigenjena-Kernberge	55	7	6	12	23	7
82	Wenigenjena Ort	204	14	19	57	91	23
83	Wj.-Schlegelsberg	155	5	21	33	75	21
90	Winzerla	480	47	84	115	160	74
112	Ziegenhainer Tal	84	3	17	15	39	10
120	Zwätzen	98	8	15	27	34	14
131	Drackendorf/Lobeda-Ost <sup>2)</sup>	196	18	39	57	65	17
132-202	eingemeindete Orte insges.	163	11	16	35	78	23
132	darunter: Drackendorf	18	.	.	.	9	4
170	Isserstedt	23	3	.	3	13	.
181	Cospeda	31	3	4	6	13	5
202	Wogau	14	--	.	5	6	.

<sup>1)</sup> ohne Anteil auf Drackendorfer Flur

<sup>2)</sup> Anteil Lobeda-Ost auf Drackendorfer Flur

## 2.8. Namensstatistik 2019

(Quelle: Gesellschaft für Deutsche Sprache, Melderegister der Stadt Jena, eigene Ermittlungen)

### 2.8.1. Die beliebtesten Vornamen (Erstnamen) 2019 in Jena

Platz	Mädchen	wie oft vergeben			Jungen	wie oft vergeben		
		als Erstname	als Zweitname <sup>1)</sup>	1993 bis 2019 <sup>2)</sup>		als Erstname	als Zweitname <sup>1)</sup>	1993 bis 2019 <sup>2)</sup>
1	Charlotte	13 mal	4 mal	165 mal	Carl / Karl	11 mal	2 mal	180 mal
2	Clara / Klara	12 mal	1 mal	189 mal	Emil Finn / Fynn Lucas / Lukas	je 9 mal	1 mal -- 1 mal	128 mal 126 mal 235 mal
3	Emilia	11 mal	5 mal	102 mal	Anton	8 mal	--	160 mal
4	Frida / Frieda Hanna / Hannah Sofia / Sophia	je 9 mal	1 mal -- 1 mal	112 mal 231 mal 109 mal	Mateo / Mattheo / Matteo / Mattheo Moritz Oscar / Oskar Paul	je 7 mal	-- 1 mal -- 2 mal	72 mal 157 mal 130 mal 275 mal
5	Johanna	8 mal	4 mal	170 mal	Adam Arthur / Artur Henri / Henry Malte	je 6 mal	-- 2 mal -- --	26 mal 96 mal 84 mal 49 mal
6	Mathilda / Matilda	7 mal	4 mal	113 mal	Johann Jonah Leon Max Maxim Milan Niclas / Niklas Noah Valentin Vincent	je 5 mal	3 mal -- -- 2 mal -- -- 1 mal 2 mal 1 mal 1 mal	117 mal 26 mal 145 mal 135 mal 23 mal 21 mal 110 mal 88 mal 47 mal 72 mal

<sup>1)</sup> als Zweitname oder weiterer Name

<sup>2)</sup> einschließlich anderer Schreibweisen in den Vorjahren und als erster Teil eines Doppelnamens

Laut Städtischem Melderegister wurden 2019 in Jena 1 068 Kinder geboren, 52 Kinder weniger als 2018 lt. Thüringer Landesamt für Statistik.

An 517 Jungen und 551 Mädchen vergaben die Eltern 559 verschiedene Vornamen. 202 Mädchen- und 159 Jungennamen wurden nur einmal ausgewählt. 294 Mädchen und 302 Jungen erhielten einen Vornamen.

Für 225 Mädchen bzw. 189 Jungen suchten die Eltern 2 Namen aus. 3 und mehr Namen bekamen 32 Mädchen und 26 Jungen.

Die ersten drei Plätze der beliebtesten Mädchenvornamen wurden 2019 jeweils von nur einem Namen belegt.

Die Jenaer Eltern entschieden sich am häufigsten für Charlotte, die mit 13 Nennungen den 1. Platz erreichte.

2018 nahm sie einen 4. Platz mit 8 Nennungen ein. Clara / Klara landete auf Platz 2 mit 12 Vergaben. Letztes Jahr lag sie mit einer Nennung mehr auf dem 1. Platz. Emilia belegte mit 11 Vergaben den 3. Platz. Sie ist die große Gewinnerin. 2013 wurde sie schon einmal so oft von den Jenaer Eltern ausgewählt, in den letzten beiden Jahren nur 3 bzw. 4 mal.

Die Zweitplatzierte von 2018 -Emma- mit 10 Nennungen wurde 2019 nur halb so oft als Mädchenvorname gesucht. Hanna / Hannah wurde in beiden Jahren 9 mal gewählt, landete damit 2018 auf einem 3. Platz. 2019 reichte es aber nur für einen 4. Platz.

Die 3 häufigsten Erstnamen bei den Mädchen seit 1993 sind in Jena wieder Anna, Hanna / Hannah und Clara / Klara wie schon im Vorjahr.

Für Deutschland insgesamt hatte die Gesellschaft für Deutsche Sprache für 2019 auf den ersten 3 Plätzen der häufigsten Erstnamen bei den Mädchen Hanna / Hannah, Emma und Mia ermittelt. Diese Vornamen lagen auch

2018 auf den 3 Spitzenpositionen, nur Hanna / Hannah und Emma haben die Plätze getauscht. Unsere Gewinnerin -Charlotte- taucht bundesweit erst auf einer Liste der häufigsten Zweit- bzw. Folgenamen auf und zwar auf Rang 8. Clara / Klara liegt bundesweit auf Platz 7 der beliebtesten Erstvornamen und Emilia auf Platz 4.

Bei den Jungennamen wurden in Jena 2019 der 1. und 3. Platz von je nur einem Namen eingenommen. Auf Platz 1 landete Carl / Karl mit 11 Nennungen und er konnte damit seinen Rang vom Vorjahr verteidigen, wenn auch mit einer Vergabe weniger. Auf Platz 3 landete Anton mit 8 Nennungen. 2018 auch so oft gewählt, reichte es aber nur für einen 4. Platz. Den 2. Rang mussten sich 2019 mit je 9 Vergaben Emil, Finn / Fynn und Lucas / Lukas teilen. Emil konnte sich mit jeweils 9 Nennungen 2018 und 2019 um einen Platz gegenüber dem Vorjahr verbessern. Finn / Fynn und Lucas / Lukas waren in den Jahren 2016 - 2018 nicht sonderlich gefragt, erlebten 2019 aber eine Renaissance. Der große Verlierer war Jonathan als Zweitplatziertes 2018. Er ist mit nur 4 Vergaben aus der Top Ten verschwunden.

An der Reihenfolge der beliebtesten Jungen-Erstnamen seit 1993 hat sich in Jena seit 2007 nichts verändert. Die ersten drei Plätze werden weiterhin von Paul, Lucas / Lukas und Maksymilian / Maximilian belegt.

Auf den ersten 3 Rängen der häufigsten Erstvornamen lagen 2019 bundesweit laut Gesellschaft für Deutsche Sprache bei den Jungen Noah, Ben und Paul. Noah konnte von 2018 auf Platz 4, jetzt auf Platz 1 klettern. Ben und Paul sanken im Gegensatz zu 2018 jeweils um eine Stufe nach unten.

Unser erstplatziertes Jungennamen taucht genauso wie der Mädchenname nur auf der Liste der häufigsten Zweit- bzw. Folgenamen auf und das auf Platz 5. Auch Emil, Lucas / Lukas und Anton sind bei den bundesdeutschen Eltern nicht so gefragt. Nur Finn / Fynn landete auf Platz 10 der Top Ten der häufigsten Erstvornamen in Deutschland.

(Doppelnamen wurden beim ersten Namensbestandteil, unterschiedliche Schreibweisen eines Namens als ein Name gezählt, bei mehreren vergebenen Namen wurde der erste Vorname gezählt.)

**2.8.2. Die 20 beliebtesten Vornamen (Erstnamen) von 1993 bis 2019 in Jena**

Platz	Mädchen	wie oft vergeben <sup>1)</sup>	Jungen	wie oft vergeben <sup>1)</sup>
1	Anna	246 mal	Paul	275 mal
2	Hanna / Hannah	231 mal	Lucas / Lukas	235 mal
3	Clara / Klara	189 mal	Maksymilian / Maximilian	216 mal
4	Sara / Sarah	178 mal	Feliks / Felix / Félix	201 mal
5	Johanna / Johannah	170 mal	Johnas / Jonas	193 mal
6	Charlotte	165 mal	Carl / Karl	180 mal
7	Lisa	163 mal	Jacob / Jakob	174 mal
8	Laura	161 mal	Eric / Erik Florian	167 mal
9	Emma	154 mal	Anton	160 mal
10	Marie	150 mal	Filip / Philipp / Philip / Philipp / Phillip Moritz	157 mal
11	Lea / Leah / Léa Sofi / Soffi / Sofie / Sophie	140 mal	Leon	145 mal
12	Lena	125 mal	Max	135 mal
13	Lili / Lilli / Lilly	120 mal	Tim / Timm	132 mal
14	Julia	119 mal	Oscar / Oskar	130 mal
15	Leoni / Leonie / Leony	115 mal	Alexander Emiel / Emil	128 mal
16	Maia / Maja / Maya Mathilda / Matilda	113 mal	Fin / Finn / Fynn Johannes	126 mal
17	Frieda / Frida	112 mal	Johnathan / Jonathan / Yonathan	119 mal
18	Jasmin / Jasmine / Yasmin	110 mal	Johann / Johan	117 mal
19	Paula Sofia / Sophia	109 mal	Nicklas / Niclas / Niklas	110 mal
20	Neele / Nehle / Nele / Néle	108 mal	Elias / Elyas	109 mal

<sup>1)</sup> einschließlich anderer Schreibweisen in den Vorjahren und als erster Teil eines Doppelnamens



### 3. Arbeitsmarkt und Erwerbstätigkeit

#### 3.1. Arbeitsmarkt

(Quelle: Statistik der Bundesagentur für Arbeit, Datenstand April 2020)

##### 3.1.1. Bestand an Arbeitslosen in der Stadt Jena

Stadt Jena	2019			2018		
	Oktober	November	Dezember	Oktober	November	Dezember
Arbeitslose insgesamt	2 825	2 783	2 704	3 028	2 974	2 912
davon: Männer	1 580	1 588	1 555	1 718	1 725	1 663
Frauen	1 245	1 195	1 149	1 310	1 249	1 249
davon: Rechtskreis SGB II	1 829	1 793	1 773	2 084	2 064	2 007
davon: Männer	1 031	1 029	1 024	1 223	1 228	1 172
Frauen	798	764	749	861	836	835
Rechtskreis SGB III	996	990	931	944	910	905
davon: Männer	549	559	531	495	497	491
Frauen	447	431	400	449	413	414
<u>von den Arbeitslosen sind:</u>						
Jugendliche unter 20 Jahre	52	53	50	75	63	72
Jugendliche 20 bis unter 25 Jahre	226	195	197	228	233	218
Arbeitslose 55 Jahre und älter	617	597	566	628	628	621
Langzeitarbeitslose	921	925	905	1 000	984	973
Ausländer	671	673	664	703	717	686
Arbeitslosenquote <sup>1)</sup> in % bezogen auf						
- alle zivilen Erwerbspersonen	5,0	5,0	4,8	5,4	5,3	5,2
darunter: Männer	5,4	5,4	5,3	5,9	5,9	5,7
Frauen	4,7	4,5	4,3	4,9	4,7	4,7
Jugendliche 15 bis u. 25 Jahre	5,1	4,5	4,5	6,0	5,9	5,7
- abhängige zivile Erwerbspersonen	5,4	5,3	5,2	5,9	5,8	5,7

<sup>1)</sup> ab Mai 2019 Berechnungsbasis: zivile Erwerbspersonen per 30.6.2018

Arbeitslose 2018 und 2019 in Jena

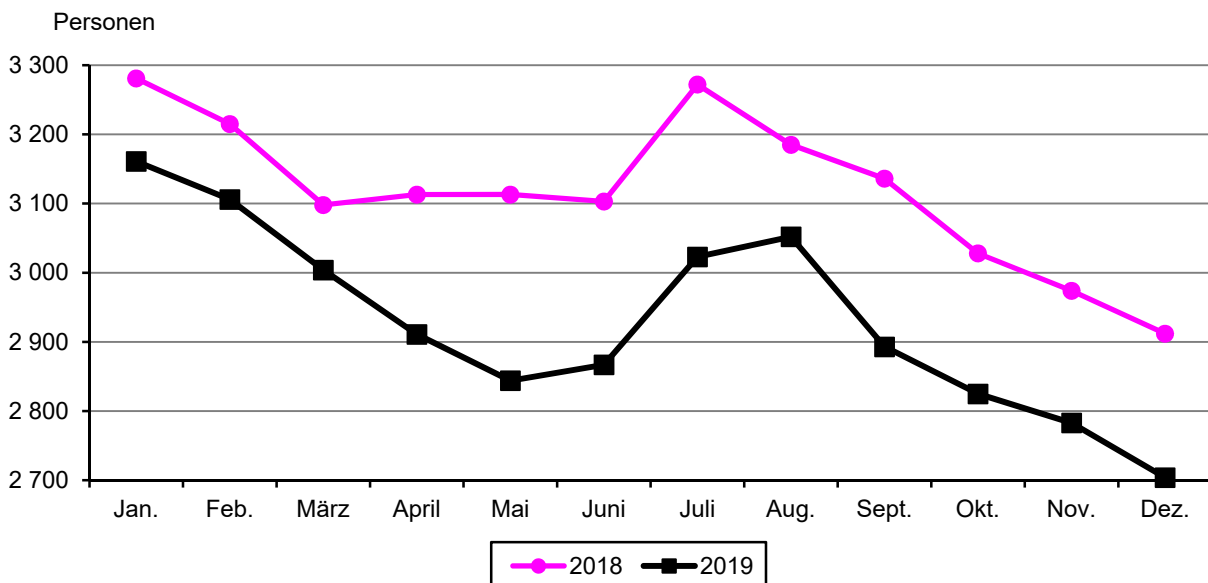

**3.1.2. Struktur der Arbeitslosen**

Stadt Jena	2019			2018		
	Oktober	November	Dezember	Oktober	November	Dezember
<i>Anteilswerte</i>	Prozent					
Arbeitslose	100,0	100,0	100,0	100,0	100,0	100,0
<u>von den Arbeitslosen sind:</u>						
davon: Männer	55,9	57,1	57,5	56,7	58,0	57,1
Frauen	44,1	42,9	42,5	43,3	42,0	42,9
davon: Rechtskreis SGB II	64,7	64,4	65,6	68,8	69,4	68,9
Rechtskreis SGB III	35,3	35,6	34,4	31,2	30,6	31,1
Jugendliche unter 20 Jahre	1,8	1,9	1,8	2,5	2,1	2,5
Jugendliche 20 bis unter 25 Jahre	8,0	7,0	7,3	7,5	7,8	7,5
55 Jahre und älter	21,8	21,5	20,9	20,7	21,1	21,3
Langzeitarbeitslose	32,6	33,2	33,5	33,0	33,1	33,4
Ausländer	23,8	24,2	24,6	23,2	24,1	23,6

**Arbeitslose nach SGB III**

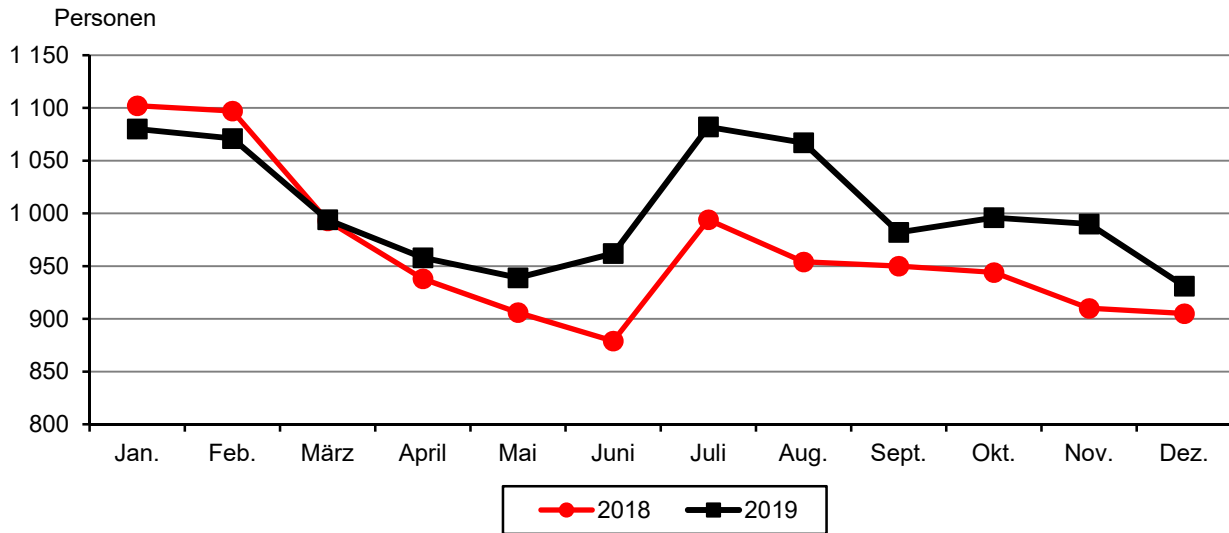

**Arbeitslose nach SGB II**

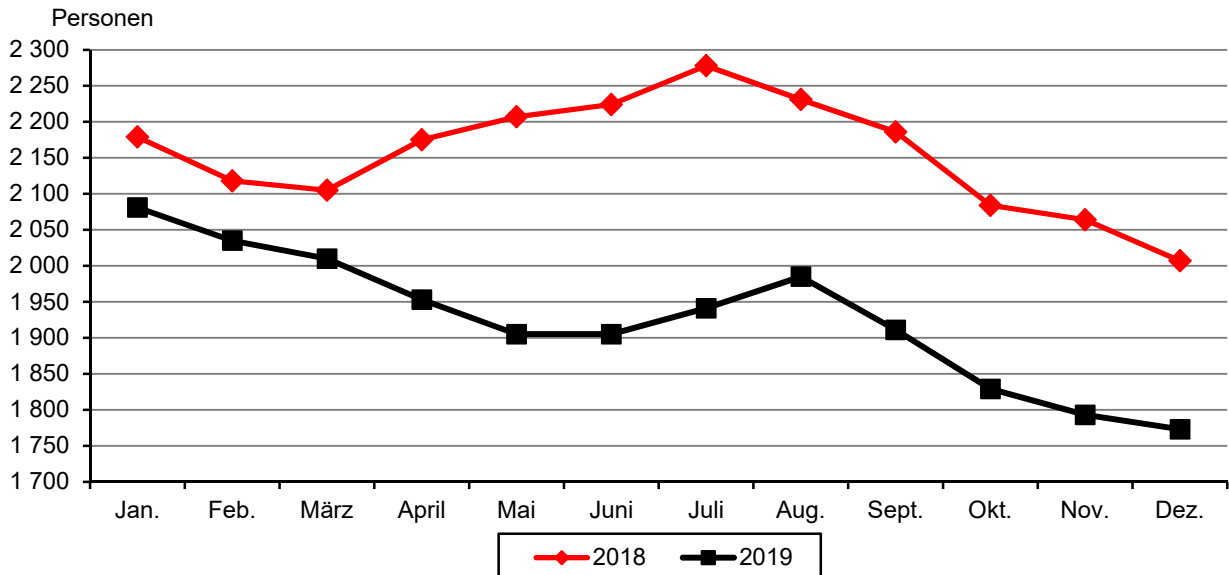

### 3.1.3. Arbeitslose nach Planungsräumen am 31.12.2019

Stadt Jena	insgesamt	darunter:					
		Lobeda	Winzerla	Ost	Nord	West/ Zentrum	Ortschaften
<b>Arbeitslose insgesamt</b>	2 704	1 012	455	180	467	488	89
davon: Männer	1 555	543	259	102	280	304	57
Frauen	1 149	469	196	78	187	184	32
darunter: Deutsche	2 036	661	356	162	359	402	85
Ausländer	664	349	98	17	108	86	.
davon: Rechtskreis SGB II	1 773	800	317	76	269	260	39
Rechtskreis SGB III	931	212	138	104	198	228	50
<u>von den Arbeitslosen sind:</u>							
Jugendliche unter 25 Jahre	247	102	43	.	44	41	.
Arbeitslose 25 bis unter 35 Jahre	796	271	128	48	132	196	17
Arbeitslose 35 bis unter 45 Jahre	641	229	96	40	120	131	20
Arbeitslose 45 bis unter 55 Jahre	454	194	70	41	75	60	13
Arbeitslose 55 Jahre und älter	566	216	118	42	96	60	34

### 3.1.4. Leistungsempfänger

(Quelle: Statistik der Bundesagentur für Arbeit)

#### 3.1.4.1. Leistungsempfänger nach SGB III und SGB II

Stadt Jena	2019			2018		
	Oktober	November	Dezember	Oktober	November	Dezember
<b>Rechtskreis SGB III</b>						
Leistungsempfänger insgesamt	931	944	953	911r	901r	900r
Arbeitslosengeld Alg I	840	840	848	809r	802r	803r
Unterhaltsgeld/Arbeitslosengeld bei Weiterbildung	91	104	105	102	99	97
<b>Rechtskreis SGB II <sup>1)</sup></b>						
Bedarfsgemeinschaften insgesamt	3 616	3 577	3 528	4 027	3 962	3 894
Personen in Bedarfsgemeinschaften	6 573	6 522	6 433	7 338	7 230	7 094
Leistungsberechtigte (LB)	6 270	6 244	6 150	7 003	6 899	6 739
Nicht Leistungsberechtigte (NLB)	303	278	283	335	331	355

<sup>1)</sup> detaillierte Angaben zu Alleinerziehenden und Kindern in Bedarfsgemeinschaften unter Punkt 13. Soziales

### Bedarfsgemeinschaften

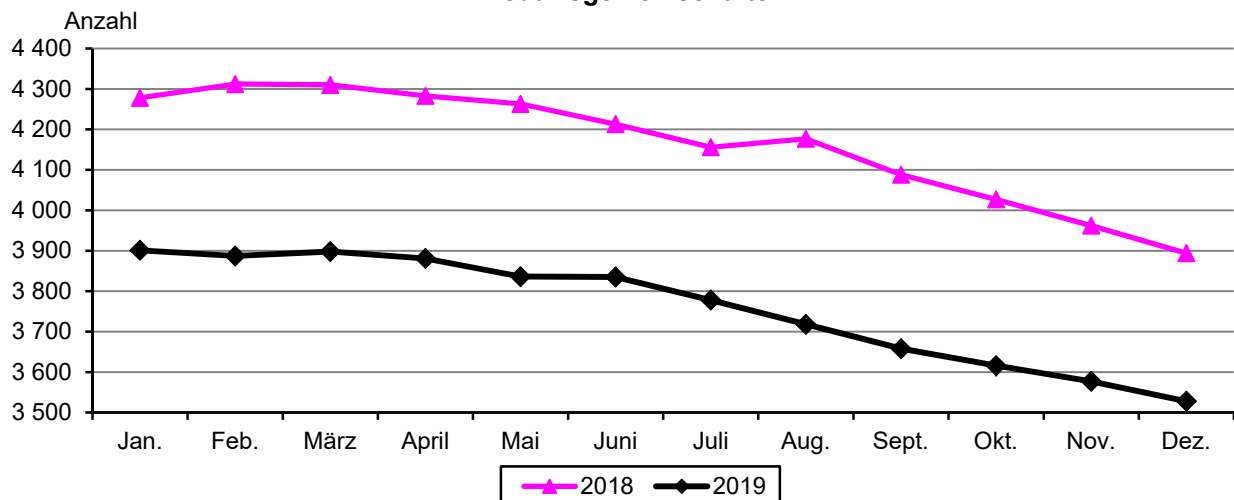

### Personen in Bedarfsgemeinschaften

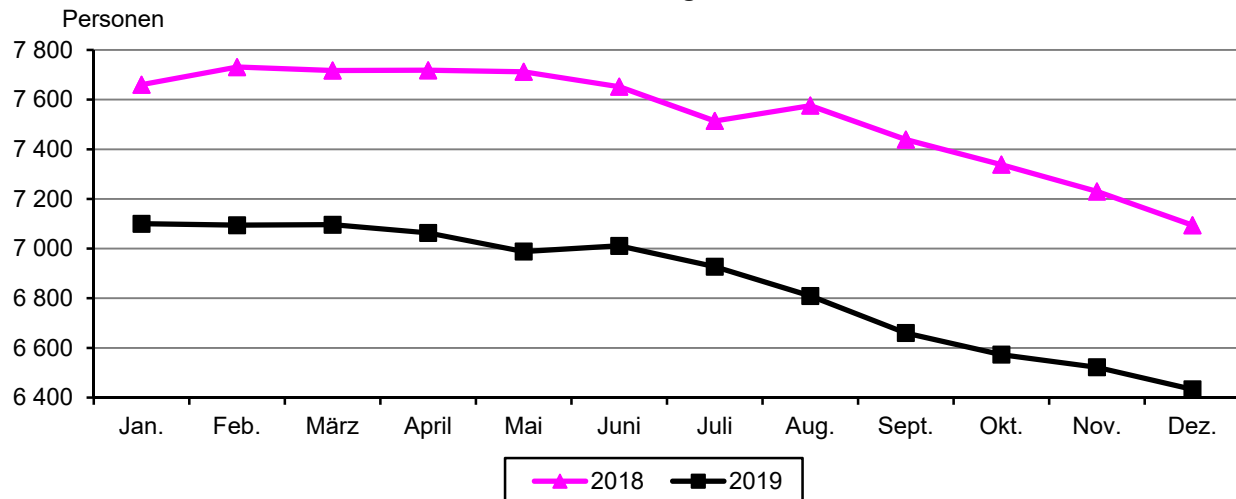

#### 3.1.4.2. Leistungsempfänger nach SGB II

##### 3.1.4.2.1 Übersicht über Personen in Bedarfsgemeinschaften

Stadt Jena	2019			2018		
	Okt.	Nov.	Dez.	Okt.	Nov.	Dez.
<b>Bedarfsgemeinschaften (BG)</b>	3 616	3 577	3 528	4 027	3 962	3 894
davon: mit 1 Person	2 213	2 193	2 165	2 448	2 402	2 376
mit 2 Personen	593	575	564	678	671	646
mit 3 Personen	371	370	360	406	403	390
mit 4 Personen	249	244	247	283	275	277
mit 5 und mehr Personen	190	195	192	212	211	205
<b>BG mit erwerbsfähigen Leistungsberechtigten</b>	3 598	3 556	3 513	4 008	3 943	3 872
mit 1 erwerbsfähigen Leistungsberechtigten	2 832	2 789	2 757	3 137	3 087	3 036
mit 2 erwerbsfähigen Leistungsberechtigten	608	605	604	718	711	691
mit 3 erwerbsfähigen Leistungsberechtigten	110	112	100	106	99	99
mit 4 und mehr erwerbsfähigen Leistungsberechtigten	48	50	52	47	46	46
<b>Personen in Bedarfsgemeinschaften insgesamt <sup>1)</sup></b>	6 573	6 522	6 433	7 338	7 230	7 094
darunter:						
Männer	3 418	3 399	3 364	3 817	3 742	3 701
Frauen	3 155	3 123	3 069	3 521	3 488	3 393
Deutsche	4 341	4 304	4 232	4 909	4 830	4 699
Ausländer	2 216	2 202	2 185	2 406	2 377	2 372
Personen unter 18 Jahre	2 072	2 063	2 033	2 326	2 294	2 255
Personen unter 25 Jahre	2 684	2 665	2 609	3 008	2 962	2 911
<b>Personen in Bedarfsgemeinschaften insgesamt</b>	6 573	6 522	6 433	7 338	7 230	7 094
davon: Leistungsberechtigte (LB)	6 270	6 244	6 150	7 003	6 899	6 739
davon: Regelleistungsberechtigte (RLB)	6 232	6 194	6 105	6 964	6 859	6 693
davon: Erwerbsfähige Leistungsberechtigte (ELB)	4 580	4 544	4 485	5 092	5 002	4 911
Nicht erwerbsfähige Leistungsberechtigte (NEF)	1 652	1 650	1 620	1 872	1 857	1 782
davon: Sonstige Leistungsberechtigte (SLB)	38	50	45	39	40	46
davon: Nicht Leistungsberechtigte (NLB)	303	278	283	335	331	355
davon: Kinder ohne Leistungsanspruch (KOL)	194	173	180	228	212	242
Vom Leistungsanspruch ausgeschlos. Personen (AUS)	109	105	103	107	119	113

<sup>1)</sup> einschließlich Fälle "ohne Angabe"

## 3.1.4.2.2 Personen in Bedarfsgemeinschaften nach Planungsräumen am 31.12.2019

Stadt Jena	ins- gesamt	darunter:					
		Lobeda	Winzerla	Ost	Nord	West/ Zentrum	Ort- schaften
<b>Bedarfsgemeinschaften (BG)</b>	3 528	1 467	664	186	562	575	60
<u>davon:</u> mit 1 Person	2 165	770	422	119	353	439	51
mit 2 Personen	564	263	101	39	91	64	.
mit 3 Personen	360	171	71	15	66	34	.
mit 4 Personen	247	144	46	.	27	22	.
mit 5 und mehr Personen	192	119	24	.	25	16	--
<b>Personen in Bedarfsgemeinschaften insgesamt <sup>1)</sup></b>	6 433	3 049	1 147	306	990	845	74
<u>darunter:</u>							
Männer	3 364	1 538	576	145	532	510	48
Frauen	3 069	1 511	571	161	458	335	.
Deutsche	4 232	1 840	781	260	653	609	68
Ausländer	2 185	1 199	364	44	336	235	.
Personen unter 18 Jahre	2 033	1 099	330	89	308	193	.
Personen unter 25 Jahre	2 609	1 383	435	101	385	286	.
<b>Personen in Bedarfsgemeinschaften insgesamt</b>	6 433	3 049	1 147	306	990	845	74
<u>davon:</u> Leistungsberechtigte (LB)	6 150	2 904	1 105	285	948	816	72
darunter: Regelleistungsberechtigte (RLB)	6 105	2 879	1 098	283	942	811	72
davon: Erwerbsfähige Leistungsber. (ELB)	4 485	2 023	825	211	692	654	.
Nicht erwerbsfähige Leistungsber. (NEF)	1 620	856	273	72	250	157	.
<u>davon:</u> Nicht Leistungsberechtigte (NLB)	283	145	42	21	42	29	.
darunter: Kinder ohne Leistungsanspruch (KOL)	180	93	33	13	26	13	--

<sup>1)</sup> einschließlich Fälle "ohne Angabe"

## Leistungsberechtigte (LB)

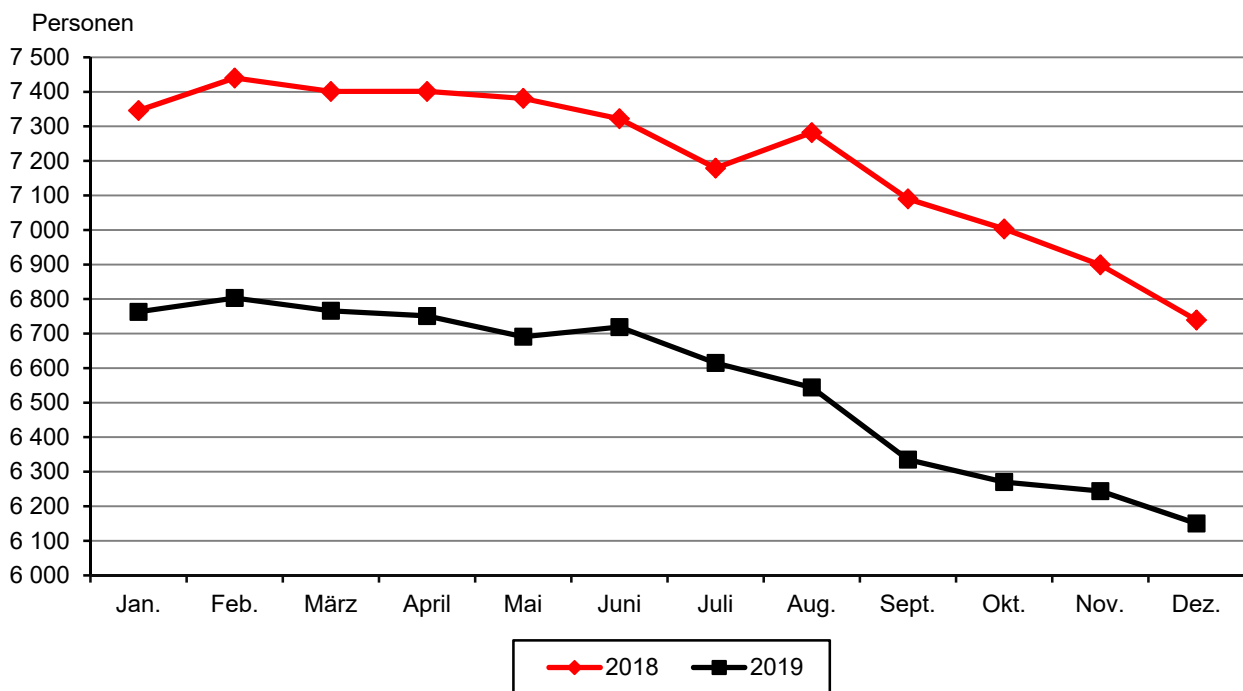

## 3.1.4.2.3 Leistungsberechtigte in Bedarfsgemeinschaften

Stadt Jena	2019			2018		
	Oktober	November	Dezember	Oktober	November	Dezember
<b>Leistungsberechtigte (LB) <sup>1)</sup></b>	6 270	6 244	6 150	7 003	6 899	6 739
<u>darunter:</u>						
Männer	3 226	3 221	3 188	3 635	3 553	3 508
Frauen	3 044	3 023	2 962	3 368	3 346	3 231
Deutsche	4 094	4 083	4 004	4 626	4 559	4 403
Ausländer	2 160	2 145	2 130	2 355	2 318	2 314
unter 25 Jahre	2 463	2 469	2 410	2 760	2 724	2 642
25 bis unter 55 Jahre	2 979	2 953	2 937	3 391	3 345	3 278
55 Jahre und älter	828	822	803	852	830	819
<b>Regelleistungsberechtigte (RLB) <sup>1)</sup></b>	6 232	6 194	6 105	6 964	6 859	6 693
<u>darunter:</u>						
Männer	3 208	3 197	3 170	3 617	3 535	3 487
Frauen	3 024	2 997	2 935	3 347	3 324	3 206
Deutsche	4 061	4 043	3 965	4 595	4 524	4 367
Ausländer	2 155	2 135	2 124	2 347	2 313	2 304
unter 25 Jahre	2 439	2 435	2 380	2 734	2 696	2 608
25 bis unter 55 Jahre	2 970	2 942	2 926	3 381	3 336	3 269
55 Jahre und älter	823	817	799	849	827	816
<b>Erwerbsfähige Leistungsberechtigte (ELB) <sup>1)</sup></b>	4 580	4 544	4 485	5 092	5 002	4 911
<u>darunter:</u>						
Männer	2 380	2 380	2 360	2 689	2 621	2 593
Frauen	2 200	2 164	2 125	2 403	2 381	2 318
Deutsche	3 054	3 039	2 992	3 428	3 372	3 289
Ausländer	1 515	1 494	1 482	1 651	1 617	1 609
Alleinerziehende	622	609	597	693	686	671
unter 25 Jahre	831	826	798	902	884	870
25 bis unter 55 Jahre	2 950	2 923	2 909	3 361	3 312	3 247
55 Jahre und älter	799	795	778	829	806	794
<b>Nicht erwerbsfähige Leistungsberechtigte (NEF) <sup>1)</sup></b>	1 652	1 650	1 620	1 872	1 857	1 782
<u>darunter:</u>						
männlich	828	817	810	928	914	894
weiblich	824	833	810	944	943	888
Deutsche	1 007	1 004	973	1 167	1 152	1 078
Ausländer	640	641	642	696	696	695
unter 3 Jahre	360	364	365	423	411	404
3 bis unter 6 Jahre	374	373	368	412	414	394
6 bis unter 15 Jahre	865	862	843	994	977	932
15 Jahre und älter	53	51	44	43	55	52
<b>Sonstige Leistungsberechtigte (SLB)</b>	38	50	45	39	40	46

<sup>1)</sup> einschließlich Fälle "ohne Angabe"

**Erwerbsfähige Leistungsberechtigte (ELB)**

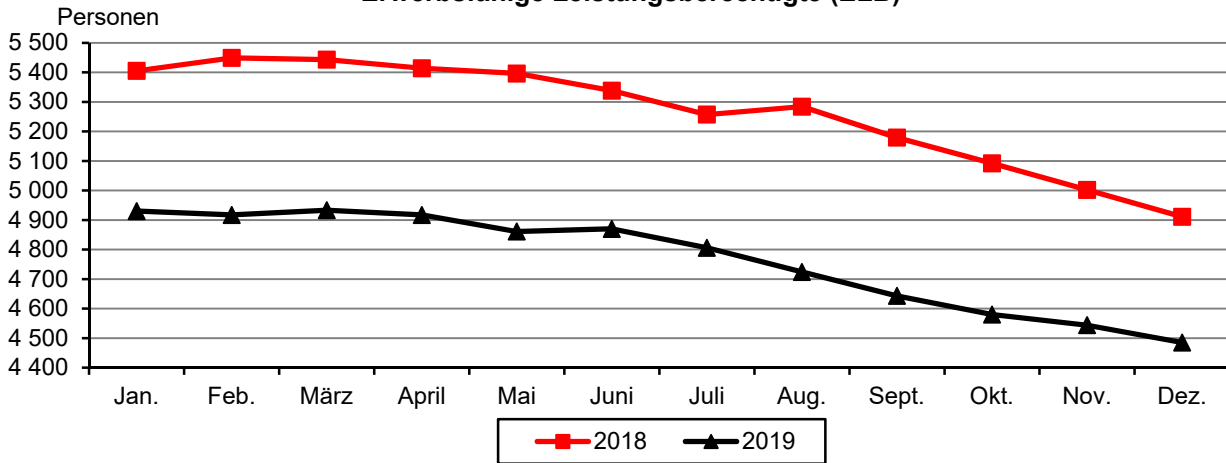

**3.1.4.2.4 Leistungsberechtigte in Bedarfsgemeinschaften nach Planungsräumen am 31.12.2019**

Stadt Jena	ins-gesamt	darunter:					
		Lobeda	Winzerla	Ost	Nord	West/ Zentrum	Ort-schaften
<b>Erwerbsfähige Leistungsberechtigte (ELB) <sup>1)</sup></b>	4 485	2 023	825	211	692	654	64
<u>darunter:</u>							
Männer	2 360	994	416	105	381	408	44
Frauen	2 125	1 029	409	106	311	246	20
Deutsche	2 992	1 225	570	182	464	477	59
Ausländer	1 482	793	253	27	227	176	.
Alleinerziehende	597	280	106	36	101	68	.
unter 25 Jahre	798	421	133	15	110	114	.
25 bis unter 55 Jahre	2 909	1 247	521	153	453	476	45
55 Jahre und älter	778	355	171	43	129	64	16
<b>Nicht erwerbsfähige Leistungsberechtigte (NEF) <sup>1)</sup></b>	1 620	856	273	72	250	157	.
<u>darunter:</u>							
männlich	810	445	135	27	119	81	.
weiblich	810	411	138	45	131	76	.
Deutsche	973	478	165	57	155	107	.
Ausländer	642	373	108	15	95	50	.
unter 3 Jahre	365	187	62	16	59	37	.
3 bis unter 6 Jahre	368	180	80	.	61	36	.
6 bis unter 15 Jahre	843	471	116	45	124	81	.

<sup>1)</sup> einschließlich Fälle "ohne Angabe"

**Nicht erwerbsfähige Leistungsberechtigte (NEF)**

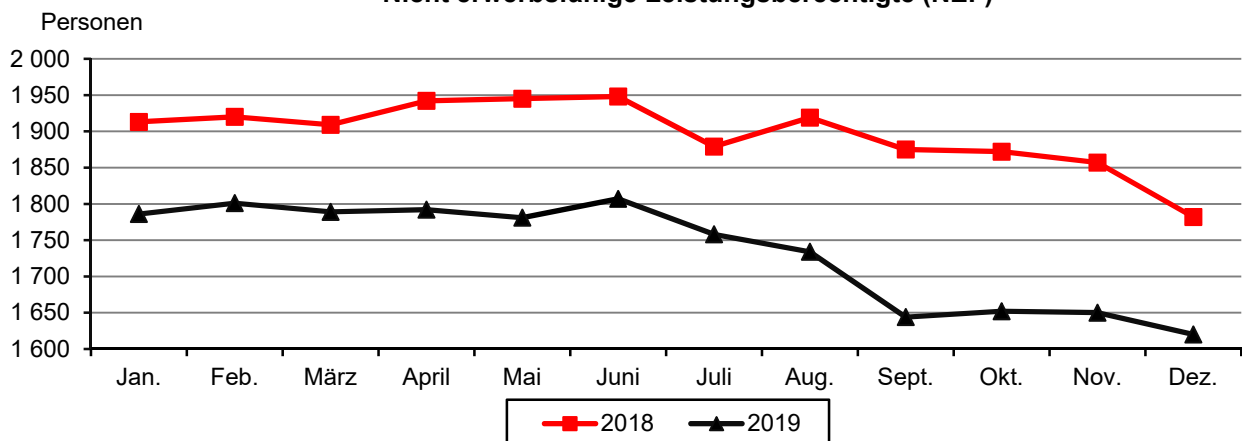

## 3.1.4.2.5 Bestand an Bedarfsgemeinschaften und durchschnittliche Höhe der Leistungsansprüche je BG

Stadt Jena	Einheit	2019			2018		
		Oktober	November	Dezember	Oktober	November	Dezember
<b>Bestand an Bedarfsgemeinschaften</b>	Anzahl	3 616	3 577	3 528	4 027	3 962	3 894
durchschnittliche Höhe je BG insgesamt	€	849	858	855	830	844	828
darunter mit Anspruch auf die Leistungsart ...							
<b>Regelbedarf Arbeitslosengeld II</b>							
Bestand an BG	Anzahl	3 035	2 977	2 947	3 384	3 342	3 307
durchschnittliche Höhe je BG	€	393	393	390	383	380	377
<b>Regelbedarf Sozialgeld</b>							
Bestand an BG	Anzahl	429	416	414	502	484	485
durchschnittliche Höhe je BG	€	158	158	153	162	156	156
<b>Mehrbedarfe</b>							
Bestand an BG	Anzahl	648	640	623	717	708	706
durchschnittliche Höhe je BG	€	104	108	104	108	109	108
<b>Kosten der Unterkunft</b>							
Bestand an BG	Anzahl	3 477	3 451	3 390	3 852	3 812	3 705
durchschnittliche Höhe je BG	€	336	347	346	332	344	331
<b>Sozialversicherungsleistungen</b>							
Bestand an BG	Anzahl	3 572	3 540	3 503	3 987	3 920	3 848
durchschnittliche Höhe je BG	€	156	156	157	149	149	149

## 3.1.4.2.6 Bestand an Bedarfsgemeinschaften und durchschnittliche Höhe der Leistungsansprüche je BG nach Planungsräumen am 31.12.2019

Stadt Jena	Einheit	ins-gesamt	darunter:					
			Lobeda	Winzerla	Ost	Nord	West/ Zentrum	Ort-schaften
<b>Bestand an Bedarfsgemeinschaften</b>	Anzahl	3 528	1 467	664	186	562	575	60
durchschnittliche Höhe je BG insgesamt	€	855	908	828	800	855	786	767
darunter mit Anspruch auf die Leistungsart...								
<b>Regelbedarf Arbeitslosengeld II</b>								
Bestand an BG	Anzahl	2 947	1 235	549	150	466	478	56
durchschnittliche Höhe je BG	€	390	401	387	366	387	378	367
<b>Regelbedarf Sozialgeld</b>								
Bestand an BG	Anzahl	414	214	73	13	67	44	.
durchschnittliche Höhe je BG	€	153	163	140	167	145	140	48
<b>Mehrbedarfe</b>								
Bestand an BG	Anzahl	623	278	111	37	105	84	.
durchschnittliche Höhe je BG	€	104	112	103	93	101	92	101
<b>Kosten der Unterkunft</b>								
Bestand an BG	Anzahl	3 390	1 425	640	179	539	550	53
durchschnittliche Höhe je BG	€	346	362	329	337	356	318	321
<b>Sozialversicherungsleistungen</b>								
Bestand an BG	Anzahl	3 503	1 457	661	186	557	567	60
durchschnittliche Höhe je BG	€	157	168r	152r	140r	153r	142r	128r



### 3.2. Sozialversicherungspflichtig Beschäftigte

(Quelle: Thüringer Landesamt für Statistik, vorläufige Ergebnisse)

#### 3.2.1. Sozialversicherungspflichtig Beschäftigte am Wohnort

##### 3.2.1.1. Sozialversicherungspflichtig Beschäftigte am Wohnort Jena nach Arbeitsortkreis

Stand: 30.6.2019	Beschäftigte insgesamt	davon:		davon im Alter von ... Jahren					
		männ- lich	weib- lich	unter 30		30 bis unter 40		40 und mehr	
				männ- lich	weib- lich	männ- lich	weib- lich	männ- lich	weib- lich
<b>Stadt Jena</b>	42 334	22 157	20 177	4 513	3 728	6 960	5 922	10 684	10 527
<u>mit Arbeitsort in/im</u>									
Schleswig-Holstein	29	22	7	5	.	8	4	9	.
Hamburg	85	48	37	10	8	20	18	18	11
Niedersachsen	167	106	61	16	28	38	18	52	15
Bremen	28	20	8	3	.	9	3	8	.
Nordrhein-Westfalen	363	251	112	49	40	84	37	118	35
Hessen	389	256	133	37	35	91	51	128	47
Stadt Frankfurt am Main	90	57	33	7	10	25	11	25	12
Rheinland-Pfalz	62	38	24	.	6	.	9	.	9
Baden-Württemberg	305	224	81	28	18	80	30	116	33
Bayern	582	420	162	66	42	131	66	223	54
Stadt München	177	123	54	19	12	60	29	44	13
Saarland	11	7	4	.	.	.	.	.	.
Berlin	317	189	128	55	38	63	52	71	38
Brandenburg	76	50	26	5	4	12	11	33	11
Mecklenburg-Vorpommern	44	24	20	6	.	7	.	11	13
Sachsen	735	468	267	80	63	128	79	260	125
Stadt Chemnitz	87	53	34	6	9	14	10	33	15
Stadt Dresden	97	65	32	16	6	19	13	30	13
Stadt Leipzig	307	185	122	33	28	54	40	98	54
Sachsen-Anhalt	357	214	143	30	40	53	41	131	62
Stadt Halle (Saale)	58	33	25	7	7	12	7	14	11
Thüringen	38 783	19 819	18 964	4 117	3 397	6 218	5 499	9 484	10 068
Stadt Erfurt	1 276	759	517	120	103	203	150	436	264
Stadt Gera	496	247	249	41	59	68	80	138	110
Stadt Jena	30 955	15 187	15 768	3 278	2 815	4 881	4 461	7 028	8 492
Stadt Weimar	908	423	485	70	69	133	178	220	238
Stadt Eisenach	117	35	82	4	7	5	16	26	59
Gotha	71	43	28	5	8	14	11	24	9
Sömmerda	99	43	56	9	24	10	16	24	16
Ilm-Kreis	135	101	34	19	6	34	12	48	16
Weimarer Land	974	596	378	124	72	173	126	299	180
Saalfeld-Rudolstadt	414	239	175	33	33	84	66	122	76
Saale-Holzland-Kreis	2 726	1 754	972	354	161	492	307	908	504
Saale-Orla-Kreis	248	161	87	25	13	43	32	93	42
Greiz	154	113	41	22	5	42	16	49	20

### Sozialversicherungspflichtig Beschäftigte mit Wohnort Jena und mit Arbeitsort in Thüringen außerhalb Jenas am 30.6.2019

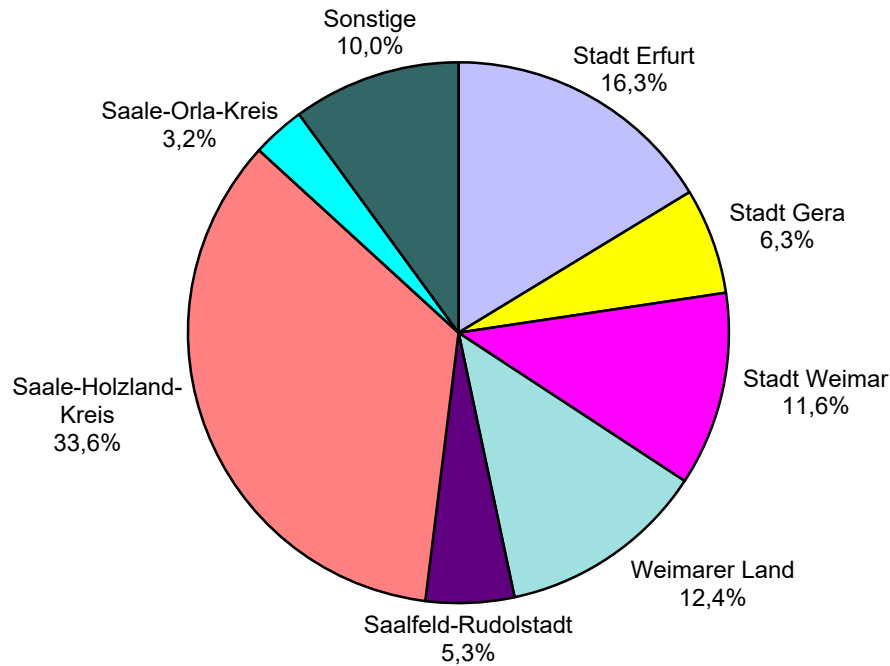

#### 3.2.1.2. Sozialversicherungspflichtig Beschäftigte am Wohnort Jena nach Ausbildung und Alter

Sozialversicherungspflichtig Beschäftigte	30.6.2019 p			30.6.2018 p		
	insgesamt	davon:		insgesamt	davon:	
		männlich	weiblich		männlich	weiblich
<b>insgesamt</b> <sup>1)</sup>	42 334	22 157	20 177	41 658	21 723	19 935
<b>darunter:</b> mit beruflichem Ausbildungsabschluss	37 669	19 269	18 400	37 221	19 006	18 215
davon: anerkanntem Berufsabschluss <sup>2)</sup>	20 918	10 548	10 370	20 945	10 500	10 445
akademischem Berufsabschluss <sup>3)</sup>	16 751	8 721	8 030	16 276	8 506	7 770
ohne beruflichen Ausbildungsabschluss	2 866	1 786	1 080	2 644	1 628	1 016
Auszubildende	1 085	624	461	997	591	406
<b>davon:</b> im Alter von ... bis unter ... Jahren						
unter 20	492	298	194	490	292	198
20 bis 25	2 385	1 313	1 072	2 146	1 178	968
25 bis 30	5 364	2 902	2 462	5 613	3 013	2 600
30 bis 35	6 830	3 731	3 099	6 675	3 623	3 052
35 bis 40	6 052	3 229	2 823	5 879	3 116	2 763
40 bis 45	4 525	2 322	2 203	4 253	2 194	2 059
45 bis 50	4 263	2 199	2 064	4 358	2 273	2 085
50 bis 55	4 642	2 333	2 309	4 664	2 310	2 354
55 bis 60	4 335	2 132	2 203	4 217	2 075	2 142
60 bis 65	3 035	1 443	1 592	2 990	1 401	1 589
65 und mehr	411	255	156	373	248	125

<sup>1)</sup> einschließlich Fälle "ohne Angabe"

<sup>2)</sup> anerkannte Berufsausbildung, Meister-/Techniker- oder gleichwertiger Fachschulabschluss

<sup>3)</sup> Bachelor, Diplom/Magister/Master/Staatsexamen, Promotion

**3.2.1.3. Sozialversicherungspflichtig Beschäftigte am Wohnort Jena nach Wirtschaftsabschnitten**

Wirtschaftsabschnitt	Sozialversicherungspflichtig Beschäftigte am					
	30.6.2019 p			30.6.2018 p		
	insgesamt	davon:		insgesamt	davon:	
männlich		weiblich	männlich		weiblich	
<b>insgesamt</b> <sup>1)</sup>	42 334	22 157	20 177	41 658	21 723	19 935
darunter nach zusammengefassten Wirtschaftsabschnitten <sup>2)</sup>						
Land- und Forstwirtschaft, Fischerei	105	62	43	106	63	43
Produzierendes Gewerbe	9 362	6 905	2 457	9 202	6 772	2 430
Produzierendes Gewerbe ohne Baugewerbe	7 970	5 677	2 293	7 846	5 581	2 265
Verarbeitendes Gewerbe	7 559	5 376	2 183	7 441	5 277	2 164
Baugewerbe	1 392	1 228	164	1 356	1 191	165
Dienstleistungsbereiche	32 866	15 189	17 677	32 350	14 888	17 462
Handel, Verkehr und Gastgewerbe	6 433	3 625	2 808	6 191	3 445	2 746
Information und Kommunikation	1 842	1 313	529	1 692	1 222	470
Finanz- und Versicherungsdienstleistungen	481	227	254	483	225	258
Grundstücks- und Wohnungswesen	569	347	222	606	366	240
Freiberufliche, wissenschaftliche, technische						
Dienstleistungen, sonstige wirtschaftliche Dienstleistungen	6 819	3 832	2 987	6 859	3 894	2 965
Öffentliche Verwaltung, Verteidigung, Sozialversicherung,						
Erziehung und Unterricht, Gesundheits- und Sozialwesen	14 902	5 097	9 805	14 685	4 994	9 691
Kunst, Unterhaltung und Erholung, sonstige Dienstleistungen,						
Private Haushalte, Exterritoriale Organisationen	1 820	748	1 072	1 834	742	1 092

**3.2.1.4. Sozialversicherungspflichtig Beschäftigte am Wohnort und Arbeitsort Jena nach Wirtschaftsabschnitten**

Wirtschaftsabschnitt	Sozialversicherungspflichtig Beschäftigte am					
	30.6.2019 p			30.6.2018 p		
	insgesamt	davon:		insgesamt	davon:	
männlich		weiblich	männlich		weiblich	
<b>insgesamt</b> <sup>1)</sup>	30 955	15 187	15 768	30 374	14 829	15 545
darunter nach zusammengefassten Wirtschaftsabschnitten <sup>2)</sup>						
Land- und Forstwirtschaft, Fischerei	13	8	5	13	8	5
Produzierendes Gewerbe	6 430	4 567	1 863	6 234	4 445	1 789
Produzierendes Gewerbe ohne Baugewerbe	5 594	3 863	1 731	5 432	3 768	1 664
Verarbeitendes Gewerbe	5 352	3 699	1 653	5 203	3 604	1 599
Baugewerbe	836	704	132	802	677	125
Dienstleistungsbereiche	24 512	10 612	13 900	24 127	10 376	13 751
Handel, Verkehr und Gastgewerbe	4 298	2 163	2 135	4 135	2 069	2 066
Information und Kommunikation	1 287	887	400	1 148	801	347
Finanz- und Versicherungsdienstleistungen	313	125	188	321	129	192
Grundstücks- und Wohnungswesen	470	279	191	515	311	204
Freiberufliche, wissenschaftliche, technische						
Dienstleistungen, sonstige wirtschaftliche Dienstleistungen	4 900	2 680	2 220	4 952	2 723	2 229
Öffentliche Verwaltung, Verteidigung, Sozialversicherung,						
Erziehung und Unterricht, Gesundheits- und Sozialwesen	11 873	3 942	7 931	11 707	3 840	7 867
Kunst, Unterhaltung und Erholung, sonstige Dienstleistungen,						
Private Haushalte, Exterritoriale Organisationen	1 371	536	835	1 349	503	846

<sup>1)</sup> einschließlich der Fälle "ohne Angabe zur wirtschaftlichen Gliederung"

<sup>2)</sup> Klassifikation der Wirtschaftszweige 2008 (WZ 2008), ohne die Fälle "ohne Angabe zur wirtschaftlichen Gliederung"

### 3.2.2. Sozialversicherungspflichtig Beschäftigte am Arbeitsort

#### 3.2.2.1. Sozialversicherungspflichtig Beschäftigte am Arbeitsort Jena nach Wohnsitzkreis

Stand: 30.6.2019	Beschäftigte insgesamt	davon:		davon im Alter von ... Jahren					
		männ- lich	weib- lich	unter 30		30 bis unter 40		40 und mehr	
				männ- lich	weib- lich	männ- lich	weib- lich	männ- lich	weib- lich
<b>Stadt Jena</b>	57 455	28 555	28 900	5 644	5 082	8 755	8 320	14 156	15 498
<u>mit Wohnort in/im</u>									
Schleswig-Holstein	50	37	13	12	3	6	5	19	5
Hamburg	38	24	14	5	.	8	.	11	8
Niedersachsen	345	226	119	54	37	59	26	113	56
Bremen	17	10	7	.	4	6	.	.	.
Nordrhein-Westfalen	277	170	107	33	24	54	43	83	40
Hessen	200	136	64	28	19	35	20	73	25
Rheinland-Pfalz	65	42	23	6	9	10	5	26	9
Baden-Württemberg	366	188	178	48	42	46	50	94	86
Bayern	481	296	185	78	55	89	57	129	73
Stadt München	62	39	23	6	3	17	11	16	9
Saarland	11	8	3	.	.	4	.	.	.
Berlin	280	184	96	30	13	66	48	88	35
Brandenburg	195	127	68	26	15	34	22	67	31
Mecklenburg-Vorpommern	61	39	22	5	6	12	6	22	10
Sachsen	1 364	856	508	156	143	279	182	421	183
Stadt Chemnitz	56	36	20	7	8	13	5	16	7
Zwickau	168	86	82	9	20	27	29	50	33
Stadt Dresden	171	112	59	21	13	49	23	42	23
Stadt Leipzig	439	266	173	50	47	104	82	112	44
Sachsen-Anhalt	1 199	638	561	116	132	176	190	346	239
Stadt Halle (Saale)	120	71	49	8	15	29	19	34	15
Burgenlandkreis	791	379	412	72	85	113	140	194	187
Thüringen	52 228	25 327	26 901	4 997	4 567	7 807	7 652	12 523	14 682
Stadt Erfurt	1 147	621	526	113	139	226	170	282	217
Stadt Gera	1 279	672	607	99	117	231	184	342	306
Stadt Jena	30 955	15 187	15 768	3 278	2 815	4 881	4 461	7 028	8 492
Stadt Weimar	1 576	802	774	124	130	280	270	398	374
Stadt Eisenach	59	26	33	5	.	7	.	14	20
Wartburgkreis	87	42	45	10	10	13	11	19	24
Unstrut-Hainich-Kreis	103	57	46	10	16	18	16	29	14
Kyffhäuserkreis	76	41	35	3	4	10	9	28	22
Schmalkalden-Meiningen	88	48	40	8	6	18	10	22	24
Gotha	176	95	81	21	26	31	19	43	36
Sömmerda	170	82	88	11	16	23	20	48	52
Ilm-Kreis	259	146	113	30	39	56	37	60	37
Weimarer Land	3 446	1 562	1 884	273	283	440	535	849	1 066
Saalfeld-Rudolstadt	989	517	472	105	97	152	140	260	235
Saale-Holzland-Kreis	9 592	4 350	5 242	699	626	1 124	1 427	2 527	3 189
Saale-Orla-Kreis	998	466	532	105	118	127	154	234	260
Greiz	826	397	429	57	81	115	132	225	216
Altenburger Land	206	108	98	19	21	30	25	59	52
Ausland	226	216	10	38	.	50	.	128	5

### Sozialversicherungspflichtig Beschäftigte am Arbeitsort

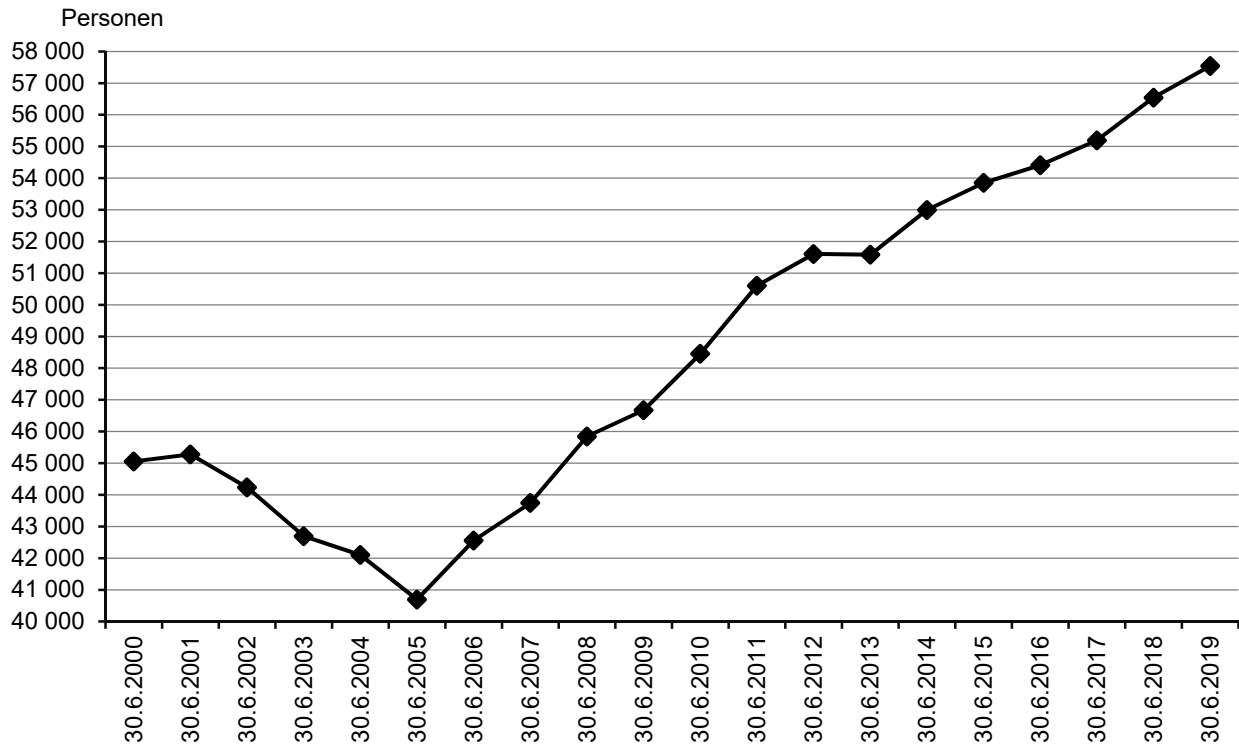

#### 3.2.2.2. Sozialversicherungspflichtig Beschäftigte am Arbeitsort Jena nach Wirtschaftsabschnitten

Wirtschaftsabschnitt	Sozialversicherungspflichtig Beschäftigte am					
	30.6.2019 p			30.6.2018 p		
	insgesamt	davon:		insgesamt	davon:	
	männlich	weiblich		männlich	weiblich	
<b>insgesamt</b> <sup>1)</sup>	57 455	28 555	28 900	56 542	27 945	28 597
darunter nach zusammengefassten Wirtschaftsabschnitten <sup>2)</sup>						
Land- und Forstwirtschaft, Fischerei <sup>3)</sup>	.	.	.	.	.	.
Produzierendes Gewerbe <sup>3)</sup>	12 973	9 420	3 553	12 625	9 193	3 432
Produzierendes Gewerbe ohne Baugewerbe <sup>3)</sup>	10 587	7 326	3 261	10 311	7 147	3 164
Verarbeitendes Gewerbe	10 035	6 951	3 084	9 797	6 786	3 011
Baugewerbe	2 386	2 094	292	2 314	2 046	268
Dienstleistungsbereiche	44 482	19 135	25 347	43 917	18 752	25 165
Handel, Verkehr und Gastgewerbe	8 064	4 012	4 052	7 824	3 826	3 998
Information und Kommunikation	2 437	1 725	712	2 180	1 533	647
Finanz- und Versicherungsdienstleistungen	735	297	438	782	312	470
Grundstücks- und Wohnungswesen	883	495	388	964	553	411
Freiberufliche, wissenschaftliche, technische						
Dienstleistungen, sonstige wirtschaftliche Dienstleistungen	9 697	5 278	4 419	9 971	5 459	4 512
Öffentliche Verwaltung, Verteidigung, Sozialversicherung,						
Erziehung und Unterricht, Gesundheits- und Sozialwesen	20 399	6 438	13 961	19 970	6 235	13 735
Kunst, Unterhaltung und Erholung, sonstige Dienstleistungen,						
Private Haushalte, Exterritoriale Organisationen	2 267	890	1 377	2 226	834	1 392

<sup>1)</sup> einschließlich der Fälle "ohne Angabe zur wirtschaftlichen Gliederung"

<sup>2)</sup> Klassifikation der Wirtschaftszweige 2008 (WZ 2008), ohne die Fälle "ohne Angabe zur wirtschaftlichen Gliederung"

<sup>3)</sup> Aus Gründen der Geheimhaltung beinhalten die Wirtschaftsabschnitte Produzierendes Gewerbe und Produzierendes Gewerbe ohne Baugewerbe auch Land- und Forstwirtschaft, Fischerei.

## Ein- und Auspendler am 30.6.

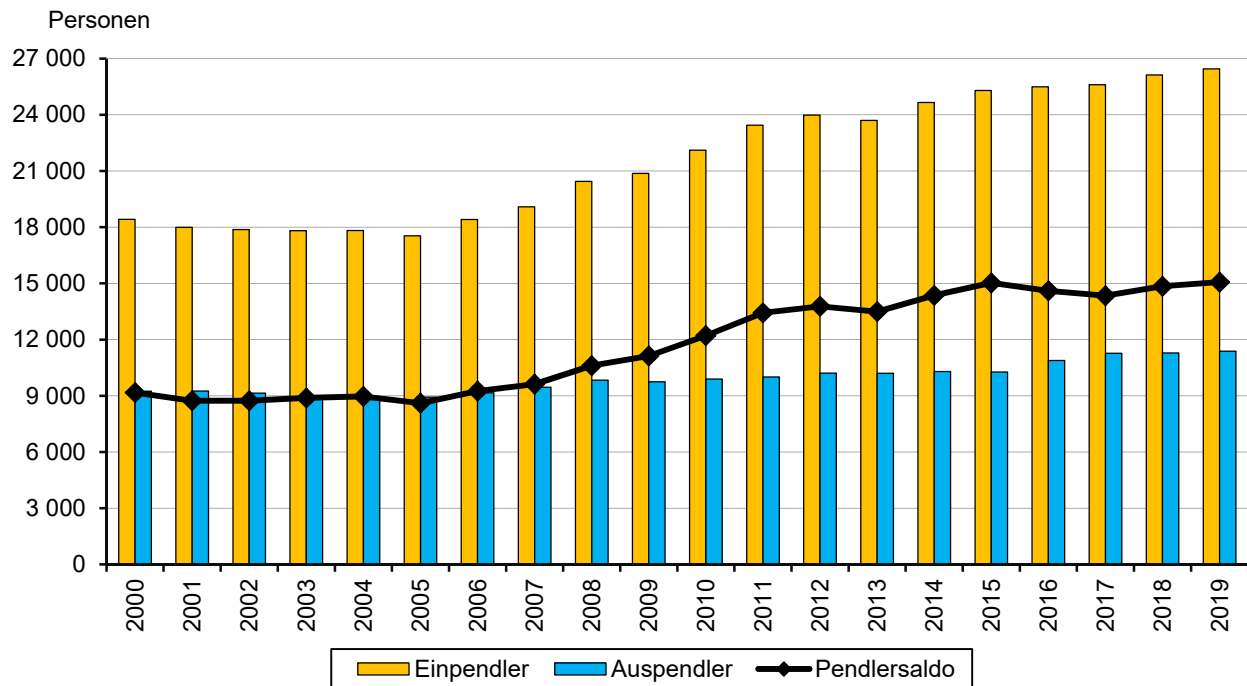

## 4. Wirtschaft

### 4.1. Gewerbebetriebe nach Abschnitten

(Quelle: Fachdienst Kommunale Ordnung, Team Gewerbe)

Gewerbebetriebe nach Abschnitten <sup>1)</sup>	31.12.2019	31.12.2018
<b>Jena insgesamt</b>	6 298	6 354
<u>davon:</u>		
Land- und Forstwirtschaft, Fischerei	6	6
Verarbeitendes Gewerbe	304	303
Energieversorgung	24	25
Wasserversorgung; Abwasser- und Abfallentsorgung u. Beseitigung von Umweltverschmutzungen	9	9
Baugewerbe	371	379
Handel; Instandsetzung und Reparatur von Kraftfahrzeugen	1 374	1 370
Verkehr und Lagerei	119	127
Gastgewerbe	421	430
Information und Kommunikation	511	495
Erbringung von Finanz- und Versicherungsdienstleistungen	346	364
Grundstücks- und Wohnungswesen	280	274
Erbringung von freiberuflichen, wissenschaftlichen und technischen Dienstleistungen	931	953
Erbringung von sonstigen wirtschaftlichen Dienstleistungen	794	815
Öffentliche Verwaltung, Verteidigung; Sozialversicherung	3	3
Erziehung und Unterricht	131	123
Gesundheits- und Sozialwesen	124	127
Kunst, Unterhaltung und Erholung	147	148
Erbringung von sonstigen Dienstleistungen	392	392
Private Haushalte mit Hauspersonal, Herstellung von Waren und Erbringung von Dienstleistungen durch private Haushalte für den Eigenbedarf ohne ausgeprägten Schwerpunkt	11	11

<sup>1)</sup> Klassifikation der Wirtschaftszweige, Ausgabe 2008 (WZ 2008)

## 4.2. Gewerbeanmeldungen und Gewerbeabmeldungen

(Quelle: Thüringer Landesamt für Statistik)

### 4.2.1. Gewerbeanmeldungen und Gewerbeabmeldungen nach Wirtschaftsbereichen

Die Zuordnung der Unternehmen zu den Wirtschaftszweigen erfolgt ab 2008 anhand der "Klassifikation der Wirtschaftszweige, Ausgabe 2008" (WZ 2008) nach ihrer Haupttätigkeit.

Wirtschaftsbereich	Veränderungsart	2019				2018	2019	2018
		I.	II.	III.	IV. Quartal	Jahr		
<b>insgesamt</b>	Anmeldungen	165	149	152	140	160	606	675
	Abmeldungen	200	144	147	201	216	692	755
	Saldo	- 35	+ 5	+ 5	- 61	- 56	- 86	- 80
<u>davon:</u> Land- und Forstwirtschaft, Fischerei	Anmeldungen	--	--	--	--	--	--	--
	Abmeldungen	--	--	--	--	--	--	--
	Saldo	--	--	--	--	--	--	--
Verarbeitendes Gewerbe	Anmeldungen	7	.	5	.	7	19	22
	Abmeldungen	10	3	.	5	13	20	34
	Saldo	- 3	.	.	.	- 6	- 1	- 12
Energie- und Wasserversorgung, Abwasser- und Abfallentsorgung	Anmeldungen	--	--	--	--	1	--	2
	Abmeldungen	3	--	--	--	3	3	3
	Saldo	- 3	--	--	--	- 2	- 3	- 1
Baugewerbe	Anmeldungen	10	5	6	8	--	29	32
	Abmeldungen	9	8	7	12	11	36	39
	Saldo	+ 1	- 3	- 1	- 4	- 11	- 7	- 7
Handel; Instandhaltung und Reparatur von Kfz	Anmeldungen	40	39	31	35	30	145	145
	Abmeldungen	50	30	35	37	58	152	168
	Saldo	- 10	+ 9	- 4	- 2	- 28	- 7	- 23
Verkehr und Lagerei	Anmeldungen	--	.	.	4	2	7	7
	Abmeldungen	3	3	.	8	3	15	10
	Saldo	- 3	.	.	- 4	- 1	- 8	- 3
Gastgewerbe	Anmeldungen	12	9	15	16	7	52	48
	Abmeldungen	16	12	12	19	6	59	52
	Saldo	- 4	- 3	+ 3	- 3	+ 1	- 7	- 4
Information und Kommunikation	Anmeldungen	16	15	12	14	12	57	47
	Abmeldungen	16	6	11	18	6	51	43
	Saldo	--	+ 9	+ 1	- 4	+ 6	+ 6	+ 4
Finanz- und Versicherungsdienstleistungen	Anmeldungen	14	6	9	10	12	39	35
	Abmeldungen	14	17	14	9	23	54	56
	Saldo	--	- 11	- 5	+ 1	- 11	- 15	- 21
Erbringung von freiberuflichen, wissenschaftlichen und technischen Dienstleistungen	Anmeldungen	23	31	23	14	27	91	112
	Abmeldungen	25	28	24	33	34	110	116
	Saldo	- 2	+ 3	- 1	- 19	- 7	- 19	- 4
Erbringung von sonstigen wirtschaftlichen Dienstleistungen	Anmeldungen	14	11	22	11	23	58	100
	Abmeldungen	31	12	17	32	29	92	96
	Saldo	- 17	- 1	+ 5	- 21	- 6	- 34	+ 4
Sonstige Wirtschaftsbereiche <sup>1)</sup>	Anmeldungen	29	27	27	26	39	109	125
	Abmeldungen	23	25	24	28	30	100	138
	Saldo	+ 6	+ 2	+ 3	- 2	+ 9	+ 9	- 13

<sup>1)</sup> Bergbau und Gewinnung von Steinen und Erden, Grundstücks- und Wohnungswesen, Öffentliche Verwaltung, Verteidigung, Sozialversicherung, Erziehung und Unterricht, Gesundheits- und Sozialwesen, Kunst, Unterhaltung und Erholung, Erbringung von sonstigen Dienstleistungen

### Gewerbebeanmeldungen und Gewerbeabmeldungen 2008 bis 2019

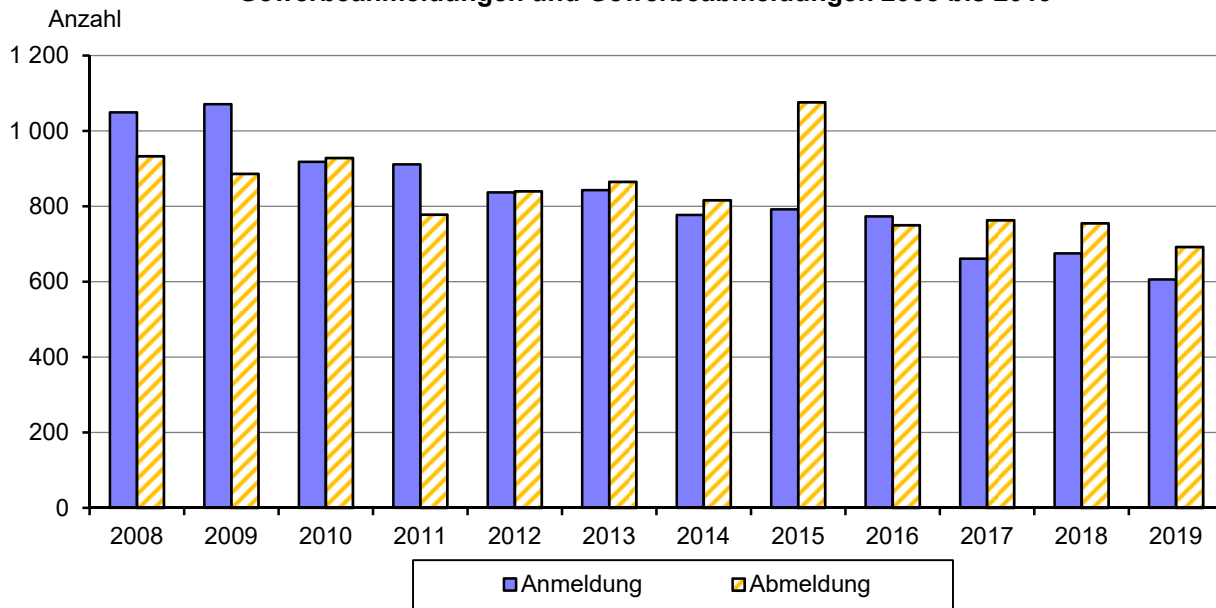

#### 4.2.2. Gewerbebeanmeldungen und Gewerbeabmeldungen von 2010 bis 2019

	Anmel- dungen insgesamt	davon:			Abmel- dungen insgesamt	davon:		
		Neuer- richtungen	Zu- züge	Über- nahmen		Auf- gaben	Fort- züge	Über- gaben
2010	918	847	41	30	928	751	135	42
2011	911	804	37	70	778	622	106	50
2012	837	734	46	57	840	663	121	56
2013	843	769	36	38	865	706	117	42
2014	777	706	48	23	816	670	111	35
2015	792	689	62	41	1 076	866	163	47
2016	773	676	63	34	750	604	101	45
2017	661	561	62	38	763	611	109	43
2018	675	594	45	36	755	613	106	36
2019	606	549	31	26	692	566	89	37

#### 4.2.3. Gewerbebeanmeldungen nach dem Grund der Meldung von 2010 bis 2019

	Anmel- dungen insge- samt	davon:							
		Neuerrichtungen			Zuzüge	Übernahmen			
		insge- samt	Neugrün- dungen	Umwand- lungen		insge- samt	Rechts- form- wechsel	Gesell- schafter- eintritte	Erbfolge, Kauf, Pacht
2010	918	847	831	16	41	30	21	5	4
2011	911	804	799	5	37	70	22	4	44
2012	837	734	724	10	46	57	11	7	39
2013	843	769	753	16	36	38	18	3	17
2014	777	706	692	14	48	23	10	4	9
2015	792	689	675	14	62	41	22	5	14
2016	773	676	671	5	63	34	22	2	10
2017	661	561	554	7	62	38	17	3	18
2018	675	594	585	9	45	36	14	3	19
2019	606	549	539	10	31	26	5	--	21



**4.2.4. Gewerbeabmeldungen nach dem Grund der Meldung von 2010 bis 2019**

	Abmeldungen insgesamt	davon:							
		Aufgaben			Fortzüge	Übergaben			
		insgesamt	vollständige Aufgaben	Umwandlungen		insgesamt	Rechtsformwechsel	Gesellschafteraustritte	Erbfolge, Verkauf, Verpachtung
2010	928	751	726	25	135	42	18	16	8
2011	778	622	611	11	106	50	22	11	17
2012	840	663	647	16	121	56	15	11	30
2013	865	706	688	18	117	42	17	10	15
2014	816	670	653	17	111	35	10	7	18
2015	1 076	866	845	21	163	47	23	7	17
2016	750	604	595	9	101	45	25	5	15
2017	763	611	595	16	109	43	18	7	18
2018	755	613	595	18	106	36	14	6	16
2019	692	566	547	19	89	37	9	6	22

**4.2.5. Neugründungen und Gewerbetreibende 2010 bis 2019**

	Neugründungen insgesamt	davon:					Betriebsgründungen je 10 000 Einwohner <sup>1)</sup>	Einzelunternehmer mit Neugründungen	
		Betriebsgründungen			sonst. Neugründungen			insgesamt	darunter: weiblich
		insgesamt	Hauptniederlassungen	Zweigniederlassungen, unselbständige Zweigstellen	insgesamt	darunter: Nebenwerb			
2010	831	234	127	107	597	319	22,6	655	232
2011	799	229	121	108	570	344	21,9	609	233
2012	724	191	114	77	533	363	18,2	562	209
2013	753	211	101	110	542	373	20,0	589	217
2014	692	230	121	109	462	345	21,5	509	204
2015	675	225	126	99	450	322	20,9	499	204
2016	671	223	124	99	448	319	20,6	483	175
2017	554	197	119	78	357	280	18,0	393	141
2018	585	175	105	70	410	302	15,9	425	144
2019	539	179	112	67	360	272	16,1	381	139

**4.2.6. Vollständige Aufgaben und Gewerbetreibende 2010 bis 2019**

	vollständige Aufgaben insgesamt	davon:					Betriebsaufgaben je 10 000 Einwohner <sup>1)</sup>	Einzelunternehmer mit vollständigen Aufgaben	
		Betriebsaufgaben			sonstige Stilllegungen			insgesamt	darunter: weiblich
		insgesamt	Hauptniederlassungen	Zweigniederlassungen, unselbständige Zweigstellen	insgesamt	darunter: Nebenwerb			
2010	726	178	93	85	548	285	17,2	602	202
2011	611	191	106	85	420	201	18,3	481	170
2012	647	168	86	82	479	279	16,0	542	200
2013	688	200	102	98	488	267	19,0	533	198
2014	653	201	108	93	452	273	18,8	527	181
2015	845	209	106	103	636	415	19,4	679	248
2016	595	173	63	110	422	251	16,0	466	168
2017	595	157	79	78	438	283	14,3	481	170
2018	595	190	76	114	405	270	17,2	439	158
2019	547	143	82	61	404	270	12,9	435	144

<sup>1)</sup> Einwohnerstand für 2019 am 31.12. 2018, für 2018 am 31.12.2016, für 2017 am 31.12.2015 usw.

**4.3. Handwerkszählung 2017**  
 Ergebnisse der Registerauswertung  
 (Quelle: Thüringer Landesamt für Statistik)

Stadt Jena	Unternehmen <sup>1)</sup>	Tätige Personen im Jahresdurchschnitt 2017				Umsatz <sup>3)</sup> 2017	
		insgesamt <sup>2)</sup>	darunter:		je Unternehmen	insgesamt	je tätige Person
			sozialversicherungspflichtig Beschäftigte	geringfügig entlohnte Beschäftigte			
Anzahl						1 000 €	Euro
Handwerksunternehmen	404	5 579	4 735	431	14	561 793	100 698
Zulassungspflichtige Handwerksunternehmen	317	4 369	3 841	205	14	524 264	119 996
Zulassungsfreie Handwerksunternehmen	87	1 210	894	226	14	37 529	31 016

<sup>1)</sup> nur Unternehmen (einschl. der inzwischen inaktiven Unternehmen) mit steuerbarem Umsatz aus Lieferungen und Leistungen und/oder mit sozialversicherungspflichtig oder geringfügig entlohnten Beschäftigten im Berichtsjahr 2017

<sup>2)</sup> einschließlich tätiger Unternehmer (geschätzt)

<sup>3)</sup> mit geschätzten Umsätzen bei Organschaftsmitgliedern; ohne Umsatzsteuer

**4.4. Verarbeitendes Gewerbe**  
 Ergebnisse der abrechnenden Betriebe mit 50 und mehr Beschäftigten  
 (Quelle: Thüringer Landesamt für Statistik)

Rundungsdifferenzen wurden nicht ausgeglichen

**4.4.1. Übersichtstabelle**

	Mengeinheit	2019				2018 r	2019	2018 r
		Oktober	November	Dezember	IV. Quartal	Jahr		
Betriebe	Anzahl	38	38	38	38	38	38	38
Beschäftigte insgesamt	Personen	7 758	7 736	7 745	7 746	7 404	7 607	7 244
geleistete Arbeitsstunden	1 000 Std.	1 022	1 062	931	3 015	2 930	12 399	11 961
Entgelte	1 000 €	36 778	39 292	43 145	119 215	113 605	423 919	393 953
Umsatz insgesamt	1 000 €	158 734	190 692	176 349	525 775	513 324	2 090 248	1 908 454
darunter: Auslandsumsatz	1 000 €	110 116	133 217	127 490	370 823	368 305	1 418 375	1 324 036
Exportquote	%	69,4	69,9	72,3	70,5	71,7	67,9	69,4

**4.4.2. Umsatz je Arbeitstag, Arbeitsstunde und Beschäftigtem**

Jahr	Zeitraum	Umsatz je ...					
		Arbeitstag		Arbeitsstunde		Beschäftigtem	
		Jena	Thüringen	Jena	Thüringen	Jena	Thüringen
		1 000 €		€			
2019	Oktober	7 559	129 827	155	137	20 461	18 322
	November	9 081	135 544	180	142	24 650	19 173
	Dezember	8 817	118 486	189	144	22 769	16 095
2018 r	Oktober	7 451	131 099	153	136	21 194	18 388
	November	8 221	134 693	164	139	24 376	19 809
	Dezember	9 262	125 947	220	146	23 755	16 078

## 4.5. Bauwirtschaft

Rundungsdifferenzen wurden nicht ausgeglichen

### 4.5.1. Gemeldete Baugenehmigungen

(Quelle: Thüringer Landesamt für Statistik, von der Bauaufsichtsbehörde gemeldete Baugenehmigungen)

	Mengen- einheit	2019 p				2018	2019 p	2018
		Oktober	November	Dezember	IV. Quartal	Jahr		
<b>insgesamt einschließlich Baumaßnahmen an bestehenden Gebäuden</b>								
- Gebäude/Baumaßnahmen	Anzahl	31	15	16	62	40	205	243
- Wohnungen insgesamt	Anzahl	- 43	3	52	12	152	182	383
- Wohnfläche	100 m <sup>2</sup>	30	4	52	86	112	229	399
- veranschlagte Kosten der Bauwerke	1 000 €	54 003	17 260	20 151	91 414	66 042	165 860	153 845
<b>Errichtung neuer Wohngebäude</b>								
- Gebäude	Anzahl	5	1	8	14	14	49	92
- Wohnungen insgesamt	Anzahl	5	1	54	60	49	229	273
- Wohnfläche	100 m <sup>2</sup>	8	1	51	60	41	187	282
- veranschlagte Kosten der Bauwerke	1 000 €	1 325	221	8 423	9 969	6 201	35 418	47 075
<b>Errichtung neuer Nichtwohngebäude</b>								
- Gebäude	Anzahl	5	3	2	10	6	24	16
- Wohnungen	Anzahl	--	--	--	--	68	--	88
- Nutzfläche	100 m <sup>2</sup>	145	29	56	230	167	365	299
- veranschlagte Kosten der Bauwerke	1 000 €	38 061	6 840	9 955	54 856	46 582	83 103	67 478

### 4.5.2. Gemeldete Baufertigstellungen

(Quelle: eigene Ermittlungen)

	Mengen- einheit	2019				2018	2019	2018
		Oktober <sup>1)</sup>	November	Dezember	IV. Quartal	Jahr		
<b>insgesamt einschließlich Baumaßnahmen an bestehenden Gebäuden <sup>2)</sup></b>								
- Gebäude/Baumaßnahmen	Anzahl	22	20	27	69	158	238	268
- Wohnungen insgesamt <sup>3)</sup>	Anzahl	25	130	41	196	310	301	533
- veranschlagte Kosten der Bauwerke	1 000 €	16 286	15 330	15 511	47 127	61 392	115 290	100 910
<b>Errichtung neuer Wohngebäude</b>								
- Gebäude	Anzahl	8	6	6	20	55	65	91
- Wohnungen insgesamt	Anzahl	28	29	38	95	205	184	315
- Wohnfläche	100 m <sup>2</sup>	26	29	34	89	185	204	288
- veranschlagte Kosten der Bauwerke	1 000 €	4 870	5 238	5 619	15 727	29 256	33 251	44 247
<b>Errichtung neuer Nichtwohngebäude</b>								
- Gebäude	Anzahl	1	3	1	5	6	10	9
- Wohnungen <sup>4)</sup>	Anzahl	--	79	--	79	68	79	129
- Nutzfläche	100 m <sup>2</sup>	.	.	.	9	126	122	150
- veranschlagte Kosten der Bauwerke	1 000 €	.	.	.	7 509	11 404	31 685	17 343

<sup>1)</sup> einschließlich Nachmeldungen

<sup>2)</sup> einschließlich Bereinigung

<sup>3)</sup> ohne Heime

<sup>4)</sup> Wohnungen in Studentenwohnheimen

Bei Fertigstellung von Baumaßnahmen an bestehenden Gebäuden wird der Wohnungssaldo zwischen Zu- und Abgang ausgewiesen.

### 4.5.3. Neubautätigkeit an Wohngebäuden im Jahr 2019

(Quelle: eigene Ermittlungen)

Schl.Nr. Statistischer Bezirk	Stadtbezirk / Statistischer Bezirk	Neubau Wohngebäude 2019											Räume insge- samt	Wohn- fläche in m <sup>2</sup>
		Wohngebäude					Wohnungen in Wohngebäuden							
		insge- samt	davon mit ... Wohnungen				insge- samt	davon mit ... Räumen						
1 - 2	3 - 9		10-19	20+	1 - 2	3		4	5	6 u.m.				
--	<b>Jena insgesamt</b>	65	54	6	5	--	184	50	41	53	13	27	667	20 357
	<u>darunter:</u>													
41	Jena-Zentrum	2	--	2	--	--	16	11	5	--	--	--	37	1 208
63	Lobeda-Ost <sup>1)</sup>	4	4	--	--	--	4	--	--	--	--	4	27	560
71	Löbstedt Ort	1	--	1	--	--	6	1	2	3	--	--	19	396
72	Nord II	9	4	1	4	--	78	20	24	32	2	--	246	6 956
82	Wenigenjena-Ort	12	10	1	1	--	35	14	4	8	2	7	127	4 098
83	Wj.-Schlegelsberg	1	--	1	--	--	3	--	3	--	--	--	9	169
100	Wöllnitz	3	3	--	--	--	4	1	--	2	--	1	18	564
120	Zwätzen	10	10	--	--	--	10	--	--	3	2	5	52	2 519
151	Münchenroda	3	3	--	--	--	4	1	--	--	--	3	20	469

<sup>1)</sup> ohne Anteil auf Drackendorfer Flur

Stadtbezirke, in denen Gebäude mit 1 bis 2 Wohneinheiten neu gebaut wurden, sind aus Datenschutzgründen in der Tabellarstellung nicht enthalten, in der Summe aber schon.

### Neubautätigkeit (Wohngebäude) von 2000 bis 2019

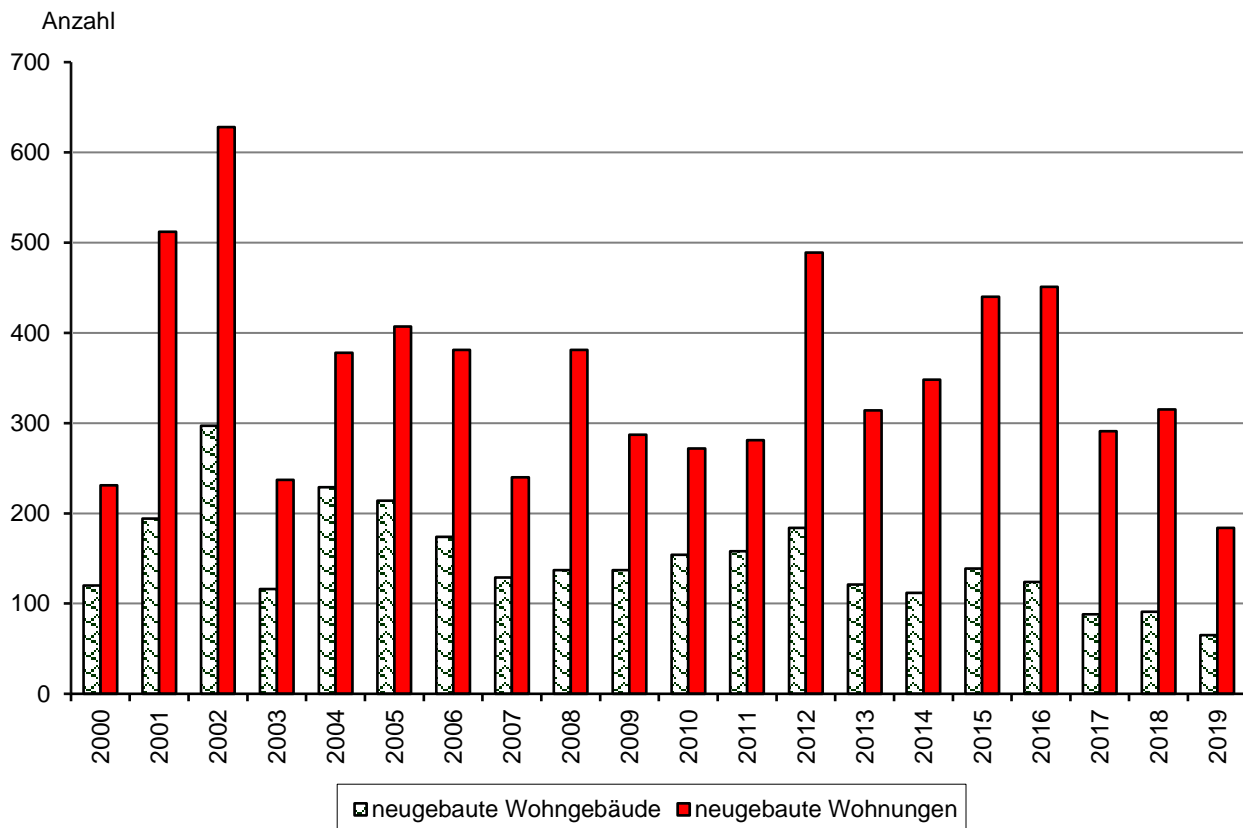

#### 4.5.4. Baumaßnahmen an Gebäuden mit Wohnungen im Jahr 2019 (Quelle: eigene Ermittlungen)

Schl.Nr. Statist. Bezirk	Stadtbezirk / Statistischer Bezirk	Abgang durch Abbruch				Baumaßnahmen an bestehenden Gebäuden <sup>1)</sup>						
		Ge- bäude	Woh- nun- gen	Räu- me	Wohn- fläche in m <sup>2</sup>	Ge- bäude	Zugang			Abgang		
							Woh- nun- gen	Räu- me	Wohn- fläche in m <sup>2</sup>	Woh- nun- gen	Räu- me	Wohn- fläche in m <sup>2</sup>
--	<b>Jena insgesamt</b>	7	7	35	636	112	480	1 831	36 950	417	1 687	27 899
	<u>darunter:</u>											
21	Burgau Ort	--	--	--	--	4	10	40	1 079	5	21	379
22	Ringwiese Flur Burgau	.	.	.	.	5	5	28	715	5	24	387
41	Jena-Zentrum	--	--	--	--	10	37	121	2 618	15	46	929
42	Jena-West	.	.	.	.	11	33	139	3 534	29	123	2 621
43	Jena-Nord	--	--	--	--	10	26	100	2 029	19	83	1 514
44	Jena-Süd	.	.	.	.	4	7	36	743	4	21	395
52	Mühlenstraße	--	--	--	--	1	4	16	298	4	16	261
63	Lobeda-Ost <sup>2)</sup>	--	--	--	--	3	149	467	7 618	154	479	7 306
72	Nord II	--	--	--	--	2	11	44	755	11	46	725
81	Wenigenjena Kernberge	--	--	--	--	5	14	72	1 567	10	56	1 193
82	Wenigenjena Ort	.	.	.	.	6	20	73	1 710	21	80	1 836
83	Wj.-Schlegelsberg	--	--	--	--	14	23	111	2 465	24	103	1 877
90	Winzerla	--	--	--	--	6	43	177	2 721	42	214	2 613
112	Ziegenhainer Tal	.	.	.	.	3	4	25	686	4	21	507
120	Zwätzen	--	--	--	--	8	10	57	1 180	9	43	874
131	Drackendorf/Lobeda-Ost <sup>3)</sup>	--	--	--	--	3	45	165	2 859	45	225	2 850
132	Drackendorf	--	--	--	--	2	19	54	1 594	--	--	--
191	Kunitz	--	--	--	--	4	5	25	645	3	19	439

<sup>1)</sup> ohne Heime

<sup>2)</sup> ohne Anteil auf Drackendorfer Flur

<sup>3)</sup> Anteil Lobeda-Ost auf Drackendorfer Flur

Stadtbezirke, in denen an einem Gebäude mit einer oder zwei Wohneinheiten Baumaßnahmen durchgeführt wurden, sind aus Datenschutzgründen in der Tabellendarstellung nicht enthalten, in der Summe aber schon.

#### 4.5.5. Bauhauptgewerbe Ergebnisse der abrechnenden Betriebe mit 20 und mehr Beschäftigten (Quelle: Thüringer Landesamt für Statistik)

##### 4.5.5.1. Übersichtstabelle

	Mengen- einheit	2019				2018	2019	2018
		Oktober	November	Dezember	IV. Quartal	Jahr	Jahr	
Betriebe	Anzahl	5	5	5	5	5	5	
Beschäftigte insgesamt	Personen	664	656	657	659	645	635	
geleistete Arbeitsstunden	1 000 Std.	67	69	47	183	185	692	
Entgelte	1 000 €	2 331	3 211	2 095	7 637	7 119	25 750	
baugewerblicher Umsatz	1 000 €	12 779	14 532	15 087	42 398	50 618	148 674	
davon: Hochbau	1 000 €	6 235	7 024	3 461	16 720	22 445	72 316	
Tiefbau	1 000 €	6 544	7 508	11 626	25 678	28 173	76 358	

**4.5.5.2. Baugewerblicher Umsatz im Bauhauptgewerbe nach Bauarten**

	2019	2018	2019	2018
	IV. Quartal		Jahr	
	1 000 €			
baugewerblicher Umsatz insgesamt	42 398	50 618	142 893	148 674
davon im:				
<b>Hochbau</b>	16 720	22 445	77 857	72 316
davon im:				
Wohnungsbau	4 005	4 239	11 835	20 682
gewerblichen Bau <sup>1)</sup>	10 733	14 813	54 707	40 640
öffentlichen Bau und Straßenbau	1 982	3 393	11 315	10 994
<b>Tiefbau</b>	25 678	28 173	65 036	76 358
davon im:				
gewerblichen Bau <sup>1)</sup>	13 823	12 030	34 808	32 507
öffentlichen Bau und Straßenbau	11 855	16 143	30 229	43 851
darunter im: Straßenbau	4 963	6 934	14 330	17 723

<sup>1)</sup> einschließlich landwirtschaftlicher Bau sowie Bauten für Unternehmen von Bahn und Post

**4.5.6. Ausbaugewerbe**

Ergebnisse der abrechnenden Betriebe mit 23 und mehr Beschäftigten  
(Quelle: Thüringer Landesamt für Statistik)

	Mengen- einheit	2019	2018	2019	2018
		IV. Quartal		Jahr	
Betriebe <sup>1)</sup>	Anzahl	8	9	8	9
Beschäftigte insgesamt <sup>1)</sup>	Personen	737	742	735	750
geleistete Arbeitsstunden	1 000 Std.	294	289	1 176	1 143
Entgelte	1 000 €	5 774	5 498	22 544	21 842
ausbaugewerblicher Umsatz	1 000 €	27 611	20 979	73 927	59 635

<sup>1)</sup> Jahreswerte im Durchschnitt, Vierteljahreswerte zum Stichtag

## 4.6. Insolvenzverfahren

(Quelle: Thüringer Landesamt für Statistik)

Zeitraum 1)	Nach der Gesamtvollstreckungsordnung beantragte Verfahren							
	insgesamt		davon:				voraussichtliche Forderungen	
			eröffnete		mangels Masse abgewiesene			
	Thüringen	dar.: Jena	Thüringen	dar.: Jena	Thüringen	dar.: Jena	Thüringen	dar.: Jena
Anzahl						1 000 €		
1994	935	32	269	11	666	21	402 941	.
1995	1 262	50	364	15	898	35	849 413	.
1996	1 626	59	408	18	1 218	41	898 773	.
1997	1 781	73	440	14	1 341	59	1 082 426	.
1998	1 584	73	471	17	1 113	56	988 259	.
2000	1 724	71	809	33	908	38	1 068 228	31 529
2001	1 740	47	894	24	830	23	1 167 479	27 931
2002	2 662	58	1 966	35	678	23	2 052 144	11 361
2003	2 970	90	2 231	68	716	22	1 063 902	17 714
2004	3 180	105	2 410	68	752	37	1 022 052	44 090
2005	3 869	126	3 275	106	581	20	953 867	23 622
2006	4 767	152	4 318	134	441	18	768 113	17 670
2007	4 580	179	4 311	162	253	17	583 048	29 559
2008	4 012	145	3 703	131	292	14	738 012	12 446
2009	4 274	167	3 968	150	271	17	986 211	23 548
2010	4 200	180	3 861	153	309	27	692 226	33 899
2011	3 779	126	3 505	100	261	26	512 680	25 487
2012	3 739	92	3 485	71	230	21	536 386	23 629
2013	3 142	114	2 904	86	216	28	467 073	29 386
2014	3 028	96	2 772	73	237	23	540 266	9 741
2015	2 719	106	2 496	89	214	17	425 349	15 398
2016	2 848	96	2 547	83	258	13	361 076	10 296
2017	2 646	81	2 350	62	247	17	461 839	11 074
2018	2 489	107	2 261	91	188	15	291 711	11 194
2019	2 209	83	2 020	67	157	12	506 843	8 002

1) für 1999 liegen wegen Umstellung der Erhebung keine Angaben vor

Insolvenzen 1994 - 2019

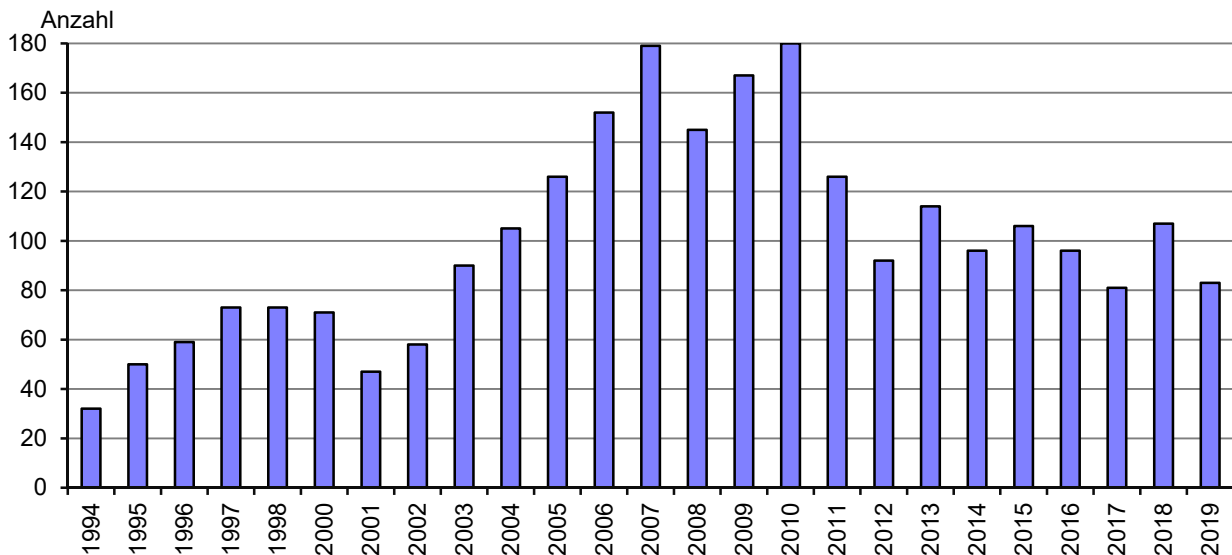

## 5. Preise

(Quelle: Thüringer Landesamt für Statistik, Basis: 2015 =100)

### 5.1. Verbraucherpreisindex in Thüringen

#### 5.1.1. Verbraucherpreisindex in Thüringen nach Hauptgruppen

##### 5.1.1.1. Verbraucherpreisindex in Thüringen nach Hauptgruppen nach Monaten

Verbraucherpreisindex	Wägungsanteil in Promille	2019			2018		
		Okt.	Nov.	Dez.	Okt.	Nov.	Dez.
<b>Gesamtindex</b>	1 000,0	106,2	105,5	106,1	105,2	104,4	104,5
<u>davon nach Hauptgruppen:</u>							
Nahrungsmittel und alkoholfreie Getränke	96,9	107,9	108,8	109,1	107,4	107,3	107,5
alkoholische Getränke, Tabakwaren	37,8	112,6	112,6	112,3	109,9	109,6	108,9
Bekleidung und Schuhe	45,3	108,1	107,8	107,7	106,3	106,3	104,3
Wohnung, Wasser, Strom, Gas u. a. Brennstoffe	324,7	103,7	103,7	103,9	102,9	103,0	102,8
Möbel, Leuchten, Geräte u. a. Haushaltszubehör	50,0	103,8	104,5	104,7	102,0	102,2	102,5
Gesundheit	46,1	104,1	104,0	104,0	102,9	102,9	102,9
Verkehr	129,1	107,9	108,1	108,1	108,5	109,1	108,0
Post und Telekommunikation	26,7	95,9	95,9	95,9	96,3	96,3	96,4
Freizeit, Unterhaltung und Kultur	113,4	107,7	99,9	104,3	107,2	99,5	102,8
Bildungswesen	9,0	108,9	109,2	109,1	105,6	105,1	105,1
Gaststätten- und Beherbergungsdienstleistungen	46,8	111,1	111,5	111,9	108,3	108,7	109,5
andere Waren und Dienstleistungen	74,3	109,1	109,2	109,1	104,6	104,6	104,5

### Verbraucherpreisindex - Gesamtindex 2018 und 2019

Basis: 2015 = 100

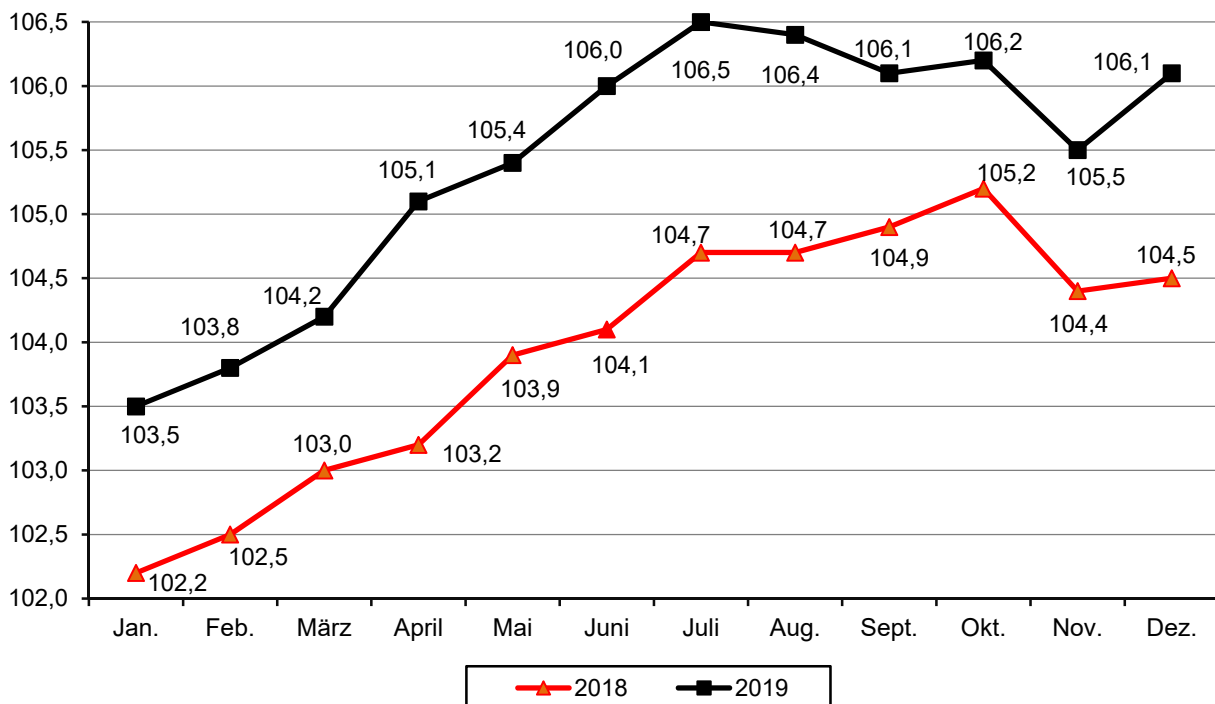



### 5.1.1.2. Verbraucherpreisindex in Thüringen nach Hauptgruppen im Jahresdurchschnitt

	Wägungsanteil in Promille	Jahresdurchschnitt				
		2015	2016	2017	2018	2019
<b>Gesamtindex</b>	1000,0	100,0	100,6	102,1	103,9	105,4
<u>davon nach Hauptgruppen:</u>						
Nahrungsmittel und alkoholfreie Getränke	96,9	100,0	100,9	104,1	107,2	108,2
Alkoholische Getränke, Tabakwaren	37,8	100,0	102,7	105,0	108,4	111,5
Bekleidung und Schuhe	45,3	100,0	100,2	101,5	103,0	104,7
Wohnung, Wasser, Strom, Gas u.a. Brennstoffe	324,7	100,0	100,1	100,9	102,1	103,5
Möbel, Leuchten, Geräte u. a. Haushaltszubehör	50,0	100,0	100,6	101,5	102,0	103,4
Gesundheit	46,1	100,0	101,0	101,9	102,8	103,8
Verkehr	129,1	100,0	99,3	102,5	106,3	107,7
Post und Telekommunikation	26,7	100,0	98,8	97,6	96,6	96,0
Freizeit, Unterhaltung und Kultur	113,4	100,0	100,9	102,3	103,9	104,6
Bildungswesen	9,0	100,0	103,3	106,6	105,1	107,9
Gaststätten- und Beherbergungsdienstleistungen	46,8	100,0	102,8	106,1	108,1	110,6
andere Waren und Dienstleistungen	74,3	100,0	102,2	102,4	103,9	107,0

### 5.1.2. Ausgewählte Verbraucherpreisindizes in Thüringen

#### 5.1.2.1. Ausgewählte Verbraucherpreisindizes in Thüringen nach Monaten

Verbraucherpreisindex	Wägungsanteil in Promille	2019			2018		
		Oktober	November	Dezember	Oktober	November	Dezember
<b>Index Wohnungsmieten einschl. Nebenkosten</b>	232,8	104,0	104,1	104,2	103,0	103,0	103,2
Wohnungsnettomieten	196,3	103,8	103,9	104,0	102,8	102,9	102,9
Wohnungsnebenkosten zusammen	36,4	105,3	105,3	105,4	103,7	103,7	104,8
<u>davon:</u>							
Wasserversorgung	7,1	100,2	100,2	100,2	100,1	100,1	100,1
Abwasserentsorgung	5,9	97,9	97,9	97,9	99,1	99,1	99,1
Müllabfuhr	5,9	108,4	108,4	108,4	106,6	106,6	106,6
andere Dienstleistungen	17,6	108,8	108,8	108,9	105,6	105,6	108,0
<b>Index Strom, Gas u. a. Brennstoffe</b>	68,8	101,2	100,9	101,1	101,8	102,1	100,3
<u>davon:</u>							
Strom	25,9	105,0	105,0	105,0	102,2	102,2	102,2
Gas	24,8	95,0	95,3	95,6	94,4	93,6	93,2
Heizöl, einschl. Umlage	11,5	107,6	105,5	105,9	119,6	123,2	113,0
feste Brennstoffe	1,4	111,7	111,8	111,7	105,1	105,1	105,2
Fernwärme u. A.	5,2	94,5	94,5	94,5	93,9	94,3	94,3
<b>Kraftfahrer-Preisindex</b>	122,9	107,5	107,9	107,5	108,1	108,9	107,4
<u>davon:</u>							
Kraftwagen	32,7	107,4	107,7	108,1	105,3	105,7	106,0
Krafträder ohne E-Bike oder Pedelec	1,2	108,1	108,3	108,8	106,7	107,0	107,2
Kraftstoffe	35,0	104,2	104,8	102,8	113,1	115,0	109,8
Ersatzteile, Zubehör	6,2	103,7	104,4	104,4	102,1	102,9	102,0
Reparaturen, Inspektion	19,7	115,2	115,5	115,8	112,1	112,6	112,7
Miete für Garage und Stellplatz	11,1	105,0	105,0	105,8	105,3	105,3	105,3
Fahrschule und Führerscheingebühr	2,2	137,4	138,7	140,2	123,5	125,5	125,5
Kfz-Versicherung	8,2	106,9	107,2	106,2	97,6	97,4	97,4
Kfz-Steuer	6,2	100,8	100,8	100,9	100,8	100,9	100,9

### 5.1.2.2. Ausgewählte Verbraucherpreisindizes in Thüringen im Jahresdurchschnitt

	Wägungsanteil in Promille	Jahresdurchschnitt				
		2015	2016	2017	2018	2019
<b>Index Wohnungsmieten einschl. Nebenkosten</b>	232,8	100,0	100,9	101,7	102,6	103,8
Wohnungsnettomieten	196,3	100,0	100,8	101,5	102,4	103,5
Wohnungsnebenkosten zusammen	36,4	100,0	101,5	102,6	103,6	105,2
<u>davon:</u>						
Wasserversorgung	7,1	100,0	99,2	99,9	100,1	100,2
Abwasserentsorgung	5,9	100,0	98,7	98,7	99,1	98,0
Müllabfuhr	5,9	100,0	106,1	106,2	106,6	108,4
andere Dienstleistungen	17,6	100,0	101,8	103,7	105,6	108,5
<b>Index Strom, Gas u. a. Brennstoffe</b>	68,8	100,0	96,5	97,0	99,2	101,0
<u>davon:</u>						
Strom	25,9	100,0	102,4	102,8	102,4	104,6
Gas	24,8	100,0	98,6	95,9	94,2	94,7
Heizöl, einschl. Umlage	11,5	100,0	80,8	89,4	105,5	107,6
feste Brennstoffe	1,4	100,0	98,7	99,0	104,1	109,1
Fernwärme u. A.	5,2	100,0	90,8	90,0	91,6	96,5
<b>Kraftfahrer - Preisindex</b>	122,9	100,0	99,2	102,2	105,9	107,0
<u>davon:</u>						
Kraftwagen	32,7	100,0	101,5	103,0	104,8	107,1
Krafträder ohne E-Bike oder Pedelec	1,2	100,0	101,2	104,7	106,2	107,8
Kraftstoffe	35,0	100,0	92,8	98,4	106,4	104,6
Ersatzteile, Zubehör	6,2	100,0	101,5	102,0	102,4	103,0
Reparaturen, Inspektion	19,7	100,0	102,6	106,0	111,5	114,2
Miete für Garage und Stellplatz	11,1	100,0	102,8	105,1	105,3	105,1
Fahrschule und Führerscheinegebühr	2,2	100,0	104,1	110,3	120,7	134,2
Kfz-Versicherung	8,2	100,0	100,8	100,5	97,8	102,4
Kfz-Steuer	6,2	100,0	99,8	100,1	100,3	101,4

## 5.2. Jahresteuerrate in Thüringen

(Basis 2015 = 100, Veränderung gegenüber dem Vorjahresmonat bzw. dem Vorjahr in %)

### 5.2.1. Jahresteuerrate nach Hauptgruppen in Thüringen

#### 5.2.1.1. Jahresteuerrate nach Hauptgruppen in Thüringen im Monat

Jahresteuerrate	2019			2018		
	Okt.	Nov.	Dez.	Okt.	Nov.	Dez.
<b>Gesamtindex</b>	1,0	1,1	1,5	2,5	2,1	1,6
<u>davon nach Hauptgruppen:</u>						
Nahrungsmittel und alkoholfreie Getränke	0,5	1,4	1,5	2,9	2,1	1,4
alkoholische Getränke, Tabakwaren	2,5	2,7	3,1	3,9	3,8	2,5
Bekleidung und Schuhe	1,7	1,4	3,3	1,4	1,8	0,5
Wohnung, Wasser, Strom, Gas u. a. Brennstoffe	0,8	0,7	1,1	1,8	1,7	1,3
Möbel, Leuchten, Geräte u. a. Haushaltszubehör	1,8	2,3	2,1	0,4	0,5	0,7
Gesundheit	1,2	1,1	1,1	1,1	1,0	1,0
Verkehr	-0,6	-0,9	0,1	5,5	5,5	4,0
Post und Telekommunikation	-0,4	-0,4	-0,5	-0,9	-0,7	-0,7
Freizeit, Unterhaltung und Kultur	0,5	0,4	1,5	3,7	0,8	0,6
Bildungswesen	3,1	3,9	3,8	-0,9	-1,4	-2,3
Gaststätten- und Beherbergungsdienstleistungen	2,6	2,6	2,2	1,5	2,1	2,6
andere Waren und Dienstleistungen	4,3	4,4	4,4	1,9	2,2	2,1

### 5.2.1.2. Jahresteuerrate in Thüringen nach Hauptgruppen im Jahresdurchschnitt

	Jahresdurchschnitt			
	2016	2017	2018	2019
<b>Gesamtindex</b>	0,6	1,5	1,8	1,4
<u>davon nach Hauptgruppen:</u>				
Nahrungsmittel und alkoholfreie Getränke	0,9	3,2	3,0	0,9
Alkoholische Getränke, Tabakwaren	2,7	2,2	3,2	2,9
Bekleidung und Schuhe	0,2	1,3	1,5	1,7
Wohnung, Wasser, Strom, Gas u.a. Brennstoffe	0,1	0,8	1,2	1,4
Möbel, Leuchten, Geräte u. a. Haushaltszubehör	0,6	0,9	0,5	1,4
Gesundheit	1,0	0,9	0,9	1,0
Verkehr	- 0,7	3,2	3,7	1,3
Post und Telekommunikation	- 1,2	- 1,2	- 1,0	- 0,6
Freizeit, Unterhaltung und Kultur	0,9	1,4	1,6	0,7
Bildungswesen	3,3	3,2	- 1,4	2,7
Gaststätten- und Beherbergungsdienstleistungen	2,8	3,2	1,9	2,3
andere Waren und Dienstleistungen	2,2	0,2	1,5	3,0

### 5.2.2. Jahresteuerrate in Thüringen nach ausgewählten Gruppen

#### 5.2.2.1. Jahresteuerrate in Thüringen nach ausgewählten Gruppen im Monat

Jahresteuerrate	2019			2018		
	Oktober	November	Dezember	Oktober	November	Dezember
<b>Index Wohnungsmieten einschl. Nebenkosten</b>	1,0	1,1	1,0	1,1	1,0	1,0
Wohnungsnettomieten	1,0	1,0	1,1	1,0	1,1	0,9
Wohnungsnebenkosten zusammen	1,5	1,5	0,6	1,1	0,6	1,6
<u>davon:</u>						
Wasserversorgung	0,1	0,1	0,1	0,1	0,1	0,1
Abwasserentsorgung	- 1,2	- 1,2	- 1,2	0,4	0,4	0,4
Müllabfuhr	1,7	1,7	1,7	0,4	0,4	0,4
andere Dienstleistungen	3,0	3,0	0,8	1,7	0,9	3,0
<b>Index Strom, Gas u. a. Brennstoffe</b>	- 0,6	- 1,2	0,8	4,7	4,3	2,5
<u>davon:</u>						
Strom	2,7	2,7	2,7	- 0,7	- 0,7	- 0,7
Gas	0,6	1,8	2,6	- 1,4	- 2,2	- 2,6
Heizöl, einschl. Umlage	- 10,0	- 14,4	- 6,3	31,6	30,8	19,3
feste Brennstoffe	6,3	6,4	6,2	6,4	2,5	2,2
Fernwärme u. A.	0,6	0,2	0,2	4,4	4,9	4,9
<b>Kraftfahrer-Preisindex</b>	- 0,6	- 0,9	0,1	5,9	5,8	4,4
<u>davon:</u>						
Kraftwagen	2,0	1,9	2,0	1,8	2,2	2,2
Krafträder ohne E-Bike oder Pedelec	1,3	1,2	1,5	1,5	1,6	1,6
Kraftstoffe	- 7,9	- 8,9	- 6,4	16,6	15,0	10,1
Ersatzteile, Zubehör	1,6	1,5	2,4	- 0,5	- 0,1	0,1
Reparaturen, Inspektion	2,8	2,6	2,8	3,5	3,6	3,4
Miete für Garage und Stellplatz	- 0,3	- 0,3	0,5	0,0	0,0	0,0
Fahrschule und Führerscheinegebühr	11,3	10,5	11,7	10,5	12,3	12,1
Kfz-Versicherung	9,5	10,1	9,0	0,7	1,9	2,0
Kfz-Steuer	0,0	- 0,1	0,0	0,7	0,8	0,8

### Jahresteuerrate in Thüringen im Monat

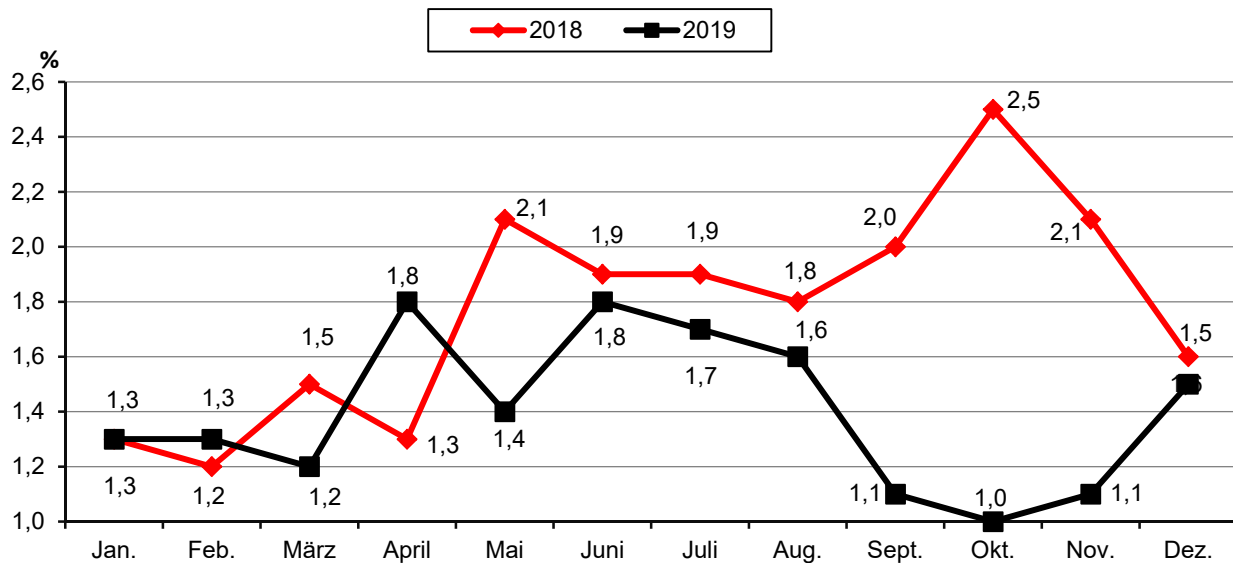

#### 5.2.2.2. Jahresteuerrate in Thüringen nach ausgewählten Gruppen im Jahresdurchschnitt

Jahresteuerrate	Jahresdurchschnitt			
	2016	2017	2018	2019
<b>Index Wohnungsmieten einschl. Nebenkosten</b>	0,9	0,8	0,9	1,2
Wohnungsnettomieten	0,8	0,7	0,9	1,1
Wohnungsnebenkosten zusammen	1,5	1,1	1,0	1,5
<u>davon:</u>				
Wasserversorgung	- 0,8	0,7	0,2	0,1
Abwasserentsorgung	- 1,3	0,0	0,4	- 1,1
Müllabfuhr	6,1	0,1	0,4	1,7
andere Dienstleistungen	1,8	1,9	1,8	2,7
<b>Index Strom, Gas u. a. Brennstoffe</b>	- 3,5	0,5	2,3	1,8
<u>davon:</u>				
Strom	2,4	0,4	- 0,4	2,1
Gas	- 1,4	- 2,7	- 1,8	0,5
Heizöl, einschl. Umlage	- 19,2	10,6	18,0	2,0
feste Brennstoffe	- 1,3	0,3	5,2	4,8
Fernwärme u. A.	- 9,2	- 0,9	1,8	5,3
<b>Kraftfahrer - Preisindex</b>	- 0,8	3,0	3,6	1,0
<u>davon:</u>				
Kraftwagen	1,5	1,5	1,7	2,2
Krafträder ohne E-Bike oder Pedelec	1,2	3,5	1,4	1,5
Kraftstoffe	- 7,2	6,0	8,1	- 1,7
Ersatzteile, Zubehör	1,5	0,5	0,4	0,6
Reparaturen, Inspektion	2,6	3,3	5,2	2,4
Miete für Garage und Stellplatz	2,8	2,2	0,2	- 0,2
Fahrschule und Führerscheingebühr	4,1	6,0	9,4	11,2
Kfz-Versicherung	0,8	- 0,3	- 2,7	4,7
Kfz-Steuer	- 0,2	0,3	0,2	1,1

## 6. Wohnen und Bauen

### 6.1. Wohnberechtigungsbescheinigungen

(Quelle: Fachdienst Soziales, Team Wohnen)

	2019				2018	2019	2018
	Oktober	November	Dezember	IV. Quartal	Jahr		
	Anzahl						
angenommene Anträge	11	11	13	35	27	191	200r
erteilte Wohnberechtigungsbescheinigungen	11	11	13	35	27	191	200r
davon: Einraumwohnungen	7	7	7	21	11	118	112r
Zweiraumwohnungen	1	2	4	7	9	38	46
Dreiraumwohnungen	2	1	1	4	6	26	30
Wohnungen mit 4 und mehr Wohnräumen	1	1	1	3	1	9	12
Ablehnungsbescheide	--	--	--	--	--	--	--

### 6.2. Vermittelte Wohnungen mit Belegungsbindung

(Quelle: Fachdienst Soziales, Team Wohnen)

	2019 p				2018	2019 p	2018
	Oktober	November	Dezember	IV. Quartal	Jahr		
	Anzahl						
vermittelte Wohnungen insgesamt	9	7	4	20	17r	91	99r
davon:							
Einraumwohnungen	5	3	1	9	2	33	32
Zweiraumwohnungen	3	3	1	7	9r	42	40r
Dreiraumwohnungen	1	1	2	4	5	14	24
Wohnungen mit 4 und mehr Wohnräumen	--	--	--	--	1	2	3

Angaben sind vorläufig, da u. a. Wohnberechtigungsbescheinigungen 1 Jahr gelten und die Wohnung nicht sofort bezogen wird.

### 6.3. Wohngeldberechnungen und -bewilligungen

(Quelle: Fachdienst Soziales, Team Wohnen/Wohngeld)

	Mengen- einheit	2019				2018	2019	2018
		Oktober	November	Dezember	IV. Quartal	Jahr		
durchgeführte Berechnungen	Anzahl	233	332	341	906	932	3 814	3 804
darunter:								
Bewilligungen	Anzahl	151	242	257	650	688	2 774	2 752
davon: Mietzuschuss	Anzahl	151	241	249	641	676	2 741	2 723
Lastenzuschuss	Anzahl	--	1	8	9	12	33	29
Anteil der Bewilligungen an den durchgeführten Berechnungen	%	64,8	72,9	75,4	71,7	73,9	72,7	72,3

Seit 1.1.2016 gilt das aktuelle Wohngeldgesetz.

## 6.4. Gebäude- und Wohnungsbestand

### 6.4.1. Wohngebäude nach Größenklassen

(Quelle: eigene Ermittlungen)

Jahr	Wohngebäude 1) 3)	davon mit:			davon mit:			
		1 Wohneinheit	2 Wohneinheiten	3 und mehr Wohneinheiten	Wohneinheiten			
					3 bis 5	6 bis 10	11 bis 20	über 20
Anzahl								
1990	10 636	4 885	1 268	4 483	.	.	.	.
1995	11 456	5 440	1 388	4 628	2 120	1 823	451	234
1996	11 553	5 497	1 412	4 644	2 127	1 828	454	235
1997	11 816	5 645	1 445	4 726	2 139	1 858	479	250
1998	12 004	5 738	1 497	4 769	2 137	1 884	487	261
1999	12 191	5 868	1 529	4 794	2 137	1 915	490	252
2000	12 305	5 951	1 544	4 810	2 141	1 922	493	254
2001 <sup>2)</sup>	12 497	6 091	1 568	4 838	2 149	1 934	499	256
2002	12 787	6 358	1 590	4 839	2 129	1 951	505	254
2003	12 905	6 451	1 604	4 850	2 125	1 960	509	256
2004	13 125	6 637	1 628	4 860	2 103	1 993	516	248
2005	13 330	6 803	1 649	4 878	2 111	1 999	520	248
2006	13 514	6 938	1 665	4 911	2 114	2 022	524	251
2007	13 655	7 047	1 668	4 939	2 129	2 032	524	254
2008	13 790	7 148	1 678	4 964	2 129	2 053	526	256
2009	13 947	7 272	1 694	4 981	2 135	2 062	527	257
2010	14 172	7 432	1 727	5 013	2 149	2 078	530	256
2011	14 339	7 556	1 737	5 046	2 168	2 086	536	256
2012	14 522	7 694	1 742	5 086	2 192	2 094	540	260
2013	14 655	7 778	1 763	5 114	2 201	2 106	541	266
2014	14 769	7 837	1 781	5 151	2 204	2 134	544	269
2015	14 906	7 927	1 796	5 183	2 211	2 149	550	273
2016	15 032	7 987	1 812	5 233	2 226	2 176	559	272
2017	15 110r	8 035	1 814	5 261	2 231	2 192	564	274
2018	15 197	8 098	1 811	5 288	2 238	2 203	569	278
2019	15 268	8 136	1 824	5 308	2 245	2 211	574	278

<sup>1)</sup> für die Jahre 1990 bis 2000 galt einschließlich Wohngebäude mit nur sonstigen Wohneinheiten

<sup>2)</sup> einschließlich Bereinigung

<sup>3)</sup> ohne Wohnheime

### 6.4.2. Neugebaute Wohnungen im Zeitraum von 2009 bis 2019

(Quelle: eigene Ermittlungen)

	2009	2010	2011	2012	2013	2014	2015	2016	2017	2018	2019
	Anzahl										
<b>Neugebaute Wohngebäude</b>	137	154	158	184	121	112	139	124	88	91	65
davon: Gebäude mit 1 Wohneinheit	111	122	129	141	84	64	95	62	56	64	45
Gebäude mit 2 Wohneinheiten	14	12	8	12	20	13	16	16	4	5	9
Gebäude mit 3 und mehr Wohneinheiten	12	20	21	31	17	35	28	46	28	22	11
Neugebaute Wohnungen in Wohngebäuden insgesamt	287	272	281	489	314	348	440	451	291	315	184
<b>Neugebaute Nichtwohngebäude</b>	25	13	26	30	25	35	23	17	20	9	10
darunter: Gebäude mit Wohnungen <sup>1)</sup>	1	1	--	1	3	4	2	8	1	2	1
Neugebaute Wohnungen in Nichtwohngebäuden	1	1	--	46	33	20	30	294	34	129	79

<sup>1)</sup> mit Wohnheimen, bewohnter Unterkunft (z. B. Container), Wohnungen in Seniorenzentrum, Betreutem Wohnen

**6.4.3. Gebäude, Wohnungen, Wohnräume und Wohnflächen**

(Quelle: eigene Fortschreibung, Basis Gebäude- und Wohnungszählung 1995)

**6.4.3.1. Quartalsangaben**

IV. Quartal 2019	Wohn- ge- bäude	NWG mit Wohn- raum	Wohnungen in Wohn- und Nichtwohngebäuden <sup>1)</sup>										Räume gesamt <sup>2)</sup>	Wohn- fläche	
			insge- samt	davon mit ... Räumen <sup>2)</sup>								7 und mehr			
				1	2	3	4	5	6	WE	Räume <sup>2)</sup>				
												Anzahl p			
<b>Bestand 30.9.2019</b>	15 249	-- <sup>4)</sup>	59 583	3 723	6 161	12 362	19 880	10 471	4 372	2 614	19 517	230 755	42 245		
+ Zugang Neubau <sup>3)</sup>	20	1	95	4	30	21	31	5	3	1	7	301	89		
+ Zugang BM <sup>3)</sup>	31	3	111	5	8	13	55	17	6	7	50	451	93		
- Totalabgang <sup>3)</sup>	1	--	1	--	--	--	--	1	--	--	--	5	1		
- Abgang BM <sup>3)</sup>	30	3	87	--	1	12	12	53	6	3	23	410	65		
Bereinigung	- 1	--	- 1	--	--	--	--	- 1	--	--	--	- 5	- 1		
<b>Bestand 31.12.2019</b>	15 268	-- <sup>4)</sup>	59 700	3 732	6 198	12 384	19 954	10 438	4 375	2 619	19 551	231 087	42 359		

**6.4.3.2. Jahresangaben**

Jahr 2019	Wohn- ge- bäude	NWG mit Wohn- raum	Wohnungen in Wohn- und Nichtwohngebäuden <sup>1)</sup>										Räume gesamt <sup>2)</sup>	Wohn- fläche	
			insge- samt	davon mit ... Räumen <sup>2)</sup>								7 und mehr			
				1	2	3	4	5	6	WE	Räume <sup>2)</sup>				
												Anzahl p			
<b>Bestand 31.12.2018</b>	15 197	-- <sup>4)</sup>	59 474	3 719	6 152	12 332	19 849	10 438	4 364	2 620	19 537	230 326	42 076		
+ Zugang Neubau <sup>3)</sup>	65	2	184	8	42	41	53	13	18	9	67	667	203		
+ Zugang BM <sup>3)</sup>	108	8	481	13	114	50	176	71	30	27	208	1 838	371		
- Totalabgang <sup>3)</sup>	6	1	7	--	--	--	1	5	1	--	--	35	6		
- Abgang BM <sup>3)</sup>	99	12	433	8	99	43	124	83	40	36	261	1 747	293		
Bereinigung	3	- 1	1	--	- 11	4	1	4	4	- 1	--	38	8		
<b>Bestand 31.12.2019</b>	15 268	-- <sup>4)</sup>	59 700	3 732	6 198	12 384	19 954	10 438	4 375	2 619	19 551	231 087	42 359		

Zugang Neubau = + Zugang durch Neubau <sup>3)</sup>Zugang BM = + Zugang durch Baumaßnahmen an bestehenden Gebäuden <sup>3)</sup>Abgang BM = - Abgang durch Baumaßnahmen an bestehenden Gebäuden <sup>3)</sup>

Bereinigung = Sonstige Veränderungen durch Bereinigungen

<sup>1)</sup> ohne Wohnheime<sup>2)</sup> einschließlich Küchen<sup>3)</sup> einschließlich Nachmeldungen<sup>4)</sup> Nach Umstellung des Erfassungsprogramms sind die Veränderungen bei Nichtwohngebäuden (NWG) mit Wohnraum darstellbar, Bestände liegen nicht vor.

#### 6.4.4. Bestand an Wohngebäuden nach der Anzahl der Wohnungen am 31.12.2019

(Quelle: eigene Ermittlungen)

Schl.Nr. Statisti- scher Bezirk	Stadtbezirk / Statistischer Bezirk	Wohnge- bäude <sup>1)</sup> insgesamt p	davon mit:						
			1	2	3 und mehr	davon:			
						3 - 5	6 - 10	11 - 20	> 20
Wohnungen									
--	<b>Jena insgesamt</b>	15 268	8 136	1 824	5 308	2 245	2 211	574	278
	<u>davon:</u>								
11	Ammerbach Ort	177	140	33	4	4	--	--	--
12	Beutenberg/Winzerlaer Str.	523	399	45	79	28	9	38	4
21	Burgau Ort	112	47	29	36	29	4	3	--
22	Ringwiese Flur Burgau	330	296	23	11	9	.	--	--
30	Göschwitz	165	105	31	29	24	5	--	--
41	Jena-Zentrum	375	21	27	327	161	119	30	17
42	Jena-West	1 190	294	183	713	507	178	24	4
43	Jena-Nord	1 201	406	122	673	277	325	54	17
44	Jena-Süd	1 072	285	111	676	373	269	30	4
51	Lichtenhain Ort	172	95	48	29	20	4	.	4
52	Mühlenstraße	190	76	18	96	65	28	.	.
61	Lobeda-Altstadt	425	280	74	71	41	26	3	.
62	Lobeda-West	267	16	10	241	3	150	--	88
63	Lobeda-Ost <sup>2)</sup>	195	58	17	120	10	24	15	71
71	Löbstedt Ort	148	92	33	23	15	6	--	.
72	Nord II	498	163	15	320	24	236	39	21
81	Wenigenjena-Kernberge	509	219	123	167	145	18	4	--
82	Wenigenjena Ort	878	351	120	407	226	131	42	8
83	Wj.-Schlegelsberg	1 774	1 398	164	212	114	87	11	--
90	Winzerla	911	358	57	496	33	240	207	16
100	Wöllnitz	213	164	39	10	9	.	--	--
111	Ziegenhain Ort	130	103	22	5	4	.	--	--
112	Ziegenhainer Tal	576	404	66	106	50	55	--	.
120	Zwätzen	670	491	71	108	28	75	3	.
131	Drackendorf/Lobeda-Ost <sup>3)</sup>	266	4	.	260	--	183	67	10
132	Drackendorf	236	180	39	17	8	7	.	--
133	Ilmnitz	191	169	22	--	--	--	--	--
141	Maua	119	90	27	.	.	--	--	--
142	Leutra	47	38	6	3	3	--	--	--
151	Münchenroda	125	98	21	6	5	.	--	--
152	Remderoda	18	14	.	.	.	.	--	--
161	Krippendorf	45	32	12	.	.	--	--	--
162	Vierzehnheiligen	36	26	9	.	.	--	--	--
170	Isserstedt	287	240	36	11	7	4	--	--
181	Cospeda	403	335	48	20	.	12	--	6
182	Lützeroda	60	54	5	.	--	.	--	--
183	Closewitz	51	44	5	2	.	--	--	--
191	Kunitz	267	211	50	6	5	.	--	--
192	Laasan	22	21	.	--	--	--	--	--
201	Jenaprießnitz	138	117	18	3	.	.	--	--
202	Wogau	256	202	40	14	8	6	--	--

<sup>1)</sup> ohne Wohnheime

<sup>2)</sup> ohne Anteil auf Drackendorfer Flur

<sup>3)</sup> Anteil Lobeda-Ost auf Drackendorfer Flur



### 6.4.5. Bestand an Wohnungen in Wohn- und Nichtwohngebäuden nach Anzahl der Räume am 31.12.2019 (Quelle: eigene Ermittlungen)

Schl.Nr. Statistischer Bezirk	Stadtbezirk / Statistischer Bezirk	Wohnungen insgesamt p	davon mit:						
			1	2	3	4	5	6	7 u. m.
			Räume						
--	<b>Jena insgesamt</b>	59 700	3 732	6 198	12 384	19 954	10 438	4 375	2 619
	<u>davon:</u>								
11	Ammerbach Ort	222	4	6	38	43	48	56	27
12	Beutenberg/Winzerlaer Str.	1 380	136	181	193	393	224	166	87
21	Burgau Ort	285	5	23	81	94	39	26	17
22	Ringwiese Flur Burgau	394	.	.	30	116	124	71	43
30	Göschwitz	299	3	3	43	99	71	42	38
41	Jena-Zentrum	3 147	574	433	834	701	416	140	49
42	Jena-West	4 501	208	409	868	1 445	931	375	265
43	Jena-Nord	5 739	406	487	1 866	1 889	690	230	171
44	Jena-Süd	4 650	133	266	1 284	1 870	683	279	135
51	Lichtenhain Ort	602	281	20	61	109	57	44	30
52	Mühlenstraße	655	83	30	173	244	82	30	13
61	Lobeda-Altstadt	832	33	40	171	231	156	114	87
62	Lobeda-West	5 559	380	638	734	2 504	1 128	161	14
63	Lobeda-Ost <sup>1)</sup>	3 799	280	916	604	1 252	517	217	13
71	Löbstedt Ort	388	119	11	47	79	61	42	29
72	Nord II	3 624	121	320	1 272	1 220	589	73	29
81	Wenigenjena-Kernberge	1 135	31	67	166	286	324	143	118
82	Wenigenjena Ort	3 232	193	239	852	1 060	555	195	138
83	Wj.-Schlegelsberg	2 938	26	126	630	864	730	349	213
90	Winzerla	6 420	146	959	1 214	2 668	1 000	268	165
100	Wöllnitz	290	16	11	34	68	72	52	37
111	Ziegenhain Ort	170	.	.	40	33	40	34	16
112	Ziegenhainer Tal	1 118	10	123	248	482	114	89	52
120	Zwätzen	1 491	45	69	243	451	381	174	128
131	Drackendorf/Lobeda-Ost <sup>2)</sup>	3 570	238	706	273	1 103	644	361	245
132	Drackendorf	394	22	23	59	85	78	70	57
133	Ilmnitz	215	.	.	9	55	79	53	15
141	Maua	158	.	--	15	40	43	32	26
142	Leutra	64	--	--	10	10	16	19	9
151	Münchenroda	166	4	11	29	23	38	38	23
152	Remderoda	29	--	--	6	8	7	.	.
161	Krippendorf	59	.	--	11	12	16	.	14
162	Vierzehnheiligen	47	--	.	9	9	8	.	11
170	Isserstedt	368	--	9	42	81	90	89	57
181	Cospeda	741	213	21	59	91	127	136	94
182	Lützeroda	71	--	--	5	17	20	18	11
183	Closewitz	60	--	.	6	8	13	.	21
191	Kunitz	344	10	10	36	78	79	78	53
192	Laasan	23	--	--	--	.	10	.	7
201	Jenaprießnitz	175	.	.	23	45	49	22	25
202	Wogau	346	4	11	66	87	89	53	36

<sup>1)</sup> ohne Anteil auf Drackendorfer Flur

<sup>2)</sup> Anteil Lobeda-Ost auf Drackendorfer Flur

## 7. Tourismus

### 7.1. Beherbergungsstätten, Gäste, Betten und Kapazitätsauslastung

(Quelle: Thüringer Landesamt für Statistik)

	2019				2018	2019	2018
	Oktober	November	Dezember	IV. Quartal p		Jahr	
<b>Beherbergungsstätten insgesamt</b>							
geöffnete Beherbergungsstätten	31	31	31	x	x	x	x
Anteil in % <sup>1)</sup>	100,0	100,0	100,0	x	x	x	x
angebotene Betten/Schlafgelegenheiten	2 478	2 423	2 434	x	x	x	x
Anteil in % <sup>2)</sup>	99,4	97,2	97,8	x	x	x	x
durchschnittliche Auslastung der angebotenen Betten in %	47,2	46,6	40,5	x	x	43,3	43,0
Ankünfte insgesamt	21 012	20 006	17 020	58 038	51 922	217 039	198 505
darunter: Auslandsgäste	2 811	2 920	1 862	7 593	6 429	31 433	29 524
Übernachtungen insgesamt	36 274	33 880	29 906	100 060	87 808	370 495	334 627
darunter: Auslandsgäste	5 544	6 275	3 787	15 606	12 818	61 298	55 866
durchschnittliche Aufenthaltsdauer in Tagen insgesamt	1,7	1,7	1,8	1,7	1,7	1,7	1,7
darunter: Auslandsgäste	2,0	2,1	2,0	2,1	2,0	2,0	1,9
<b>darunter: Hotels (ohne Hotels garnis)</b>							
geöffnete Hotels	9	9	9	x	x	x	x
angebotene Betten/Schlafgelegenheiten	1 298	1 298	1 298	x	x	x	x
durchschnittliche Auslastung der angebotenen Betten in %	53,4	48,4	43,8	x	x	46,4	44,8
Ankünfte insgesamt	13 145	11 960	9 813	34 918	34 284	136 830	131 820
darunter: Auslandsgäste	2 321	2 443	1 345	6 109	5 320	25 896	24 799
Übernachtungen insgesamt	21 501	18 850	17 617	57 968	54 661	219 592	206 395
darunter: Auslandsgäste	3 972	3 896	2 534	10 402	8 953	44 725	41 077
durchschnittliche Aufenthaltsdauer in Tagen insgesamt	1,6	1,6	1,8	1,7	1,6	1,6	1,6
darunter: Auslandsgäste	1,7	1,6	1,9	1,7	1,7	1,7	1,7
<b>darunter: Gasthöfe</b>							
geöffnete Gasthöfe	6	6	6	x	x	x	x
angebotene Betten/Schlafgelegenheiten	262	251	251	x	x	x	x
durchschnittliche Auslastung der angebotenen Betten in %	45,3	46,4	41,7	x	x	44,6	44,0
Ankünfte insgesamt	2 093	2 044	1 826	5 963	6 000	23 362	22 832
darunter: Auslandsgäste	73	68	82	223	264	1 070	1 160
Übernachtungen insgesamt	3 676	3 495	3 243	10 414	10 954	41 072	40 315
darunter: Auslandsgäste	132	172	167	471	554	2 182	2 409
durchschnittliche Aufenthaltsdauer in Tagen insgesamt	1,8	1,7	1,8	1,7	1,8	1,8	1,8
darunter: Auslandsgäste	1,8	2,5	2,0	2,1	2,1	2,0	2,1

<sup>1)</sup> Anteil der geöffneten Beherbergungsstätten an den Beherbergungsstätten insgesamt

<sup>2)</sup> Anteil der aktuell angebotenen Betten/Schlafgelegenheiten am maximalen Angebot an Betten/  
Schlafgelegenheiten der letzten 13 Monate

## 7.2. Ankünfte und Übernachtungen von ausländischen Gästen

Wohnsitz der Gäste	2017			2018			2019		
	An- künfte	Über- nach- tungen	durchschn. Aufenthalts- dauer	An- künfte	Über- nach- tungen	durchschn. Aufenthalts- dauer	An- künfte	Über- nach- tungen	durchschn. Aufenthalts- dauer
	Anzahl		Tage	Anzahl		Tage	Anzahl		Tage
<b>Auslandsgäste insgesamt</b>	30 798	60 784	2,0	29 524	55 866	1,9	31 433	61 298	2,0
davon: Europa	20 460	40 717	2,0	19 273	35 948	1,9	21 769	42 241	1,9
darunter: Belgien	571	1 005	1,8	533	864	1,6	586	1 293	2,2
Dänemark	2 126	2 676	1,3	1 417	1 787	1,3	1 733	2 203	1,3
Finnland	205	471	2,3	222	354	1,6	159	327	2,1
Frankreich	1 138	2 195	1,9	998	2 185	2,2	1 150	2 217	1,9
Großbritannien/ Nordirland	1 594	3 689	2,3	2 086	3 842	1,8	1 967	3 982	2,0
Italien	792	2 084	2,6	825	1 520	1,8	835	2 051	2,5
Kroatien	237	473	2,0	185	471	2,5	164	388	2,4
Niederlande	2 253	5 482	2,4	1 692	3 552	2,1	1 654	3 525	2,1
Norwegen	155	290	1,9	145	247	1,7	145	240	1,7
Österreich	1 966	3 266	1,7	2 089	3 542	1,7	2 336	4 365	1,9
Polen	1 130	2 262	2,0	1 517	2 842	1,9	2 010	3 758	1,9
Rumänien	419	1 302	3,1	389	1 344	3,5	364	1 207	3,3
Russland	739	1 533	2,1	625	1 210	1,9	678	1 286	1,9
Schweden	1 359	2 217	1,6	569	908	1,6	707	1 139	1,6
Schweiz	2 007	3 452	1,7	2 043	3 568	1,7	2 453	3 930	1,6
Slowakei	295	1 728	5,9	260	632	2,4	307	1 824	5,9
Spanien	491	836	1,7	811	1 209	1,5	642	1 029	1,6
Tschechien	587	1 348	2,3	672	1 526	2,3	825	1 631	2,0
Türkei	305	499	1,6	166	254	1,5	196	360	1,8
Ukraine	145	316	2,2	243	485	2,0	412	873	2,1
Ungarn	356	675	1,9	280	447	1,6	282	859	3,0
Afrika	369	637	1,7	494	1 035	2,1	395	625	1,6
Asien	5 532	10 161	1,8	5 929	10 836	1,8	5 576	10 337	1,9
darunter: China/Hongkong	1 690	3 241	1,9	1 812	4 058	2,2	1 672	3 418	2,0
Indien	477	822	1,7	318	541	1,7	322	671	2,1
Israel	566	926	1,6	1 143	1 451	1,3	781	1 105	1,4
Japan	977	1 847	1,9	682	1 425	2,1	869	1 950	2,2
Südkorea	525	1 008	1,9	588	970	1,6	465	746	1,6
Amerika	3 149	7 114	2,3	3 189	6 741	2,1	3 002	6 884	2,3
darunter: USA	2 438	5 556	2,3	2 211	4 949	2,2	2 117	5 299	2,5
Brasilien	258	573	2,2	429	588	1,4	276	446	1,6
Australien, Ozeanien	383	733	1,9	435	947	2,2	204	469	2,3
ohne Angaben	905	1 422	1,6	204	359	1,8	487	742	1,5

## Ankünfte und Übernachtungen in Jenaer Beherbergungsstätten

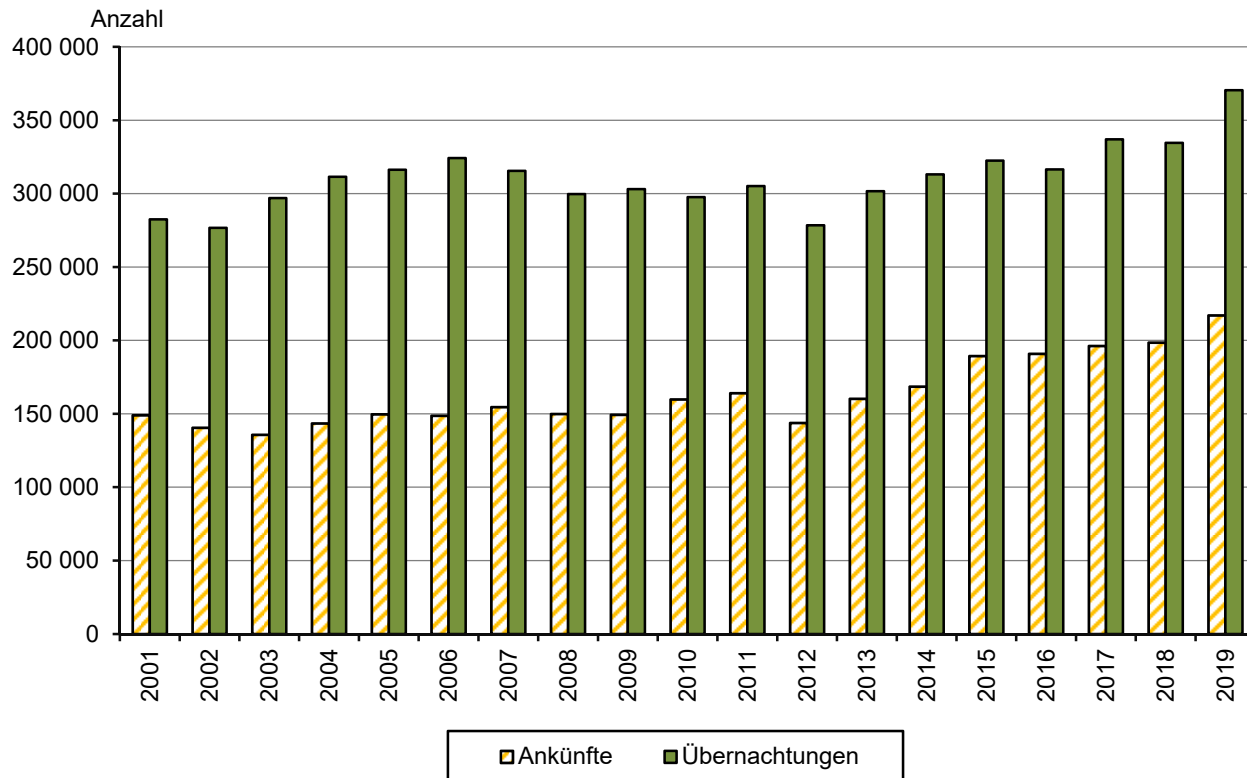

## 8. Verkehr

### 8.1. Stadtlinienvverkehr

(Quelle: Jenaer Nahverkehr GmbH)

#### 8.1.1. Fahrzeugbestand im Durchschnitt

	2019	2018	2019	2018
	IV. Quartal		Jahr	
	Anzahl			
<b>Fahrzeugbestand im Durchschnitt</b>				
Straßenbahnen	38	38	38	38
Omnibusse	45	44	45	43

#### 8.1.2. Gefahrene Wagenkilometer

	Mengen- einheit	2019	2018	2019	2018
		IV. Quartal		Jahr	
		Anzahl			
<b>Gefahrene Wagenkilometer</b>					
Straßenbahnen	1 000 km	538	537	2 146	2 212
Omnibusse	1 000 km	476	482	1 875	1 858
<b>Beförderte Personen</b>					
Straßenbahn und Omnibus insgesamt <sup>1)</sup>	1 000 Pers.	/	/	22 644	22 439
je Tag	Personen	/	/	62 368	61 477
je Nutzfahrkilometer	Personen	/	/	5,63	5,52

<sup>1)</sup> ohne Sonderfahrten und Schülerverkehr

## 8.2. Erteilung von Fahrerlaubnissen

(Quelle: Fachdienst Bürger- und Familienservice/Fahrerlaubnisbehörde)

	2019				2018	2019	2018
	Oktober	November	Dezember	IV. Quartal	Jahr		
	Anzahl						
erteilte/ausgestellte							
<b>Fahrerlaubnisse</b>	104	127	87	318	290	1 243	1 160
davon an: männlich	67	85	51	203	190	826	748
weiblich	37	42	36	115	100	417	412
<b>Fahrerlaubnisse zur Fahrgastbeförderung</b>	3	3	5	11	7	42	34
davon an: männlich	3	2	4	9	7	38	31
weiblich	--	1	1	2	--	4	3
<b>Internationale Führerscheine</b>	64	44	42	150	136	783	708
davon an: männlich	38	31	29	98	92	469	454
weiblich	26	13	13	52	44	314	254
<b>Erweiterungen</b>	15	15	5	35	57	160	198
davon an: männlich	12	11	5	28	46	133	161
weiblich	3	4	--	7	11	27	37

## 8.3. Straßenverkehrsunfälle

(Quelle: Thüringer Landesamt für Statistik)

### 8.3.1. Straßenverkehrsunfälle im IV. Quartal

Unfallkategorie ----- Verunglückte Personen	2019 p				Zu- (+) bzw. Abnahme (-) gegenüber III. Qu. 2019	2019	2018
	Okt.	Nov.	Dez.	IV. Quartal	Jahr		
	Anzahl						
<b>Unfälle insgesamt</b>	262	235	234	731	94	2 949	2 950
davon:							
Unfälle mit Personenschaden insgesamt	29	20	18	67	16	289	346
Unfälle mit nur Sachschaden insgesamt	233	215	216	664	78	2 660	2 604
davon:							
schwerwiegende Unfälle <sup>1)</sup>	13	9	4	26	13	71	57
sonst. Unfälle unt. Einfluss von Rauschmitteln <sup>2)</sup>	--	3	1	4	--	13	15
übrige Sachschadensunfälle	220	203	211	634	65	2 576	2 532
<b>Verunglückte Personen insgesamt</b>	36	22	21	79	24	347	411
davon: getötete Personen	1	1	1	3	3	3	1
verletzte Personen	35	21	20	76	21	344	410
davon: schwerverletzte Personen	2	--	--	2	- 6	28	37
leichtverletzte Personen	33	21	20	74	27	316	373

<sup>1)</sup> Straftatbestand oder Ordnungswidrigkeit und gleichzeitig mindestens ein Kfz nicht mehr fahrbereit

<sup>2)</sup> Unfallbeteiligter stand unter Einfluss berauschender Mittel und alle beteiligten Kfz waren fahrbereit

**8.3.2. Straßenverkehrsunfälle innerhalb und außerhalb von Ortschaften**

Stadt Jena	2011	2012	2013	2014	2015	2016	2017	2018	2019
<u>Unfälle</u>									
mit Getöteten	--	1	4	2	2	--	--	1	3
mit Verletzten	362	320	305	355	366	329	324	345	286
Schwerwiegende Unfälle mit Sachschaden	80	70	93	69	59	84	90	57	71
<u>Unfälle mit Personenschaden auf</u>	362	321	309	357	368	329	324	346	289
- Autobahnen	8	16	7	22	5	3	6	7	4
- Bundesstraßen	113	89	102	113	115	100	88	81	71
- Landesstraßen	13	18	20	22	24	18	20	26	14
- Kreisstraßen	8	4	5	7	6	4	4	8	3
- anderen Straßen	220	194	175	193	218	204	206	224	197
<u>an Unfällen mit Personenschaden beteiligte</u>									
<u>Verkehrsteilnehmer</u>									
Kraftfahrzeuge zusammen	468	428	398	466	447	399	407	457	350
Krafträder mit Versicherungskennzeichen <sup>1)</sup>	20	16	19	16	26	17	14	17	13
Krafträder mit amtlichen Kennzeichen <sup>2)</sup>	28	18	22	20	20	20	15	24	19
- Personenkraftwagen	374	347	320	387	360	310	333	368	271
- Busse	8	6	6	7	8	13	7	9	13
- Landwirtschaftliche Zugmaschinen	--	--	1	--	--	--	--	--	--
- Güterkraftfahrzeuge	34	40	26	33	31	37	36	38	31
- übrige Fahrzeuge	4	1	4	3	2	2	2	1	3
Fahrräder <sup>3)</sup>	155	153	125	163	176	147	162	165	137
Fußgänger <sup>4)</sup>	41	37	55	48	55	66	46	42	50
sonstige	14	10	14	18	18	17	14	13	19
<u>Verkehrsteilnehmer insgesamt</u>	678	628	592	695	696	629	629	677	556
darunter: von 18 bis unter 21 Jahren	39	26	20	27	31	28	25	28	26
von 21 bis unter 25 Jahren	64	60	43	59	55	36	39	41	34
von 65 und mehr Jahren	71	75	75	81	81	73	81	87	78
<u>Polizeilich festgestellte Unfallursachen bei</u>									
<u>Unfällen mit Personenschaden</u>									
darunter:									
Fehlverhalten der Fahrer	418	383	387	437	448	389	388	393	332
darunter:									
Alkoholeinfluss	22	19	16	13	14	7	11	5	11
Einfluss anderer berauschender Mittel (z. B. Drogen, Rauschgift)	2	1	3	--	3	4	4	3	2
Nicht angepasste Geschwindigkeit	16	14	23	25	14	16	12	16	14
Nichtbeachten der Vorfahrt	57	52	48	56	58	50	58	63	45
Fehler beim Abbiegen	35	33	27	39	34	39	25	35	28
Falsche Straßenbenutzung <sup>5)</sup>	29	28	28	22	36	32	30	28	22
Ungenügender Sicherheitsabstand	17	16	24	26	18	23	26	35	25
Fehler beim Überholen	14	7	8	12	11	8	15	15	13
Falsches Verhalten gegenüber Fußgängern	18	15	28	28	23	36	29	14	23
Fehlverhalten bei Fußgängern	21	19	22	22	19	24	20	22	21

<sup>1)</sup> bis 2014 Mofas, Kleinkrafträder, ab 2014 einschl. E-Bikes und leichte drei- und vierrädrige Kfz

<sup>2)</sup> bis 2014 Motorzweiräder mit amtlichen Kennzeichen, ab 2014 einschl. leichte drei- und vierrädrige Kfz

<sup>3)</sup> ab 2014 einschl. Pedelecs

<sup>4)</sup> ab 2014 einschl. Fußgänger mit Sport- und Spielgerät

<sup>5)</sup> bis 2014 falsche Fahrbahnbenutzung

## 8.4. Bestände Kraftfahrzeuge

### 8.4.1. Bestandsentwicklung Kraftfahrzeuge

(Quelle: Örtliches Fahrzeugregister, eigene Ermittlungen)

aktive Kraftfahrzeuge	2019			2018		
	Oktober	November	Dezember	Oktober	November	Dezember
	Anzahl					
<b>Kfz-Bestände insgesamt</b>	55 839	55 882	55 988	55 559	55 585	55 690
davon:						
PKW	44 579	44 608	44 700	44 485	44 528	44 577
LKW	3 084	3 113	3 124	2 974	2 986	3 047
Busse	57	57	53	55	55	53
Zugmaschinen	442	439	439	433	432	435
Krafträder	2 981	2 976	2 973	2 975	2 965	2 957
sonstige Fahrzeuge	461	454	454	451	447	448
Anhänger	4 235	4 235	4 245	4 186	4 172	4 173

### 8.4.2. Neuzulassung fabrikneuer Fahrzeuge

(Quelle: Örtliches Fahrzeugregister, eigene Ermittlungen)

neu zugelassene Fahrzeuge	2019			2018	2019	2018
	Oktober	November	Dezember	IV. Quartal	Jahr	
	Anzahl					
<b>Neuzulassungen insgesamt</b>	370	473	522	1 365	1 203	5 305
darunter:						
PKW	297	372	459	1 128	948	3 999
LKW	53	80	52	185	200	976
Krafträder	10	5	2	17	16	149

### Neu zugelassene PKW 2016 bis 2019

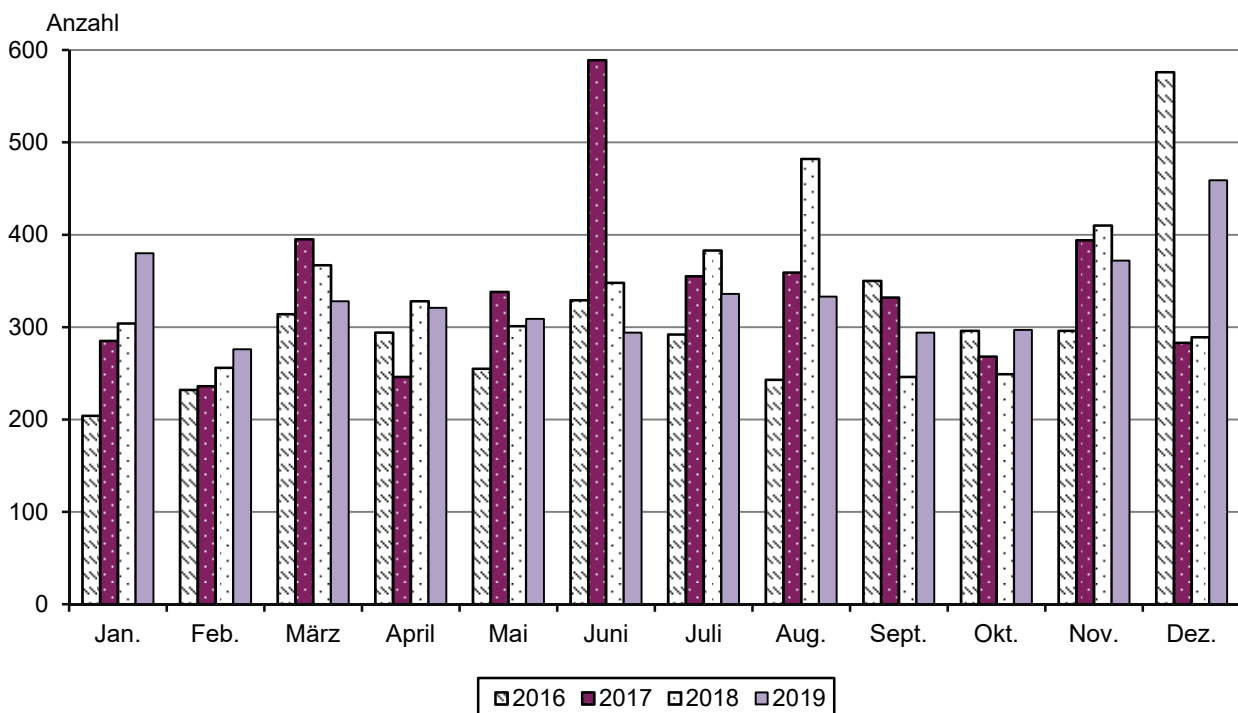

**8.4.3. Kraftfahrzeugbestände nach Stadtbezirken am 1.1.2020**

(Quelle: Kraftfahrt-Bundesamt Flensburg)

Schl.Nr. Statisti- scher Bezirk	Stadtbezirk / Statistischer Bezirk	Kfz insgesamt	davon:					außer- dem Kfz- Anhänger
			Krafträder	PKW			Nutz- fahr- zeuge	
				insgesamt	privat	gewerblich		
--	<b>Jena insgesamt</b>	51 961	2 975	45 189	39 667	5 522	3 797	4 234
	<u>davon:</u>							
11	Ammerbach Ort	337	42	262	254	8	33	82
12	Beutenberg/Winzerlaer Str.	1 348	101	1 184	1 052	132	63	111
21	Burgau Ort	704	39	497	259	238	168	72
22	Ringwiese Flur Burgau	790	49	581	400	181	160	141
30	Göschwitz	924	24	731	313	418	169	90
41	Jena-Zentrum	2 188	94	1 779	1 213	566	315	101
42	Jena-West	3 825	211	3 386	2 880	506	228	295
43	Jena-Nord	4 508	258	3 763	3 128	635	487	272
44	Jena-Süd	3 325	233	2 959	2 679	280	133	192
51	Lichtenhain Ort	493	44	421	305	116	28	61
52	Mühlenstraße	413	28	360	344	16	25	30
61	Lobeda-Altstadt	946	79	823	793	30	44	106
62	Lobeda-West	3 667	92	3 342	2 710	632	233	203
63	Lobeda-Ost <sup>1)</sup>	2 143	87	1 983	1 818	165	73	82
71	Löbstedt Ort	352	23	294	272	22	35	62
72	Nord II	2 772	129	2 554	2 369	185	89	173
81	Wenigenjena-Kernberge	1 210	61	1 083	987	96	66	94
82	Wenigenjena Ort	2 475	153	2 173	2 002	171	149	172
83	Wj.-Schlegelsberg	3 037	197	2 738	2 610	128	102	250
90	Winzerla	4 568	230	4 135	3 977	158	203	296
100	Wöllnitz	407	26	366	304	62	15	54
111	Ziegenhain Ort	222	18	190	185	5	14	31
112	Ziegenhainer Tal	1 179	91	1 041	1 009	32	47	125
120	Zwätzen	2 107	134	1 754	1 463	291	219	206
131	Drackendorf/Lobeda-Ost <sup>2)</sup>	2 522	103	2 373	2 285	88	46	136
132	Drackendorf	529	41	465	430	35	23	37
133	Ilmnitz	421	34	353	341	12	34	42
141	Maua	692	18	419	213	206	255	141
142	Leutra	108	10	87	85	2	11	21
151	Münchenroda	276	21	228	213	15	27	62
152	Remderoda	36	9	26	26	--	1	10
161	Krippendorf	104	7	71	68	3	26	26
162	Vierzehnheiligen	86	11	64	61	3	11	16
170	Isserstedt	592	42	477	458	19	73	88
181	Cospeda	945	78	828	806	22	39	87
182	Lützeroda	130	19	96	94	2	15	33
183	Closewitz	121	8	96	94	2	17	22
191	Kunitz	542	48	444	427	17	50	88
192	Laasan	43	4	34	32	2	5	9
201	Jenaprießnitz	296	35	236	230	6	25	50
202	Wogau	566	44	484	469	15	38	53
999	ohne Zuordnung <sup>3)</sup>	12	--	9	9	--	3	12

<sup>1)</sup> ohne Anteil auf Drackendorfer Flur<sup>2)</sup> Anteil Lobeda-Ost auf Drackendorfer Flur<sup>3)</sup> Fahrzeuge, die zur Zeit noch keinem Stadtbezirk/Statistischem Bezirk zugeordnet werden konnten



## 8.5. Länge der Straßen nach Kategorien

(Quelle: Kommunalservice Jena)

	31.12.2019	31.12.2018
	km	
<b>Gesamtstraßennetz</b>	392,5	386,7
davon: Hauptnetzstraßen <sup>1)</sup>	40,2	102,9
darunter: Bundesstraßen	24,6	24,4
Landesstraßen	8,6	8,3
Nebennetzstraßen <sup>1)</sup>	352,3	283,8
separate Radwege	35,4	34,4

<sup>1)</sup> 2019 wurde das Hauptnetz als Vorrangnetz T50 im Rahmen Lärmaktionsplan neu definiert

**Gesamtstraßennetz am 31.12.**

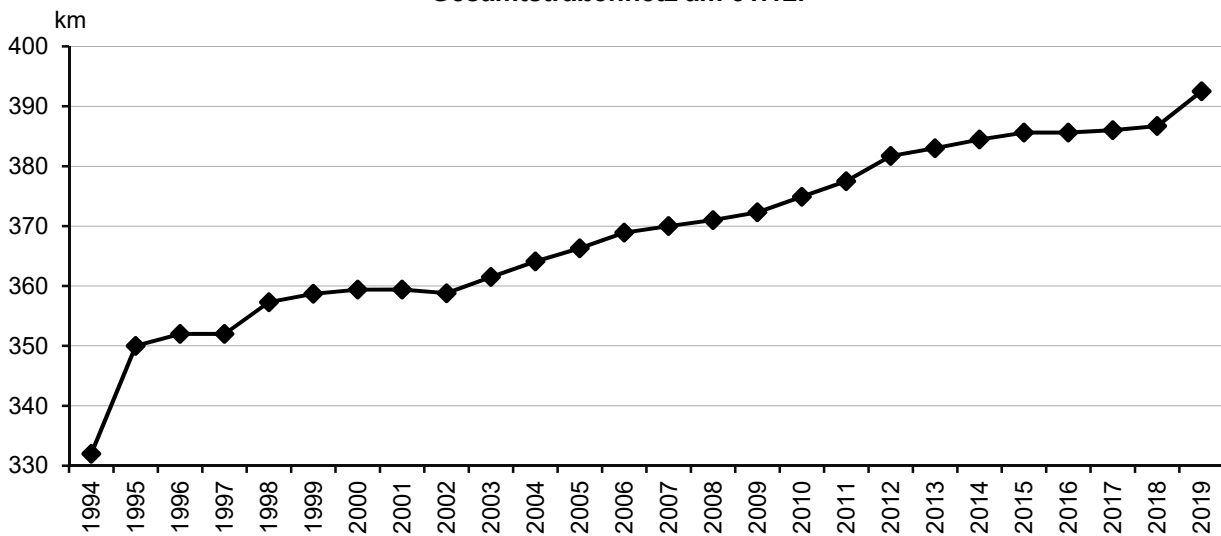

## 9. Umwelt und Energie

### 9.1. Immissionen und Lufttemperatur

(Quelle: Thüringer Landesanstalt für Umwelt und Geologie)

#### 9.1.1. Ozon, Staub, Stickstoffdioxid

##### 9.1.1.1. Ozon, Staub, Stickstoffdioxid - Monatsmittel

(Angaben in  $\mu\text{g}/\text{m}^3$  Luft)

Monatsmittel	2019			2018		
	Oktober	November	Dezember	Oktober	November	Dezember
<b>Dammstr.</b>						
Ozon ( $\text{O}_3$ )	32	23	32	31	16	36
Staub	12	13	12	19	22	10
Stickstoffdioxid ( $\text{NO}_2$ )	15	18	18	19	20	15
<b>Westbahnhofstr.</b>						
Stickstoffdioxid ( $\text{NO}_2$ )	25	27	26	31	29	23

Ozon: Informationsschwelle:  $180 \mu\text{g}/\text{m}^3$  als 1-h-Mittelwert, Alarmschwelle:  $240 \mu\text{g}/\text{m}^3$  als 1-h-Mittelwert

Staub: Grenzwert für menschliche Gesundheit:  $50 \mu\text{g}/\text{m}^3$  als Tagesmittelwert (35 Überschreitungen im Jahr sind zulässig)

Stickstoffdioxid: Kurzzeit-Grenzwert für Schutz der menschlichen Gesundheit von  $200 \mu\text{g}/\text{m}^3$  (einzuhalten ab 2010)

**9.1.1.2. Ozon, Staub, Stickstoffdioxid - Jahresmittel**

Jahresmittel an Messorten	2011	2012	2013	2014	2015	2016	2017	2018	2019
<b>Dammstr.</b>									
Ozon (O3)	41	42	44	40	44	41	44	47	49
Staub	24	21	22	21	17	16	15	18	14
Stickstoffdioxid (NO <sub>2</sub> )	17	19	18	18	20	17	16	16	15
<b>Westbahnhofstr.</b>									
Stickstoffdioxid (NO <sub>2</sub> )	39	38	38	35	33	31	31	29	25

Ozon: Informationsschwelle: 180 µg/m<sup>3</sup> als 1-h-Mittelwert, Alarmschwelle: 240 µg/m<sup>3</sup> als 1-h-Mittelwert

Staub: Grenzwert für menschliche Gesundheit: 50 µg/m<sup>3</sup> als Tagesmittelwert (35 Überschreitungen im Jahr sind zulässig)

Stickstoffdioxid: Kurzzeit-Grenzwert für Schutz der menschlichen Gesundheit von 200 µg/m<sup>3</sup> (einzuhalten ab 2010)

**9.1.2. Lufttemperatur und Relative Feuchte**  
(Angaben in °C und %)

Messort Dammstr.		2019			2018		
		Okt.	Nov.	Dez.	Okt.	Nov.	Dez.
<b>Temperatur</b>	Monatsminimum der 1-h-Mittel	- 2,7	- 4,4	- 5,6	1,0	- 5,2	- 4,1
	Monatsminimum der Tagesmittel	1,0	1,6	- 2,3	4,2	- 1,8	- 1,0
	Monatsmittel	11,9	5,7	4,3	11,0	5,5	4,9
	Monatsmaximum der 1-h-Mittel	28,0	18,4	17,9	29,5	21,6	14,3
	Monatsmaximum der Tagesmittel	20,6	13,1	9,9	16,4	13,4	11,5
<b>Relative Feuchte</b>	Monatsmaximum der 1-h-Mittel	100	99	99	100	100	100
	Monatsmaximum der Tagesmittel	91	98	96	94	94	94
	Monatsmittelwert	82	87	81	79	85	82

**Lufttemperatur Monatsmittel**

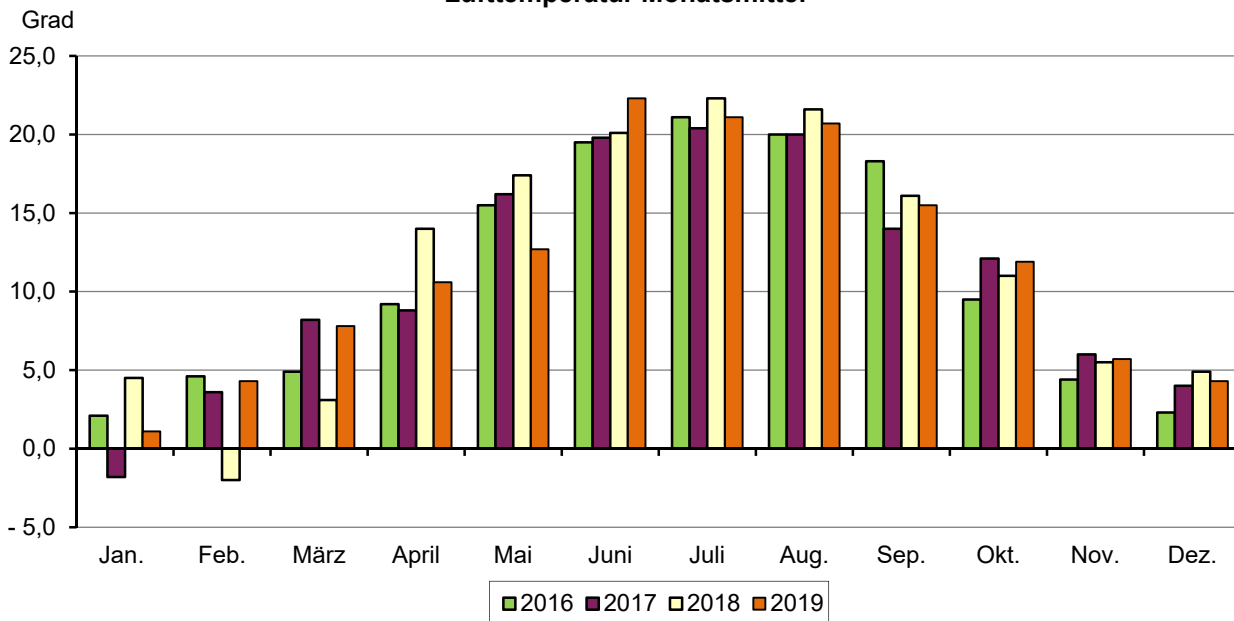

## 9.2. Ver- und Entsorgung

### 9.2.1. Elektrizitätsverteilung

(Quelle: Stadtwerke Jena Netze GmbH)

	2019				2018	2019	2018
	Oktober	November	Dezember	IV. Quartal	Jahr		
	Megawattstunden						
Elektrizitätsnetzbezug	33 578	41 447	54 656	129 681	133 103	510 783	517 489
Netzabgabe an:							
Kunden mit Leistungsmessung (Sondervertragskunden)	20 468	26 116	37 659	84 243	84 804	341 600	344 134
Kunden ohne Leistungsmessung (Privathaushalte und Gewerbe)	12 291	14 320	15 665	42 276	45 671	156 723	160 733

### 9.2.2. Erdgasverteilung

(Quelle: Stadtwerke Jena Netze GmbH)

	2019				2018	2019	2018
	Oktober	November	Dezember	IV. Quartal	Jahr		
	Megawattstunden						
Netzbezug	105 571	239 842	241 100	586 513	642 134	1 733 422	2 031 358
Netzabgabe an:							
Heizkraftwerk Jena - Winzerla <sup>1)</sup>	78 179	166 178	166 606	410 963	469 239	1 166 093	1 463 498
Kunden mit Leistungsmessung (Sondervertragskunden)	3 105	25 281	16 534	44 920	43 218	181 516	177 596
Kunden ohne Leistungsmessung (Privathaushalte und Gewerbe)	24 287	48 383	57 959	130 629	129 676	385 811	390 264
darunter: private Haushalte	19 304	40 980	48 799	109 083	105 897	322 170	327 665

<sup>1)</sup> Das Heizkraftwerk ist seit Ende 2010 Netzkunde der Stadtwerke Energie Jena-Pößneck GmbH.

### 9.2.3. Fernwärmeversorgung

(Quelle: Stadtwerke Jena Netze GmbH)

	2019				2018	2019	2018
	Oktober	November	Dezember	IV. Quartal	Jahr		
	Megawattstunden						
Eingekaufte Menge	34 482	53 658	60 722	148 862	151 979	472 471	481 391
Verkaufte Menge	26 211	46 803	52 958	125 972	127 161	389 362	395 153

### 9.2.4. Wasserversorgung und Abwasserentsorgung

(Quelle: Stadtwerke Energie Jena-Pößneck GmbH/JenaWasser)

	2019	2018	2019	2018
	IV. Quartal		Jahr	
	1 000 m <sup>3</sup>			
Abgabe Wasser Verbandsgebiet	1 734	1 614	6 155	5 984
darunter: Versorgungsgebiet Jena	1 529	1 426	5 412	5 286
Entsorgung Abwasser Verbandsgebiet	2 048	1 900	7 257	6 947
darunter: Versorgungsgebiet Jena	1 710	1 523	5 954	5 646

### 9.2.5. Müllabfuhr (Quelle: Kommunalservice Jena)

	2019				2018	2019	2018
	Oktober	November	Dezember	IV. Quartal	Jahr		
	Tonnen						
Müll/Sperrmüll insgesamt	1 609	1 666	1 545	4 821	5 012	19 550	19 878
davon: Restmüll	1 159	1 278	1 274	3 711	3 943	14 948	15 352
Sperrmüll <sup>1)</sup>	450	389	271	1 110	1 069	4 603	4 526
Bioabfall	1 271	1 161	564	2 995	2 830	11 246	10 985

Rundungsdifferenzen wurden nicht ausgeglichen

<sup>1)</sup> bis 2014 reiner Sperrmüll, ab 2015 zusammen mit Sperrmüllsammlung eingesammelte Stoffe wie Holz, Schrott und großvolumige Kunststoffe

## 10. Ordnung und Sicherheit

### 10.1. Rettungsdienst und Feuerwehr (Quelle: Fachdienst Feuerwehr)

		2019				2018	2019	2018
		Okt.	Nov.	Dez.	IV. Quartal	Jahr		
Berufs- feuerwehr und Freiwillige Feuer- wehren	<b>Brandereinsätze insgesamt</b>	78	57	56	191	142	720	655
	davon: Großbrände	--	--	--	--	--	3	3
	Mittelbrände	3	1	4	8	3	28	10
	Kleinbrände	12	7	15	34	32	157	139
	Fehlalarme	63	49	37	149	107	532	503
	Personenschäden	4	2	2	8	3	32	19
	davon: verletzt	4	2	2	8	3	32	19
	tot	--	--	--	--	--	--	--
	<b>Katastropheneinsätze</b>	--	--	--	--	--	--	--
	<b>Technische Hilfeleistungen</b>	124	96	118	338	350	1 584	1 567
darunter: Fehlalarme	19	20	20	59	39	246	237	
Personenschäden	16	13	17	46	61	176	207	
davon: verletzt	13	9	11	33	53	146	177	
tot	3	4	6	13	8	30	30	
Einsätze im Rettungs- dienst	Rettungseinsätze	979	984	996	2 959	2 715	11 533	11 153
	Krankentransportwagen	649	710	603	1 962	1 903	8 099	8 060
	Notarzteinsatzfahrzeuge	277	317	333	927	841	3 445	3 477
	Einsätze von Rettungshubschraubern	244	190	220	654	571	2 865	2 692
	Fehleinsätze Rettungsdienst	144	135	155	434	243	1 330	1 038

**10.2. Angemeldete Hunde in Jena am 31.12.2019**

(Quelle: Team Gemeindesteuern, eigene Ermittlungen)

Schl.Nr. Statisti- scher Bezirk	Stadtbezirk / Statistischer Bezirk	Hunde insgesamt	davon:				auf ... Einwohner ein Hund
			steuerpflichtige Hunde			steuer- freie Hunde	
			Ersthund	Zweithund	weitere Hunde		
Anzahl							
--	<b>Jena insgesamt</b>	3 413	3 064	249	38	62	32
	<u>davon:</u>						
11	Ammerbach Ort	39	32	4	3	--	12
12	Beutenberg/Winzerlaer Str.	68	62	2	3	1	38
21	Burgau Ort	24	23	--	--	1	24
22	Ringwiese Flur Burgau	34	28	4	2	--	23
30	Göschwitz	24	23	--	--	1	25
41	Jena-Zentrum	70	66	4	--	--	71
42	Jena-West	202	175	20	7	--	44
43	Jena-Nord	250	230	14	1	5	41
44	Jena-Süd	190	170	15	--	5	45
51	Lichtenhain Ort	34	32	2	--	--	37
52	Mühlenstraße	41	37	3	--	1	26
61	Lobeda-Altstadt	68	58	7	2	1	24
62	Lobeda-West	340	302	32	3	3	31
63	Lobeda-Ost <sup>1)</sup>	199	177	12	4	6	29
71	Löbstedt Ort	24	22	2	--	--	33
72	Nord II	137	117	16	1	3	44
81	Wenigenjena-Kernberge	51	43	6	1	1	48
82	Wenigenjena-Ort	151	137	8	1	5	38
83	Wenigenjena-Schlegelsberg	158	149	7	--	2	36
90	Winzerla	421	379	28	3	11	25
100	Wöllnitz	25	25	--	--	--	23
111	Ziegenhain Ort	21	19	2	--	--	19
112	Ziegenhainer Tal	56	55	1	--	--	38
120	Zwätzen	138	131	5	--	2	24
131	Drackendorf/Lobeda-Ost <sup>2)</sup>	181	167	10	--	4	35
132	Drackendorf	41	35	4	1	1	20
133	Ilmnitz	42	35	5	--	2	13
141	Maua	38	27	4	3	4	10
142	Leutra	21	17	4	--	--	7
151	Münchenroda	31	25	5	--	1	12
152	Remderoda	7	6	1	--	--	6
161	Krippendorf	13	13	--	--	--	9
162	Vierzehnheiligen	9	9	--	--	--	13
170	Isserstedt	70	62	7	--	1	12
181	Cospeda	68	61	6	--	1	20
182	Lützeroda	15	13	2	--	--	11
183	Closewitz	14	14	--	--	--	10
191	Kunitz	34	31	3	--	--	25
192	Laasan	1	1	--	--	--	59
201	Jenaprießnitz	29	26	1	2	--	13
202	Wogau	34	30	3	1	--	23

<sup>1)</sup> ohne Anteil auf Drackendorfer Flur<sup>2)</sup> Anteil Lobeda-Ost auf Drackendorfer Flur

### 10.3. Straftaten im Bereich der Landespolizeiinspektion Jena/Inspektionsdienst Jena

(Quelle: Pressestelle der Landespolizeiinspektion Jena)

LPI Jena/Inspektionsdienst	2012	2013	2014	2015	2016	2017	2018	2019
<b>Gesamtstraftaten</b>	5 967	6 397	6 126	6 107	6 911	6 585	7 176	6 495
Aufklärung absolut	3 601	3 868	3 721	3 736	4 198	4 034	4 370	3 499
Aufklärung in %	60,3	60,5	60,7	61,2	60,7	61,3	60,9	53,9
darunter:								
Diebstähle gesamt	2 208	2 399	2 365	2 445	2 672	2 241	2 300	2 298
Aufklärungsquote in %	33,3	33,1	31,1	40,3	37,9	34,1	33,1	33,6
davon:								
Diebstähle ohne erschwerte Umstände	1 533	1 576	1 537	1 694	1 888	1 405	1 382	1 357
Aufklärungsquote in %	44,8	44,2	43,3	47,6	49,0	48,5	46,7	44,6
Diebstähle unter erschwerten Umständen	675	823	828	751	784	836	918	941
Aufklärungsquote in %	7,3	11,8	8,6	23,8	11,1	9,8	12,7	17,6
Vermögens- und Fälschungsdelikte	1 142	1 210	1 235	896	920	1 012	924	917
Aufklärungsquote in %	90,3	92,9	88,0	81,6	80,0	76,3	77,1	68,6
Rauschgiftdelikte	197	220	246	306	398	580	495	356
Aufklärungsquote in %	97,0	96,8	98,0	96,4	95,0	94,3	92,7	88,2
<b>Ermittelte Tatverdächtige insgesamt</b>	2 814	2 981	2 770	2 774	2 926	2 782	2 810	2 301
davon: männlich	2 143	2 237	2 055	2 093	2 177	2 172	2 154	1 744
Anteil in %	76,2	75,0	74,2	75,5	74,4	78,1	76,7	75,8
weiblich	671	744	715	681	749	610	656	557
Anteil in %	23,8	25,0	25,8	24,5	25,6	21,9	23,3	24,2
Deutsche Tatverdächtige	2 576	2 702	2 504	2 369	2 473	2 300	2 318	1 853
Anteil in %	91,5	90,6	90,4	85,4	84,5	82,7	82,5	80,5
Nichtdeutsche Tatverdächtige	238	279	266	405	453	482	492	448
Anteil in %	8,5	9,4	9,6	14,6	15,5	17,3	17,5	19,5
Kinder bis 14 Jahre	130	199	126	136	174	171	202	161
Jugendliche 14-18 Jahre	272	184	266	382	384	367	401	372
Heranwachsende 18-21 Jahre	276	276	287	258	317	289	350	265
Erwachsene ab 21 Jahre	2 136	2 322	2 091	1 998	2 051	1 955	1 857	1 503

#### Straftaten im Bereich der Landespolizeiinspektion Jena



## 11. Bildung

### 11.1. Berufsbildungsstatistik

(Quelle: Thüringer Landesamt für Statistik)

#### 11.1.1. Berufsbildende Schulen - Schulen, Klassen, Schüler

	Schuljahr 2019/20 am 13.11.2019					Schuljahr 2018/19 am 14.11.2018				
	Schulen	Klassen	Schüler insge- samt	davon:		Schulen	Klassen	Schüler insge- samt	davon:	
				weib- lich	männ- lich				weib- lich	männ- lich
Berufsbildende Schulen insges.	5	201	3 641	1 787	1 854	5	195	3 590	1 750	1 840
Berufsschulen	3	112	2 057	817	1 240	3	105	2 020	818	1 202
Berufsfachschulen	5	61	1 081	666	415	5	59	1 009	581	428
Fachoberschulen	2	6	113	58	55	2	6	127	77	50
Berufliche Gymnasien	3	9	165	91	74	3	10	173	92	81
Fachschulen	3	11	212	150	62	4	13	243	177	66
Berufliche Einrichtungen für Behinderte und Benachteiligte	1	2	13	5	8	1	2	18	5	13

#### 11.1.2. Schüler mit Ausbildungsvertrag nach Berufsfeldern an Berufsschulen

(ohne Schüler im Berufsgrundbildungs- und Berufsvorbereitungsjahr,  
ohne berufsbildende Einrichtungen für Behinderte)

	Schuljahr 2019/20			Schuljahr 2018/19		
	Schüler am 13.11.2019			Schüler am 14.11.2018		
	insge- samt	davon:		insge- samt	davon:	
weiblich		männlich	weiblich		männlich	
Schüler insgesamt	1 977	797	1 180	1 936	796	1 140
davon: Chemie/Physik/Biologie	41	22	19	59	32	27
Einzelberufe	186	6	180	179	7	172
Elektrotechnik	101	--	101	91	--	91
Ernährung/Hauswirtschaft	147	67	80	151	66	85
Fahrzeugtechnik	122	2	120	122	3	119
Gesundheit	323	257	66	316	255	61
Metalltechnik	371	59	312	347	50	297
Wirtschaft und Verwaltung	686	384	302	671	383	288

#### 11.1.3. Schulentlassene aus berufsbildenden Schulen nach Schulformen

	Schuljahr								
	2010/11	2011/12	2012/13	2013/14	2014/15	2015/16	2016/17	2017/18	2018/19
Schulentlassene insgesamt	1 567	1 370	1 282	1 125	1 119	1 158	1 072	1 114	1 139
davon aus: Berufsschulen	817	784	660	577	604	581	537	566	622
Berufsfachschulen	425	316	384	303	305	333	320	300	309
Fachoberschulen	125	135	102	62	65	67	66	69	56
Berufliche Gymnasien	73	40	31	53	36	51	44	44	52
Fachschulen	95	86	92	120	99	111	96	120	94
Berufliche Einrichtungen für Behinderte	32	9	13	10	10	15	9	15	6

## 11.2. Musik- und Kunstschule

Quelle: Musik- und Kunstschule Jena)

### 11.2.1. Schüler an der Musik- und Kunstschule

	2019			2018		
	Schüler insgesamt	davon:		Schüler insgesamt	davon:	
		weiblich	männlich		weiblich	männlich
Schüler, die den Stammunterricht besuchten	2 424	1 512	912	2 439	1 498	941
Altersstufe: bis 5 Jahre	266	165	101	264	160	104
6 bis 9 Jahre	487	305	182	493	306	187
10 bis 14 Jahre	744	465	279	734	447	287
15 bis 18 Jahre	421	243	178	442	261	181
19 bis 25 Jahre	158	85	73	150	82	68
26 und älter	348	249	99	356	242	114
Schüler, die den Kursbereich nutzten (z. B. Workshops) sowie Schüler im Unterricht in Kooperationen mit Schulen der Stadt	1 566	.	.	1 792	.	.
<b>Schüler insgesamt</b>	<b>3 990</b>	<b>.</b>	<b>.</b>	<b>4 231</b>	<b>.</b>	<b>.</b>

### 11.2.2. Unterrichtete Schüler in Instrumental- und Vokalfächern und weiteren ausgewählten Fächern

Fach	2019	2018
	Gesamtzahl der Schüler	
	Personen	
<b>Instrumental- und Vokalfächer</b>	1 806	1 787
davon:		
Streichinstrumente	377	378
darunter: Violine	216	212
Violoncello	107	116
Zupfinstrumente	266	272
darunter: Gitarre	224	238
Blechblasinstrumente	86	76
darunter: Trompete	48	42
Holzblasinstrumente	352	341
darunter: Blockflöte	165	162
Klarinette	77	74
Saxophon	44	40
Schlaginstrumente	96	96
Tasteningstrumente	534	532
darunter: Klavier	445	444
Akkordeon	72	68
Keyboard/E-Orgel	17	19
Vokalfächer	95	92

Fach	2019	2018
	Gesamtzahl der Schüler	
	Personen	
<b>Grundfächer</b>	265	307
darunter: Musikgarten (unter 4 Jahre)	157	172
Musikalische Früherziehung	105	131
<b>sonstige Unterrichtsformen</b>	1 567	1 792
darunter: Instrumentenkarussell	1 048	1 382
Bandklassen	25	25
<b>Ensemblefächer</b>	591	608
darunter: Spielkreise	41	51
Streich-/Kammerorchester	114	117
Sinfonieorchester	56	69
Zupforchester	19	23
Akkordeonorchester	12	11
Kammermusik	136	122
Big Band	70	70
<b>Ergänzungsfächer</b>	608	642
darunter: Musiklehre/Hörerziehung	95	121
Ballett	157	156
Darstellendes Spiel/Theater	54	53
Bildende Kunst	302	312



### 11.2.3. Veranstaltungen der Musik- und Kunstschule und Mitwirkung bei Fremdveranstaltungen

	2019			2018		
	Anzahl der Veranstaltungen	Teilnehmer (Schüler/Lehrer)	Besucher (ca.)	Anzahl der Veranstaltungen	Teilnehmer (Schüler/Lehrer)	Besucher (ca.)
<b>insgesamt</b>	165	3 460	12 778	251	5 563	14 202
davon:						
Schülervorspiele	109	1 635	3 270	160	2 859	5 718
Chor- und Orchesterkonzerte	12	588	2 352	11	540	2 160
Kammermusik	14	574	1 148	22	915	1 830
Lehrerkonzerte	2	24	240	1	11	115
Jazz-, Rock-, Pop und Folkloreveranstaltungen	4	124	248	5	155	310
Tanz- und Musiktheater	2	116	348	3	173	519
Mitwirkung bei anderen Veranstaltungen	22	399	5 172	49	910	3 550

### 11.3. Volkshochschule

(Quelle: Volkshochschule Jena)

#### 11.3.1. Kursveranstaltungen nach Stoffgebieten an der Volkshochschule

Stoffgebiet	2019			2018		
	Kursveranstaltungen	Unterrichtsstunden	Belegungen	Kursveranstaltungen	Unterrichtsstunden	Belegungen
	Anzahl		Personen	Anzahl		Personen
<b>Insgesamt</b> <sup>1)</sup>	648	14 754	5 484	601	14 533	4 996
darunter:						
Politik, Gesellschaft, Umwelt	12	80	126	7	56	57
Kultur, Gestalten	110	1 841	959	95	1 658	782
Gesundheit	108	1 551	998	114	1 662	984
Sprachen	304	8 675	2 533	303	8 838	2 671
darunter: Deutsch als Fremdsprache	56	2 664	444	60	2 927	505
Englisch	86	2 194	729	80	1 949	731
Französisch	24	606	206	25	622	238
Italienisch	24	540	192	27	631	241
Japanisch	13	368	120	13	333	129
Russisch	19	460	142	16	452	146
Schwedisch	8	190	61	3	70	29
Spanisch	33	856	321	39	1 051	357
Qualifikation für das Arbeitsleben, IT, Organisation/Management	106	1 680	796	76	1 526	451
Schulabschlüsse, Studienzugang und -begleitung	6	807	58	4	671	37
Grundbildung	2	120	14	2	122	14

<sup>1)</sup> Kurse werden jetzt nur noch in dem Jahr gezählt, in dem sie begonnen haben. Gleiches gilt für die Belegungen.

Bsp.: Ein Kurs hat im Herbst 2018 mit 10 Teilnehmern begonnen. Im Jahr 2018 hatte der Kurs 22 Unterrichtsstunden im Jahr 2019 noch 8. Für 2018 wurden gezählt: 1 Kurs, 10 Belegungen, 22 Stunden; für 2019 wurden gezählt:

0 Kurse, 0 Belegungen, 8 Stunden.

**11.3.2. Altersgliederung der Belegungen an der Volkshochschule**

	2019	2018
<b>Belegungen insgesamt</b>	5 079	4 902
Altersstufe: unter 18 Jahre	98	90
18 bis unter 25 Jahre	350	364
25 bis unter 35 Jahre	923	976
35 bis unter 50 Jahre	1 285	1 289
50 bis unter 65 Jahre	1 396	1 232
65 bis unter 75 Jahre	717	662
75 und älter	310	289

**Anteil Kursteilnehmer nach dem Alter 2019**

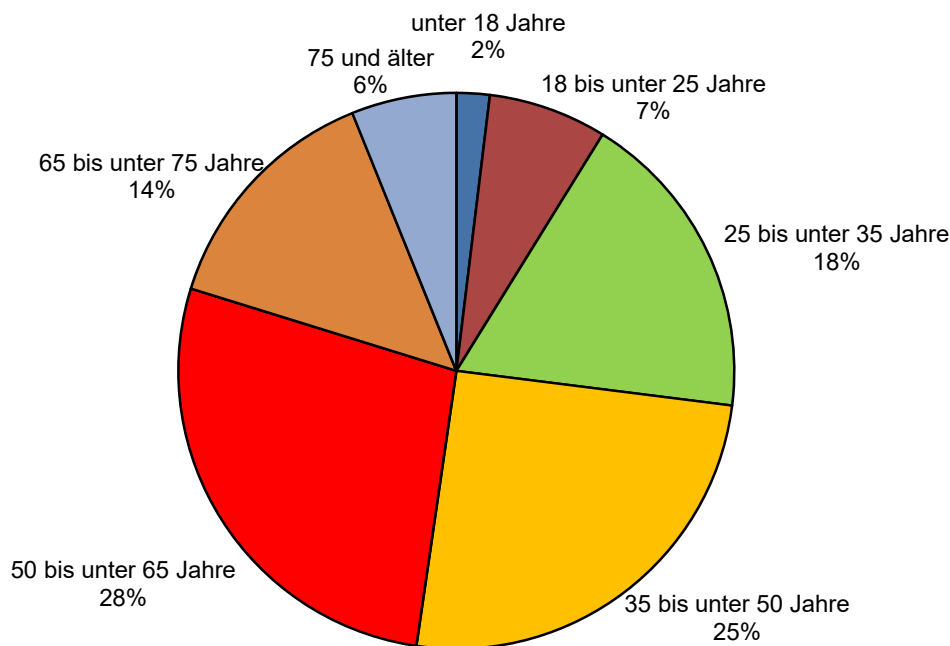

**11.3.3. Geschlechtsgliederung von Belegungen nach Programmbereichen**

	2019			2018		
	insgesamt	davon:		insgesamt	davon:	
		männlich	weiblich		männlich	weiblich
Personen						
<b>Programmbereich insgesamt</b>	5 110	1 467	3 643	4 831	1 373	3 458
davon:						
Politik, Gesellschaft, Umwelt	101	35	66	56	16	40
Kultur, Gestalten	829	105	724	772	116	656
Gesundheit	916	120	796	961	143	818
Sprachen	2 455	926	1 529	2 581	949	1 632
Qualifikation für das Arbeitsleben, IT, Organisation/Management	737	233	504	413	120	293
Schulabschlüsse, Studienzugang und -begleitung	58	39	19	36	23	13
Grundbildung	14	9	5	12	6	6

Abweichung zu Tabelle 11.3.1. durch nicht erfasste Teilnehmer in Einzelveranstaltungen

## 12. Gesundheit

### 12.1. Ärztestatistik

(Quelle: Landesärztekammer Thüringen)

Gebietsbezeichnung	31.12.2019				31.12.2018			
	insgesamt	darunter:			insgesamt	darunter:		
		Praxis/ ambulant	Kranken- haus	Behörde/ Körper- schaft		Praxis/ ambulant	Kranken- haus	Behörde/ Körper- schaft
<b>Ärzte insgesamt</b>	1 301	313 <sup>1)</sup>	914	24	1 304	318 <sup>2)</sup>	912	22
darunter:								
ohne Gebiet	532	35	470	7	515	32	456	5
Allgemeinmedizin	71	56	8	5	74	59	9	5
Anästhesiologie	95	15	73	2	97	15	74	3
Augenheilkunde	21	14	7	--	19	13	6	--
Chirurgie	25	8	16	--	28	8	19	--
Frauenheilkunde/Geburtshilfe	40	21	18	1	41	21	19	1
Hals-, Nasen- und Ohrenheilkunde	14	6	8	--	16	7	9	--
Haut- und Geschlechtskrankheiten	21	13	7	1	26	16	9	1
Innere Medizin	134	36	91	2	138	38	91	2
Kinderheilkunde	52	15	36	1	54	14	39	1
Orthopädie/O. und Unfallchirurgie	29	17	11	--	28	17	10	--
Pathologie	12	6	6	--	10	6	4	--
Rechtsmedizin	6	--	6	--	6	1	5	--
Urologie	16	5	10	1	13	5	8	--

<sup>1)</sup> darunter 192 Ärzte in freier Niederlassung

<sup>2)</sup> darunter 197 Ärzte in freier Niederlassung

## 12.2. Belegung nach Kliniken um Mitternacht und teilstationär

(Quelle: Universitätsklinikum Jena, alle Werte vorläufig)

### 12.2.1. Angaben für das IV. Quartal 2018 und 2019

Fachabteilung	Verweildauer		vollstationäre Fallzahl		vollstationäre Tage		teilstationäre Tage	
	2019	2018	2019	2018	2019	2018	2019	2018
	Tage		Anzahl		Tage		Tage	
Augenheilkunde	3,3	3,4	705	853	2 300	2 889	--	--
Anästhesiologie und Intensivtherapie	4,8	5,4	806	814	3 844	4 360	428	448
Allgemeine, viszerale und Gefäßchirurgie	7,1	7,1	884	1 040	6 288	7 408	4	2
Herz- und Thoraxchirurgie	9,4	8,7	490	517	4 608	4 517	9	--
Kinderchirurgie	3,3	3,4	245	240	819	826	--	--
Neurochirurgie	7,9	8,6	462	473	3 669	4 069	--	2
Unfallchirurgie	7,5	7,0	695	677	5 214	4 751	--	--
Hautkrankheiten	5,7	5,2	434	458	2 493	2 364	1 422	1 334
Frauenheilkunde	4,9	5,3	424	411	2 078	2 173	14	352
Geburtshilfe	4,3	5,0	518	495	2 213	2 463	42	24
Hals-, Nasen- und Ohrenheilkunde	4,1	4,2	707	706	2 867	2 987	605	613
Allgemeine Pädiatrie	4,4	4,2	530	513	2 319	2 163	455	411
Neonatologie	11,6	11,4	192	172	2 222	1 966	27	37
Neuropädiatrie	4,7	4,5	148	130	698	580	30	33
Innere Medizin I	6,3	6,0	1 663	1 655	10 557	9 933	--	14
Innere Medizin II	7,9	8,5	1 065	1 000	8 460	8 490	449	536
Innere Medizin III	6,3	7,0	867	787	5 475	5 494	818	729
Innere Medizin IV	5,6	5,5	895	834	5 008	4 621	--	2
Neurologie	6,0	6,3	1 005	964	6 027	6 113	1 554	1 265
Psychiatrie <sup>1)</sup>	18,9	19,0	517	607	9 761	11 532	2 333	3 061
Gerontopsychiatrie <sup>1)</sup>	18,5	--	96	--	1 779	--	1 436	--
Psychosomatik	31,7	34,7	41	38	1 298	1 320	525	571
Kinder- und Jugendpsychiatrie	23,9	22,7	101	103	2 416	2 337	1 219	1 146
Nuklearmedizin	4,2	4,4	218	180	909	793	--	--
Strahlentherapie	7,8	7,0	224	236	1 755	1 642	30	21
Urologie	5,2	6,1	591	595	3 102	3 636	24	25
Mund-, Kiefer- und Gesichtschirurgie	7,2	6,4	401	462	2 885	2 936	--	--
Geriatric	15,0	13,6	214	230	3 200	3 129	333	330
<b>insgesamt ohne interne Verlegungen</b>	<b>7,6</b>	<b>7,7</b>	<b>13 694</b>	<b>13 680</b>	<b>104 264</b>	<b>105 492</b>	<b>11 757</b>	<b>10 956</b>

<sup>1)</sup> Trennung Gerontopsychiatrie von Psychiatrie seit 2019

## 12.2.2. Angaben für die Jahre 2018 und 2019

Fachabteilung	Verweildauer		vollstationäre Fallzahl		vollstationäre Tage		teilstationäre Tage	
	2019	2018	2019	2018	2019	2018	2019	2018
	Tage		Anzahl		Tage		Tage	
Augenheilkunde	3,2	3,4	3 329	3 477	10 503	11 830	--	4
Anästhesiologie und Intensivtherapie	5,5	5,3	3 151	3 370	17 218	17 753	2 029	1 927
Allgemeine, viszerale und Gefäßchirurgie	7,8	7,8	3 617	3 936	28 264	30 868	14	2
Herz- und Thoraxchirurgie	9,7	9,2	1 939	1 916	18 780	17 564	18	2
Kinderchirurgie	3,3	3,5	941	969	3 137	3 367	--	1
Neurochirurgie	8,5	9,2	1 785	1 774	15 095	16 344	--	4
Unfallchirurgie	7,6	7,8	2 724	2 579	20 793	20 194	--	--
Hautkrankheiten	5,7	5,3	1 846	1 864	10 537	9 959	6 143	5 978
Frauenheilkunde	5,2	5,2	1 677	1 818	8 710	9 521	309	1 536
Geburtshilfe	4,5	4,6	2 068	2 128	9 395	9 843	181	196
Hals-, Nasen- und Ohrenheilkunde	4,1	4,3	2 798	2 958	11 582	12 619	2 623	2 815
Allgemeine Pädiatrie	4,4	4,7	2 093	1 948	9 275	9 150	1 912	1 645
Neonatologie	11,5	12,0	677	683	7 809	8 203	114	93
Neuropädiatrie	4,5	4,1	526	535	2 370	2 186	113	163
Innere Medizin I	6,3	6,4	6 734	6 425	42 162	40 868	34	56
Innere Medizin II	8,6	9,4	3 922	3 612	33 732	34 127	1 995	1 943
Innere Medizin III	6,6	7,5	3 338	3 127	22 050	23 332	3 771	3 630
Innere Medizin IV	5,7	5,8	3 410	3 378	19 457	19 660	6	4
Neurologie	6,3	6,4	3 925	3 817	24 540	24 257	5 786	5 332
Psychiatrie <sup>1)</sup>	21,2	22,2	1 856	2 108	39 408	46 719	8 941	12 232
Gerontopsychiatrie <sup>1)</sup>	19,3	--	369	--	7 124	--	4 497	--
Psychosomatik	42,3	47,3	122	113	5 157	5 346	2 201	2 234
Kinder- und Jugendpsychiatrie	29,8	29,9	329	324	9 807	9 703	4 970	4 826
Nuklearmedizin	4,3	4,0	888	839	3 774	3 357	--	--
Strahlentherapie	8,4	7,8	878	871	7 360	6 756	124	94
Urologie	5,5	6,1	2 402	2 379	13 291	14 556	143	53
Mund-, Kiefer- und Gesichtschirurgie	7,3	7,0	1 696	1 742	12 303	12 118	--	--
Geriatric	15,8	15,4	790	776	12 464	11 975	1 342	1 414
<b>insgesamt ohne interne Verlegungen</b>	<b>7,9</b>	<b>8,1</b>	<b>53 794</b>	<b>53 337</b>	<b>426 097</b>	<b>432 175</b>	<b>47 266</b>	<b>46 184</b>

<sup>1)</sup> Trennung Gerontopsychiatrie von Psychiatrie seit 2019

### 13. Soziales

#### 13.1. Kinderbetreuung

##### 13.1.1. Plätze und angemeldete Kinder in Kindertagesstätten und der Kindertagespflege in Jena (Quelle: Fachdienst Jugend und Bildung/Team Kindertagesbetreuung)

	2019									2018	
	Plätze 1)	Belegte Plätze							darunter: Migra- tion 2)	Aus- lastung in %	insge- samt
		insge- samt	davon:								
			im Alter von ... bis unter ... Jahre								
			0 - 1	1 - 2	2 - 3	3 - 4	4 - 6/7				
<b>Oktober</b>											
insgesamt	6 085	5 508	70	897	1 035	1 104	2 402	762	90,5	5 521	
Öffentliche Träger	1 188	1 096	11	175	201	234	475	160	92,3	1 072	
Freie Träger	4 675	4 227	34	621	777	868	1 927	567	90,4	4 231	
Tagespflege	222	185	25	101	57	2	--	35	83,3	218	
<b>November</b>											
insgesamt	6 082	5 572	42	890	1 039	1 094	2 507	775	91,6	5 591	
Öffentliche Träger	1 188	1 106	4	171	205	228	498	165	93,1	1 094	
Freie Träger	4 675	4 285	16	619	777	864	2 009	576	91,7	4 282	
Tagespflege	219	181	22	100	57	2	--	34	82,6	215	
<b>Dezember</b>											
insgesamt	6 081	5 595	29	856	1 033	1 092	2 585	775	92,0	5 608	
Öffentliche Träger	1 188	1 110	4	162	209	224	511	162	93,4	1 089	
Freie Träger	4 673	4 306	11	590	766	865	2 074	581	92,1	4 309	
Tagespflege	220	179	14	104	58	3	--	32	81,4	210	

1) Plätze laut Aufnahmekapazität einschl. Ausnahmen

2) darunter Kinder mit Migrationshintergrund

Angemeldete Kinder 2016 bis 2019 in der Kinderbetreuung in Jena

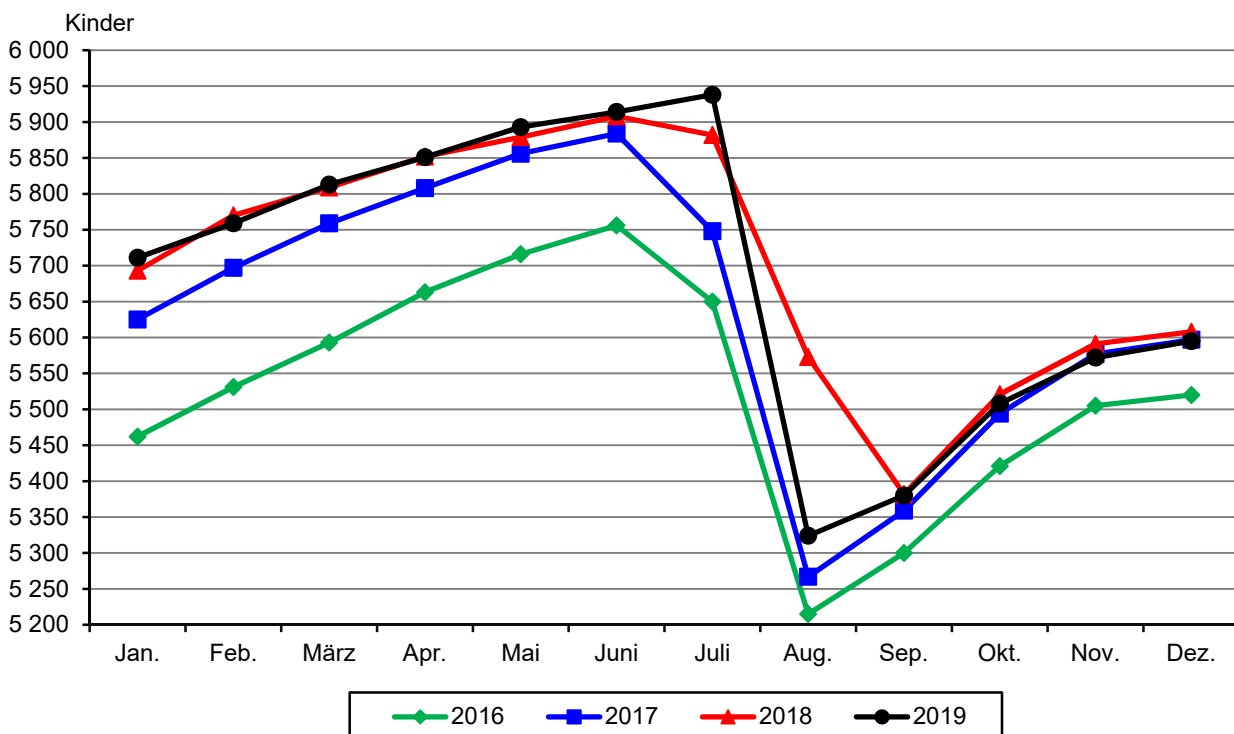

**Angemeldete Kinder in der Kinderbetreuung im Alter von 0 bis unter 2 Jahre**

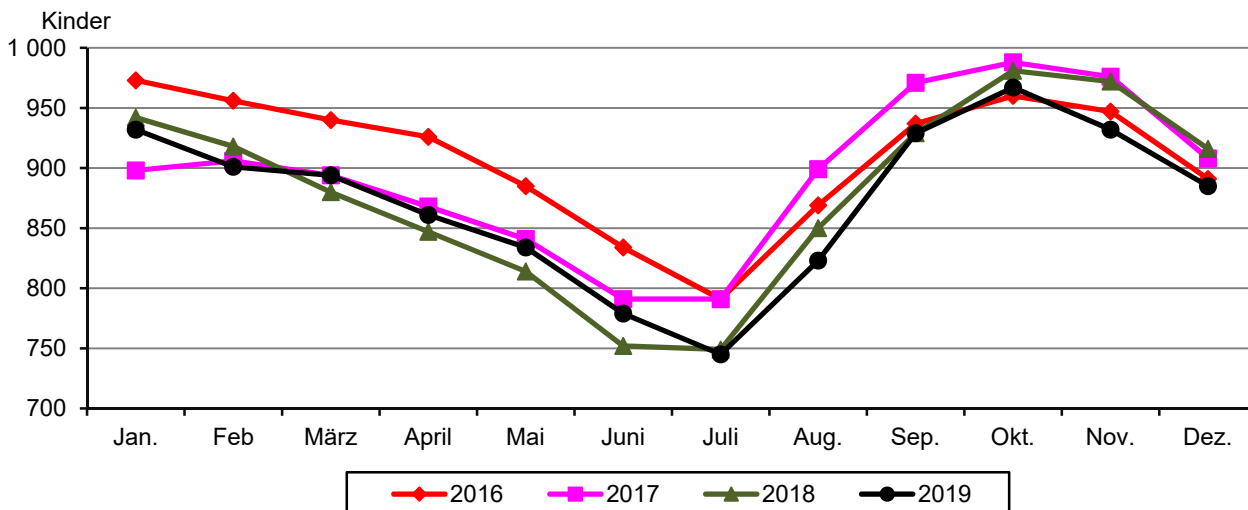

**13.1.2. Plätze und angemeldete Kinder nach Statistischen Bezirken in der Kinderbetreuung**  
(Quelle: Fachdienst Jugend und Bildung/Team Kindertagesbetreuung)

Schl.Nr.	Stadtbezirk / Statistischer Bezirk	Stand: Dezember 2019								darunter: Migration <sup>4)</sup>
		Anzahl Kitas	Anzahl Plätze <sup>3)</sup>	angemel- dete Kinder	davon:					
					im Alter von ... bis unter ... Jahren					
					0 - 1	1 - 2	2 - 3	3 - 4	4 - 6/7	
--	<b>Stadt Jena</b>	70	6 081	5 595	29	856	1 033	1 092	2 585	775
	<u>davon:</u>									
11	Ammerbach Ort	1	34	32	--	2	2	11	17	1
12	Beutenberg/Winzerlaer Str.	2	115	106	3	17	14	25	47	42
21	Burgau Ort	1	42	36	--	7	6	6	17	3
22	Ringwiese Flur Burgau	1	68	67	--	7	12	16	32	2
30	Göschwitz	1	70	63	--	4	15	12	32	2
41	Jena-Zentrum	3	318	271	2	46	55	52	116	42
42	Jena-West	7	550	525	1	58	99	107	260	56
43	Jena-Nord	5	413	391	--	62	72	80	177	37
44	Jena-Süd	9	540	497	1	69	73	92	262	30
51	Lichtenhain Ort	2	78	69	--	12	13	21	23	5
62	Lobeda-West	5	550	523	1	58	95	111	258	172
63	Lobeda-Ost <sup>1)</sup>	3	353	325	--	52	54	76	143	72
71	Löbstedt Ort	1	62	62	--	10	11	10	31	2
72	Nord II	3	287	259	1	35	47	60	116	20
81	Wenigenjena-Kernberge	4	355	343	2	53	65	66	157	22
82	Wenigenjena-Ort	5	439	424	--	52	80	76	216	55
83	Wj.-Schlegelsberg	2	184	167	1	27	23	37	79	21
90	Winzerla	4	560	511	2	81	84	95	249	76
112	Ziegenhainer Tal	1	95	91	--	9	14	16	52	3
120	Zwätzen	3	182	165	--	24	36	28	77	13
131	Drackendorf/Lobeda-Ost <sup>2)</sup>	3	352	279	1	42	67	56	113	63
141	Maua	1	36	35	--	7	5	6	17	1
170	Isserstedt	1	60	59	--	4	14	6	35	1
191	Kunitz	1	58	56	--	4	11	11	30	--
202	Wogau	1	60	60	--	10	8	13	29	2
--	Tagespflege	--	220	179	14	104	58	3	--	32

<sup>1)</sup> ohne Anteil auf Drackendorfer Flur

<sup>2)</sup> Anteil Lobeda - Ost auf Drackendorfer Flur

<sup>3)</sup> laut Betriebserlaubnis

<sup>4)</sup> darunter Kinder mit Migrationshintergrund

## 13.2. Alleinerziehende und Kinder in Bedarfsgemeinschaften

(Quelle: Statistik der Bundesagentur für Arbeit)

### 13.2.1. Alleinerziehende und Kinder in Bedarfsgemeinschaften nach Monaten

Stadt Jena	2019			2018		
	Oktober	November	Dezember	Oktober	November	Dezember
<b>Bedarfsgemeinschaften (BG) mit Kindern unter 18 Jahre</b>	1 129	1 117	1 100	1 261	1 237	1 215
davon: mit 1 Kind	540	532	521	598	582	570
mit 2 Kindern	350	342	337	396	385	383
mit 3 Kindern	163	167	168	178	185	176
mit 4 Kindern	54	53	52	66	62	63
mit 5 und mehr Kindern	22	23	22	23	23	23
<b>Bedarfsgemeinschaften Alleinerziehende</b>	631	618	605	701	695	678
davon: mit 1 Kind	363	352	346	406	395	387
mit 2 Kindern	183	181	174	200	203	196
mit 3 und mehr Kindern	85	85	85	95	97	95
<b>Erwerbsfähige Leistungsberechtigte (ELB)</b>						
Alleinerziehende insgesamt	622	609	597	693	686	671
davon: Frauen	550	539	525	616	613	598
Männer	72	70	72	77	73	73
darunter: unter 25 Jahre	49	48	47	51	49	54
25 Jahre und älter	573	561	550	642	637	617
<b>Nicht Erwerbsfähige Leistungsberechtigte (NEF)</b>						
darunter: unter 3 Jahre	360	364	365	423	411	404
3 bis unter 6 Jahre	374	373	368	412	414	394
6 bis unter 15 Jahre	865	862	843	994	977	932
<b>Kinder ohne Leistungsanspruch (KOL)</b>	194	173	180	228	212	242
<b>SGB II-Hilfequote - NEF-Quote <sup>1)</sup></b>	10,7	10,7	10,5	12,3	12,2	11,7

<sup>1)</sup> Zur Berechnung der NEF-Quote werden die Nicht Erwerbsfähigen Leistungsberechtigten (NEF) im Alter von unter 15 Jahren zur Bevölkerung im Alter von unter 15 Jahren ins Verhältnis gesetzt.

### 13.2.2. Alleinerziehende und Kinder in Bedarfsgemeinschaften nach Planungsräumen am 31.12.2019

Stadt Jena	ins-gesamt	darunter:				
		Lobeda	Winzerla	Ost	Nord	West/ Zentrum
<b>Bedarfsgemeinschaften (BG) mit Kindern unter 18 Jahre</b>	1 100	554	192	52	177	112
davon: mit 1 Kind	521	234	91	31	100	57
mit 2 Kindern	337	172	72	11	43	36
mit 3 und mehr Kindern	242	148	29	10	34	19
<b>Bedarfsgemeinschaften Alleinerziehende</b>	605	284	107	36	102	70
<b>Erwerbsfähige Leistungsberechtigte (ELB)</b>						
Alleinerziehende insgesamt	597	280	106	36	101	68
darunter: unter 25 Jahre	47	20	.	.	10	6
25 Jahre und älter	550	260	98	34	91	62
<b>Nicht Erwerbsfähige Leistungsberechtigte (NEF)</b>						
darunter: unter 3 Jahre	365	187	62	16	59	37
3 bis unter 6 Jahre	368	180	80	.	61	36
6 bis unter 15 Jahre	843	471	116	45	124	81
<b>Kinder ohne Leistungsanspruch (KOL)</b>	180	93	33	13	26	13



### Bedarfgemeinschaften mit Kindern unter 18 Jahre

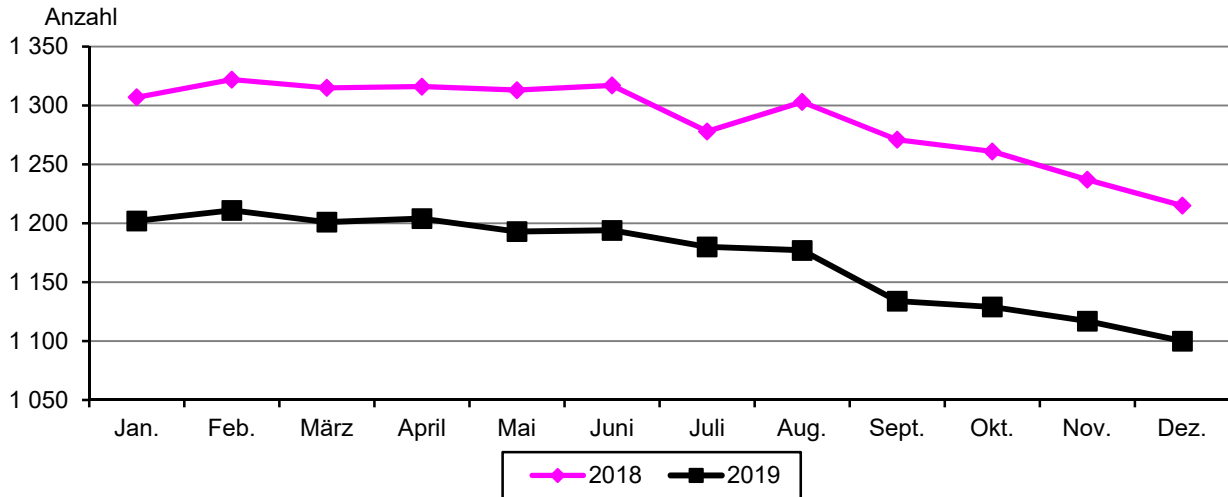

## 14. Kultur

### 14.1. Besucher ausgewählter Einrichtungen Jenas

(Quelle: jeweilige Einrichtung oder KMJ)

Einrichtung	2019				2018	2019	2018
	Oktober	November	Dezember	IV. Quartal	Jahr		
	Personen						
FSU Botanischer Garten	3 949	1 518	1 346	6 813	6 806	45 127	40 141
FSU Ernst-Haeckel-Haus <sup>2)</sup>	--	--	--	--	--	--	--
FSU Goethe-Gedenkstätte <sup>2)</sup>	--	--	--	--	--	--	--
FSU Mineralogische Sammlung	180	125	106	411	528	1 576	2 769
FSU Phyletisches Museum	1 888	1 182	899	3 969	3 197	13 879	13 778
FSU Schillers Gartenhaus <sup>7)</sup>	789	1 036	500	2 325	1 545	7 754	6 642
Imaginata	3 687	2 515	2 703	8 905	14 290	30 767	35 317
Kassablanca <sup>5)</sup>	.	.	.	.	.	53 917	52 975
KMJ Jenaer Philharmonie	.	.	.	10 495	12 508	29 974	31 478
KMJ Romantikerhaus <sup>4)</sup>	.	.	.	2 043	2 328	6 975	7 931
KMJ Stadtmuseum Alte Göhre <sup>3)</sup>	.	.	.	9 121	13 064	24 817	33 015
KMJ Volksbad <sup>1)</sup>	.	.	.	8 727	4 987	23 691	19 486
KMJ Volkshaus <sup>1)</sup>	.	.	.	15 018	14 877	30 170	29 396
Museum 1806 <sup>6)</sup>	382	192	27	601	641	3 983	3 663
Optisches Museum <sup>2)</sup>	--	--	--	--	4 510	12 013	17 469
Schott-Villa <sup>7)</sup>	80	695	85	860	284	1 812	1 122
Theaterhaus Jena	557	1 864	2 037	4 458	4 217	16 719	15 341
Zeiss-Planetarium	16 702	9 646	18 495	44 843	43 928	141 429	134 443

FSU - Friedrich-Schiller-Universität, KMJ - Kultur Marketing Jena (JenaKultur)

. Angaben werden nur vierteljährlich bzw. jährlich bereitgestellt

<sup>1)</sup> ohne Proben und Konzerte der Jenaer Philharmonie

<sup>2)</sup> wegen Renovierung geschlossen, Optisches Museum ab 9.7. 2019

<sup>3)</sup> 5 409 Schüler besuchten 2019 die Alte Göhre kostenlos, 6 823 Schüler waren es 2018

<sup>4)</sup> 1 725 Schüler besuchten 2019 das Romantikerhaus kostenlos, 2 196 Schüler waren es 2018

<sup>5)</sup> einschließlich Fremdveranstaltungen z. B. Kulturarena, ohne Besucher des Tageskaffees

<sup>6)</sup> vom 25.11.2019 bis 31.1.2020 wegen Winterpause geschlossen

<sup>7)</sup> Besucher bei "Langer Nacht der Wissenschaft" (22.11.2019): Schott-Villa = 900, Schillers Gartenhaus = 280

## 14.2. Archive und Ernst-Abbe-Bücherei

(Quelle: jeweilige Einrichtung oder KMJ)

### 14.2.1. Übersichtstabelle

	2019				2018	2019	2018
	Oktober	November	Dezember	IV. Quartal		Jahr	
<b>Stadtarchiv</b>							
Benutzer	39	32	36	107	163	481	644
Mündliche Anfragen	132	159	95	386	463	1 519	1 679
Schriftliche Anfragen	120	129	67	316	320	1 301	1 275
Akteneinsicht	109	71	71	251	244	947	1 440
<b>Bauaktenarchiv</b>							
Benutzer	58	81	42	181	184	824	737
Akteneinsicht	69	118	74	261	346	1 356	1 164
<b>Ernst-Abbe-Bücherei</b>							
Entleihungen	.	.	.	178 865	209 997	773 266	777 293
Besucher <sup>1)</sup>	.	.	.	56 038	62 687	229 442	224 986
davon: Volkshaus	.	.	.	41 645	47 290	170 563	158 437
Außenstelle Lobeda	.	.	.	14 393	15 397	58 879	66 549

<sup>1)</sup> einschl. Mehrfachzählungen

. Angaben werden nur vierteljährlich bereitgestellt

### 14.2.2. Entlehene Materialien in der Ernst-Abbe-Bücherei

	2019	2018	2019	2018
	IV. Quartal		Jahr	
<b>Entleihungen insgesamt</b>	178 865	209 997	773 266	777 293
davon:				
Printmedien (einschl. Zeitschriften, Kinderliteratur)	90 257	96 513	371 984	359 638
Tonträger/Musik/Hörbuch	39 880	44 497	164 133	162 370
Film	23 297	30 528	99 951	114 776
sonstige Medien (Spiele, Landkarten usw.)	5 989	6 403	24 456	23 470
Internetnutzung (einschl. CD-ROM)	821	15 912	40 515	55 379
Onleihe Thuebibnet <sup>1)</sup>	18 621	16 144	72 227	61 660

<sup>1)</sup> ab Oktober 2008 Thüringer Bibliotheksnetz: Verbund von 10 Bibliotheken in Thüringen mit digitalem Angebot

### 14.2.3. Benutzer der Ernst-Abbe-Bücherei nach dem Alter

	2019	2018
<b>Benutzer insgesamt</b>	18 252	18 675
davon: Kinder bis unter 13 Jahre	3 755	3 749
Jugendliche 13 bis unter 18 Jahre	2 372	2 504
Erwachsene 18 bis unter 25 Jahre	2 027	2 045
Erwachsene 25 bis unter 45 Jahre	5 265	5 558
Erwachsene 45 bis unter 60 Jahre	2 413	2 435
Erwachsene 60 und älter	2 232	2 210
Sonstige <sup>1)</sup>	188	174

<sup>1)</sup> Korporative Nutzer wie Schulen, Kitas usw.

**14.2.4. Bestand an Medien in der Ernst-Abbe-Bücherei**

	2019	2018
<b>Bestand insgesamt <sup>1)</sup></b>	139 092	148 766
davon: Sachliteratur Erwachsene	39 608	42 388
Belletristik Erwachsene	19 959	20 074
Zeitschriften Erwachsene	4 364	5 597
Sachliteratur Kinder/Jugendliche	10 746	10 953
Belletristik Kinder/Jugendliche	15 563	15 516
Zeitschriften Kinder	487	422
fremdsprachige Literatur	2 503	2 444
Comics	2 532	2 601
Schallplatten, MCs	1 663	1 897
CDs	18 466	21 479
CD-ROM	162	373
DVDs	8 921	9 947
Blue-Ray	2 634	2 771
Medienkombination (Sprach.)	361	367
Bilder	571	614
Noten	8 081	8 892
Spiele	1 401	1 410
Konsolenspiele	345	412
andere Medien	711	591
e-book-reader	14	18
Zugang an Medien	13 626	13 820
Abgang an Medien	23 300	16 903

<sup>1)</sup> nur physisch vorhandene Medien,

ohne Bestand an digitalen Medien des Verbundes Thuebibnet (Ende 2018 über 77 708 Einheiten/Lizenzen und Ende 2019 mit 88 576 Einheiten/Lizenzen)

**15. Sport und Freizeit****15.1. Besucher im Freizeitbad GaleaxSea**

(Quelle: Jenaer Bäder- und Freizeit GmbH)

	2019				2018	2019 <sup>2)</sup>	2018
	Oktober	November	Dezember	IV. Quartal	Jahr		
	Personen						
Besucher insgesamt	30 282	26 254	26 044	82 580	82 854	300 162	292 709
davon: zahlende Besucher	28 648	24 992	24 724	78 364	78 669	284 123	276 416
davon: Badbereich	21 668	17 031	17 001	55 700	58 853	201 087	220 197
Sauna	6 980	7 961	7 723	22 664	19 816	83 036	56 219
nicht zahlende Besucher <sup>1)</sup>	1 634	1 262	1 320	4 216	4 185	16 039	16 293
davon: Badbereich	1 146	812	901	2 859	2 572	10 298	10 448
Sauna	488	450	419	1 357	1 613	5 741	5 845
Durchschnitt pro Tag							
- im Freizeitbad insgesamt	977	875	883	912	916	837	816
- darunter in der Sauna	241	280	276	265	237	248	173

<sup>1)</sup> ab 1.1.2016 besuchen Kinder von 0 bis 4 Jahre das Freizeitbad kostenlos

<sup>2)</sup> ohne Schüler, die vor der Öffnungszeit für die Öffentlichkeit das Bad nutzen

## 15.2. Besucher bei Sportveranstaltungen

(Quelle: Baskets Jena GmbH, FC Carl Zeiss Jena Fußball Spielbetriebs GmbH)

	2019				2018	2018/19
	Oktober	November	Dezember	IV. Quartal	Saison	
	Besucher bei Heimspielen					
<b>Science City Jena <sup>1)</sup></b>						
Anzahl Spiele	3	3	1	7	6	17
Anzahl Besucher	6 072	5 716	2 054	13 842	15 869	40 958
<b>FC Carl Zeiss Jena <sup>2)</sup></b>						
Anzahl Spiele	1	2	1	4	4	19
Anzahl Besucher	5 032	15 565	4 076	24 673	21 504	110 306

<sup>1)</sup> Saison 2018/19 und Saison 2019/20 in der 1. Bundesliga

<sup>2)</sup> Saison 2018/19 und Saison 2019/20 in der 3. Liga

## 16. Kommunale Finanzen

### 16.1. Hebesätze

(Quelle: Thüringer Landesamt für Statistik)

	Einheit	2009	2010	2011	2012	2013	2014	2015	2016	2017	2018	2019
Grundsteuer A	%	220	220	300	300	300	300	300	300	300	300	300
Grundsteuer B	%	380	420	460	460	495	495	495	495	495	495	495
Gewerbsteuer	%	395	395	420	420	420	420	450	450	450	450	450

### 16.2. Städtische Steuereinnahmen

(Quelle: Fachdienst Haushalt, Controlling und Organisationsentwicklung)

Rundungsdifferenzen wurden nicht ausgeglichen

	2019	2018	2019	2018
	IV. Quartal		Jahr	
	1 000 €			
Steuereinnahmen insgesamt (brutto)	17 474	17 887	72 265	99 541
davon:				
Grundsteuer A und B	2 568	2 663	11 770	12 086
Gewerbsteuer	14 781	15 114	59 877	86 860
Andere Steuern	125	110	617	595
Gemeindeanteil an der Einkommensteuer	20 744	19 045	40 630	38 573
Gemeindeanteil an der Umsatzsteuer	6 483	5 911	12 917	11 588
Gewerbsteuerumlage (Ausgabe)	5 044	3 263	5 574	7 354
Steuereinnahmen (netto)	39 657	39 581	120 238	142 347
Schuldenstand (Quartalsende)	11 714r	14 886	11 714r	14 886

### 16.3. Ausgewählte kassenmäßige Ausgaben und Einnahmen

(Quelle: Thüringer Landesamt für Statistik)

#### 16.3.1. Ausgaben und Einnahmen insgesamt

	2014	2015	2016	2017	2018	2019
	1 000 €					
<b>Ausgaben</b>						
Personalausgaben	57 135	60 736	63 875	64 354	66 923	70 051
laufender Sachaufwand	57 320	64 729	69 620	69 856	71 328	76 404
Zinsausgaben	1 337	1 189	1 049	674	957	574
laufende Zuweisungen und Zuschüsse, Schuldendiensthilfen	133 474	137 479	149 053	152 481	155 494	161 297
Bruttoausgaben der laufenden Rechnung	249 265	264 133	283 597	287 364	294 702	308 325
Sachinvestitionen	6 129	8 880	7 284	6 084	14 111	12 580
darunter: Baumaßnahmen	7	--	--	--	--	--
Zuweisungen und Zuschüsse für Investitionen	520	--	32	28	24	--
Bruttoausgaben der Kapitalrechnung	11 675	8 963	12 359	6 521	14 163	12 624
Bruttoausgaben <sup>1)</sup>	260 940	273 096	295 956	293 885	308 865	320 949
abzüglich Zahlungen von Gemeinden/GV	1 529	1 624	3 912	4 525	3 948	4 178
Gesamtausgaben <sup>1)</sup>	259 411	271 472	292 044	289 361	304 916	316 771
Saldo (Finanzierungsüberschuss)	--	1 091	--	--	19 753	548
<b>Einnahmen</b>						
Steuern und steuerähnliche Einnahmen	93 394	111 399	111 943	117 739	142 447	120 238
Einnahmen aus Verwaltung und Betrieb	30 863	3 200	31 547	31 994	30 972	41 001
Zinseinnahmen und Schuldendiensthilfen	.	310	133	179	124	47
laufende Zuweisungen und Zuschüsse	121 954	124 539	134 989	137 751	143 788	148 849
darunter: Schlüsselzuweisungen	58 499	56 387	53 214	52 142	57 758	56 302
Bruttoeinnahmen der laufenden Rechnung	247 041	268 247	278 612	287 661	317 330	310 135
Veräußerung von Vermögen	77	20	37	295	31	9
Zuweisungen und Zuschüsse für Investitionen	2 830	5 631	3 543	4 289	10 726	8 822
Bruttoeinnahmen der Kapitalrechnung	2 969	5 940	3 866	5 136	11 288	11 362
Bruttoeinnahmen <sup>1)</sup>	250 010	274 187	282 478	292 798	328 618	321 497
abzüglich Zahlungen von Gemeinden/GV	1 529	1 624	3 912	4 525	3 948	4 178
Gesamteinnahmen <sup>1)</sup>	248 481	272 564	278 566	288 273	324 670	317 319
Saldo (Finanzierungsdefizit)	10 930	--	13 478	1 088	--	--

<sup>1)</sup> ohne besondere Finanzierungsvorgänge

#### Schuldenstand 2009 - 2019

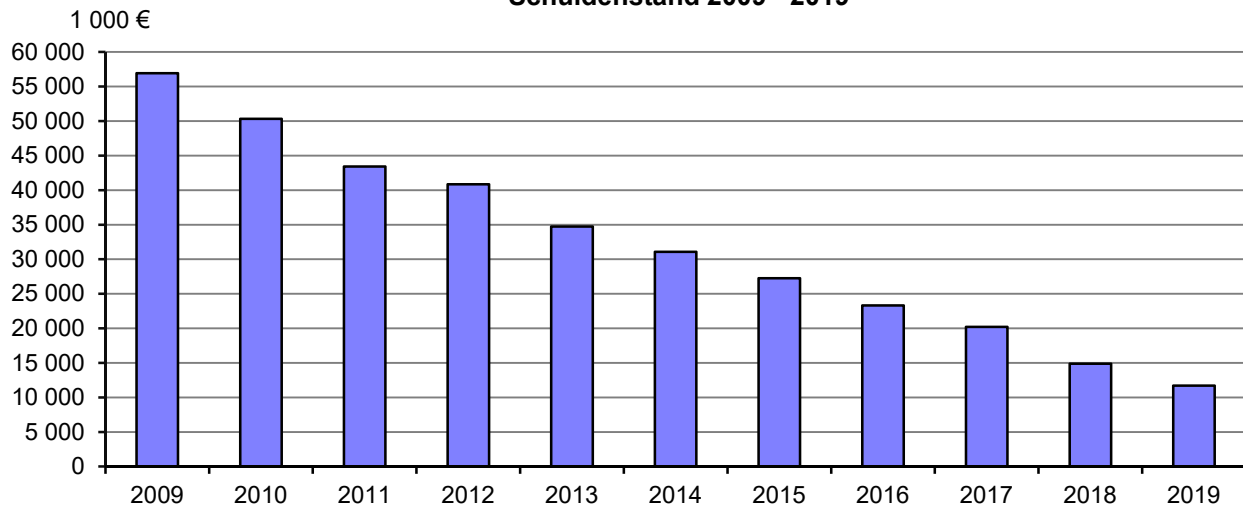

## 16.3.2. Ausgaben und Einnahmen je Einwohner

	2014	2015	2016	2017	2018	2019
	€					
<b>Ausgaben</b>						
Personalausgaben	532	562	583	584	603	632
laufender Sachaufwand	534	599	636	634	643	689
Zinsausgaben	12	11	10	6	9	5
laufende Zuweisungen und Zuschüsse, Schuldendiensthilfen	1 243	1 271	1 361	1 383	1 402	1 455
Bruttoausgaben der laufenden Rechnung	2 320	2 443	2 589	2 607	2 656	2 781
Sachinvestitionen	57	82	67	55	127	113
darunter: Baumaßnahmen	0	--	--	--	--	--
Zuweisungen und Zuschüsse für Investitionen	5	--	0	0	0	--
Bruttoausgaben der Kapitalrechnung	109	83	113	59	128	114
Bruttoausgaben insgesamt <sup>1)</sup>	2 429	2 525	2 702	2 666	2 784	2 895
abzüglich Zahlungen von Gemeinden/GV	14	15	36	41	36	38
Gesamtausgaben <sup>1)</sup>	2 415	2 510	2 666	2 625	2 748	2 858
Saldo (Finanzierungsüberschuss)	--	10	--	--	178	5
<b>Einnahmen</b>						
Steuern und steuerähnliche Einnahmen	869	1 030	1 022	1 068	1 284	1 085
Einnahmen aus Verwaltung und Betrieb	287	296	288	290	279	370
Zinseinnahmen und Schuldendiensthilfen	.	3	1	2	1	0
laufende Zuweisungen und Zuschüsse	1 135	1 152	1 232	1 250	1 296	1 343
darunter: Schlüsselzuweisungen	545	521	486	473	521	508
Bruttoeinnahmen der laufenden Rechnung	2 300	2 481	2 544	2 610	2 860	2 798
Veräußerung von Vermögen	1	0	0	3	0	0
Zuweisungen und Zuschüsse für Investitionen	26	52	32	39	97	80
Bruttoeinnahmen der Kapitalrechnung	28	55	35	47	102	102
Bruttoeinnahmen insgesamt <sup>1)</sup>	2 327	2 535	2 579	2 656	2 962	2 900
abzüglich Zahlungen von Gemeinden/GV	14	15	36	41	36	38
Gesamteinnahmen <sup>1)</sup>	2 313	2 520	2 543	2 615	2 926	2 862
Saldo (Finanzierungsdefizit)	102	--	123	10	--	--

<sup>1)</sup> ohne besondere Finanzierungsvorgänge

## Schulden je Einwohner 2009 - 2019

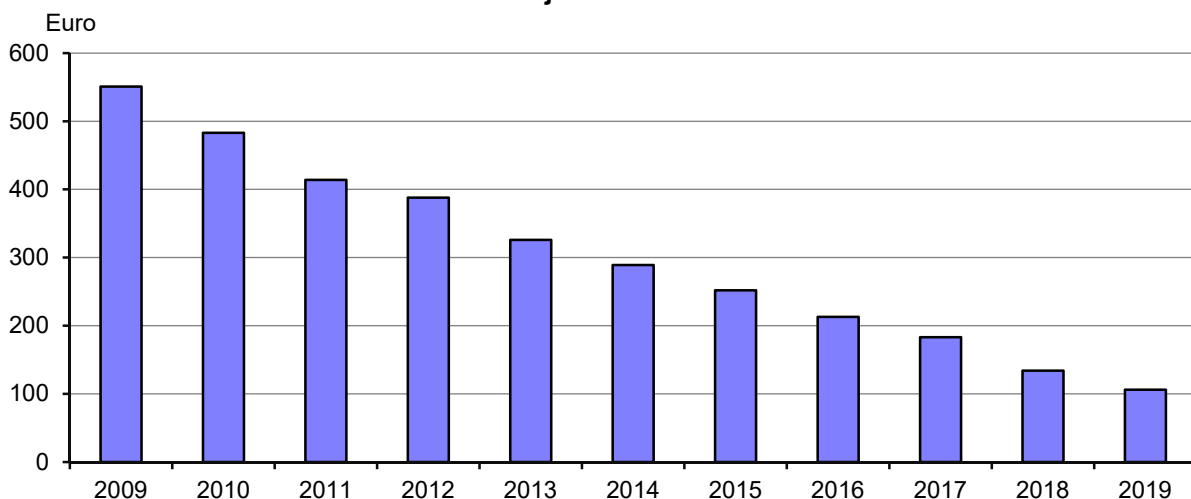

## Übersichtsskizze der Statistischen Bezirke (Stadtbezirke), Abkürzungen, Kontakt

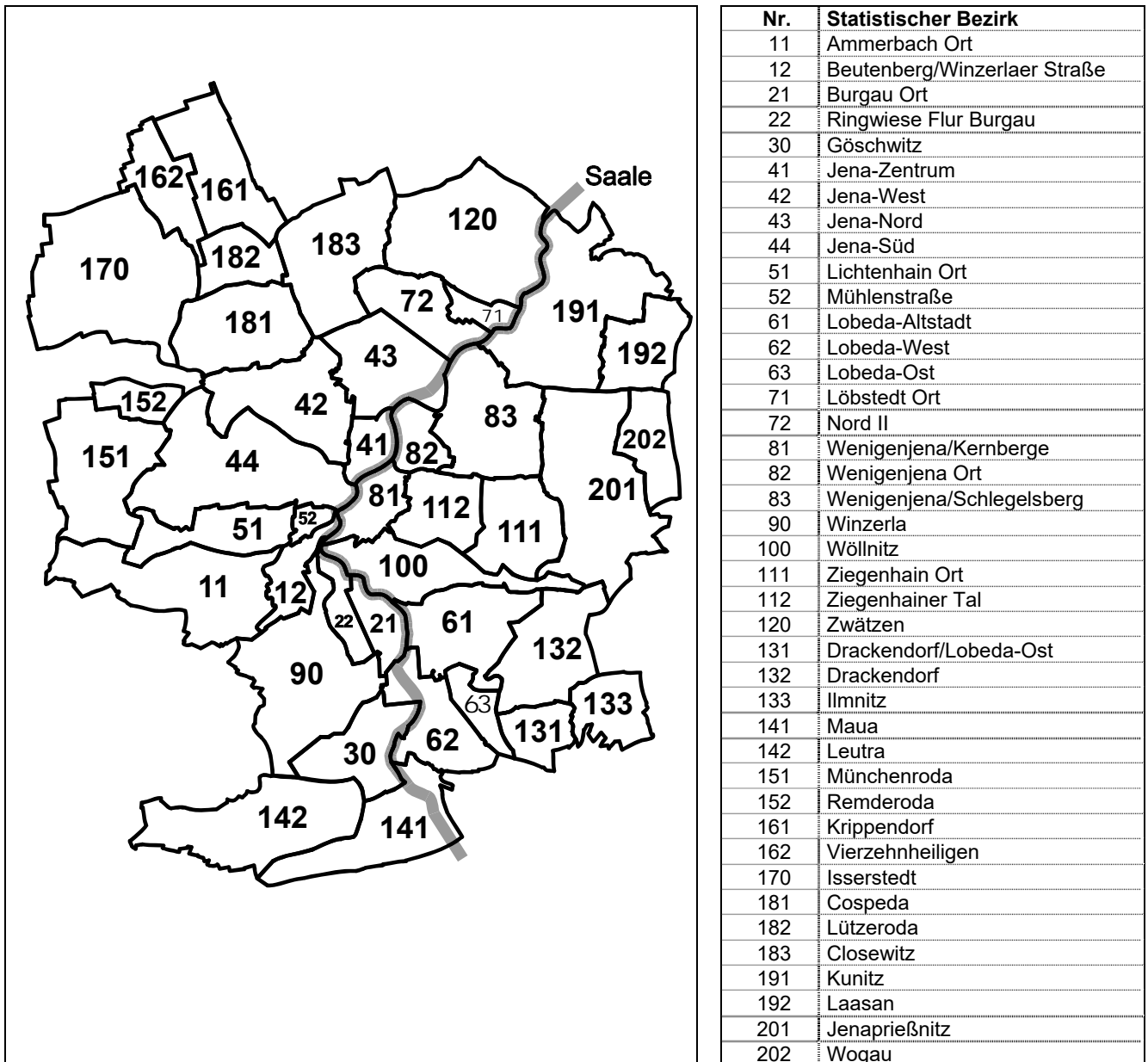

## Abkürzungen

- p vorläufige Werte  
 -- nichts vorhanden  
 0 Zahlenwert kleiner als die Hälfte der verwendeten Einheit  
 ... Angaben fallen später an  
 r berichtigte Angaben  
 S geschätzte Zahlen  
 X blockiertes Feld, Angaben nicht sinnvoll  
 / Zahlenwert nicht ausreichend gesichert  
 . Zahlenwert unbekannt oder aus Datenschutzgründen geheimzuhalten

## Ansprechpartner beim Team Controlling und Statistik

Name, Vorname	Bereiche	Telefon, E-Mail
<b>Krenkel, Lutz</b>	Bevölkerungsprognose Kleinräumige Gliederung Wahlen, Internet	49-3010 lutz.krenkel@jena.de
<b>Köber, Petra</b>	Redaktion Quartalsbericht Straßenverzeichnis Baustatistik	49-3464 petra.koeber@jena.de
<b>Holzendorf, Volker</b>	Business Intelligence Analyse empirischer Daten Statistische Anfragen	49-3017 volker.holzendorf@jena.de

Besuchen Sie uns auch im Internet:

**[jena.de/statistik](http://jena.de/statistik)**

- Stadtbezirksatlas
- Quartalsberichte
- Offener Haushalt
- Straßenverzeichnis
- Wahlergebnisse



---

## Impressum

Herausgeber: Stadt Jena - Team Controlling und Statistik

Redaktion: Petra Köber

Postadresse: Stadt Jena, Postfach 100 338, 07703 Jena

Besucheradresse: Am Anger 28, 07743 Jena

Kontakt: Christian Heise  
Telefon: +49 3641 49-2027  
Fax: +49 3641 49-3044  
E-Mail: [statistik@jena.de](mailto:statistik@jena.de)

Nachdruck und Vervielfältigung - auch auszugsweise - nur mit Genehmigung des Herausgebers und mit Quellenangabe. Alle Angaben ohne Gewähr.

Redaktionsschluss: 08. Juni 2020

Fotonachweise: © Stadt Jena, Foto: Jens Hauspurg

---