

# Jenaer Statistik

Quartalsbericht  
I/2020

Informationsdienst  
des Teams Controlling und Statistik  
Stadt Jena  
30. Jahrgang, Heft 114



# Inhaltsverzeichnis

<b>Inhaltsverzeichnis</b>	<b>2</b>
<b>1. Wohnbevölkerung</b>	<b>3</b>
1.1. Bevölkerungsbestand (Hauptwohnung)	3
1.2. Bevölkerungsbestand nach Altersgruppen	3
1.3. Ausländer	9
1.4. Natürliche Bevölkerungsbewegung	11
1.5. Räumliche Bevölkerungsbewegung	14
<b>2. Erwerbstätigkeit und Arbeitsmarkt</b>	<b>21</b>
2.1. Sozialversicherungspflichtig Beschäftigte	21
2.2. Ausschließlich geringfügig Beschäftigte	24
2.3. Geringfügig entlohnte Beschäftigte	25
2.4. Arbeitsmarkt	28
<b>3. Wirtschaft</b>	<b>33</b>
3.1. Gewerbean- und -abmeldungen	33
3.2. Verarbeitendes Gewerbe	34
3.3. Bauwirtschaft	35
3.4. Insolvenzverfahren	37
<b>4. Preise</b>	<b>38</b>
<b>5. Wohnen und Bauen</b>	<b>40</b>
5.1. Wohngeldberechnungen und -bewilligungen	40
5.2. Wohnberechtigungsbescheinigungen	41
5.3. Vermittelte Wohnungen mit Belegungsbindung	41
5.4. Gebäude- und Wohnungsbestand	41
<b>6. Tourismus</b>	<b>42</b>
<b>7. Verkehr</b>	<b>43</b>
7.1. Straßenverkehrsunfälle	43
7.2. Erteilung von Fahrerlaubnissen	43
7.3. Bestände Kraftfahrzeuge	44
7.4. Stadtlinienvverkehr	45
<b>8. Umwelt und Energie</b>	<b>45</b>
8.1. Immissionen und Lufttemperatur	45
8.2. Ver- und Entsorgung	46
<b>9. Ordnung und Sicherheit</b>	<b>47</b>
<b>10. Bildung</b>	<b>48</b>
10.1. Studenten im Sommersemester 2020 an der Friedrich-Schiller-Universität Jena	48
10.2. Studenten im Sommersemester 2020 an der Ernst-Abbe-Hochschule Jena	52
<b>11. Gesundheit</b>	<b>55</b>
<b>12. Soziales</b>	<b>56</b>
12.1. Überschuldung privater Personen	56
12.2. Empfänger von Asylbewerberleistungen	87
12.3. Schwerbehindertenstatistik	88
12.4. Alleinerziehende und Kinder in Bedarfsgemeinschaften	89
12.5. Kinderbetreuung	90
<b>13. Kultur</b>	<b>91</b>
13.1. Besucherstatistik	91
13.2. Archive und Ernst-Abbe-Bücherei	92
<b>14. Sport und Freizeit</b>	<b>93</b>
<b>15. Kommunale Finanzen</b>	<b>93</b>
<b>Übersichtsskizze der Statistischen Bezirke (Stadtbezirke), Abkürzungen, Kontakt</b>	<b>95</b>

# 1. Wohnbevölkerung

## 1.1. Bevölkerungsbestand (Hauptwohnung)

	Am Stichtag (Personen)				
	31.3.2019	30.6.2019	30.9.2019	31.12.2019	31.3.2020
Bevölkerung insgesamt <sup>1)</sup>	110 859	110 855	110 334	111 343	110 861
davon: männlich	55 429	55 422	55 250	55 628	55 394
weiblich	55 430	55 433	55 084	55 715	55 467
Bevölkerung insgesamt <sup>2)</sup>	108 471	108 433	107 927	108 940	108 449

<sup>1)</sup> Angaben des TLS,  
Datenbasis Zensus 2011

<sup>2)</sup> Angaben des  
Melderegisters

## 1.2. Bevölkerungsbestand nach Altersgruppen (Quelle: Städtisches Melderegister, eigene Ermittlungen)

### 1.2.1. Wohnbevölkerung insgesamt nach Altersgruppen

Altersgruppen von ... bis unter	Wohnbevölkerung insgesamt am				
	30.9.2019	31.12.2019	31.1.2020	29.2.2020	31.3.2020
0 - 3 Jahre	3 211	3 230	3 229	3 212	3 185
3 - 6 Jahre	3 232	3 224	3 234	3 234	3 218
6 - 10 Jahre	3 861	3 884	3 886	3 877	3 883
10 - 16 Jahre	5 306	5 361	5 368	5 387	5 409
16 - 18 Jahre	1 624	1 605	1 582	1 593	1 599
18 - 25 Jahre	10 230	11 028	10 923	10 800	10 641
25 - 27 Jahre	3 357	3 469	3 482	3 475	3 472
27 - 45 Jahre	28 671	28 735	28 740	28 721	28 645
45 - 60 Jahre	18 659	18 613	18 607	18 613	18 589
60 - 65 Jahre	5 901	5 887	5 887	5 871	5 855
65 J. und älter	23 875	23 904	23 904	23 930	23 953
insgesamt	107 927	108 940	108 842	108 713	108 449

### Unterschiede zwischen Einwohnerzahlen des Thüringer Landesamtes für Statistik (TLS) und des Melderegisters der Stadt Jena

Die vom TLS veröffentlichten amtlichen Einwohnerzahlen liegen in aller Regel höher als die Werte, die aus dem städtischen Melderegister ermittelt werden. Grund dafür sind bundesweite Verfahrensregelungen der Landesämter für Statistik. Diese führen für Jena dazu, dass Zuzüge von Personen sehr schnell, Fortzüge aber erst mit einer gewissen Verzögerung berücksichtigt werden. Auf die Zahlen des städtischen Melderegisters trifft dies nicht zu.

Altersgruppen von ... bis unter	Wohnbevölkerung männlich am				
	30.9.2019	31.12.2019	31.1.2020	29.2.2020	31.3.2020
0 - 3 Jahre	1 623	1 611	1 604	1 594	1 594
3 - 6 Jahre	1 656	1 664	1 668	1 665	1 662
6 - 10 Jahre	1 971	1 977	1 982	1 978	1 970
10 - 16 Jahre	2 721	2 751	2 743	2 758	2 777
16 - 18 Jahre	799	794	777	778	777
18 - 25 Jahre	5 079	5 371	5 310	5 264	5 196
25 - 27 Jahre	1 763	1 814	1 815	1 807	1 820
27 - 45 Jahre	15 188	15 231	15 248	15 243	15 177
45 - 60 Jahre	9 584	9 545	9 534	9 533	9 531
60 - 65 Jahre	2 768	2 777	2 790	2 801	2 794
65 J. und älter	10 218	10 217	10 204	10 206	10 204
insgesamt	53 370	53 752	53 675	53 627	53 502

Für die Zuweisung von Finanzmitteln an die Stadt und viele andere Regelungen sind die amtlichen Einwohnerzahlen des TLS ausschlaggebend. Trotzdem ist die Ermittlung und Veröffentlichung von Ergebnissen des städtischen Melderegisters unverzichtbar, da nur so ortsteilbezogene Auswertungen möglich sind; außerdem liegen sie wesentlich zeitnaher vor.

**Beispiel:** Die aktuellste vorliegende amtliche Einwohnerzahl Jenas bezieht sich auf den 31.3.2020 und beträgt 110 861. Zum gleichen Stichtag wies das städtische Melderegister 108 449 Einwohner aus.

Altersgruppen von ... bis unter	Wohnbevölkerung weiblich am				
	30.9.2019	31.12.2019	31.1.2020	29.2.2020	31.3.2020
0 - 3 Jahre	1 588	1 619	1 625	1 618	1 591
3 - 6 Jahre	1 576	1 560	1 566	1 569	1 556
6 - 10 Jahre	1 890	1 907	1 904	1 899	1 913
10 - 16 Jahre	2 585	2 610	2 625	2 629	2 632
16 - 18 Jahre	825	811	805	815	822
18 - 25 Jahre	5 151	5 657	5 613	5 536	5 445
25 - 27 Jahre	1 594	1 655	1 667	1 668	1 652
27 - 45 Jahre	13 483	13 504	13 492	13 478	13 468
45 - 60 Jahre	9 075	9 068	9 073	9 080	9 058
60 - 65 Jahre	3 133	3 110	3 097	3 070	3 061
65 J. und älter	13 657	13 687	13 700	13 724	13 749
insgesamt	54 557	55 188	55 167	55 086	54 947

Seit 1.1.2019 gibt es das „dritte Geschlecht“ = divers. Sollten Fälle mit diversem Geschlecht erhoben werden, sind diese aus Datenschutzgründen dem männlichen Geschlecht zugeordnet.

**1.2.2. Deutsche nach Altersgruppen**

Altersgruppen von ... bis unter	Deutsche insgesamt am				
	30.9.2019	31.12.2019	31.1.2020	29.2.2020	31.3.2020
0 - 3 Jahre	2 835	2 856	2 851	2 841	2 826
3 - 6 Jahre	2 903	2 872	2 880	2 881	2 868
6 - 10 Jahre	3 490	3 505	3 513	3 510	3 508
10 - 16 Jahre	4 843	4 894	4 897	4 905	4 927
16 - 18 Jahre	1 465	1 436	1 428	1 440	1 443
18 - 25 Jahre	8 249	8 722	8 675	8 650	8 574
25 - 27 Jahre	2 348	2 406	2 419	2 405	2 415
27 - 45 Jahre	24 266	24 206	24 153	24 133	24 044
45 - 60 Jahre	17 616	17 553	17 538	17 535	17 500
60 - 65 Jahre	5 708	5 690	5 691	5 676	5 660
65 J. und älter	23 562	23 583	23 581	23 606	23 628
insgesamt	97 285	97 723	97 626	97 582	97 393

Altersgruppen von ... bis unter	Deutsche männlich am				
	30.9.2019	31.12.2019	31.1.2020	29.2.2020	31.3.2020
0 - 3 Jahre	1 426	1 414	1 412	1 408	1 416
3 - 6 Jahre	1 490	1 487	1 483	1 480	1 477
6 - 10 Jahre	1 770	1 769	1 778	1 778	1 768
10 - 16 Jahre	2 472	2 504	2 499	2 507	2 524
16 - 18 Jahre	697	688	686	688	688
18 - 25 Jahre	3 930	4 100	4 074	4 054	4 022
25 - 27 Jahre	1 200	1 228	1 227	1 221	1 239
27 - 45 Jahre	12 804	12 792	12 773	12 765	12 694
45 - 60 Jahre	9 023	8 974	8 961	8 957	8 948
60 - 65 Jahre	2 662	2 669	2 683	2 693	2 688
65 J. und älter	10 069	10 065	10 050	10 052	10 049
insgesamt	47 543	47 690	47 626	47 603	47 513

Altersgruppen von ... bis unter	Deutsche weiblich am				
	30.9.2019	31.12.2019	31.1.2020	29.2.2020	31.3.2020
0 - 3 Jahre	1 409	1 442	1 439	1 433	1 410
3 - 6 Jahre	1 413	1 385	1 397	1 401	1 391
6 - 10 Jahre	1 720	1 736	1 735	1 732	1 740
10 - 16 Jahre	2 371	2 390	2 398	2 398	2 403
16 - 18 Jahre	768	748	742	752	755
18 - 25 Jahre	4 319	4 622	4 601	4 596	4 552
25 - 27 Jahre	1 148	1 178	1 192	1 184	1 176
27 - 45 Jahre	11 462	11 414	11 380	11 368	11 350
45 - 60 Jahre	8 593	8 579	8 577	8 578	8 552
60 - 65 Jahre	3 046	3 021	3 008	2 983	2 972
65 J. und älter	13 493	13 518	13 531	13 554	13 579
insgesamt	49 742	50 033	50 000	49 979	49 880

**1.2.3. Ausländer nach Altersgruppen**

Altersgruppen von ... bis unter	Ausländer insgesamt am				
	30.9.2019	31.12.2019	31.1.2020	29.2.2020	31.3.2020
0 - 3 Jahre	376	374	378	371	359
3 - 6 Jahre	329	352	354	353	350
6 - 10 Jahre	371	379	373	367	375
10 - 16 Jahre	463	467	471	482	482
16 - 18 Jahre	159	169	154	153	156
18 - 25 Jahre	1 981	2 306	2 248	2 150	2 067
25 - 27 Jahre	1 009	1 063	1 063	1 070	1 057
27 - 45 Jahre	4 405	4 529	4 587	4 588	4 601
45 - 60 Jahre	1 043	1 060	1 069	1 078	1 089
60 - 65 Jahre	193	197	196	195	195
65 J. und älter	313	321	323	324	325
insgesamt	10 642	11 217	11 216	11 131	11 056

Altersgruppen von ... bis unter	Ausländer männlich am				
	30.9.2019	31.12.2019	31.1.2020	29.2.2020	31.3.2020
0 - 3 Jahre	197	197	192	186	178
3 - 6 Jahre	166	177	185	185	185
6 - 10 Jahre	201	208	204	200	202
10 - 16 Jahre	249	247	244	251	253
16 - 18 Jahre	102	106	91	90	89
18 - 25 Jahre	1 149	1 271	1 236	1 210	1 174
25 - 27 Jahre	563	586	588	586	581
27 - 45 Jahre	2 384	2 439	2 475	2 478	2 483
45 - 60 Jahre	561	571	573	576	583
60 - 65 Jahre	106	108	107	108	106
65 J. und älter	149	152	154	154	155
insgesamt	5 827	6 062	6 049	6 024	5 989

Altersgruppen von ... bis unter	Ausländer weiblich am				
	30.9.2019	31.12.2019	31.1.2020	29.2.2020	31.3.2020
0 - 3 Jahre	179	177	186	185	181
3 - 6 Jahre	163	175	169	168	165
6 - 10 Jahre	170	171	169	167	173
10 - 16 Jahre	214	220	227	231	229
16 - 18 Jahre	57	63	63	63	67
18 - 25 Jahre	832	1 035	1 012	940	893
25 - 27 Jahre	446	477	475	484	476
27 - 45 Jahre	2 021	2 090	2 112	2 110	2 118
45 - 60 Jahre	482	489	496	502	506
60 - 65 Jahre	87	89	89	87	89
65 J. und älter	164	169	169	170	170
insgesamt	4 815	5 155	5 167	5 107	5 067

### 1.2.4. Wohnbevölkerung mit Hauptwohnung nach Altersgruppen 0 bis unter 7 Jahre

Altersgruppen von ... bis unter	Wohnbevölkerung insgesamt am				
	30.9.2019	31.12.2019	31.1.2020	29.2.2020	31.3.2020
0 - 1 Jahre	1 037	1 054	1 081	1 072	1 063
1 - 2 Jahre	1 117	1 093	1 079	1 072	1 031
2 - 3 Jahre	1 057	1 083	1 069	1 068	1 091
3 - 4 Jahre	1 101	1 052	1 062	1 038	1 041
4 - 5 Jahre	1 057	1 070	1 055	1 083	1 083
5 - 6 Jahre	1 074	1 102	1 117	1 113	1 094
6 - 7 Jahre	977	980	975	970	983
<b>insgesamt</b>	<b>7 420</b>	<b>7 434</b>	<b>7 438</b>	<b>7 416</b>	<b>7 386</b>

Altersgruppen von ... bis unter	Wohnbevölkerung männlich am				
	30.9.2019	31.12.2019	31.1.2020	29.2.2020	31.3.2020
0 - 1 Jahre	511	513	517	512	513
1 - 2 Jahre	551	528	524	518	503
2 - 3 Jahre	561	570	563	564	578
3 - 4 Jahre	553	543	549	537	543
4 - 5 Jahre	558	557	543	560	555
5 - 6 Jahre	545	564	576	568	564
6 - 7 Jahre	508	509	504	498	491
<b>insgesamt</b>	<b>3 787</b>	<b>3 784</b>	<b>3 776</b>	<b>3 757</b>	<b>3 747</b>

Altersgruppen von ... bis unter	Wohnbevölkerung weiblich am				
	30.9.2019	31.12.2019	31.1.2020	29.2.2020	31.3.2020
0 - 1 Jahre	526	541	564	560	550
1 - 2 Jahre	566	565	555	554	528
2 - 3 Jahre	496	513	506	504	513
3 - 4 Jahre	548	509	513	501	498
4 - 5 Jahre	499	513	512	523	528
5 - 6 Jahre	529	538	541	545	530
6 - 7 Jahre	469	471	471	472	492
<b>insgesamt</b>	<b>3 633</b>	<b>3 650</b>	<b>3 662</b>	<b>3 659</b>	<b>3 639</b>

### Deutsche Kinder im Alter von ... bis unter ... Jahre

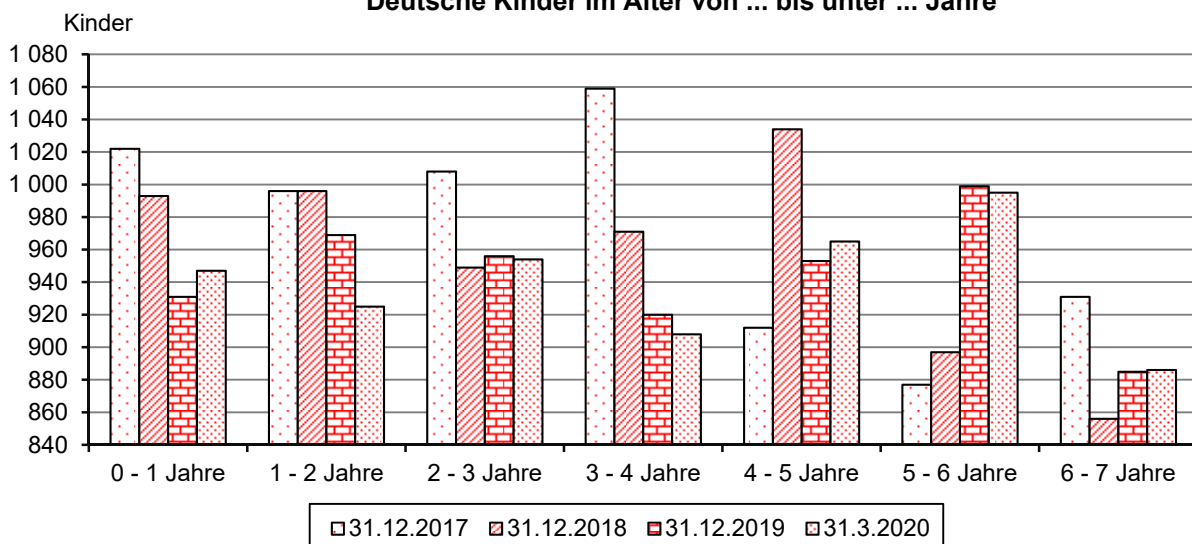

**1.2.5. Deutsche mit Hauptwohnung nach Altersgruppen 0 bis unter 7 Jahre**

Altersgruppen von ... bis unter	Deutsche insgesamt am				
	30.9.2019	31.12.2019	31.1.2020	29.2.2020	31.3.2020
0 - 1 Jahre	922	931	951	949	947
1 - 2 Jahre	985	969	960	962	925
2 - 3 Jahre	928	956	940	930	954
3 - 4 Jahre	964	920	926	909	908
4 - 5 Jahre	953	953	943	964	965
5 - 6 Jahre	986	999	1 011	1 008	995
6 - 7 Jahre	875	885	879	879	886
<b>insgesamt</b>	<b>6 613</b>	<b>6 613</b>	<b>6 610</b>	<b>6 601</b>	<b>6 580</b>

Altersgruppen von ... bis unter	Deutsche männlich am				
	30.9.2019	31.12.2019	31.1.2020	29.2.2020	31.3.2020
0 - 1 Jahre	453	453	458	456	460
1 - 2 Jahre	486	465	461	460	447
2 - 3 Jahre	487	496	493	492	509
3 - 4 Jahre	489	478	478	467	471
4 - 5 Jahre	502	496	489	503	498
5 - 6 Jahre	499	513	516	510	508
6 - 7 Jahre	456	458	457	454	445
<b>insgesamt</b>	<b>3 372</b>	<b>3 359</b>	<b>3 352</b>	<b>3 342</b>	<b>3 338</b>

Altersgruppen von ... bis unter	Deutsche weiblich am				
	30.9.2019	31.12.2019	31.1.2020	29.2.2020	31.3.2020
0 - 1 Jahre	469	478	493	493	487
1 - 2 Jahre	499	504	499	502	478
2 - 3 Jahre	441	460	447	438	445
3 - 4 Jahre	475	442	448	442	437
4 - 5 Jahre	451	457	454	461	467
5 - 6 Jahre	487	486	495	498	487
6 - 7 Jahre	419	427	422	425	441
<b>insgesamt</b>	<b>3 241</b>	<b>3 254</b>	<b>3 258</b>	<b>3 259</b>	<b>3 242</b>

**1.2.6. Ausländer mit Hauptwohnung nach Altersgruppen 0 bis unter 7 Jahre**

Altersgruppen von ... bis unter	Ausländer insgesamt am				
	30.9.2019	31.12.2019	31.1.2020	29.2.2020	31.3.2020
0 - 1 Jahre	115	123	130	123	116
1 - 2 Jahre	132	124	119	110	106
2 - 3 Jahre	129	127	129	138	137
3 - 4 Jahre	137	132	136	129	133
4 - 5 Jahre	104	117	112	119	118
5 - 6 Jahre	88	103	106	105	99
6 - 7 Jahre	102	95	96	91	97
<b>insgesamt</b>	<b>807</b>	<b>821</b>	<b>828</b>	<b>815</b>	<b>806</b>

Altersgruppen von ... bis unter	Ausländer männlich am				
	30.9.2019	31.12.2019	31.1.2020	29.2.2020	31.3.2020
0 - 1 Jahre	58	60	59	56	53
1 - 2 Jahre	65	63	63	58	56
2 - 3 Jahre	74	74	70	72	69
3 - 4 Jahre	64	65	71	70	72
4 - 5 Jahre	56	61	54	57	57
5 - 6 Jahre	46	51	60	58	56
6 - 7 Jahre	52	51	47	44	46
<b>insgesamt</b>	<b>415</b>	<b>425</b>	<b>424</b>	<b>415</b>	<b>409</b>

Altersgruppen von ... bis unter	Ausländer weiblich am				
	30.9.2019	31.12.2019	31.1.2020	29.2.2020	31.3.2020
0 - 1 Jahre	57	63	71	67	63
1 - 2 Jahre	67	61	56	52	50
2 - 3 Jahre	55	53	59	66	68
3 - 4 Jahre	73	67	65	59	61
4 - 5 Jahre	48	56	58	62	61
5 - 6 Jahre	42	52	46	47	43
6 - 7 Jahre	50	44	49	47	51
<b>insgesamt</b>	<b>392</b>	<b>396</b>	<b>404</b>	<b>400</b>	<b>397</b>

### Ausländische Kinder im Alter von ... bis unter ... Jahre

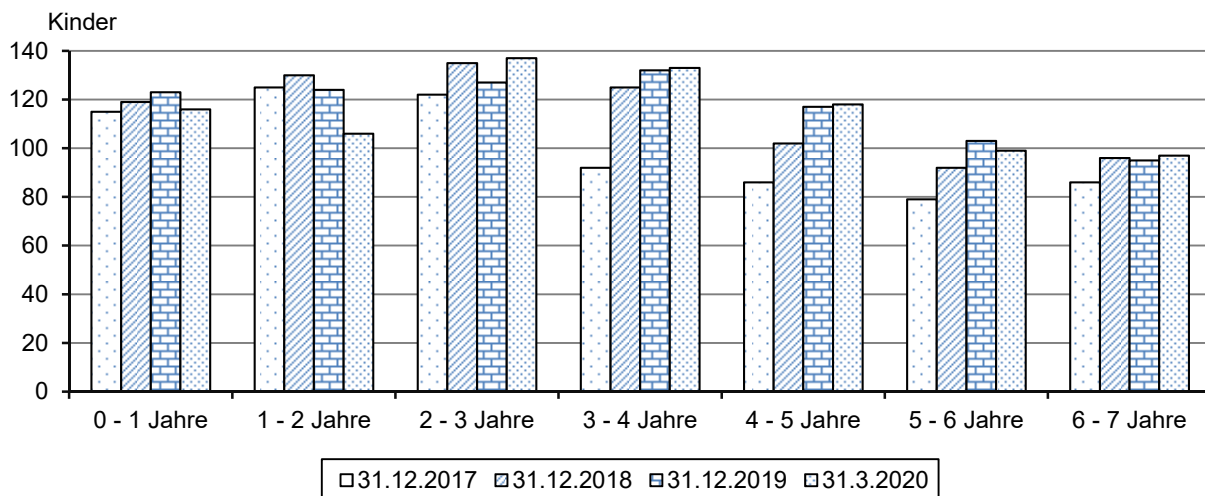

### 1.2.7. Einwohner mit Nebenwohnsitz nach Altersgruppen 0 bis unter 7 Jahre

Altersgruppen von ... bis unter	Einwohner mit Nebenwohnsitz insgesamt am				
	30.9.2019	31.12.2019	31.1.2020	29.2.2020	31.3.2020
0 - 1 Jahre	.	.	.	4	4
1 - 2 Jahre	.	.	.	.	4
2 - 3 Jahre	4	.	.	.	.
3 - 4 Jahre	4	7	9	8	9
4 - 5 Jahre	.	.	.	.	.
5 - 6 Jahre	.	9	7	6	5
6 - 7 Jahre	6	4	5	5	6
<b>insgesamt</b>	<b>24</b>	<b>28</b>	<b>29</b>	<b>30</b>	<b>32</b>



**1.3. Ausländer**

(Quelle: Städtisches Melderegister, eigene Ermittlungen; siehe auch 1.2.3. und 1.2.6.)

**Ausländer nach ihrer Herkunft (Erdeile, ausgewählte Länder)**

Herkunft	am 31.3.2020				Anteil an insgesamt			
	insge- samt	davon:		Kinder unter 16 Jahre	insge- samt	davon:		Kinder unter 16 Jahre
		männlich	weiblich			männlich	weiblich	
	Personen				Prozent			
insgesamt	11 056	5 989	5 067	1 566	100,0	100,0	100,0	100,0
davon:								
Europa	4 055	1 981	2 074	464	36,7	33,1	40,9	29,6
Asien	5 584	3 175	2 409	923	50,5	53,0	47,5	58,9
Amerika	527	265	262	39	4,8	4,4	5,2	2,5
Afrika	753	484	269	101	6,8	8,1	5,3	6,4
Australien u. Neuseeland	25	18	7	.	0,2	0,3	0,1	.
Staatenlos	11	8	3	.	0,1	0,1	0,1	.
ungeklärte Staats- angehörigkeit	101	58	43	37	0,9	1,0	0,8	2,4

**Europa (Auswahl)**

Bulgarien	196	94	102	25	1,8	1,6	2,0	1,6
Griechenland	151	79	72	20	1,4	1,3	1,4	1,3
Italien	331	192	139	32	3,0	3,2	2,7	2,0
Kosovo	118	67	51	32	1,1	1,1	1,0	2,0
Polen	252	138	114	24	2,3	2,3	2,2	1,5
Rumänien	232	116	116	31	2,1	1,9	2,3	2,0
Russland	548	218	330	63	5,0	3,6	6,5	4,0
Spanien	188	98	90	15	1,7	1,6	1,8	1,0
Türkei	186	97	89	16	1,7	1,6	1,8	1,0
Ukraine	474	189	285	44	4,3	3,2	5,6	2,8

**Asien (Auswahl)**

Afghanistan	507	352	155	132	4,6	5,9	3,1	8,4
China/Hongkong	868	373	495	32	7,9	6,2	9,8	2,0
Indien	617	437	180	20	5,6	7,3	3,6	1,3
Irak	342	224	118	116	3,1	3,7	2,3	7,4
Iran	206	93	113	8	1,9	1,6	2,2	0,5
Syrien	1 783	1 075	708	515	16,1	17,9	14,0	32,9
Vietnam	240	91	149	14	2,2	1,5	2,9	0,9

**Amerika (Auswahl)**

Brasilien	83	35	48	7	0,8	0,6	0,9	0,4
Kolumbien	53	30	23	.	0,5	0,5	0,5	.
Mexiko	50	31	19	3	0,5	0,5	0,4	0,2
USA	157	84	73	12	1,4	1,4	1,4	0,8

**Afrika (Auswahl)**

Ägypten	135	88	47	32	1,2	1,5	0,9	2,0
Eritrea	71	49	22	11	0,6	0,8	0,4	0,7
Libyen	41	23	18	18	0,4	0,4	0,4	1,1
Marokko	109	65	44	.	1,0	1,1	0,9	.
Nigeria	113	67	46	17	1,0	1,1	0,9	1,1

### Ausländer in Jena 2015 bis 2020

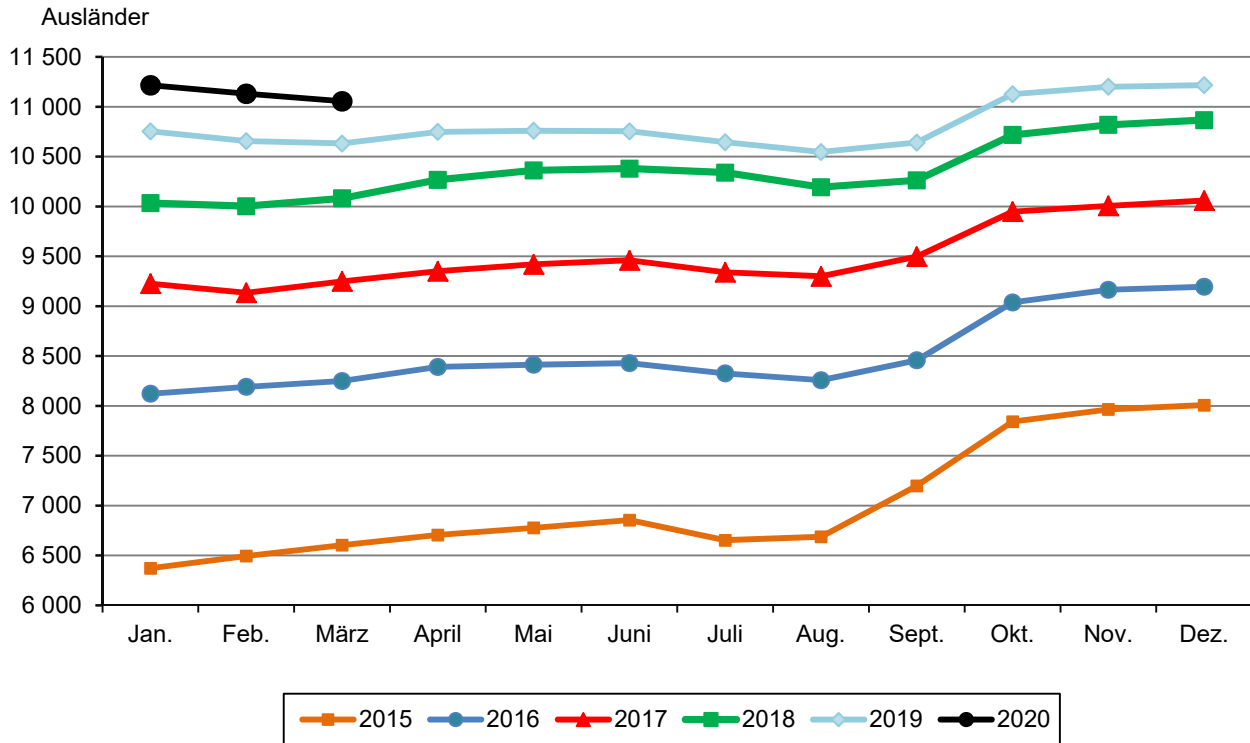

### Bevölkerungsentwicklung von Ausländern aus ausgewählten Ländern in Jena

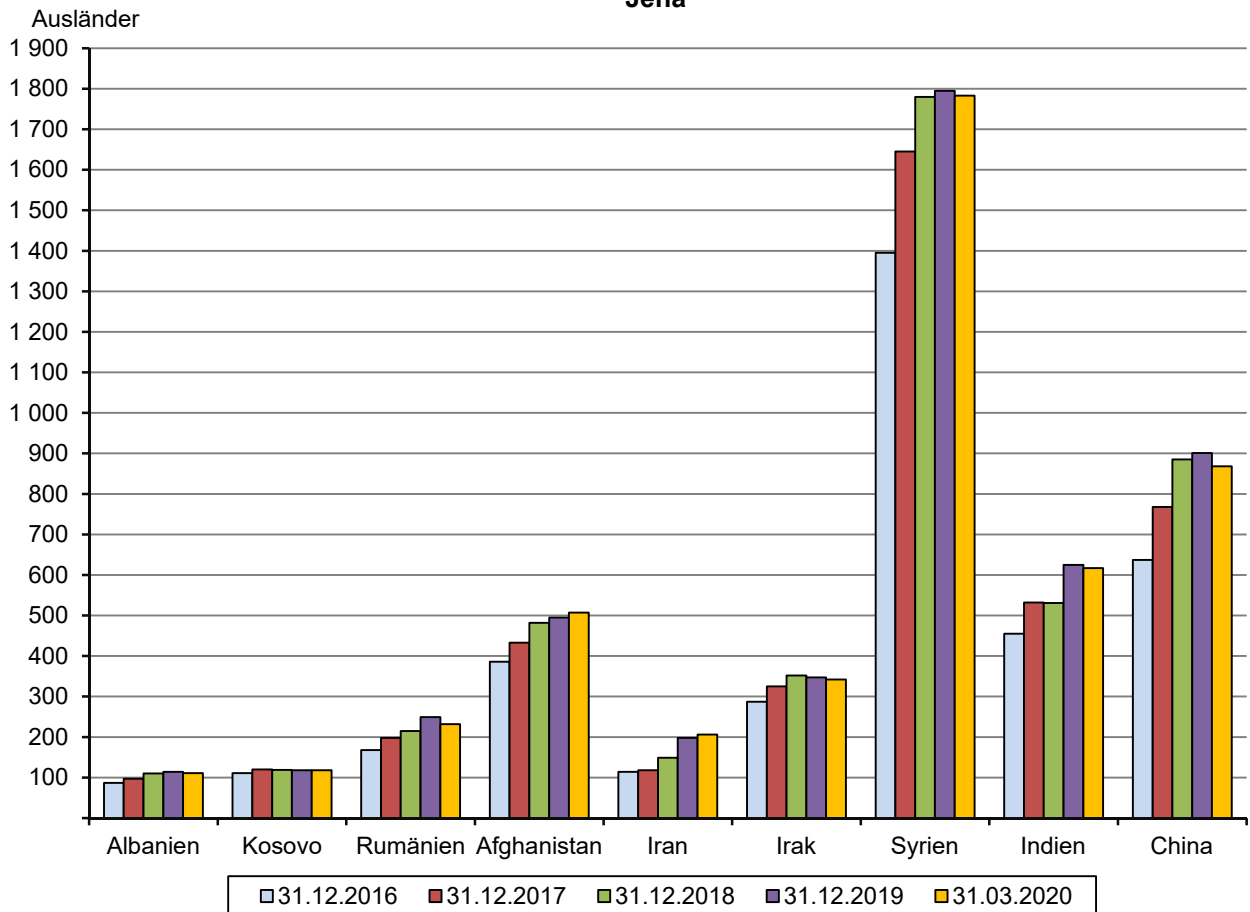

## 1.4. Natürliche Bevölkerungsbewegung

### 1.4.1. Eheschließungen, Geburten, Sterbefälle (Übersicht)

(Quelle: 2020 Städtisches Melderegister, eigene Ermittlungen; 2019 TLS)

	Mengen- einheit	2020 p				2019	
		Januar	Februar	März	i. Quartal	Jahr	
Eheschließungen insgesamt	Anzahl	6	31	22	59	53	417
Lebendgeburten insgesamt	Personen	89	61	78	228	229	1 080
davon: männlich	Personen	37	30	45	112	119	521
weiblich	Personen	52	31	33	116	110	559
Sterbefälle insgesamt	Personen	114	91	96	301	279	1 140
davon: männlich	Personen	58	47	56	161	135	538
weiblich	Personen	56	44	40	140	144	602
Saldo Geburten/Sterbefälle insgesamt	Personen	- 25	- 30	- 18	- 73	- 50	- 60
davon: männlich	Personen	- 21	- 17	- 11	- 49	- 16	- 17
weiblich	Personen	- 4	- 13	- 7	- 24	- 34	- 43

**Geburten**  
aus dem Melderegister

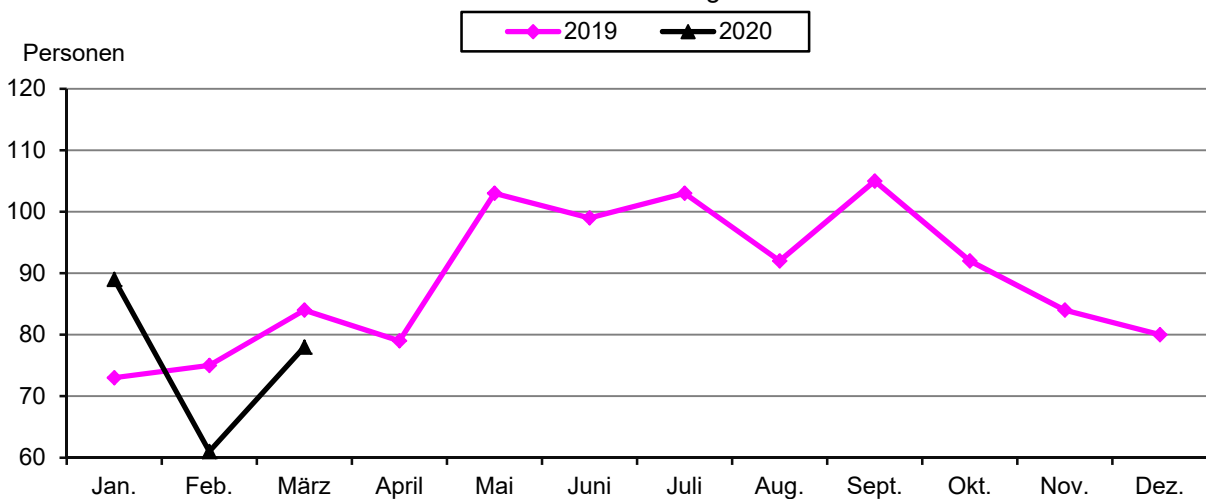

**Sterbefälle**  
aus dem Melderegister

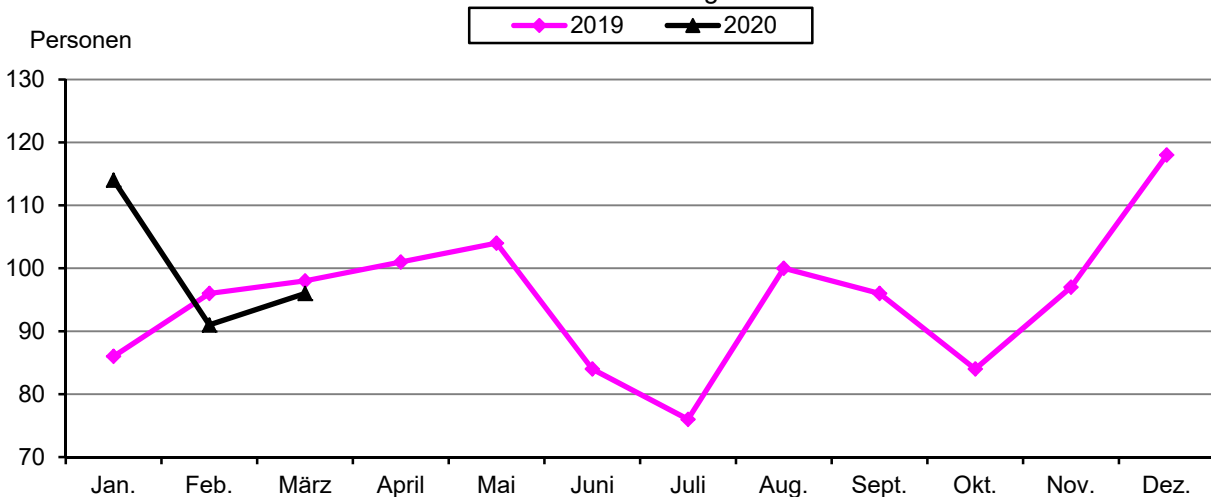

### Überschuss der Geborenen bzw. Gestorbenen aus dem Melderegister

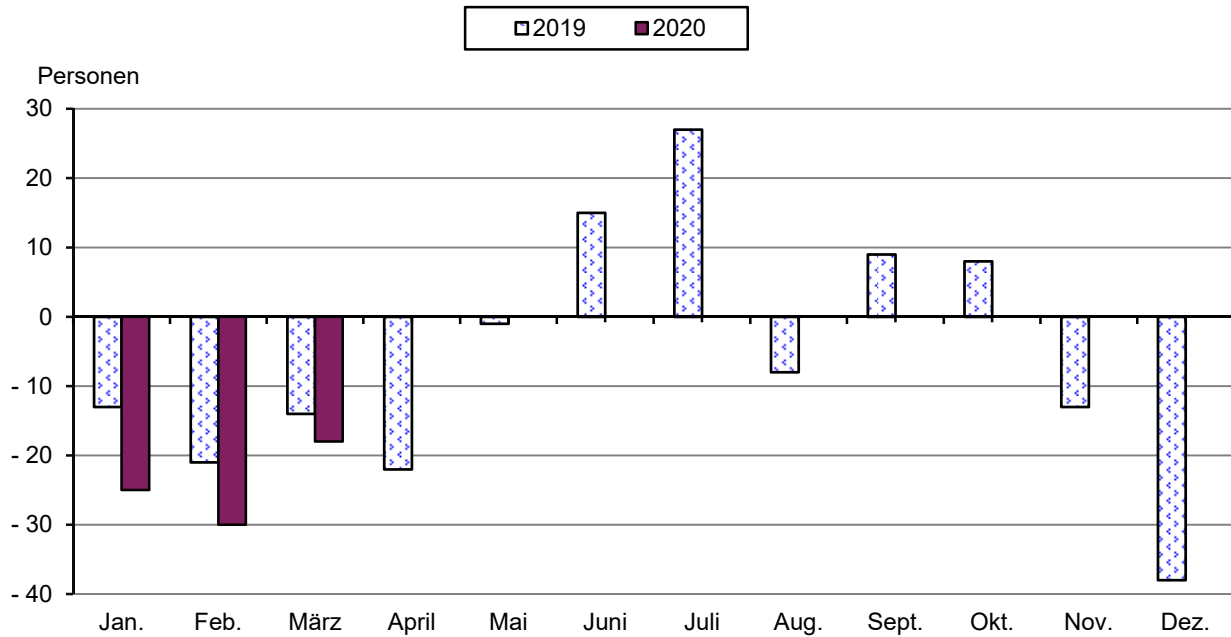

#### 1.4.2. Sterbefälle

##### 1.4.2.1. Sterbefälle nach dem Alter

(Quelle: Städtisches Melderegister, eigene Ermittlungen)

Gestorbene im Alter von ... bis unter ... Jahren	2020 p										2019 <sup>1)</sup>			
	Januar		Februar		März		I. Quartal							
	männ- lich	weib- lich	männ- lich	weib- lich	männ- lich	weib- lich	männ- lich	weib- lich	insge- samt	Anteil in	männ- lich	weib- lich	insge- samt	Anteil in
	Personen									%	Personen		%	
insgesamt	58	56	47	44	56	40	161	140	301	100,0	537	603	1 140	100,0
0 - 3	--	--	--	--	--	--	--	--	--	--	.	.	.	0,3
3 - 18	--	--	--	--	--	--	--	--	--	--	.	.	.	0,4
18 - 45	--	--	.	.	--	.	.	.	4	1,3	18	5	23	2,0
45 - 60	.	.	5	.	4	--	.	.	13	4,3	51	19	70	6,1
60 - 65	.	.	3	.	.	.	6	4	10	3,3	29	29	58	5,1
65 - 70	5	.	3	3	5	3	13	7	20	6,6	44	23	67	5,9
70 - 75	10	--	.	.	5	3	16	5	21	7,0	42	30	72	6,3
75 - 80	4	2	13	5	9	3	26	10	36	12,0	87	78	165	14,5
80 - 85	19	9	8	6	16	8	43	23	66	21,9	100	116	216	18,9
85 - 90	5	18	4	15	12	12	21	45	66	21,9	93	130	223	19,6
90 und älter	11	23	8	10	4	9	23	42	65	21,6	69	169	238	20,9

<sup>1)</sup> Abweichungen zu den Angaben des Thüringer Landesamtes für Statistik: Sterbefälle nach Altersgruppen werden **vierteljährlich** nicht zur Verfügung gestellt

**1.4.2.2. Sterbefälle nach Todesursachen**

(Quelle: Thüringer Landesamt für Statistik, verspätete Bereitstellung)

Todesursachen	Sterbefälle			Mittleres Sterbealter		
	2016	2017	2018	2016	2017	2018
	Anzahl			Alter		
Sterbefälle insgesamt	958	1 064	1 069	78,6	78,9	79,0
darunter:						
Neubildungen	242	287	268	74,3	74,3	75,4
darunter: bösartige Neubildungen	236	279	266	74,3	74,2	75,3
Endokrine, Ernährungs- und Stoffwechselkrankheiten	40	42	42	80,2	81,4	84,9
Krankheiten des Kreislaufsystems	385	382	405	82,6	83,1	82,4
darunter: Myokardinfarkt	53	71	74	78,6	79,2	77,9
Krankheiten des Atmungssystems	80	90	94	80,5	80,7	81,1
darunter: chronische Krankheiten der unteren Atemwege	34	38	34	79,4	81,7	81,3
Krankheiten des Verdauungssystems	31	51	41	76,6	76,9	72,4
darunter: Krankheiten der Leber	14	22	18	70,0	68,6	64,9
Verletzungen, Vergiftungen und bestimmte andere Folgen äußerer Ursachen	54	58	66	71,6	74,3	67,6

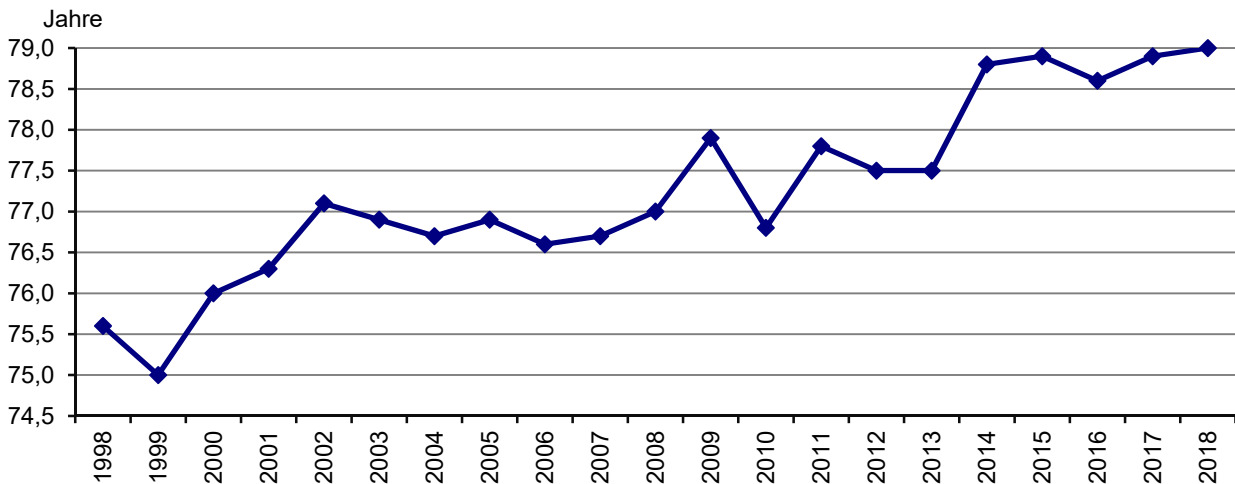
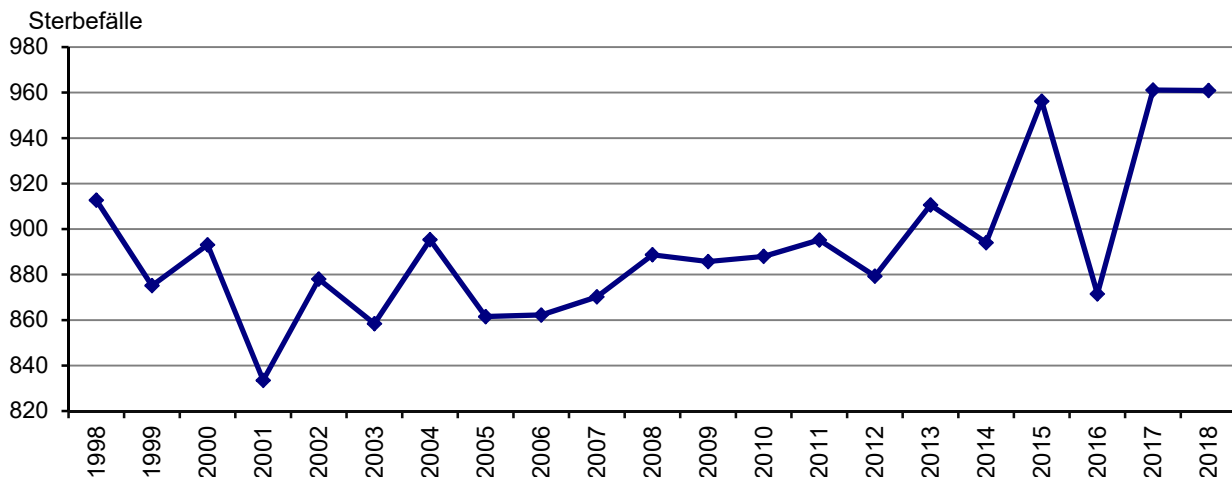
**Mittleres Sterbealter 1998 bis 2018****Sterbeziffer 1998 bis 2018**

### 1.5. Räumliche Bevölkerungsbewegung

#### 1.5.1. Wanderungsbewegung der Bevölkerung nach Geschlecht

(Quelle: 2020 Städtisches Melderegister, eigene Ermittlungen; 2019 Thüringer Landesamt für Statistik)

	2020				2019	
	Januar	Februar	März	I. Quartal	Jahr	
	Personen					
Zuzüge insgesamt	418	317	211	946	1 211	7 019
davon: männlich	209	156	101	466	627	3 502
weiblich	209	161	110	480	584	3 517
Fortzüge insgesamt	426	428	465	1 319	1 706	7 014
davon: männlich	225	197	221	643	839	3 518
weiblich	201	231	244	676	867	3 496
Wanderungsbilanz insgesamt	- 8	- 111	- 254	- 373	- 495	5
davon: männlich	- 16	- 41	- 120	- 177	- 212	- 16
weiblich	8	- 70	- 134	- 196	- 283	21

#### 1.5.2. Wanderungsbewegung der Bevölkerung nach der Richtung

(Quelle: 2020 Städtisches Melderegister, eigene Ermittlungen; 2017 bis 2019 Thüringer Landesamt für Statistik)

	2020				2019	2017	2018	2019
	Januar	Februar	März	I. Quartal	Jahr			
Zuzüge insgesamt	418	317	211	946	1 211	7 760	7 496	7 019
davon: Zuzüge aus dem Bundesgebiet	137	158	110	405	493	3 194	3 133	3 007
Zuzüge aus Thüringen	168	100	64	332	407	2 377	2 058	1 976
Zuzüge aus dem Ausland und unbekannt	113	59	37	209	311	2 189	2 305	2 036
Fortzüge insgesamt	426	428	465	1 319	1 706	7 066	7 206	7 014
davon: Fortzüge in das Bundesgebiet	215	174	181	570	825	3 539	3 515	3 509
Fortzüge nach Thüringen	146	126	174	446	460	2 083	2 214	2 037
Fortzüge in das Ausland und unbekannt	65	128	110	303	421	1 444	1 477	1 468
Wanderungsbilanz insgesamt	- 8	- 111	- 254	- 373	- 495	694	290	5
davon: Bundesgebiet	- 78	- 16	- 71	- 165	- 332	- 345	- 382	- 502
Thüringen	22	- 26	- 110	- 114	- 53	294	- 156	- 61
Ausland und unbekannt	48	- 69	- 73	- 94	- 110	745	828	568

**Zu- und Fortgezogene von Juli 2018 bis März 2020**  
aus dem Melderegister

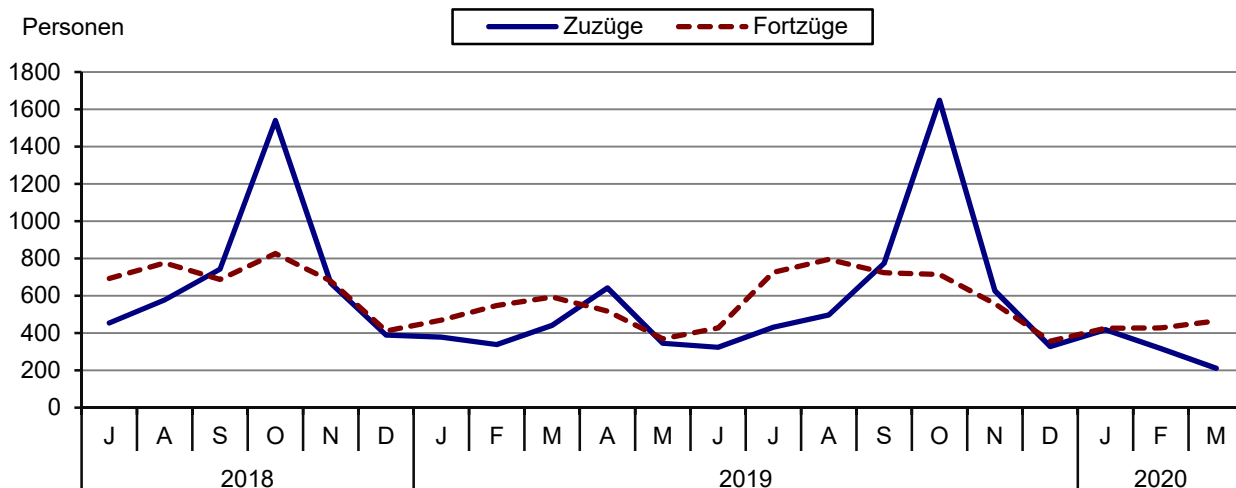

**1.5.3. Zuzüge nach Quellgebieten**

(Quelle: Städtisches Melderegister, eigene Ermittlungen; Jahr 2019 Thüringer Landesamt für Statistik)

	2020				2019	
	Januar	Februar	März	I. Quartal <sup>1)</sup>	Jahr	
	Zuzüge insgesamt					
<b>Zuzüge insgesamt</b>	418	317	211	946	1 157	7 019
Schleswig-Holstein	.	.	.	9	11	82
Hamburg	5	.	.	8	8	52
Niedersachsen	13	11	13	37	47	286
Bremen	.	.	4	8	.	22
Nordrhein-Westfalen	15	10	12	37	50	330
Hessen	6	23	9	38	38	209
Rheinland-Pfalz	4	6	4	14	13	80
Baden-Württemberg	13	19	7	39	32	293
Bayern	13	21	15	49	72	404
Saarland	--	--	--	--	--	17
Berlin	9	11	10	30	37	196
Brandenburg	5	5	6	16	22	141
Mecklenburg-Vorpommern	7	.	.	13	12	81
Sachsen	31	29	14	74	87	520
Sachsen-Anhalt	9	16	8	33	56	294
Thüringen	168	100	64	332	398	1 976
Ausland und unbekannt	113	59	37	209	273	2 036

	2020				2019		2020				2019				
	Jan.	Feb.	März	I. Quartal <sup>1)</sup>	Jahr	Jan.	Feb.	März	I. Quartal <sup>1)</sup>	Jahr	Jan.	Feb.	März	I. Quartal <sup>1)</sup>	Jahr
	männlich						weiblich								
<b>Zuzüge insgesamt</b>	209	156	101	466	588	3 502	209	161	110	480	569	3 517			
Schleswig-Holstein	.	.	.	5	6	42	.	--	.	4	5	40			
Hamburg	.	--	.	5	4	21	.	.	--	3	4	31			
Niedersachsen	5	5	10	20	28	153	8	6	3	17	19	133			
Bremen	.	--	.	4	--	12	.	.	.	4	.	10			
Nordrhein-Westfalen	8	7	4	19	24	165	7	3	8	18	26	165			
Hessen	3	10	4	17	20	99	3	13	5	21	18	110			
Rheinland-Pfalz	3	3	3	9	7	45	.	.	.	5	6	35			
Baden-Württemberg	9	.	.	19	12	131	4	10	6	20	20	162			
Bayern	8	8	7	23	40	211	5	13	8	26	32	193			
Saarland	--	--	--	--	--	10	--	--	--	--	--	7			
Berlin	6	6	3	15	20	100	3	5	7	15	17	96			
Brandenburg	4	.	.	8	12	72	.	.	4	8	10	69			
Mecklenburg-Vorpommern	.	.	.	6	7	34	.	--	.	7	5	47			
Sachsen	14	11	8	33	41	221	17	18	6	41	46	299			
Sachsen-Anhalt	.	9	.	17	33	151	3	7	6	16	23	143			
Thüringen	77	52	36	165	201	1 004	91	48	28	167	197	972			
Ausland und unbekannt	56	30	15	101	133	1 031	57	29	22	108	140	1 005			

<sup>1)</sup> Abweichungen zu Tabelle 1.5.1 :vom Thüringer Landesamt für Statistik werden Zuzüge nach Quellgebieten **vierteljährlich** nicht zur Verfügung gestellt

**1.5.4. Zuzüge von Deutschen und Ausländern nach Quellgebieten**  
(Quelle: Städtisches Melderegister, eigene Ermittlungen)

	2020			2019			2020			2019		
	Jan.	Feb.	März	I. Quartal		Jahr	Jan.	Feb.	März	I. Quartal		Jahr
	Zuzüge Deutsche						Zuzüge Ausländer					
<b>Zuzüge insgesamt</b>	249	227	143	619	771	4 230	169	90	68	327	386	2 543
Schleswig-Holstein	.	.	.	6	9	73	.	--	.	.	.	8
Hamburg	.	.	.	6	.	47	.	.	--	.	.	5
Niedersachsen	11	9	11	31	43	246	.	.	.	6	4	33
Bremen	.	.	.	5	.	19	.	--	.	.	--	3
Nordrhein-Westfalen	13	8	10	31	37	259	.	.	.	6	13	68
Hessen	5	19	9	33	31	173	.	.	--	5	7	36
Rheinland-Pfalz	3	5	--	8	8	53	.	.	.	6	5	26
Baden-Württemberg	11	12	6	29	22	241	.	7	.	10	10	52
Bayern	10	17	11	38	55	333	3	4	4	11	17	71
Saarland	--	--	--	--	--	14	--	--	--	--	--	3
Berlin	6	10	8	24	33	154	.	.	.	6	4	37
Brandenburg	5	5	6	16	16	119	--	--	--	--	6	18
Mecklenburg-Vorpommern	6	.	.	12	12	77	.	--	--	.	--	4
Sachsen	28	27	13	68	74	459	.	.	.	6	13	60
Sachsen-Anhalt	8	13	8	29	52	259	.	.	--	4	4	32
Thüringen <sup>1)</sup>	128	87	47	262	348	1 592	40	13	17	70	50	350
Ausland und unbekannt	8	9	4	21	24	112	105	50	33	188	249	1 737

<sup>1)</sup> Die Zuzüge aus Thüringen bei Ausländern beinhalten auch die Zuweisungen von Flüchtlingen aus der Erstaufnahmeeinrichtung in Suhl nach Jena.

**Wanderungsgewinn bzw. -verlust von Juli 2018 bis März 2020**  
aus dem Melderegister

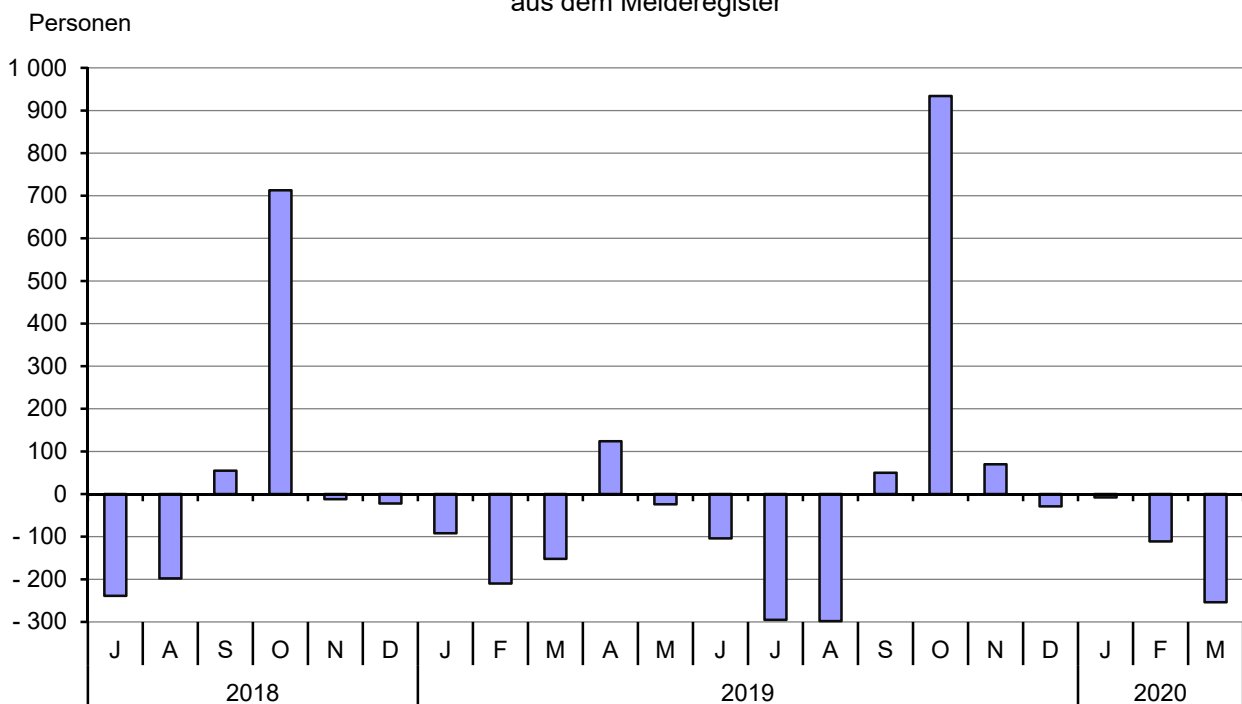



**1.5.5. Fortzüge nach Zielgebieten**

(Quelle: Städtisches Melderegister, eigene Ermittlungen; Jahr 2019 Thüringer Landesamt für Statistik)

	2020				2019	
	Januar	Februar	März	I. Quartal <sup>1)</sup>	Jahr	
	Fortzüge insgesamt					
<b>Fortzüge insgesamt</b>	426	428	465	1 319	1 611	7 014
Schleswig-Holstein	5	.	.	9	36	94
Hamburg	.	.	.	8	23	108
Niedersachsen	.	.	.	48	68	269
Bremen	.	--	--	.	5	22
Nordrhein-Westfalen	19	13	20	52	91	400
Hessen	8	13	10	31	48	202
Rheinland-Pfalz	.	.	.	11	16	104
Baden-Württemberg	21	13	24	58	90	366
Bayern	30	28	23	81	91	480
Saarland	.	.	--	.	4	24
Berlin	30	26	9	65	89	317
Brandenburg	8	.	12	22	42	193
Mecklenburg-Vorpommern	6	.	5	13	17	83
Sachsen	38	40	42	120	138	629
Sachsen-Anhalt	17	14	16	47	50	218
Thüringen	146	126	174	446	449	2 037
Ausland und unbekannt	65	128	110	303	354	1 468

	2020				2019		2020				2019				
	Jan.	Feb.	März	I. Quartal <sup>1)</sup>	Jahr	Jan.	Feb.	März	I. Quartal <sup>1)</sup>	Jahr	Jan.	Feb.	März	I. Quartal <sup>1)</sup>	Jahr
	männlich						weiblich								
<b>Fortzüge insgesamt</b>	225	197	221	643	775	3 518	201	231	244	676	836	3 496			
Schleswig-Holstein	.	.	--	.	19	52	.	--	.	.	17	42			
Hamburg	--	.	--	.	11	57	.	3	3	7	12	51			
Niedersachsen	9	9	7	25	35	138	11	6	6	23	33	131			
Bremen	.	--	--	.	.	13	--	--	--	--	.	9			
Nordrhein-Westfalen	10	10	9	29	50	216	9	3	11	23	41	184			
Hessen	3	7	7	17	23	106	5	6	3	14	25	96			
Rheinland-Pfalz	4	.	.	6	11	53	.	--	.	.	5	51			
Baden-Württemberg	13	4	14	31	56	203	8	9	10	27	34	163			
Bayern	18	14	11	43	37	232	12	14	12	38	54	248			
Saarland	.	--	--	.	.	11	.	.	--	.	.	13			
Berlin	13	13	3	29	35	158	17	13	6	36	54	159			
Brandenburg	4	.	7	13	22	97	4	--	5	9	20	96			
Mecklenburg-Vorpommern	.	.	.	4	5	38	4	.	.	9	12	45			
Sachsen	19	21	19	59	66	291	19	19	23	61	72	338			
Sachsen-Anhalt	8	9	6	23	26	109	9	5	10	24	24	109			
Thüringen	79	63	85	227	225	999	67	63	89	219	224	1 038			
Ausland und unbekannt	37	40	51	128	150	745	28	88	59	175	204	723			

<sup>1)</sup> Abweichungen zu Tabelle 1.5.1 :vom Thüringer Landesamt für Statistik werden Fortzüge nach Zielgebieten **vierteljährlich** nicht zur Verfügung gestellt

**1.5.6. Wanderung im Städtevergleich**  
(Quelle: Thüringer Landesamt für Statistik)

Land/kreisfreie Stadt	Zuzüge insgesamt (Personen) über die Grenzen der Gemeinde										
	2009	2010	2011	2012	2013	2014	2015	2016	2017	2018	2019
Thüringen	90 638	91 915	96 956	98 905	102 430	112 552	158 974	132 499	117 179	113 170	107 715
Erfurt	9 160	9 229	10 352	10 326	10 690	10 986	13 690	12 214	12 516	12 162	11 358
Gera <sup>1)</sup>	3 182	3 131	3 367	3 635	3 599	3 578	6 670	7 683	6 358	3 867	3 574
<b>Jena</b>	<b>6 830</b>	<b>6 627</b>	<b>6 886</b>	<b>7 140</b>	<b>7 195</b>	<b>7 395</b>	<b>8 358</b>	<b>8 421</b>	<b>7 760</b>	<b>7 496</b>	<b>7 019</b>
Suhl <sup>1)</sup>	1 239	1 206	1 363	1 249	1 429	3 548	13 352	7 069	5 302	5 145	4 806
Weimar	4 132	3 951	3 997	4 145	4 113	4 182	4 836	4 243	4 024	4 299	4 267
Eisenach	1 747	1 869	1 970	2 072	2 042	2 274	2 784	2 734	2 331	2 099	2 088

Land/kreisfreie Stadt	Fortzüge insgesamt (Personen) über die Grenzen der Gemeinde										
	2009	2010	2011	2012	2013	2014	2015	2016	2017	2018	2019
Thüringen	98 664	97 656	101 165	100 633	102 278	107 831	134 341	134 754	113 187	108 611	104 343
Erfurt	8 320	8 028	8 675	8 646	9 220	9 608	9 622	10 959	10 327	11 028	10 611
Gera <sup>1)</sup>	3 320	3 293	3 275	3 295	3 406	3 489	4 497	8 373	5 619	3 891	3 931
<b>Jena</b>	<b>5 947</b>	<b>6 086</b>	<b>6 710</b>	<b>6 720</b>	<b>6 558</b>	<b>7 123</b>	<b>7 134</b>	<b>7 773</b>	<b>7 066</b>	<b>7 206</b>	<b>7 014</b>
Suhl <sup>1)</sup>	1 651	1 680	1 630	1 662	1 542	2 769	12 499	7 949	5 445	5 081	4 584
Weimar	3 795	3 660	3 924	3 859	3 965	3 997	3 966	3 879	3 744	3 435	3 862
Eisenach	1 780	1 744	1 848	1 801	1 953	1 785	2 027	2 332	1 975	2 147	1 967

Land/kreisfreie Stadt	Wanderungsgewinn bzw. -verlust (-) (Personen)										
	2009	2010	2011	2012	2013	2014	2015	2016	2017	2018	2019
Thüringen	- 8 026	- 5 741	- 4 209	- 1 728	152	4 721	24 633	- 2 255	3 992	4 559	3 372
Erfurt	840	1 201	1 677	1 680	1 470	1 378	4 068	1 255	2 189	1 134	747
Gera <sup>1)</sup>	- 138	- 162	92	340	193	89	2 173	- 690	739	- 24	- 357
<b>Jena</b>	<b>883</b>	<b>541</b>	<b>176</b>	<b>420</b>	<b>637</b>	<b>272</b>	<b>1 224</b>	<b>648</b>	<b>694</b>	<b>290</b>	<b>5</b>
Suhl <sup>1)</sup>	- 412	- 474	- 267	- 413	- 113	779	853	- 880	- 143	64	222
Weimar	337	291	73	286	148	185	870	364	280	864	405
Eisenach	- 33	125	122	271	89	489	757	402	356	- 48	121

<sup>1)</sup> 2015 sehr starker Anstieg bei Zu- und Fortzügen durch Flüchtlinge, da in Gera und Suhl Erstaufnahmeeinrichtungen

**Saldo Wanderungsgewinn bzw. -verlust im Zeitraum 2009 bis 2019**

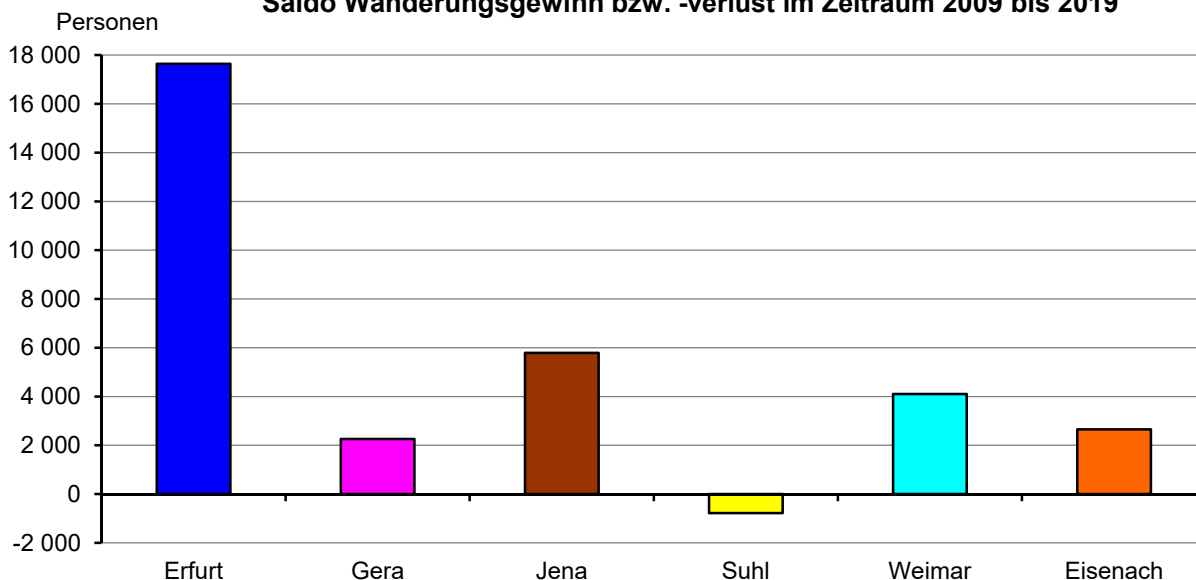

### 1.5.7. Innerstädtische Umzüge der wohnberechtigten Bevölkerung (Quelle: Städtisches Melderegister, eigene Ermittlungen)

#### 1.5.7.1. Übersichtstabelle

Jahr	I.	II.	III.	IV.	Jahr
	Quartal				
	Personen				
1995	1 903	1 661	1 803	2 699	8 066
1996	2 215	2 139	2 170	2 775	9 299
1997	3 014	3 494	3 729	3 900	14 137
1998	4 014	3 578	3 761	4 297	15 650
1999	2 909	2 403	2 645	2 851	10 808
2000	2 408	2 237	2 650	2 426	9 721
2001	2 664	2 440	2 334	2 575	10 013
2002	2 001	2 069	2 532	2 683	9 285
2003	2 583	2 072	2 307	2 170	9 132
2004	1 997	1 945	2 407	2 448	8 797
2005	1 855	1 956	2 185	2 504	8 500
2006	1 780	1 809	2 353	2 426	8 368
2007	1 689	1 902	2 145	2 239	7 975
2008	1 836	2 104	2 307	2 091	8 338
2009	2 001	1 911	2 200	2 139	8 251
2010	1 760	1 905	2 096	2 119	7 880
2011	1 891	1 910	2 076	2 004	7 881
2012	2 007	2 012	2 130	2 277	8 426
2013	2 020	2 169	2 191	2 149	8 529
2014	2 008	2 249	2 358	2 339	8 954
2015 <sup>1)</sup>	2 040	2 407	2 534	2 683	9 766
2016	2 693	2 894	2 363	2 448	10 398
2017	2 147	2 316	2 252	2 364	9 079
2018	1 968	2 082	2 086	2 296	8 432
2019	1 925	2 012	2 074	2 274	8 285
2020	1 487	.	.	.	.

<sup>1)</sup> Korrekturen bei den Asylbewerbern führten zu Differenzen zwischen Jahreswert und Summe der einzelnen Quartale

#### Innerstädtische Zu- und Fortzüge im I. Quartal 2020 aus dem Mederegister

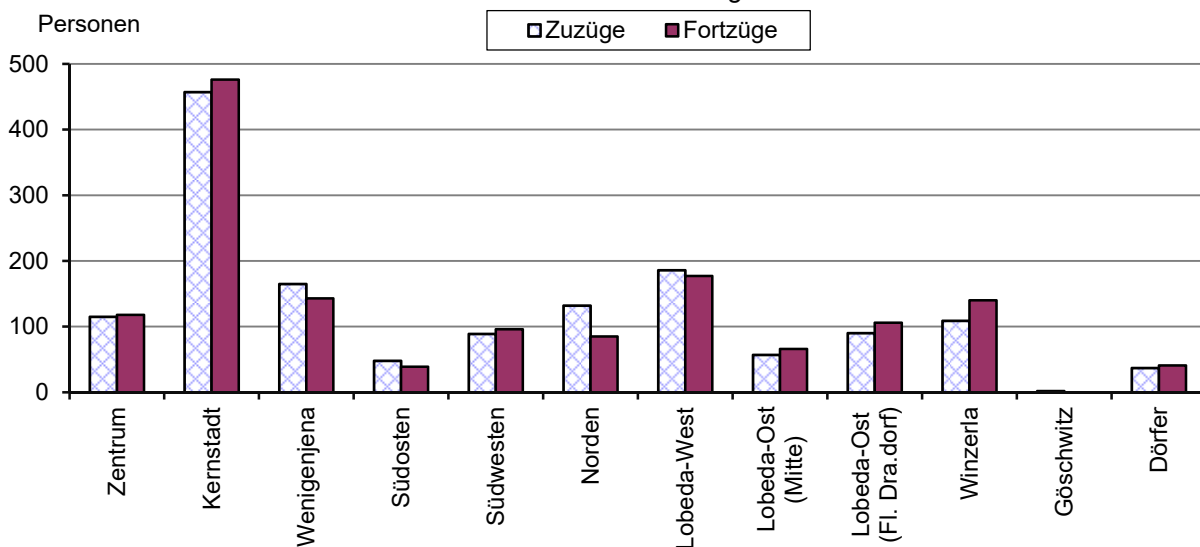

## 1.5.7.2. Innerstädtische Umzüge im I. Quartal 2020

I. Quartal 2020		von Stadtteil												Gesamtergebnis
		Zentrum	Kernstadt	Wenigenjena	Südosten	Südwesten	Norden	Lobeda-West	Lobeda-Ost (Mitte)	Lobeda-Ost (Flur Drackendorf)	Winzerla	Göschwitz	Dörfer	
nach Stadtteil	Zentrum	24	46	10	--	7	10	6	.	.	5	--	.	<b>115</b>
	Kernstadt	51	210	42	9	30	22	33	9	14	30	--	7	<b>457</b>
	Wenigenjena	15	54	43	9	12	.	7	.	6	10	--	5	<b>165</b>
	Südosten	.	19	5	7	.	.	.	.	.	4	--	.	<b>48</b>
	Südwesten	7	32	7	.	18	5	.	.	8	6	--	--	<b>89</b>
	Norden	5	46	12	.	5	31	12	8	.	4	--	6	<b>132</b>
	Lobeda-West	3	19	5	6	7	5	64	16	36	19	--	6	<b>186</b>
	Lobeda-Ost (Mitte)	.	11	.	--	--	--	19	9	7	7	--	--	<b>57</b>
	Lobeda-Ost (Flur Drackendorf)	.	10	7	.	.	.	22	13	22	5	--	.	<b>90</b>
	Winzerla	.	18	9	.	12	--	6	.	6	50	--	.	<b>109</b>
	Göschwitz	--	--	--	--	--	--	.	--	--	--	--	--	<b>.</b>
Dörfer	5	11	.	.	--	5	3	--	--	--	--	10	<b>37</b>	
<b>innerstädtische Fortzüge gesamt</b>		<b>118</b>	<b>476</b>	<b>143</b>	<b>39</b>	<b>96</b>	<b>85</b>	<b>177</b>	<b>66</b>	<b>106</b>	<b>140</b>	<b>--</b>	<b>41</b>	<b>1 487</b>
inn. Fortz. in % (*)		2,1	1,6	1,0	0,6	1,6	0,8	1,6	1,1	1,6	1,3	0,0	0,6	
<b>innerstädtische Zuzüge gesamt</b>		<b>115</b>	<b>457</b>	<b>165</b>	<b>48</b>	<b>89</b>	<b>132</b>	<b>186</b>	<b>57</b>	<b>90</b>	<b>109</b>	<b>2</b>	<b>37</b>	
inn. Zuzüge in % (*)		2,0	1,5	1,1	0,8	1,5	1,2	1,7	1,0	1,4	1,0	0,3	0,5	
<b>innerstädtischer Saldo gesamt</b>		<b>- 3</b>	<b>- 19</b>	<b>22</b>	<b>9</b>	<b>- 7</b>	<b>47</b>	<b>9</b>	<b>- 9</b>	<b>- 16</b>	<b>- 31</b>	<b>2</b>	<b>- 4</b>	
inn. Saldo in % (*)		- 0,1	- 0,1	0,2	0,1	- 0,1	0,4	0,1	- 0,2	- 0,2	- 0,3	0,3	- 0,1	
Wohnberechtigte zum 31.12.2019		5 643	30 238	14 632	6 262	5 828	10 594	11 114	5 992	6 595	10 853	609	7 253	

(\*) Prozentangaben bezogen auf Wohnberechtigte vor Beginn des dargestellten Zeitraums (letzte Zeile).

## Übersicht der Einteilung der statistischen Bezirke in Stadtteile

Stadtteil lt. Tabelle	dazugehörige statistische Bezirke
Zentrum	Jena-Zentrum (41)
Kernstadt	Jena-West (42), Jena-Nord (43), Jena-Süd (44)
Wenigenjena	Wenigenjena-Kernberge (81), Wenigenjena Ort (82), Wenigenjena-Schlegelsberg (83)
Südosten	Burgau Ort (21), Ringwiese Flur Burgau (22), Lobeda-Altstadt (61), Wöllnitz (100), Ziegenhain Ort (111), Ziegenhainer Tal (112)
Südwesten	Ammerbach Ort (11), Beutenberg/Winzerlaer Straße (12), Lichtenhain Ort (51), Mühlenstraße (52)
Norden	Löbstedt Ort (71), Nord II (72), Zwätzen (120)
Lobeda-West	Lobeda-West (62)
Lobeda-Ost (Mitte)	Lobeda-Ost (63)
Lobeda-Ost (Flur Drackendorf)	Drackendorf/Lobeda-Ost (131)
Winzerla	Winzerla (90)
Göschwitz	Göschwitz (30)
Dörfer	Drackendorf (132), Ilmnitz (133), Maua (141), Leutra (142), Münchenroda (151), Remderoda (152), Krippendorf (161), Vierzehnheiligen (162), Isserstedt (170), Cospeda (181), Lützeroda (182), Closewitz (183), Kunitz (191), Laasan (192), Jenaprießnitz (201), Wogau (202)

## 2. Erwerbstätigkeit und Arbeitsmarkt

### 2.1. Sozialversicherungspflichtig Beschäftigte

(Quelle: Statistik der Bundesagentur für Arbeit, Thüringer Landesamt für Statistik)

#### 2.1.1. Sozialversicherungspflichtig Beschäftigte am Wohnort

##### 2.1.1.1. Sozialversicherungspflichtig Beschäftigte 2019 am Wohnort (p)

	31.3.2019	30.6.2019	30.9.2019	31.12.2019
<b>insgesamt</b> <sup>1)</sup>	42 040	42 334	42 724	42 542
davon: Männer	21 956	22 157	22 469	22 322
Frauen	20 084	20 177	20 255	20 220
von insgesamt:				
Deutsche	38 791	38 901	39 050	38 874
davon: Männer	20 010	20 052	20 190	20 072
Frauen	18 781	18 849	18 860	18 802
Ausländer <sup>2)</sup>	3 238	3 420	3 663	3 654
davon: Männer	1 940	2 097	2 273	2 240
Frauen	1 298	1 323	1 390	1 414
Vollzeitbeschäftigte	28 846	28 835	29 175	28 816
davon: Männer	17 735	17 790	18 096	17 871
Frauen	11 111	11 045	11 079	10 945
Teilzeitbeschäftigte	13 194	13 499	13 549	13 726
davon: Männer	4 221	4 367	4 373	4 451
Frauen	8 973	9 132	9 176	9 275

##### 2.1.1.2. Sozialversicherungspflichtig Beschäftigte und Auszubildende am Wohnort nach Ausbildung und Alter

Sozialversicherungspflichtig Beschäftigte am Wohnort	31.12.2019 p			31.12.2018 p		
	insge- samt	davon:		insge- samt	davon:	
		männlich	weiblich		männlich	weiblich
<b>insgesamt</b> <sup>1)</sup>	42 542	22 322	20 220	42 210	22 062	20 148
dar.: mit beruflichem Ausbildungsabschluss	37 648	19 310	18 338	37 454	19 158	18 296
davon: mit anerkanntem Berufsabschluss <sup>2)</sup>	20 711	10 457	10 254	20 862	10 501	10 361
mit akademischem Berufsabschluss <sup>3)</sup>	16 937	8 853	8 084	16 592	8 657	7 935
ohne beruflichen Ausbildungsabschluss	3 094	1 927	1 167	2 917	1 777	1 140
Auszubildende	1 306	801	505	1 258	744	514
davon: im Alter von ... bis unter ... Jahren						
unter 20	663	384	279	635	369	266
20 bis 25	2 476	1 401	1 075	2 237	1 257	980
25 bis 30	5 118	2 786	2 332	5 451	2 893	2 558
30 bis 35	6 896	3 772	3 124	6 767	3 667	3 100
35 bis 40	6 057	3 237	2 820	5 978	3 180	2 798
40 bis 45	4 675	2 409	2 266	4 371	2 271	2 100
45 bis 50	4 170	2 130	2 040	4 368	2 250	2 118
50 bis 55	4 586	2 311	2 275	4 631	2 313	2 318
55 bis 60	4 393	2 159	2 234	4 245	2 080	2 165
60 bis 65	3 094	1 479	1 615	3 042	1 432	1 610
65 und älter	414	254	160	395	260	135

<sup>1)</sup> einschließlich Fälle "ohne Angabe"

<sup>2)</sup> Abschluss einer anerkannten Berufsausbildung, Meister-/Techniker- oder gleichwertiger Fachschulabschluss

<sup>3)</sup> Bachelor, Diplom/Magister/Master/Staatsexamen, Promotion

## 2.1.2. Sozialversicherungspflichtig Beschäftigte am Arbeitsort

### 2.1.2.1. Sozialversicherungspflichtig Beschäftigte 2019 am Arbeitsort (p)

	31.3.2019	30.6.2019	30.9.2019	31.12.2019
<b>insgesamt</b> <sup>1)</sup>	57 155	57 455	58 218	58 101
davon: Männer	28 287	28 555	28 906	28 739
Frauen	28 868	28 900	29 312	29 362
von insgesamt:				
Deutsche	53 379	53 549	54 191	54 121
davon: Männer	25 986	26 157	26 421	26 329
Frauen	27 393	27 392	27 770	27 792
Ausländer <sup>2)</sup>	3 768	3 898	4 020	3 972
davon: Männer	2 298	2 394	2 482	2 405
Frauen	1 470	1 504	1 538	1 567
Vollzeitbeschäftigte	40 223	40 277	40 877	40 566
davon: Männer	23 688	23 805	24 206	23 954
Frauen	16 535	16 472	16 671	16 612
Teilzeitbeschäftigte	16 932	17 178	17 341	17 535
davon: Männer	4 599	4 750	4 700	4 785
Frauen	12 333	12 428	12 641	12 750

<sup>1)</sup> einschließlich Fälle „ohne Angabe“

<sup>2)</sup> ohne "Staatenlos" bzw. "Personen mit ungeklärter Staatsangehörigkeit"

### 2.1.2.2. Sozialversicherungspflichtig Beschäftigte am Arbeitsort nach Wirtschaftsabschnitten

Wirtschaftsabschnitt	Sozialversicherungspflichtig Beschäftigte am Arbeitsort am					
	31.12.2019 p			31.12.2018 p		
	insgesamt	davon:		insgesamt	davon:	
	männlich	weiblich		männlich	weiblich	
<b>insgesamt</b> <sup>1)</sup>	58 101	28 739	29 362	57 354	28 413	28 941
darunter nach zusammengefassten Wirtschaftsabschnitten <sup>2)</sup>						
Land- und Forstwirtschaft, Fischerei	.	.	.	.	.	.
Produzierendes Gewerbe <sup>3)</sup>	13 154	9 536	3 618	12 921	9 415	3 506
Produzierendes Gewerbe ohne Baugewerbe <sup>3)</sup>	10 728	7 427	3 301	10 585	7 358	3 227
Verarbeitendes Gewerbe	10 159	7 042	3 117	10 069	6 996	3 073
Baugewerbe	2 426	2 109	317	2 336	2 057	279
Dienstleistungsbereiche	44 947	19 203	25 744	44 433	18 998	25 435
Handel, Verkehr und Gastgewerbe	8 152	4 060	4 092	8 043	3 996	4 047
Information und Kommunikation	2 496	1 745	751	2 343	1 658	685
Finanz- und Versicherungsdienstleistungen	739	298	441	769	309	460
Grundstücks- und Wohnungswesen	903	514	389	974	561	413
Freiberufliche, wissenschaftliche, technische						
Dienstleistungen, sonstige wirtschaftliche Dienstleistungen	9 318	5 007	4 311	9 711	5 214	4 497
Öffentliche Verwaltung, Verteidigung, Sozialversicherung, Erziehung und Unterricht, Gesundheits- und Sozialwesen	20 990	6 653	14 337	20 325	6 386	13 939
Kunst, Unterhaltung und Erholung, sonstige Dienstleistungen, Private Haushalte, Exterritoriale Organisationen	2 349	926	1 423	2 268	874	1 394

<sup>1)</sup> einschließlich der Fälle ohne Angabe zur wirtschaftlichen Gliederung

<sup>2)</sup> Klassifikation der Wirtschaftszweige 2008 (WZ 2008), ohne die Fälle ohne Angabe zur wirtschaftlichen Gliederung

<sup>3)</sup> aus Gründen der Geheimhaltung ist der Wirtschaftsbereich Land- und Forstwirtschaft, Fischerei hier enthalten

**2.1.2.3. Ausländische sozialversicherungspflichtig Beschäftigte am Arbeitsort nach Staatsangehörigkeit**

	2019			
	März	Juni	September	Dezember
<b>Ausländer insgesamt</b>	<b>3 768</b>	<b>3 898</b>	<b>4 020</b>	<b>3 972</b>
EU	1 674	1 709	1 676	1 608
EU-Erweiterung seit 2004	1 126	1 156	1 128	1 076
Drittstaaten (nicht EU)	2 007	2 174	2 326	2 346
GIPS-Staaten	330	332	332	317
Westbalkan	133	139	133	132
Asylherkunftsländer	455	511	598	588
Zuwanderungsländer	2 373	2 478	2 548	2 469
Übrige (ohne Zuwanderungsländer)	1 427	1 454	1 509	1 539
<b>Europa</b>	<b>2 229</b>	<b>2 287</b>	<b>2 266</b>	<b>2 201</b>
Bulgarien	93	97	92	91
Frankreich	53	56	56	55
Griechenland	70	66	70	68
Großbritannien und Nordirland	54	51	47	45
Italien	150	148	145	129
Österreich	47	46	46	47
Polen	196	207	200	184
Portugal	33	35	35	35
Rumänien	162	169	161	158
Russland	191	190	194	195
Schweiz	24	22	23	24
Serbien	31	27	26	26
Slowakei	45	55	58	56
Spanien	77	83	82	85
Tschechien	64	62	63	64
Türkei	67	75	74	78
Ukraine	113	124	132	130
Ungarn	368	361	357	333
Weißrussland	20	20	23	23
<b>Afrika</b>	<b>168</b>	<b>184</b>	<b>197</b>	<b>211</b>
Ägypten	37	33	39	40
<b>Asien</b>	<b>1 114</b>	<b>1 174</b>	<b>1 286</b>	<b>1 289</b>
Afghanistan	83	86	110	95
China	133	133	140	142
Indien	149	156	168	171
Irak	38	49	58	55
Iran	57	65	71	82
Syrien	221	249	290	285
Vietnam	144	147	148	149
<b>Amerika</b>	<b>238</b>	<b>234</b>	<b>252</b>	<b>253</b>
Brasilien	36	35	35	33
USA	83	75	82	84

Drittstaaten: Ausland ohne EU-Länder, Island, Liechtenstein, Norwegen, Schweiz

Asylherkunftsländer (8 Länder; nicht Europa): Eritrea, Nigeria, Somalia, Afghanistan, Irak, Iran, Pakistan, Syrien

bis März 2019 Zuwanderungsländer: Asylherkunftsländer + EU-Osterweiterung + GIPS + osteurop. Drittstaaten + Balkanstaaten

ab Juni 2019 Zuwanderungsländer: Asylherkunftsländer + EU-Osterweiterung + GIPS + osteurop. Drittstaaten + Westbalkan

Westbalkan: Albanien, Bosnien und Herzegowina, Kosovo, Nordmazedonien, Montenegro, Serbien

GIPS-Staaten: Griechenland, Italien, Portugal, Spanien

## 2.2. Ausschließlich geringfügig Beschäftigte am Arbeitsort nach der Staatsangehörigkeit

(Quelle: Statistik der Bundesagentur für Arbeit)

	2019			
	März	Juni	September	Dezember
<b>Ausländer insgesamt</b>	<b>657</b>	<b>707</b>	<b>647</b>	<b>667</b>
EU	117	101	93	104
EU-Erweiterung seit 2004	54	47	48	46
Drittstaaten (nicht EU)	549	606	565	572
GIPS-Staaten	36	30	25	30
Asylherkunftsländer	138	140	123	146
Westbalkan	17	13	11	21
Zuwanderungsländer	329	317	285	321
Übrige (ohne Zuwanderungsländer)	330	383	367	351
<b>Europa</b>	<b>234</b>	<b>214</b>	<b>194</b>	<b>217</b>
Albanien	6	4	5	10
Bulgarien	19	19	17	15
Griechenland	8	7	6	8
Italien	19	15	13	13
Kosovo	9	5	4	6
Polen	10	7	7	7
Rumänien	10	11	9	10
Russland	41	38	37	34
Spanien	5	5	3	7
Türkei	15	12	10	13
Ukraine	41	45	36	39
<b>Afrika</b>	<b>49</b>	<b>61</b>	<b>59</b>	<b>62</b>
Ägypten	11	14	11	12
Marokko	17	20	15	18
<b>Asien</b>	<b>335</b>	<b>379</b>	<b>350</b>	<b>356</b>
Afghanistan	11	13	9	23
Bangladesch	10	6	3	6
China	26	37	30	29
Georgien	17	14	16	16
Indien	36	57	60	47
Indonesien	12	13	9	11
Irak	7	11	10	9
Iran	16	16	19	20
Kasachstan	5	7	6	6
Pakistan	16	12	9	12
Syrien	78	79	67	71
Vietnam	33	41	35	30
<b>Amerika</b>	<b>38</b>	<b>41</b>	<b>43</b>	<b>32</b>
USA	9	8	9	6

Drittstaaten: Ausland ohne EU-Länder, Island, Liechtenstein, Norwegen, Schweiz

Asylherkunftsländer (8 Länder; nicht Europa): Eritrea, Nigeria, Somalia, Afghanistan, Irak, Iran, Pakistan, Syrien

bis März 2019 Zuwanderungsländer: Asylherkunftsländer + EU-Osterweiterung + GIPS + osteurop. Drittstaaten + Balkanstaaten

ab Juni 2019 Zuwanderungsländer: Asylherkunftsländer + EU-Osterweiterung + GIPS + osteurop. Drittstaaten + Westbalkan

Westbalkan: Albanien, Bosnien und Herzegowina, Kosovo, Nordmazedonien, Montenegro, Serbien

GIPS-Staaten: Griechenland, Italien, Portugal, Spanien



## 2.3. Geringfügig entlohnte Beschäftigte

(Quelle: Statistik der Bundesagentur für Arbeit)

### 2.3.1. Geringfügig entlohnte Beschäftigte am Arbeitsort

#### 2.3.1.1. Geringfügig entlohnte Beschäftigte insgesamt am Arbeitsort nach Geschlecht und Alter

Arbeitsort Jena	Geringfügig entlohnte Beschäftigte am Stichtag Ende ... p					
	Sept. 2018	Dez. 2018	März 2019	Juni 2019	Sept. 2019	Dez. 2019
<b>insgesamt</b>	7 968	8 399	8 079	8 395	8 122	8 596
davon: Männer	3 648	3 820	3 692	3 835	3 730	3 913
Frauen	4 320	4 579	4 387	4 560	4 392	4 683
darunter: unter 25 Jahre	2 527	2 860	2 616	2 897	2 703	3 073
25 bis unter 55 Jahre	3 611	3 708	3 600	3 629	3 548	3 637
55 bis unter 65 Jahre	850	832	848	842	827	825
65 Jahre und älter	980	999	1 015	1 027	1 044	1 061
darunter: Deutsche	7 222	7 624	7 300	7 565	7 317	7 738
Ausländer	741	766	771	820	794	849

#### 2.3.1.2. Geringfügig entlohnte Beschäftigte am Arbeitsort nach Berufsabschluss und Geschlecht

Arbeitsort Jena	Geringfügig entlohnte Beschäftigte am Stichtag Ende ... p					
	Sept. 2018	Dez. 2018	März 2019	Juni 2019	Sept. 2019	Dez. 2019
<b>insgesamt</b>	7 968	8 399	8 079	8 395	8 122	8 596
ohne beruflichen Ausbildungsabschluss	2 068	2 273	2 167	2 359	2 186	2 451
davon: Männer	968	1 024	1 012	1 091	1 049	1 154
Frauen	1 100	1 249	1 155	1 268	1 137	1 297
mit anerkanntem Berufsabschluss <sup>1)</sup>	2 978	3 067	2 991	3 016	2 997	3 017
davon: Männer	1 316	1 359	1 320	1 322	1 329	1 327
Frauen	1 662	1 708	1 671	1 694	1 668	1 690
mit akademischem Abschluss <sup>2)</sup>	1 919	2 050	1 955	2 074	2 002	2 151
davon: Männer	892	970	921	989	929	987
Frauen	1 027	1 080	1 034	1 085	1 073	1 164
Ausbildung unbekannt	1 003	1 009	966	946	937	977
davon: Männer	472	467	439	433	423	445
Frauen	531	542	527	513	514	532

<sup>1)</sup> "mit anerkanntem Berufsabschluss" ist die Summe aus "mit anerkanntem Berufsabschluss" und "Meister-/Techniker-/gleichwertiger Fachschulabschluss"

<sup>2)</sup> "mit akademischem Abschluss" ist die Summe aus "Bachelor", "Diplom/Magister/Master/Staatsexamen" und "Promotion"

#### 2.3.1.3. Ausschließlich geringfügig entlohnte Beschäftigte am Arbeitsort

Arbeitsort Jena	ausschließlich geringfügig entlohnte Beschäftigte am Stichtag Ende ... p					
	Sept. 2018	Dez. 2018	März 2019	Juni 2019	Sept. 2019	Dez. 2019
<b>insgesamt</b>	5 857	6 236	5 968	6 242	5 885	6 344
davon: Männer	2 684	2 831	2 740	2 864	2 702	2 890
Frauen	3 173	3 405	3 228	3 378	3 183	3 454
darunter: unter 25 Jahre	2 290	2 591	2 379	2 642	2 428	2 788
25 bis unter 55 Jahre	2 016	2 105	2 013	2 019	1 892	1 988
55 bis unter 65 Jahre	590	563	580	575	543	532
65 Jahre und älter	961	977	996	1 006	1 022	1 036
darunter: Deutsche	5 280	5 638	5 365	5 615	5 319	5 722
Ausländer	572	589	595	617	555	613

### Ausschließlich geringfügig entlohnte Beschäftigte am Arbeitsort

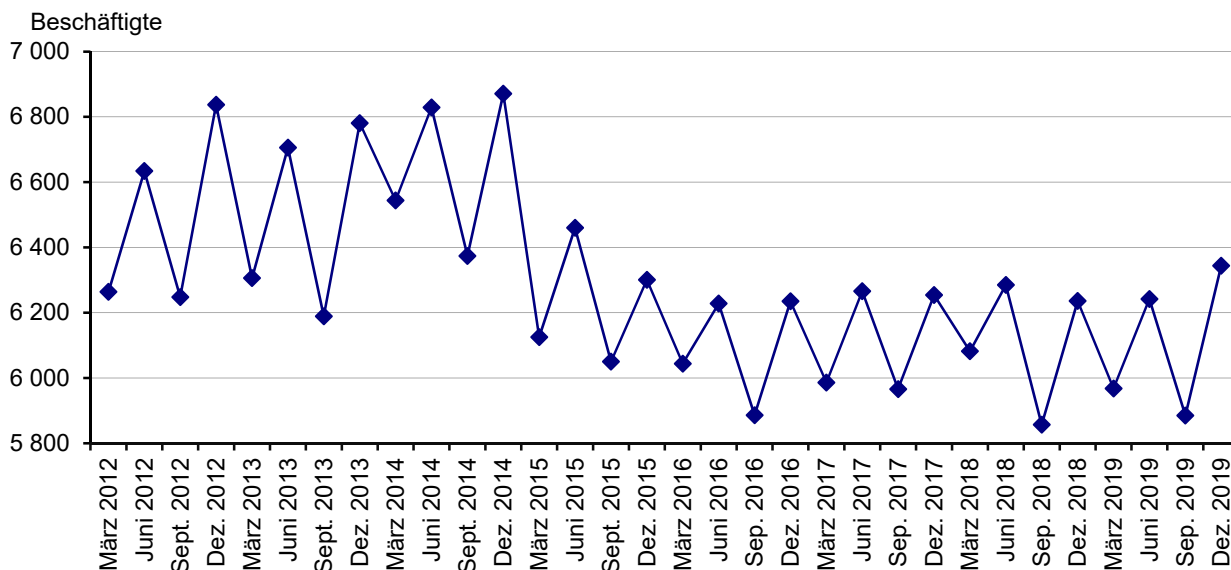

#### 2.3.1.4. Geringfügig entlohnte Beschäftigte im Nebenjob am Arbeitsort

Arbeitsort Jena	Geringfügig entlohnte Beschäftigte am Stichtag Ende ... p					
	Sept. 2018	Dez. 2018	März 2019	Juni 2019	Sept. 2019	Dez. 2019
<b>insgesamt</b>	2 111	2 163	2 111	2 153	2 237	2 252
davon: Männer	964	989	952	971	1 028	1 023
Frauen	1 147	1 174	1 159	1 182	1 209	1 229
darunter: unter 25 Jahre	237	269	237	255	275	285
25 bis unter 55 Jahre	1 595	1 603	1 587	1 610	1 656	1 649
55 bis unter 65 Jahre	260	269	268	267	284	293
65 Jahre und älter	19	22	19	21	22	25
darunter: Deutsche	1 942	1 986	1 935	1 950	1 998	2 016
Ausländer	169	177	176	203	239	236

### Geringfügig entlohnte Beschäftigte im Nebenjob am Arbeitsort

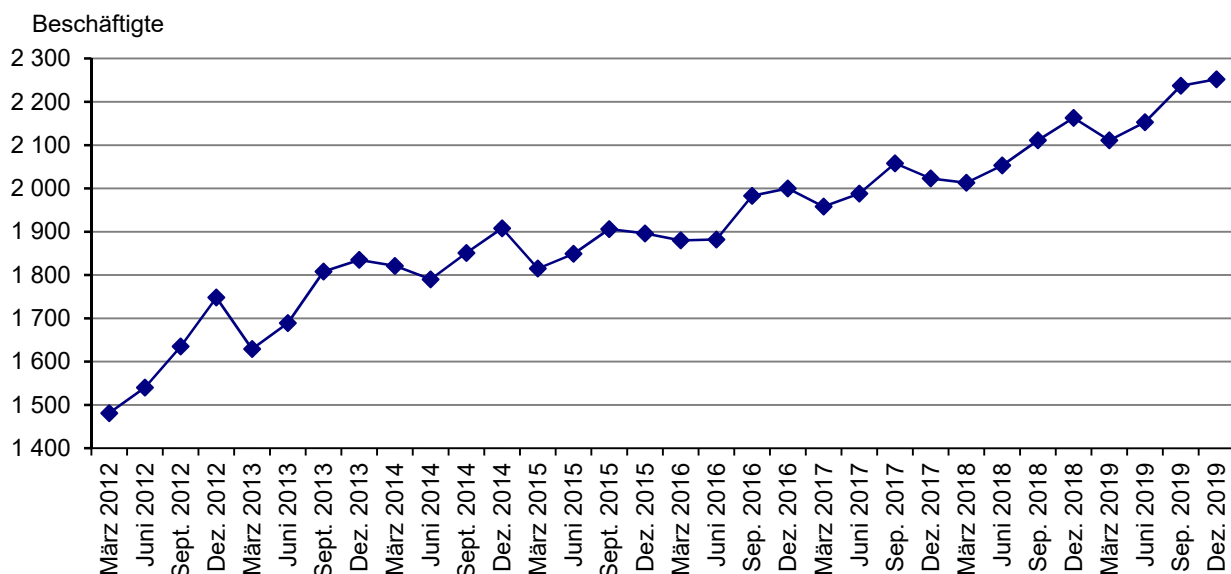

## 2.3.2. Geringfügig entlohnte Beschäftigte am Wohnort

Wohnort Jena	Geringfügig entlohnte Beschäftigte am Stichtag Ende ... p					
	Sept. 2018	Dez. 2018	März 2019	Juni 2019	Sept. 2019	Dez. 2019
<b>insgesamt</b>	7 228	7 586	7 377	7 608	7 302	7 611
davon: Männer	3 450	3 584	3 524	3 646	3 483	3 598
Frauen	3 778	4 002	3 853	3 962	3 819	4 013
darunter: unter 25 Jahre	2 264	2 560	2 406	2 593	2 388	2 631
25 bis unter 55 Jahre	3 359	3 435	3 363	3 379	3 272	3 335
55 bis unter 65 Jahre	721	698	707	708	692	683
65 Jahre und älter	884	893	901	928	950	962
darunter: Deutsche	6 309	6 632	6 410	6 593	6 343	6 614
Ausländer	913	945	959	1 003	947	987

## Geringfügig entlohnte Beschäftigte am Wohnort

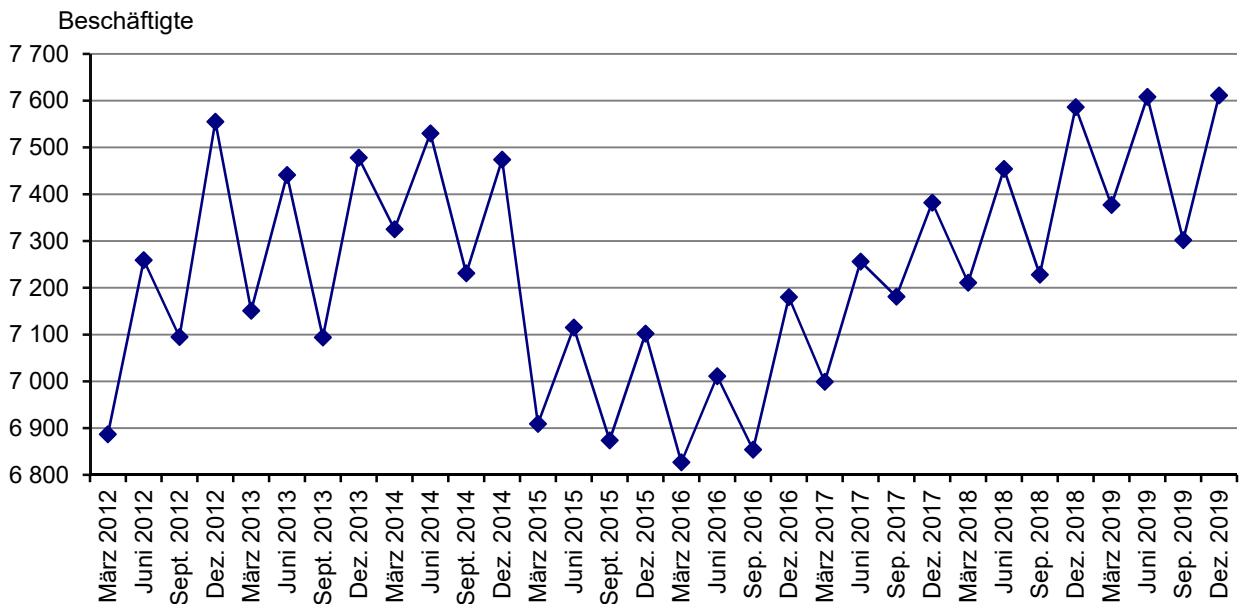

## 2.4. Arbeitsmarkt

(Quelle: Statistik der Bundesagentur für Arbeit, Datenstand Juli 2020)

### 2.4.1. Bestand an Arbeitslosen in der Stadt Jena

Stadt Jena	2020			2019		
	Januar	Februar	März	Januar	Februar	März
Arbeitslose insgesamt	2 918	2 850	2 802	3 161	3 106	3 004
davon: Männer	1 728	1 679	1 633	1 838	1 812	1 730
Frauen	1 190	1 171	1 169	1 323	1 294	1 274
davon: Rechtskreis SGB II	1 836	1 821	1 814	2 081	2 035	2 010
davon: Männer	1 075	1 065	1 055	1 232	1 206	1 186
Frauen	761	756	759	849	829	824
Rechtskreis SGB III	1 082	1 029	988	1 080	1 071	994
davon: Männer	653	614	578	606	606	544
Frauen	429	415	410	474	465	450
<u>von den Arbeitslosen sind:</u>						
Jugendliche unter 20 Jahre	45	41	50	63	69	65
Jugendliche 20 bis unter 25 Jahre	202	200	196	222	229	222
Arbeitslose 55 Jahre und älter	614	611	604	678	682	649
Langzeitarbeitslose	946	935	943	1 020	1 002	999
Ausländer	715	677	674	759	741	723
Arbeitslosenquote <sup>1)</sup> in % bezogen auf						
- alle zivilen Erwerbspersonen	5,2	5,1	5,0	5,7	5,6	5,4
darunter: Männer	5,9	5,7	5,5	6,3	6,2	5,9
Frauen	4,5	4,4	4,4	5,0	4,9	4,8
Jugendliche 15 bis u. 25 Jahre	4,5	4,4	4,5	5,7	5,9	5,7
- abhängige zivile Erwerbspersonen	5,6	5,5	5,4	6,1	6,0	5,8

<sup>1)</sup> ab Mai 2019 Berechnungsbasis: zivile Erwerbspersonen per 30.6.2018

### Arbeitslose 2019 und 2020 in Jena

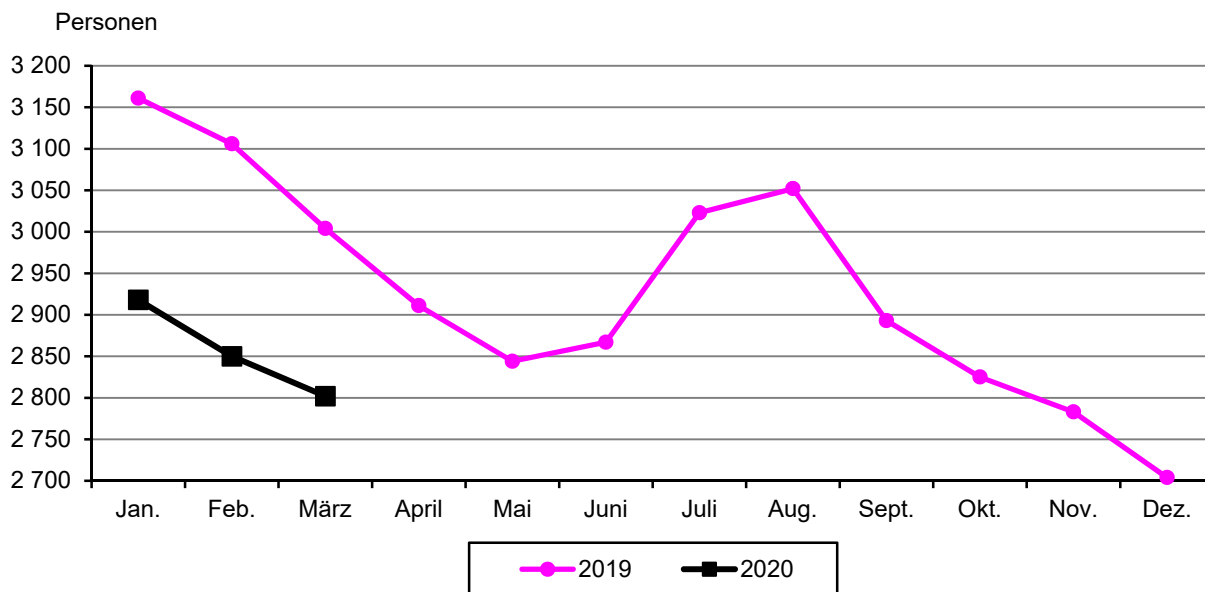

## 2.4.2. Struktur der Arbeitslosen

Stadt Jena	2020			2019		
	Januar	Februar	März	Januar	Februar	März
<u>Anteilswerte</u>	Prozent					
Arbeitslose	100,0	100,0	100,0	100,0	100,0	100,0
<u>von den Arbeitslosen sind:</u>						
davon: Männer	59,2	58,9	58,3	58,1	58,3	57,6
Frauen	40,8	41,1	41,7	41,9	41,7	42,4
davon: Rechtskreis SGB II	62,9	63,9	64,7	65,8	65,5	66,9
Rechtskreis SGB III	37,1	36,1	35,3	34,2	34,5	33,1
Jugendliche unter 20 Jahre	1,5	1,4	1,8	2,0	2,2	2,2
Jugendliche 20 bis unter 25 Jahre	6,9	7,0	7,0	7,0	7,4	7,4
55 Jahre und älter	21,0	21,4	21,6	21,4	22,0	21,6
Langzeitarbeitslose	32,4	32,8	33,7	32,3	32,3	33,3
Ausländer	24,5	23,8	24,1	24,0	23,9	24,1

## 2.4.3. Leistungsempfänger

### 2.4.3.1. Leistungsempfänger nach SGB III und SGB II

Stadt Jena	2020			2019		
	Januar	Februar	März	Januar	Februar	März
<b>Rechtskreis SGB III</b>						
Leistungsempfänger insgesamt	1 047	1 064	1 018	1 031r	1 033r	996r
Arbeitslosengeld Alg I	952	964	914	943r	937r	887r
Unterhaltsgeld/Arbeitslosengeld bei Weiterbildung	95	100	104	88	96	109
<b>Rechtskreis SGB II <sup>1)</sup></b>						
Bedarfsgemeinschaften insgesamt	3 511	3 518	3 560	3 901	3 887	3 898
Personen in Bedarfsgemeinschaften	6 383	6 404	6 462	7 100	7 094	7 096
Leistungsberechtigte (LB)	6 076	6 160	6 182	6 763	6 803	6 766
Nicht Leistungsberechtigte (NLB)	307	244	280	337	291	330

<sup>1)</sup> detaillierte Angaben zu Alleinerziehenden und Kindern in Bedarfsgemeinschaften unter Punkt 12. Soziales

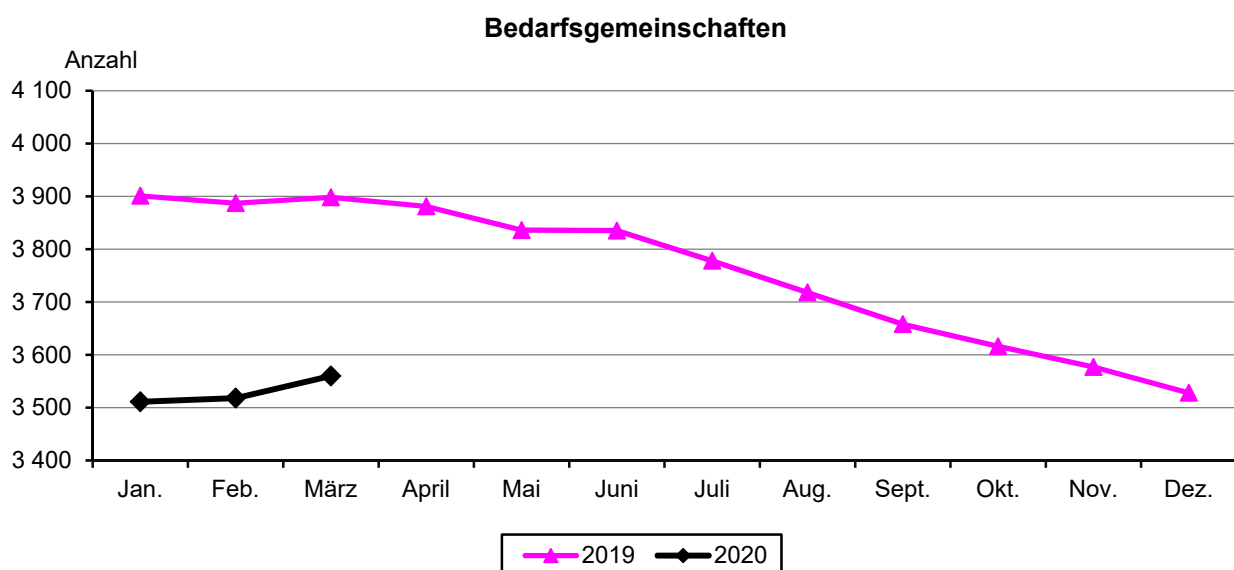



**2.4.3.3. Leistungsberechtigte in Bedarfsgemeinschaften**

Stadt Jena	2020			2019		
	Januar	Februar	März	Januar	Februar	März
<b>Leistungsberechtigte (LB) <sup>1)</sup></b>	6 076	6 160	6 182	6 763	6 803	6 766
<u>darunter:</u>						
Männer	3 154	3 181	3 179	3 521	3 532	3 530
Frauen	2 922	2 979	3 003	3 242	3 271	3 236
Deutsche	3 947	4 009	4 028	4 434	4 459	4 445
Ausländer	2 113	2 135	2 138	2 312	2 327	2 306
unter 25 Jahre	2 358	2 424	2 410	2 654	2 713	2 676
25 bis unter 55 Jahre	2 921	2 932	2 956	3 284	3 252	3 245
55 Jahre und älter	797	804	816	825	.	845
<b>Regelleistungsberechtigte (RLB) <sup>1)</sup></b>	6 029	6 078	6 137	6 716	6 718	6 722
<u>darunter:</u>						
Männer	3 135	3 137	3 158	3 503	3 491	3 509
Frauen	2 894	2 941	2 979	3 213	3 227	3 213
Deutsche	3 905	3 943	3 991	4 396	4 389	4 409
Ausländer	2 108	2 119	2 130	2 303	2 312	2 298
unter 25 Jahre	2 326	2 360	2 386	2 620	2 641	2 645
25 bis unter 55 Jahre	2 910	2 918	2 940	3 274	3 241	3 235
55 Jahre und älter	793	800	811	822	836	842
<b>Erwerbsfähige Leistungsberechtigte (ELB) <sup>1)</sup></b>	4 465	4 476	4 534	4 930	4 917	4 933
<u>darunter:</u>						
Männer	2 355	2 343	2 368	2 609	2 595	2 609
Frauen	2 110	2 133	2 166	2 321	2 322	2 324
Deutsche	2 974	2 986	3 025	3 309	3 283	3 306
Ausländer	1 480	1 479	1 498	1 611	1 624	1 617
Alleinerziehende	588	588	592	664	667	661
unter 25 Jahre	800	795	820	875	879	896
25 bis unter 55 Jahre	2 893	2 901	2 923	3 254	3 223	3 217
55 Jahre und älter	772	780	791	801	815	820
<b>Nicht erwerbsfähige Leistungsberechtigte (NEF) <sup>1)</sup></b>	1 564	1 602	1 603	1 786	1 801	1 789
<u>darunter:</u>						
männlich	780	794	790	894	896	900
weiblich	784	808	813	892	905	889
Deutsche	931	957	966	1 087	1 106	1 103
Ausländer	628	640	632	692	688	681
unter 3 Jahre	361	359	353	408	405	408
3 bis unter 6 Jahre	350	353	345	392	397	390
6 bis unter 15 Jahre	805	840	856	933	949	943
15 Jahre und älter	48	50	49	53	50	48
<b>Sonstige Leistungsberechtigte (SLB)</b>	47	82	45	47	85	44

<sup>1)</sup> einschließlich Fälle "ohne Angabe"

### Erwerbsfähige Leistungsberechtigte (ELB)

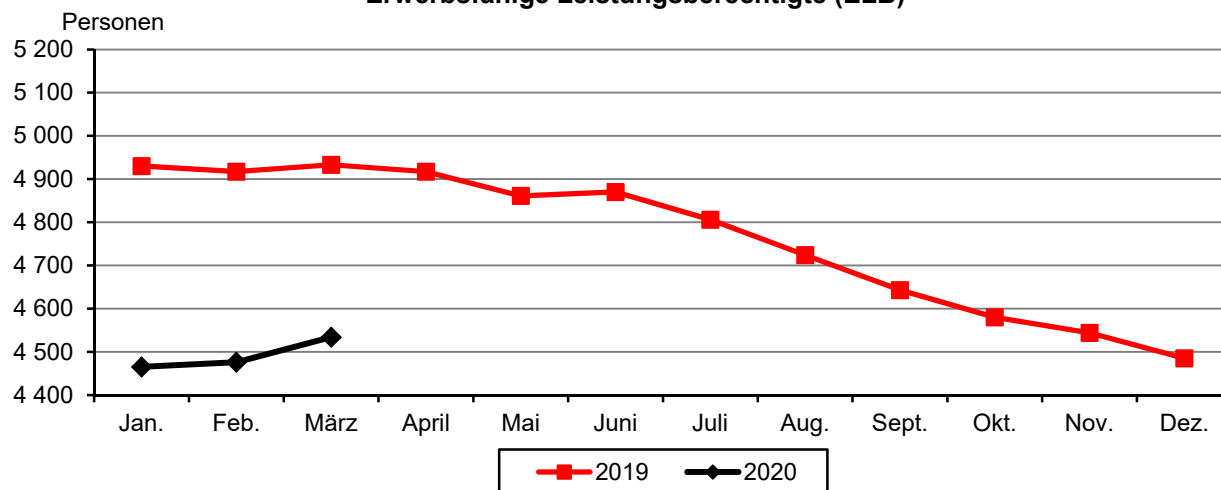

### Nicht erwerbsfähige Leistungsberechtigte (NEF)

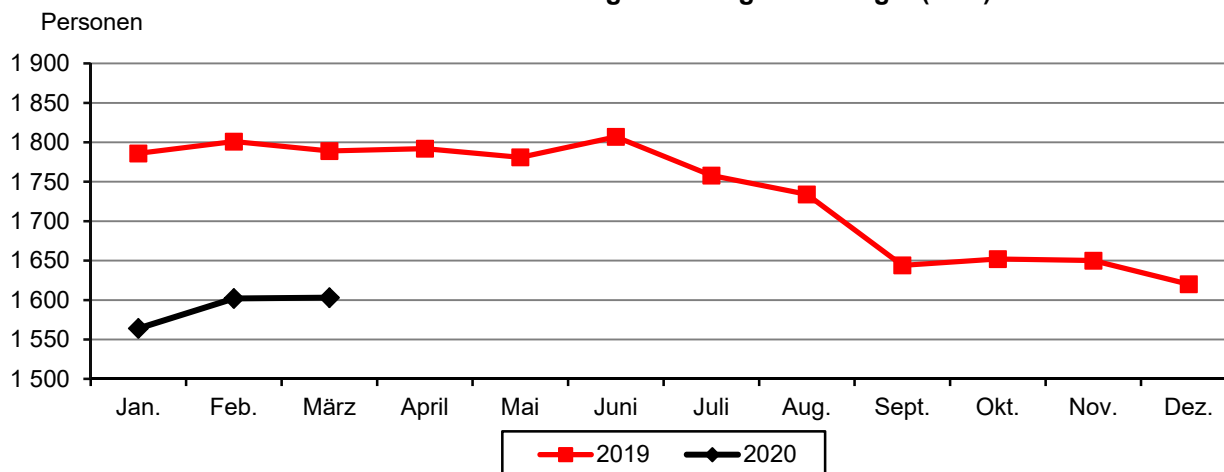

#### 2.4.3.4. Bestand an Bedarfsgemeinschaften und durchschnittliche Höhe der Leistungsansprüche je BG

Stadt Jena	Einheit	2020			2019		
		Januar	Februar	März	Januar	Februar	März
<b>Bestand an Bedarfsgemeinschaften</b>	Anzahl	3 511	3 518	3 560	3 901	3 887	3 898
durchschnittliche Höhe je BG insgesamt	€	858	870	870	844	850	857
darunter mit Anspruch auf die Leistungsart ...							
<b>Regelbedarf Arbeitslosengeld II</b>							
Bestand an BG	Anzahl	2 965	2 970	2 963	3 333	3 313	3 314
durchschnittliche Höhe je BG	€	400	400	402	389	389	391
<b>Regelbedarf Sozialgeld</b>							
Bestand an BG	Anzahl	429	426	428	491	488	486
durchschnittliche Höhe je BG	€	156	163	163	169	170	172
<b>Mehrbedarfe</b>							
Bestand an BG	Anzahl	619	632	642	713	696	685
durchschnittliche Höhe je BG	€	106	107	104	108	109	108
<b>Kosten der Unterkunft</b>							
Bestand an BG	Anzahl	3 333	3 379	3 445	3 705	3 710	3 745
durchschnittliche Höhe je BG	€	332	340	343	329	333	337
<b>Sozialversicherungsleistungen</b>							
Bestand an BG	Anzahl	3 482	3 485	3 519	3 860	3 847	3 859
durchschnittliche Höhe je BG	€	162	162	162	156	156	156



### 3. Wirtschaft

#### 3.1. Gewerbean- und -abmeldungen

(Quelle: Thüringer Landesamt für Statistik)

Die Zuordnung der Unternehmen zu den Wirtschaftszweigen erfolgt ab 2008 anhand der "Klassifikation der Wirtschaftszweige, Ausgabe 2008" (WZ 2008) nach ihrer Haupttätigkeit

Wirtschaftsbereich	Veränderungsart	2018	2019	2020	2018	2019
		I. Quartal			Jahr	
<b>insgesamt</b>	Anmeldungen	186	165	188	606	675
	Abmeldungen	187	200	171	692	755
	Saldo	- 1	- 35	+ 17	- 86	- 80
davon: Land- und Forstwirtschaft, Fischerei	Anmeldungen	--	--	--	--	--
	Abmeldungen	--	--	--	--	--
	Saldo	--	--	--	--	--
Verarbeitendes Gewerbe	Anmeldungen	5	7	5	19	22
	Abmeldungen	5	10	6	20	34
	Saldo	--	- 3	- 1	- 1	- 12
Energie- und Wasserver- sorgung, Abwasser- und Abfallentsorgung <sup>2)</sup>	Anmeldungen	--	.	--	--	2
	Abmeldungen	--	.	--	3	3
	Saldo	--	.	--	- 3	- 1
Baugewerbe	Anmeldungen	10	10	9	29	32
	Abmeldungen	7	9	9	36	39
	Saldo	+ 3	+ 1	--	- 7	- 7
Handel; Instandhaltung und Reparatur von Kfz	Anmeldungen	49	40	45	145	145
	Abmeldungen	37	50	56	152	168
	Saldo	+ 12	- 10	- 9	- 7	- 23
Verkehr und Lagerei	Anmeldungen	--	--	4	7	7
	Abmeldungen	1	3	3	15	10
	Saldo	- 1	- 3	+ 1	- 8	- 3
Gastgewerbe	Anmeldungen	20	12	11	52	48
	Abmeldungen	15	16	8	59	52
	Saldo	+ 5	- 4	+ 3	- 7	- 4
Information und Kommunikation	Anmeldungen	10	16	14	57	47
	Abmeldungen	14	16	12	51	43
	Saldo	- 4	--	+ 2	+ 6	+ 4
Finanz- und Versicherungs- dienstleistungen	Anmeldungen	11	14	11	39	35
	Abmeldungen	12	14	9	54	56
	Saldo	- 1	--	+ 2	- 15	- 21
Erbringung von freiberuflichen, wissenschaftlichen und technischen Dienstleistungen	Anmeldungen	29	23	27	91	112
	Abmeldungen	32	25	27	110	116
	Saldo	- 3	- 2	--	- 19	- 4
Erbringung von sonstigen wirtschaftlichen Dienstleistungen	Anmeldungen	23	14	25	58	100
	Abmeldungen	36	31	21	92	96
	Saldo	- 13	- 17	+ 4	- 34	+ 4
Sonstige Wirtschaftsbereiche <sup>1)</sup>	Anmeldungen	29	29	37	109	125
	Abmeldungen	28	26	20	100	138
	Saldo	+ 1	+ 3	+ 17	+ 9	- 13

<sup>1)</sup> Bergbau und Gewinnung von Steinen und Erden, Grundstücks- und Wohnungswesen, Öffentliche Verwaltung, Verteidigung, Sozialversicherung, Erziehung und Unterricht, Gesundheits- und Sozialwesen, Kunst, Unterhaltung und Erholung, Erbringung von sonstigen Dienstleistungen

<sup>2)</sup> 2019 in "Sonstigen Wirtschaftsbereichen" enthalten

### 3.2. Verarbeitendes Gewerbe

(Quelle: Thüringer Landesamt für Statistik, Rundungsdifferenzen wurden nicht ausgeglichen)

#### 3.2.1. Ergebnisse der abrechnenden Betriebe mit 50 und mehr Beschäftigten

	Mengen- einheit	2020 p				2019 r	
		Januar	Februar	März	I. Quartal	Jahr	
Betriebe	Anzahl	36	36	36	36	39	38
Beschäftigte insgesamt	Personen	7 771	7 915	7 914	7 867	7 455	7 607
geleistete Arbeitsstunden	1 000 Std.	1 149	1 079	1 151	3 379	3 179	12 399
Entgelte	1 000 €	31 874	34 005	34 743	100 622	97 804	423 919
Umsatz insgesamt	1 000 €	178 463	154 957	171 897	505 317	490 810	2 090 248
darunter: Auslandsumsatz	1 000 €	131 526	106 696	122 730	360 952	337 231	1 418 375
Exportquote	%	73,7	68,9	71,4	71,4	68,7	67,9

#### 3.2.2. Umsatz je Arbeitstag, Arbeitsstunde und Beschäftigtem

Jahr	Zeitraum	Umsatz je ...					
		Arbeitstag		Arbeitsstunde		Beschäftigtem	
		Jena	Thüringen	Jena	Thüringen	Jena	Thüringen
		1 000 €		€			
2020 p	Januar	8 112	120 049	155	131	22 965	18 206
	Februar	7 748	133 742	144	139	19 578	18 385
	März	7 814	124 117	149	137	21 721	18 763
2019 r	Januar	6 941	120 759	139	125	20 666	17 896
	Februar	7 066	132 037	139	133	18 889	17 704
	März	9 370	142 528	184	144	26 258	20 026

#### 3.2.3. Strukturdaten im Verarbeitenden Gewerbe 2019

(nach WZ 2008)

Betriebe mit 20 und mehr Beschäftigten	2019			
	Betriebe	Beschäftigte	Umsatz	
			insgesamt	Ausland
Anzahl <sup>1)</sup>	Personen <sup>1)</sup>	1 000 €		
<b>insgesamt</b>	70	8 631	2 179 629	1 451 912
Herstellung von Nahrungs- und Futtermitteln	1	.	.	.
Herstellung von Druckerzeugnissen; Vervielfältigung von bespielten Ton-, Bild- und Datenträgern	1	.	.	.
Herstellung von chemischen Erzeugnissen	1	.	.	.
Herstellung von pharmazeutischen Erzeugnissen	3	446	88 644	63 127
Herstellung von Gummi- und Kunststoffwaren	1	.	.	.
Herstellung von Glas und Glaswaren, Keramik, Verarbeitung von Steinen und Erden	4	679	125 507	.
Herstellung von Metallerzeugnissen	13	774	118 524	.
Herstellung von Datenverarbeitungsgeräten, elektronischen und optischen Erzeugnissen	27	4 850	1 152 382	732 906
Herstellung von elektrischen Ausrüstungen	2	.	.	.
Maschinenbau	8	585	161 334	83 698
Herstellung von Möbeln	1	.	.	.
Herstellung von sonstigen Waren	5	756	.	.
Reparatur und Installation von Maschinen und Ausrüstungen	3	79	7 462	.

<sup>1)</sup> Stand Ende September

### 3.3. Bauwirtschaft

Rundungsdifferenzen wurden nicht ausgeglichen

#### 3.3.1. Gemeldete Baugenehmigungen <sup>1)</sup> (Quelle: Thüringer Landesamt für Statistik)

	Mengen- einheit	2020 p				2019	
		Januar	Februar	März	I. Quartal	Jahr	
<b>insgesamt einschließlich Baumaßnahmen an bestehenden Gebäuden</b>							
Gebäude/Baumaßnahmen	Anzahl	19	25	15	59	31	205
Wohnungen insgesamt	Anzahl	30	73	21	124	96	182
Wohnfläche	100 m <sup>2</sup>	33	62	23	118	54	229
veranschlagte Kosten der Bauwerke	1 000 €	22 067	19 209	9 770	51 046	22 497	165 860
<b>Errichtung neuer Wohngebäude</b>							
Gebäude	Anzahl	6	9	4	19	10	49
Wohnungen insgesamt	Anzahl	18	52	18	88	99	229
Wohnfläche	100 m <sup>2</sup>	21	42	19	82	51	187
veranschlagte Kosten der Bauwerke	1 000 €	4 780	8 012	3 105	15 897	11 216	35 418
<b>Errichtung neuer Nichtwohngebäude</b>							
Gebäude	Anzahl	2	3	3	8	4	24
Wohnungen	Anzahl	--	11	--	11	--	--
Nutzfläche	100 m <sup>2</sup>	148	38	12	198	48	365
veranschlagte Kosten der Bauwerke	1 000 €	14 738	6 019	5 731	26 488	9 815	83 103

<sup>1)</sup> von der Bauaufsichtsbehörde gemeldete Baugenehmigungen

#### 3.3.2. Gemeldete Baufertigstellungen (Quelle: eigene Ermittlungen)

	Mengen- einheit	2020 p				2019	
		Januar <sup>1)</sup>	Februar	März	I. Quartal	Jahr	
<b>insgesamt einschließlich Baumaßnahmen an bestehenden Gebäuden <sup>2)</sup></b>							
Gebäude/Baumaßnahmen	Anzahl	22	9	5	36	32	238
Wohnungen insgesamt	Anzahl	1	8	1	10	5	301
veranschlagte Kosten der Bauwerke	1 000 €	9 387	4 725	1 240	15 352	6 314	115 290
<b>Errichtung neuer Wohngebäude</b>							
Gebäude	Anzahl	.	4	.	7	3	65
Wohnungen insgesamt	Anzahl	.	12	.	15	3	184
Wohnfläche	100 m <sup>2</sup>	.	14	.	19	5	204
veranschlagte Kosten der Bauwerke	1 000 €	.	2 342	.	3 203	889	33 251
<b>Errichtung neuer Nichtwohngebäude</b>							
Gebäude	Anzahl	4	2	--	6	.	10
Wohnungen	Anzahl	--	--	--	--	--	79
Nutzfläche	100 m <sup>2</sup>	.	.	--	40	.	122
veranschlagte Kosten der Bauwerke	1 000 €	.	.	--	7 412	.	31 685

<sup>1)</sup> einschließlich Nachmeldungen, aus datentechnischen Gründen schon mit Angaben des Bauüberhangs

<sup>2)</sup> einschließlich Bereinigung

Bei Fertigstellung von Baumaßnahmen an bestehenden Gebäuden wird der Wohnungssaldo zwischen Zu- und Abgang ausgewiesen.

### 3.3.3. Bauhauptgewerbe

Ergebnisse der abrechnenden Betriebe mit 20 und mehr Beschäftigten  
(Quelle: Thüringer Landesamt für Statistik)

#### 3.3.3.1. Übersichtstabelle

	Mengen- einheit	2020			2019		
		Januar	Februar	März	I. Quartal	Jahr	
Betriebe	Anzahl	4	4	4	4	5	5
Beschäftigte insgesamt	Personen	677	671	654	667	645	657
geleistete Arbeitsstunden	1 000 Std.	39	43	52	125	125	703
Entgelte	1 000 €	2 039	1 969	2 033	5 662	5 662	26 958
baugewerblicher Umsatz	1 000 €	4 669	8 038	6 685	19 392	29 122	142 893
davon: Hochbau	1 000 €	2 714	3 188	4 049	9 951	22 083	77 857
Tiefbau	1 000 €	1 955	4 850	2 636	9 441	7 039	65 037

#### 3.3.3.2. Baugewerblicher Umsatz im Bauhauptgewerbe nach Bauarten

	2020	2019	
		I. Quartal	Jahr
		1 000 €	
baugewerblicher Umsatz insgesamt	19 392	29 122	142 893
davon im:			
<b>Hochbau</b>	9 951	22 083	77 857
davon im:			
Wohnungsbau	2 952	3 447	11 835
gewerblichen Bau <sup>1)</sup>	6 957	13 401	54 707
öffentlichen Bau und Straßenbau	42	5 235	11 315
<b>Tiefbau</b>	9 441	7 039	65 037
davon im:			
gewerblichen Bau <sup>1)</sup>	7 467	3 916	34 808
öffentlichen Bau und Straßenbau	1 974	3 123	30 229
darunter: Straßenbau	1 004	1 422	14 330

<sup>1)</sup> einschließlich landwirtschaftlicher Bau sowie Bauten für Unternehmen von Bahn und Post

### 3.3.4. Ausbaugewerbe

Ergebnisse der abrechnenden Betriebe mit 23 und mehr Beschäftigten  
(Quelle: Thüringer Landesamt für Statistik)

	Mengen- einheit	2020	2019	
			I. Quartal	Jahr
Betriebe <sup>1)</sup>	Anzahl	8	8	8
Beschäftigte insgesamt <sup>1)</sup>	Personen	757	734	735
geleistete Arbeitsstunden	1 000 Std.	285	277	1 176
Entgelte	1 000 €	6 261	5 295	22 544
ausbaugewerblicher Umsatz	1 000 €	17 933	13 194	73 927

<sup>1)</sup> Jahreswerte im Durchschnitt, Vierteljahreswerte zum Stichtag

### 3.4. Insolvenzverfahren (Quelle: Thüringer Landesamt für Statistik)

Zeitraum 1)	Nach der Gesamtvollstreckungsordnung beantragte Verfahren							
	insgesamt		davon:				voraussichtliche Forderungen	
			eröffnete		mangels Masse abgewiesene			
	Thüringen	dar.: Jena	Thüringen	dar.: Jena	Thüringen	dar.: Jena	Thüringen	dar.: Jena
Anzahl						1 000 €		
1994	935	32	269	11	666	21	402 941	.
1995	1 262	50	364	15	898	35	849 413	.
1996	1 626	59	408	18	1 218	41	898 773	.
1997	1 781	73	440	14	1 341	59	1 082 426	.
1998	1 584	73	471	17	1 113	56	988 259	.
2000	1 724	71	809	33	908	38	1 068 228	31 529
2001	1 740	47	894	24	830	23	1 167 479	27 931
2002	2 662	58	1 966	35	678	23	2 052 144	11 361
2003	2 970	90	2 231	68	716	22	1 063 902	17 714
2004	3 180	105	2 410	68	752	37	1 022 052	44 090
2005	3 869	126	3 275	106	581	20	953 867	23 622
2006	4 767	152	4 318	134	441	18	768 113	17 670
2007	4 580	179	4 311	162	253	17	583 048	29 559
2008	4 012	145	3 703	131	292	14	738 012	12 446
2009	4 274	167	3 968	150	271	17	986 211	23 548
2010	4 200	180	3 861	153	309	27	692 226	33 899
2011	3 779	126	3 505	100	261	26	512 680	25 487
2012	3 739	92	3 485	71	230	21	536 386	23 629
2013	3 142	114	2 904	86	216	28	467 073	29 386
2014	3 028	96	2 772	73	237	23	540 266	9 741
2015	2 719	106	2 496	89	214	17	425 349	15 398
2016	2 848	96	2 547	83	258	13	361 076	10 296
2017	2 646	81	2 350	62	247	17	461 839	11 074
2018	2 489	107	2 261	91	188	15	291 711	11 194
2019	2 209	83	2 020	67	157	12	506 843	8 002
I. Quartal 2019	593	28	539	20	42	4	321 086	3 275
I. Quartal 2020	512	15	469	14	30	--	181 353	716

1) für 1999 liegen wegen Umstellung der Erhebung keine Angaben vor

**Insolvenzen 2018 - 2020**

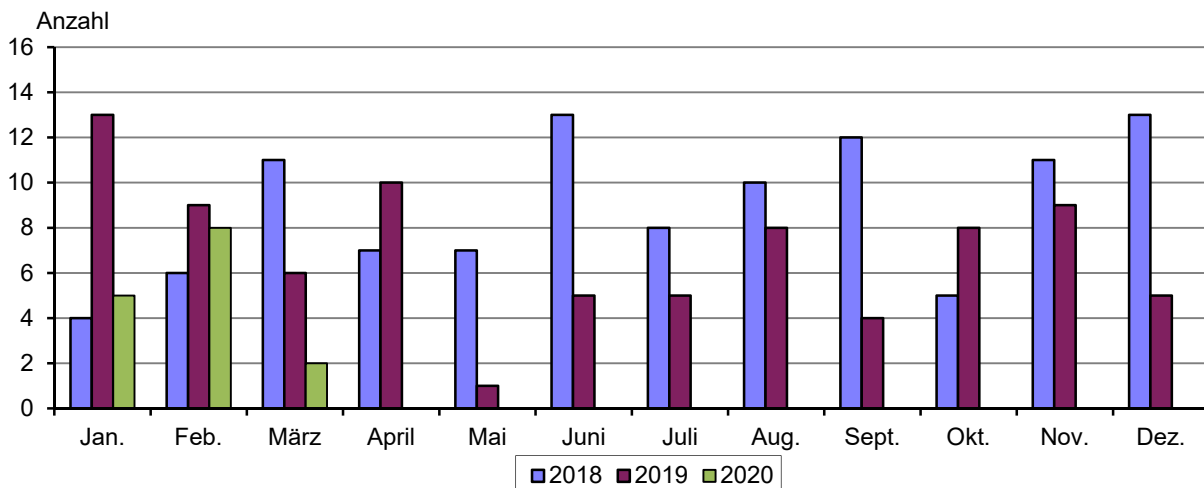

## 4. Preise

(Quelle: Thüringer Landesamt für Statistik)

### 4.1. Verbraucherpreisindex in Thüringen

#### 4.1.1. Verbraucherpreisindex in Thüringen nach Hauptgruppen

(Basis: Jahresdurchschnitt 2015 = 100)

Verbraucherpreisindex	Wägungsanteil in Promille	2020			2019		
		Januar	Februar	März	Januar	Februar	März
<b>Gesamtindex</b>	1 000,0	105,4	105,9	106,0	103,5	103,8	104,2
<u>davon nach Hauptgruppen:</u>							
Nahrungsmittel und alkoholfreie Getränke	96,9	110,1	111,9	112,1	107,4	108,2	107,5
alkoholische Getränke, Tabakwaren	37,8	112,9	112,4	113,0	109,7	110,1	110,4
Bekleidung und Schuhe	45,3	102,0	102,9	106,3	100,8	101,2	103,1
Wohnung, Wasser, Strom, Gas u. a. Brennstoffe	324,7	104,4	104,3	104,4	103,0	103,0	103,2
Möbel, Leuchten, Geräte u. a. Haushaltszubehör	50,0	104,5	104,4	104,9	102,6	103,0	102,6
Gesundheit	46,1	104,1	104,6	104,6	102,9	103,1	103,8
Verkehr	129,1	108,7	108,5	107,0	105,5	105,2	106,0
Post und Telekommunikation	26,7	96,0	96,0	95,8	96,3	96,4	96,3
Freizeit, Unterhaltung und Kultur	113,4	97,8	100,2	100,5	96,9	98,9	100,2
Bildungswesen	9,0	108,7	108,5	108,7	105,8	105,8	106,2
Gaststätten- und Beherbergungsdienstleistungen	46,8	112,1	112,3	112,6	109,1	109,4	109,7
andere Waren und Dienstleistungen	74,3	108,4	108,6	108,5	105,1	105,3	105,3

### Verbraucherpreisindex - Gesamtindex 2019 und 2020

Basis: 2015 = 100

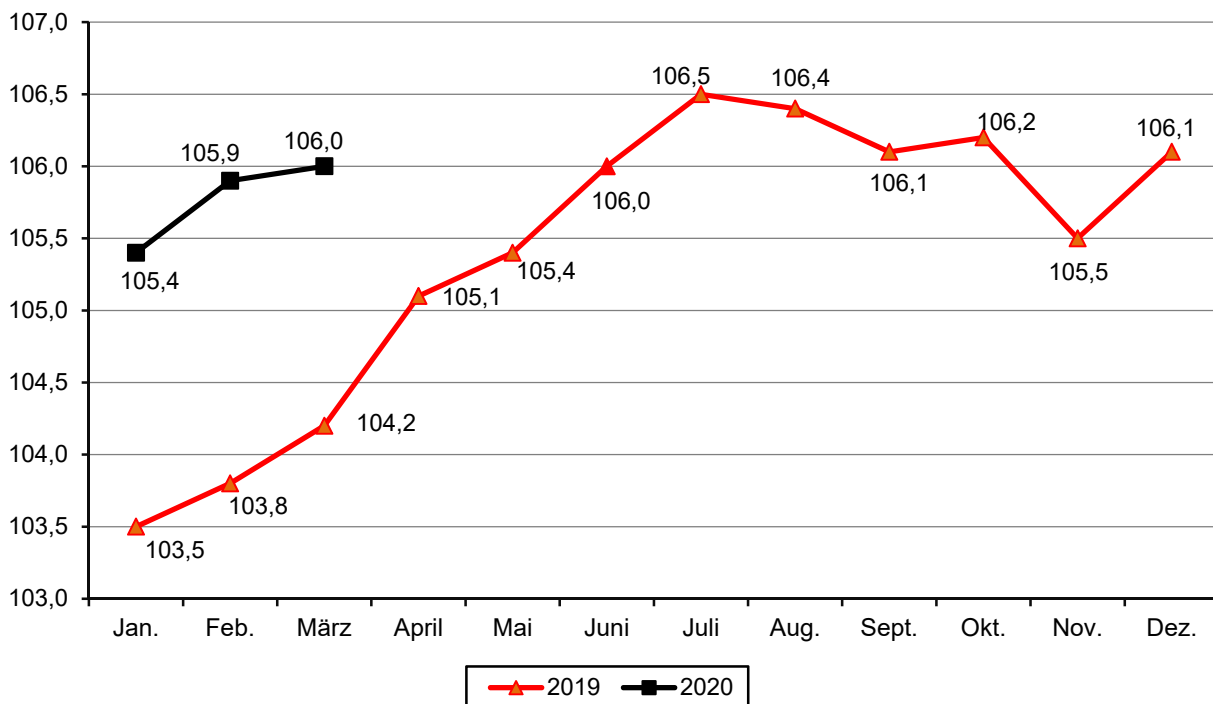

#### 4.1.2. Detaillierte Verbraucherpreisindizes in Thüringen (Basis: Jahresdurchschnitt 2015 = 100)

Verbraucherpreisindex	Wägungsanteil in Promille	2020			2019		
		Januar	Februar	März	Januar	Februar	März
<b>Index Wohnungsmieten einschl. Nebenkosten</b>	232,8	104,3	104,5	104,9	103,3	103,4	103,6
Wohnungsnettomieten	196,3	104,1	104,2	104,7	103,0	103,2	103,4
Wohnungsnebenkosten zusammen	36,4	105,9	106,1	106,1	105,1	104,9	105,0
<u>davon:</u>							
Wasserversorgung	7,1	100,2	100,9	100,9	100,1	100,2	100,2
Abwasserentsorgung	5,9	97,9	97,8	97,8	99,1	97,9	97,9
Müllabfuhr	5,9	111,6	111,6	111,6	108,4	108,4	108,4
andere Dienstleistungen	17,6	109,0	109,0	109,1	107,9	108,0	108,1
<b>Index Strom, Gas u. a. Brennstoffe</b>	68,8	103,3	102,5	101,4	100,3	100,3	100,5
<u>davon:</u>							
Strom	25,9	110,7	110,7	110,7	103,4	103,4	103,4
Gas	24,8	96,0	95,9	95,8	94,1	94,1	94,3
Heizöl	11,5	105,0	99,5	93,5	107,1	106,7	107,7
feste Brennstoffe	1,4	105,0	111,6	111,6	105,1	105,1	105,1
Fernwärme u. A.	5,2	96,7	96,7	96,8	98,5	99,0	99,0
<b>Kraftfahrer-Preisindex</b>	122,9	108,3	108,2	106,6	105,0	104,8	105,4
<u>davon:</u>							
Kraftwagen	32,7	108,2	108,5	108,6	106,2	106,4	106,6
Krafträder ohne E-Bike oder Pedelec	1,2	109,1	109,0	109,0	107,2	107,3	107,2
Kraftstoffe	35,0	105,5	104,7	99,2	100,0	98,9	101,0
Ersatzteile, Zubehör	6,2	104,2	103,9	104,1	102,1	102,4	102,3
Reparaturen, Inspektion	19,7	115,9	116,0	116,1	112,8	112,6	112,9
Miete für Garage und Stellplatz	11,1	105,8	105,8	105,8	105,3	104,8	105,0
Fahrschule und Führerscheingebühr	2,2	142,3	143,1	143,6	129,0	131,4	131,6
Kfz-Versicherung	8,2	104,2	105,6	104,5	100,0	101,0	99,0
Kfz-Steuer	6,2	100,9	100,9	100,9	100,9	101,7	101,7

#### 4.2. Jahresteuerrate in Thüringen

##### 4.2.1. Jahresteuerrate nach Hauptgruppen in Thüringen im Monat (Basis: Jahresdurchschnitt 2015 = 100, Veränderung gegenüber dem Vorjahresmonat in %)

Jahresteuerrate	2020			2019		
	Januar	Februar	März	Januar	Februar	März
<b>Gesamtindex</b>	1,8	2,0	1,7	1,3	1,3	1,2
<u>davon nach Hauptgruppen :</u>						
Nahrungsmittel und alkoholfreie Getränke	2,5	3,4	4,3	0,0	1,0	0,2
Alkoholische Getränke, Tabakwaren	2,9	2,1	2,4	3,6	3,8	3,0
Bekleidung und Schuhe	1,2	1,7	3,1	0,8	1,7	- 1,2
Wohnung, Wasser, Strom, Gas u.a. Brennstoffe	1,4	1,3	1,2	1,5	1,6	1,7
Möbel, Leuchten, Geräte u. a. Haushaltszubehör	1,9	1,4	2,2	0,8	1,0	0,7
Gesundheit	1,2	1,5	0,8	0,6	0,5	1,1
Verkehr	3,0	3,1	0,9	1,8	1,1	2,4
Post und Telekommunikation	- 0,3	- 0,4	- 0,5	- 0,8	- 0,6	- 0,5
Freizeit, Unterhaltung und Kultur	0,9	1,3	0,3	0,3	0,3	- 0,8
Bildungswesen	2,7	2,6	2,4	1,6	1,3	1,7
Gaststätten- und Beherbergungsdienstleistungen	2,7	2,7	2,6	2,1	2,0	2,0
andere Waren und Dienstleistungen	3,1	3,1	3,0	1,9	1,9	1,5

#### 4.2.2. Jahresteuerungsrate ausgewählter Gruppen in Thüringen im Monat

(Basis: Jahresdurchschnitt 2015 = 100, Veränderung gegenüber dem Vorjahresmonat in %)

Jahresteuerungsrate	2020			2019		
	Januar	Februar	März	Januar	Februar	März
<b>Index Wohnungsmieten einschl. Nebenkosten</b>	1,0	1,1	1,3	1,1	1,1	1,3
Wohnungsnettomieten	1,1	1,0	1,3	1,0	1,1	1,3
Wohnungsnebenkosten zusammen	0,8	1,1	1,0	1,6	1,5	1,5
<u>davon:</u>						
Wasserversorgung	0,1	0,7	0,7	0,0	0,1	0,1
Abwasserentsorgung	- 1,2	- 0,1	- 0,1	0,0	- 1,2	- 1,2
Müllabfuhr	3,0	3,0	3,0	1,7	1,7	1,7
andere Dienstleistungen	1,0	0,9	0,9	2,8	2,9	2,9
<b>Index Strom, Gas u. a. Brennstoffe</b>	3,0	2,2	0,9	2,3	3,0	3,0
<u>davon:</u>						
Strom	7,1	7,1	7,1	0,3	0,3	0,3
Gas	2,0	1,9	1,6	- 0,6	- 0,4	- 0,2
Heizöl	- 2,0	- 6,7	- 13,2	10,6	14,4	13,6
feste Brennstoffe	- 0,1	6,2	6,2	2,1	2,3	2,2
Fernwärme u. A.	- 1,8	- 2,3	- 2,2	9,3	9,9	9,9
<b>Kraftfahrer-Preisindex</b>	3,1	3,2	1,1	1,7	0,9	2,1
<u>davon:</u>						
Kraftwagen	1,9	2,0	1,9	2,2	2,4	2,5
Krafträder ohne E-Bike oder Pedelec	1,8	1,6	1,7	1,4	1,5	1,2
Kraftstoffe	5,5	5,9	- 1,8	0,0	- 2,6	3,3
Ersatzteile, Zubehör	2,1	1,5	1,8	- 0,4	- 0,6	- 0,4
Reparaturen, Inspektion	2,7	3,0	2,8	3,8	2,9	1,5
Miete für Garage und Stellplatz	0,5	1,0	0,8	0,0	- 0,5	- 0,3
Fahrschule und Führerscheinegebühr	10,3	8,9	9,1	10,3	11,8	11,9
Kfz-Versicherung	4,2	4,6	5,6	2,6	2,3	- 0,7
Kfz-Steuer	0,0	- 0,8	- 0,8	0,8	1,7	1,7

## 5. Wohnen und Bauen

### 5.1. Wohngeldberechnungen und -bewilligungen

(Quelle: Fachdienst Soziales, Team Wohnen/Wohngeld)

	Mengen- einheit	2020			2019		
		Januar	Februar	März	I. Quartal	Jahr	
durchgeführte Berechnungen	Anzahl	272	460	292	1 024	1 026	3 814
darunter:							
Bewilligungen	Anzahl	202	363	238	803	774	2 774
davon: Mietzuschuss	Anzahl	199	358	238	795	764	2 741
Lastenzuschuss	Anzahl	3	5	--	8	10	33
Anteil der Bewilligungen an den durchgeführten Berechnungen	%	74,3	78,9	81,5	78,4	75,4	72,7

Ab 1.1.2016 gilt das aktuelle Wohngeldgesetz.



## 5.2. Wohnberechtigungsbescheinigungen

(Quelle: Fachdienst Soziales, Team Wohnen)

	2020 p				2019 p	
	Januar	Februar	März	I. Quartal		Jahr
	Anzahl					
angenommene Anträge im Berichtszeitraum	9	22	8	39	68	191
ausgestellte Wohnberechtigungsbescheinigungen	9	22	8	39	68	191
davon: Einraumwohnungen	6	15	4	25	33	118
Zweiraumwohnungen	--	5	2	7	18	38
Dreiraumwohnungen	2	2	2	6	12	26
Wohnungen mit 4 und mehr Wohnräumen	1	--	--	1	5	9
Ablehnungsbescheide	--	--	--	--	--	--

## 5.3. Vermittelte Wohnungen mit Belegungsbindung

(Quelle: Fachdienst Soziales, Team Wohnen)

	2020 p				2019 p	
	Januar	Februar	März	I. Quartal		Jahr
	Anzahl					
vermittelte Wohnungen insgesamt	2	5	6	13	17r	91
davon: Einraumwohnungen	1	2	4	7	7r	33
Zweiraumwohnungen	1	1	1	3	6	42
Dreiraumwohnungen	--	2	1	3	3r	14
Wohnungen mit 4 und mehr Wohnräumen	--	--	--	--	1	2

Angaben sind vorläufig, da u. a. Wohnberechtigungsbescheinigungen 1 Jahr gelten und die Wohnung nicht sofort bezogen wird.

## 5.4. Gebäude- und Wohnungsbestand

### Gebäude, Wohnungen, Wohnräume und Wohnflächen

(Quelle: eigene Fortschreibung, Basis Gebäude- und Wohnungszählung 1995)

I. Quartal 2020	Wohn- ge- bäude	NWG mit Wohn- raum	Wohnungen in Wohn- und Nichtwohngebäuden <sup>1)</sup>										Räume gesamt <sup>2)</sup>	Wohn- fläche  100 m <sup>2</sup>
			insge- samt	davon mit ... Räumen <sup>2)</sup>							7 und mehr Räume <sup>2)</sup>			
				1	2	3	4	5	6					
				Anzahl p										
<b>Bestand 31.12.2019</b>	15 268	-- <sup>4)</sup>	59 700	3 732	6 198	12 384	19 954	10 438	4 375	2 619	19 551	231 087	42 359	
+ Zugang Neubau <sup>3)</sup>	7	--	15	--	1	1	7	3	1	2	14	68	19	
+ Zugang BM <sup>3)</sup>	11	5	25	--	--	10	2	4	3	6	49	125	30	
- Totalabgang <sup>3)</sup>	3	1	8	--	--	1	2	5	--	--	--	36	6	
- Abgang BM <sup>3)</sup>	12	3	31	2	--	16	1	5	2	5	35	126	25	
Bereinigung	--	- 1	2	- 1	2	2	- 5	4	- 2	2	14	11	1	
<b>Bestand 31.3.2020</b>	15 271	-- <sup>4)</sup>	59 703	3 729	6 201	12 380	19 955	10 439	4 375	2 624	19 593	231 129	42 378	

Zugang Neubau = + Zugang durch Neubau <sup>3)</sup>

Zugang BM = + Zugang durch Baumaßnahmen an bestehenden Gebäuden <sup>3)</sup>

Abgang BM = - Abgang durch Baumaßnahmen an bestehenden Gebäuden <sup>3)</sup>

Bereinigung = Sonstige Veränderungen durch Bereinigungen

<sup>1)</sup> ohne Wohnheime <sup>2)</sup> einschließlich Küchen

<sup>3)</sup> einschließlich Nachmeldungen

<sup>4)</sup> Nach Umstellung des Erfassungsprogramms sind die Veränderungen bei Nichtwohngebäuden (NWG) mit Wohnraum darstellbar, Bestände liegen nicht vor.

## 6. Tourismus

### Beherbergungsstätten, Gäste, Betten und Kapazitätsauslastung

(Quelle: Thüringer Landesamt für Statistik)

	2020				2019	
	Januar	Februar	März	I. Quartal p <sup>3)</sup>	Jahr	
<b>Beherbergungsstätten insgesamt</b>						
geöffnete Beherbergungsstätten	31	31	31	x	x	x
Anteil in % <sup>1)</sup>	100,0	100,0	100,0	x	x	x
angebotene Betten/Schlafgelegenheiten	2 434	2 434	2 434	x	x	x
Anteil in % <sup>2)</sup>	97,8	97,8	97,8	x	x	x
durchschnittliche Auslastung der angebotenen Betten in %	28,2	32,9	19,5	27,8	37,3	43,3
Ankünfte insgesamt	13 070	14 143	5 731	32 989	40 149	217 039
darunter: Auslandsgäste	1 732	1 949	717	4 425	5 717	31 433
Übernachtungen insgesamt	21 256	23 250	9 910	54 619	67 477	370 495
darunter: Auslandsgäste	3 265	3 417	1 423	8 180	10 965	61 298
durchschnittliche Aufenthaltsdauer in Tagen insgesamt	1,6	1,6	1,7	1,7	1,7	1,7
darunter: Auslandsgäste	1,9	1,8	2,0	1,8	1,9	2,0
<b>darunter: Hotels (ohne Hotels garnis)</b>						
geöffnete Hotels	9	9	9	x	x	x
angebotene Betten/Schlafgelegenheiten	1 298	1 298	1 298	x	x	x
durchschnittliche Auslastung der angebotenen Betten in %	31,8	35,9	20,3	30,1	41,0	46,4
Ankünfte insgesamt	8 117	8 783	3 640	20 540	26 927	136 830
darunter: Auslandsgäste	1 415	1 647	599	3 661	4 794	25 896
Übernachtungen insgesamt	12 776	13 529	5 876	32 181	41 738	219 592
darunter: Auslandsgäste	2 607	2 724	1 149	6 480	8 044	44 725
durchschnittliche Aufenthaltsdauer in Tagen insgesamt	1,6	1,5	1,6	1,6	1,6	1,6
darunter: Auslandsgäste	1,8	1,7	1,9	1,8	1,7	1,7
<b>darunter: Gasthöfe</b>						
geöffnete Gasthöfe	6	6	6	x	x	x
angebotene Betten/Schlafgelegenheiten	251	251	251	x	x	x
durchschnittliche Auslastung der angebotenen Betten in %	28,2	34,9	21,2	29,3	34,6	44,6
Ankünfte insgesamt	1 230	1 496	630	3 338	4 228	23 362
darunter: Auslandsgäste	41	55	25	136	179	1 070
Übernachtungen insgesamt	2 197	2 543	1 150	6 000	7 809	41 072
darunter: Auslandsgäste	85	119	55	294	363	2 182
durchschnittliche Aufenthaltsdauer in Tagen insgesamt	1,8	1,7	1,8	1,8	1,8	1,8
darunter: Auslandsgäste	2,1	2,2	2,2	2,2	2,0	2,0

<sup>1)</sup> Anteil der geöffneten Beherbergungsstätten an den Beherbergungsstätten insgesamt

<sup>2)</sup> Anteil der aktuell angebotenen Betten/Schlafgelegenheiten am maximalen Angebot an Betten/  
Schlafgelegenheiten der letzten 13 Monate

<sup>3)</sup> einschl. Korrekturen im Januar und Februar

ab Mitte März durch Corona-Pandemie Rückgang der Übernachtungen durch Verbot zur Beherbergung privatreisender Gäste

## 7. Verkehr

### 7.1. Straßenverkehrsunfälle

(Quelle: Thüringer Landesamt für Statistik)

Unfallkategorie ----- Verunglückte Personen	2020 p				Zu- (+) bzw. Abnahme (-) gegenüber IV.Qu. 2019	2019	
	Januar	Februar	März	I. Quartal		I. Quartal	Jahr
	Anzahl						
<b>Unfälle insgesamt</b>	209	214	174	597	- 134	693	2 949
davon:							
Unfälle mit Personenschaden insgesamt	24	19	15	58	- 9	66	289
Unfälle mit nur Sachschaden insgesamt	185	195	159	539	- 125	627	2 660
davon:							
schwerwiegende Unfälle <sup>1)</sup>	6	2	3	11	- 15	17	71
sonst. Unfälle unter Einfluss von Rauschmitteln <sup>2)</sup>	1	2	3	6	2	3	13
übrige Sachschadensunfälle	178	191	153	522	- 112	607	2 576
<b>Verunglückte Personen insgesamt</b>	26	30	17	73	- 6	87	347
davon: getötete Personen	1	--	--	1	- 2	--	3
verletzte Personen	25	30	17	72	- 4	87	344
davon: schwerverletzte Personen	3	5	2	10	8	7	28
leichtverletzte Personen	22	25	15	62	- 12	80	316

<sup>1)</sup> Straftatbestand oder Ordnungswidrigkeit und gleichzeitig mindestens ein Kfz nicht mehr fahrbereit

<sup>2)</sup> Unfallbeteiligter stand unter Einfluss berauschender Mittel und alle beteiligten Kfz waren fahrbereit

### 7.2. Erteilung von Fahrerlaubnissen

(Quelle: Fachdienst Bürger- und Familienservice/Fahrerlaubnisbehörde)

	2020				2019	
	Januar	Februar	März	I. Quartal	Jahr	
	Anzahl					
erteilte/ausgestellte						
<b>Fahrerlaubnisse</b>	84	88	65	237	331	1 243
davon an: männlich	52	58	54	164	216	826
weiblich	32	30	11	73	115	417
<b>Fahrerlaubnisse zur Fahrgastbeförderung</b>	5	3	--	8	10	42
davon an: männlich	2	3	--	5	9	38
weiblich	3	--	--	3	1	4
<b>Internationale Führerscheine</b>	63	65	25	153	215	783
davon an: männlich	42	43	14	99	130	469
weiblich	21	22	11	54	85	314
<b>Erweiterungen</b>	7	11	6	24	20	160
davon an: männlich	4	10	5	19	20	133
weiblich	3	1	1	5	--	27

### 7.3. Bestände Kraftfahrzeuge

(Quelle: Örtliches Fahrzeugregister, eigene Ermittlungen)

#### 7.3.1. Bestandsentwicklung Kraftfahrzeuge

aktive Kraftfahrzeuge	2020			2019		
	Januar	Februar	März	Januar	Februar	März
	Anzahl					
<b>Kfz-Bestände insgesamt</b>	55 884	55 868	55 739	55 714	55 705	55 795
davon:						
PKW	44 583	44 550	44 442	44 610	44 591	44 552
LKW	3 129	3 132	3 112	3 055	3 053	3 146
Busse	56	56	52	53	52	52
Zugmaschinen	443	450	443	437	438	439
Krafträder	2 964	2 969	2 981	2 944	2 954	2 984
sonstige Fahrzeuge	456	457	456	449	447	450
Anhänger	4 253	4 254	4 253	4 166	4 170	4 172

#### 7.3.2. Neuzulassung fabrikneuer Fahrzeuge

fabrikneue Fahrzeuge	2020			2019	
	Januar	Februar	März	I. Quartal	Jahr
	Anzahl				
<b>Neuzulassungen insgesamt</b>	298	264	308	870	5 305
darunter:					
PKW	222	223	248	693	3 999
LKW	55	20	29	104	976
Krafträder	7	11	22	40	149

#### Neu zugelassene PKW 2017 bis 2020

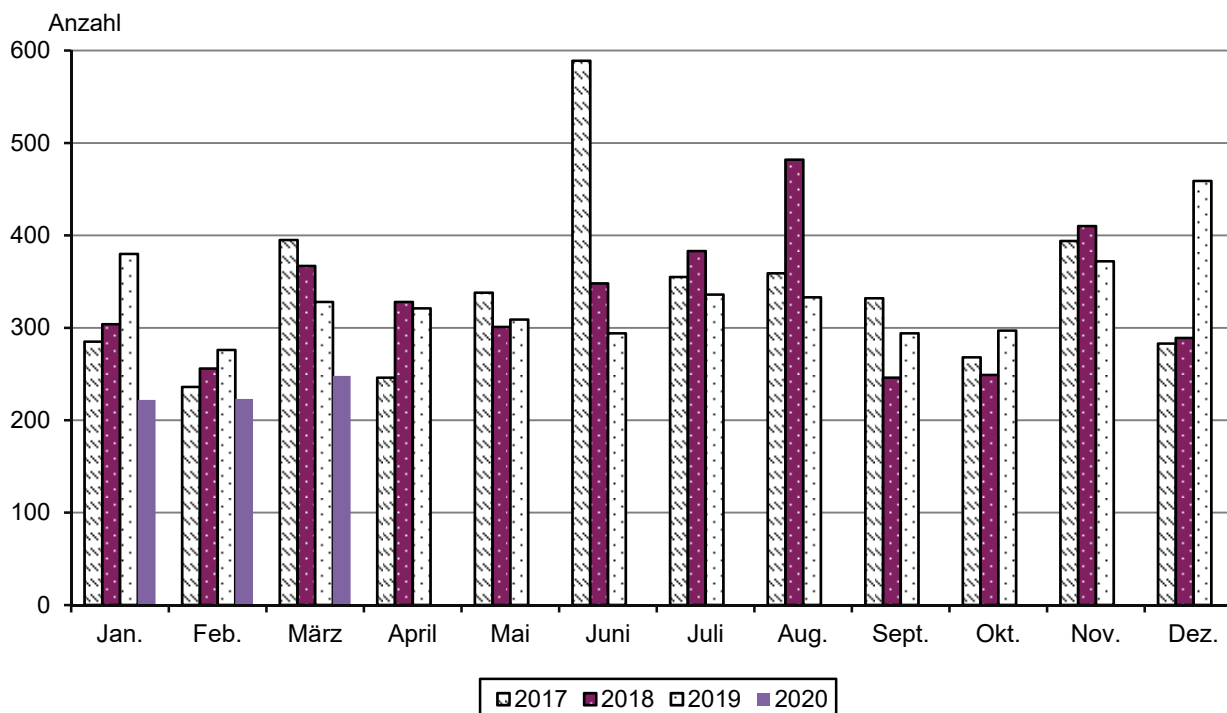

## 7.4. Stadtlinienerverkehr

(Quelle: Jenaer Nahverkehr GmbH)

Stadtlinienerverkehr	Mengen- einheit	2020	2019	
		I. Quartal		Jahr
<b>Fahrzeugbestand im Durchschnitt</b>				
Straßenbahnen	Anzahl	38	38	38
Omnibusse	Anzahl	48	44	45
<b>Gefahrene Wagenkilometer</b>				
Straßenbahnen	1 000 km	513	537	2 146
Omnibusse	1 000 km	447	468	1 875

## 8. Umwelt und Energie

### 8.1. Immissionen und Lufttemperatur

(Quelle: Thüringer Landesamt für Umwelt, Bergbau und Naturschutz)

#### 8.1.1. Ozon, Staub, Stickstoffdioxid

(Angaben in  $\mu\text{g}/\text{m}^3$  Luft)

Monatsmittel	2020			2019		
	Januar	Februar	März	Januar	Februar	März
<b>Dammstr.</b>						
Ozon ( $\text{O}_3$ )	32	58	53	42	33	58
Staub	16	8	15	14	19	12
Stickstoffdioxid ( $\text{NO}_2$ )	20	11	13	17	26	14
<b>Westbahnhofstr.</b>						
Stickstoffdioxid ( $\text{NO}_2$ )	29	23	21	27	39	28

Ozon: Informationsschwelle:  $180 \mu\text{g}/\text{m}^3$  als 1-h-Mittelwert, Alarmschwelle:  $240 \mu\text{g}/\text{m}^3$  als 1-h-Mittelwert

Staub: Grenzwert für menschliche Gesundheit:  $50 \mu\text{g}/\text{m}^3$  als Tagesmittelwert (35 Überschreitungen im Jahr sind zulässig)

Stickstoffdioxid: Kurzzeit-Grenzwert für Schutz der menschlichen Gesundheit von  $200 \mu\text{g}/\text{m}^3$  (einzuhalten ab 2010)

#### 8.1.2. Lufttemperatur und Relative Feuchte

(Angaben in  $^{\circ}\text{C}$  und %)

Messort Dammstr.		2020			2019		
		Januar	Februar	März	Januar	Februar	März
<b>Temperatur</b>	Monatsminimum der 1-h-Mittel	- 6,0	- 2,3	- 8,0	- 11,2	- 5,8	- 2,4
	Monatsminimum der Tagesmittel	- 2,0	2,6	- 0,3	- 7,4	0,4	4,1
	Monatsmittel	3,9	6,5	6,0	1,1	4,3	7,8
	Monatsmaximum der 1-h-Mittel	15,7	17,3	20,9	8,8	20,9	22,3
	Monatsmaximum der Tagesmittel	11,7	13,4	12,0	6,9	7,9	11,4
<b>Relative Feuchte</b>	Monatsmaximum der 1-h-Mittel	99	97	98	99	98	99
	Monatsmaximum der Tagesmittel	91	85	90	93	92	84
	Monatsmittelwert	81	71	68	82	72	72

## 8.2. Ver- und Entsorgung

### 8.2.1. Elektrizitätsverteilung

(Quelle: Stadtwerke Jena Netze GmbH)

	2020				2019	
	Januar	Februar	März	I. Quartal	Jahr	
	Megawattstunden					
Elektrizitätsnetzbezug	43 123	40 341	46 450	129 914	128 839	510 783
Netzabgabe an: Kunden mit Leistungsmessung (Sondervertragskunden)	26 924	25 187	30 544	82 655	80 989	341 600
Kunden ohne Leistungsmessung (Privathaushalte und Gewerbe)	15 148	14 170	14 773	44 091	44 707	156 723

### 8.2.2. Erdgasverteilung

(Quelle: Stadtwerke Jena Netze GmbH)

	2020				2019	
	Januar	Februar	März	I. Quartal	Jahr	
	Megawattstunden					
Netzbezug	288 284	205 251	211 686	705 221	706 477	1 733 422
Netzabgabe an: Heizkraftwerk Jena - Winzerla <sup>1)</sup>	211 328	140 211	145 850	497 389	490 172	1 166 093
Kunden mit Leistungsmessung (Sondervertragskunden)	17 648	16 499	16 730	50 877	52 865	181 516
Kunden ohne Leistungsmessung (Privathaushalte und Gewerbe)	59 308	48 541	49 107	156 956	163 438	385 811
darunter: private Haushalte	49 142	40 221	40 949	130 312	136 867	322 170

<sup>1)</sup> Das Heizkraftwerk ist seit Ende 2010 Netzkunde der Stadtwerke Energie Jena-Pößneck GmbH.

### 8.2.3. Fernwärmeversorgung

(Quelle: Stadtwerke Jena Netze GmbH)

	2020				2019	
	Januar	Februar	März	I. Quartal	Jahr	
	Megawattstunden					
Bezug	64 761	52 485	52 228	169 474	177 578	472 471
Fernwärmeabgabe	54 490	48 593	48 329	151 412	157 505	389 362

### 8.2.4. Wasserversorgung und Abwasserentsorgung

(Quelle: Stadtwerke Energie Jena-Pößneck GmbH/JenaWasser)

	2020 p	2019	
	I. Quartal		Jahr
	1 000 m <sup>3</sup>		
Abgabe Wasser Verbandsgebiet	1 518	1 565	6 155
darunter: Versorgungsgebiet Jena	1 338	1 382	5 412
Entsorgung Abwasser Verbandsgebiet	1 769	1 797	7 257
darunter: Versorgungsgebiet Jena	1 445	1 509	5 954

### 8.2.5. Müllabfuhr

(Quelle: Kommunalservice Jena)

	2020				2019	
	Januar	Februar	März	I. Quartal	Jahr	
	Tonnen					
Müll/Sperrmüll insgesamt	1 570	1 458	1 729	4 757	4 828	19 550
davon: Restmüll	1 271	1 147	1 322	3 740	3 722	14 948
Sperrmüll <sup>1)</sup>	298	311	407	1 016	1 106	4 603
Biomüll	574	511	718	1 803	1 985	11 246

Rundungsdifferenzen wurden nicht ausgeglichen

<sup>1)</sup> bis 2014 reiner Sperrmüll, ab 2015 zusammen mit Sperrmüllsammmlung eingesammelte Stoffe wie Holz, Schrott und großvolumige Kunststoffe

## 9. Ordnung und Sicherheit

### Rettungsdienst und Feuerwehr

(Quelle: Fachdienst Feuerwehr)

		2020				2019	
		Januar	Februar	März	I. Quartal	Jahr	
Berufs- feuerwehr und Freiwillige Feuer- wehren	<b>Brandereinsätze insgesamt</b>	44	52	44	140	132	720
	davon: Großbrände	--	--	--	--	1	3
	Mittelbrände	1	1	--	2	8	28
	Kleinbrände	9	12	12	33	25	157
	Fehlalarme	34	39	32	105	98	532
	Personenschäden	2	9	1	12	4	32
	davon: verletzt	2	8	1	11	4	32
	tot	--	1	--	1	--	--
	<b>Katastropheneinsätze</b>	--	--	--	--	--	--
	<b>Technische Hilfeleistungen</b>	93	127	93	313	429	1 584
darunter: Fehlalarme	10	22	18	50	45	246	
Personenschäden	13	18	3	34	55	176	
davon: verletzt	10	14	3	27	47	146	
tot	3	4	--	7	8	30	
Einsätze im Rettungs- dienst	Rettungseinsätze	1 003	884	849	2 736	2 810	11 533
	Krankentransportwagen	659	554	623	1 836	2 039	8 099
	Notarzteeinsatzfahrzeuge	293	284	302	879	823	3 445
	Einsätze von Rettungshubschraubern	205	198	177	580	650	2 865
	Fehleinsätze Rettungsdienst	119	109	138	366	267	1 330

## 10. Bildung

### 10.1. Studenten im Sommersemester 2020 an der Friedrich-Schiller-Universität Jena

(Quelle: Friedrich-Schiller-Universität Jena)

#### 10.1.1. Deutsche und ausländische Studenten <sup>1)</sup> nach Fächergruppen an der FSU am 30.4.2020

Fächergruppe		Studenten			davon:					
		insgesamt	davon:		insgesamt	davon:		insgesamt	davon:	
			männlich	weiblich		männlich	weiblich		männlich	weiblich
Mathematik/Naturwissenschaften	a	3 989	2 076	1 913	3 104	1 621	1 483	885	455	430
	b	49	26	23	15	10	5	34	16	18
Ingenieurwissenschaften	a	588	445	143	494	382	112	94	63	31
	b	3	2	1	--	--	--	3	2	1
Medizin	a	2 124	710	1 414	1 963	647	1 316	161	63	98
	b	10	4	6	5	1	4	5	3	2
Agrarwissenschaften	a	301	55	246	286	52	234	15	3	12
	b	--	--	--	--	--	--	--	--	--
Rechts-, Wirtschafts- und Sozialwissenschaften	a	5 210	2 145	3 065	4 630	1 917	2 713	580	228	352
	b	57	26	31	32	12	20	25	14	11
Geisteswissenschaften	a	2 798	1 082	1 716	2 339	966	1 373	459	116	343
	b	20	8	12	2	2	--	18	6	12
Sport	a	703	535	168	691	528	163	12	7	5
	b	--	--	--	--	--	--	--	--	--
Kunst, Kunstwissenschaften	a	151	54	97	138	51	87	13	3	10
	b	2	1	1	--	--	--	2	1	1
außerhalb der Studienbereichsgliederung	a	28	10	18	2	--	2	26	10	16
	b	1	--	1	--	--	--	1	--	1
<b>insgesamt</b>	a	15 892	7 112	8 780	13 647	6 164	7 483	2 245	948	1 297
	b	142	67	75	54	25	29	88	42	46

a) Studenten insgesamt b) darunter: 1. Hochschulsesemester <sup>1)</sup> ohne beurlaubte Studenten 368, einschl. Nebenhörer: 99

Studenten an der FSU im Sommersemester

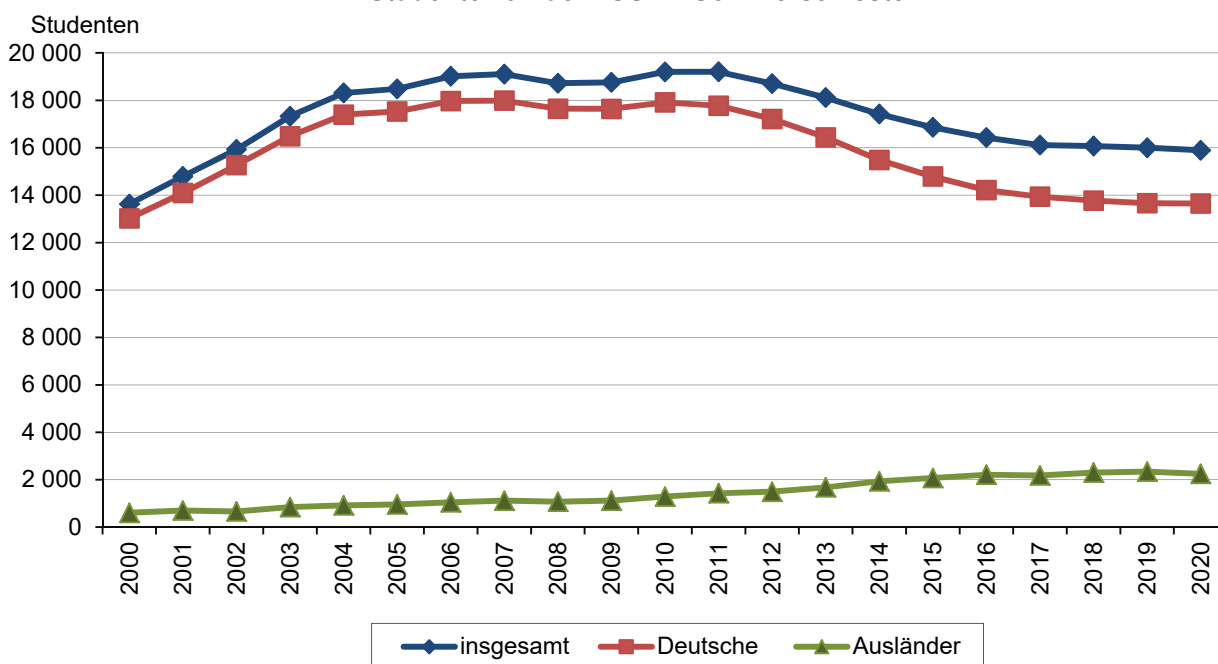



**10.1.2. Deutsche Studenten nach Bundesländern an der Friedrich-Schiller-Universität**

Herkunftsbundesland	Studenten im Sommersemester						Veränderung insgesamt 2020 gegenüber 2019
	2020			2019			
	Stichtag: 30.4.2020			Stichtag: 30.4.2019			
	insgesamt	davon:		insgesamt	davon:		
männlich		weiblich	männlich		weiblich		
Baden-Württemberg	759	312	447	752	341	411	7
Bayern	1 037	422	615	1 065	412	653	- 28
Berlin	441	199	242	448	209	239	- 7
Brandenburg	602	265	337	584	267	317	18
Bremen	53	22	31	63	26	37	- 10
Hamburg	136	56	80	141	61	80	- 5
Hessen	596	275	321	624	284	340	- 28
Mecklenburg-Vorpommern	227	91	136	221	92	129	6
Niedersachsen	819	385	434	857	420	437	- 38
Nordrhein-Westfalen	810	369	441	859	405	454	- 49
Rheinland-Pfalz	202	88	114	217	98	119	- 15
Saarland	40	17	23	41	21	20	- 1
Sachsen	1 772	782	990	1 717	764	953	55
Sachsen-Anhalt	848	379	469	792	366	426	56
Schleswig-Holstein	278	138	140	300	148	152	- 22
Thüringen	4 930	2 324	2 606	4 872	2 296	2 576	58
HZB im Ausland erworben	97	40	57	106	47	59	- 9
<b>insgesamt</b>	<b>13 647</b>	<b>6 164</b>	<b>7 483</b>	<b>13 659</b>	<b>6 257</b>	<b>7 402</b>	<b>- 12</b>

**Studenten aus Jena im Sommersemester**

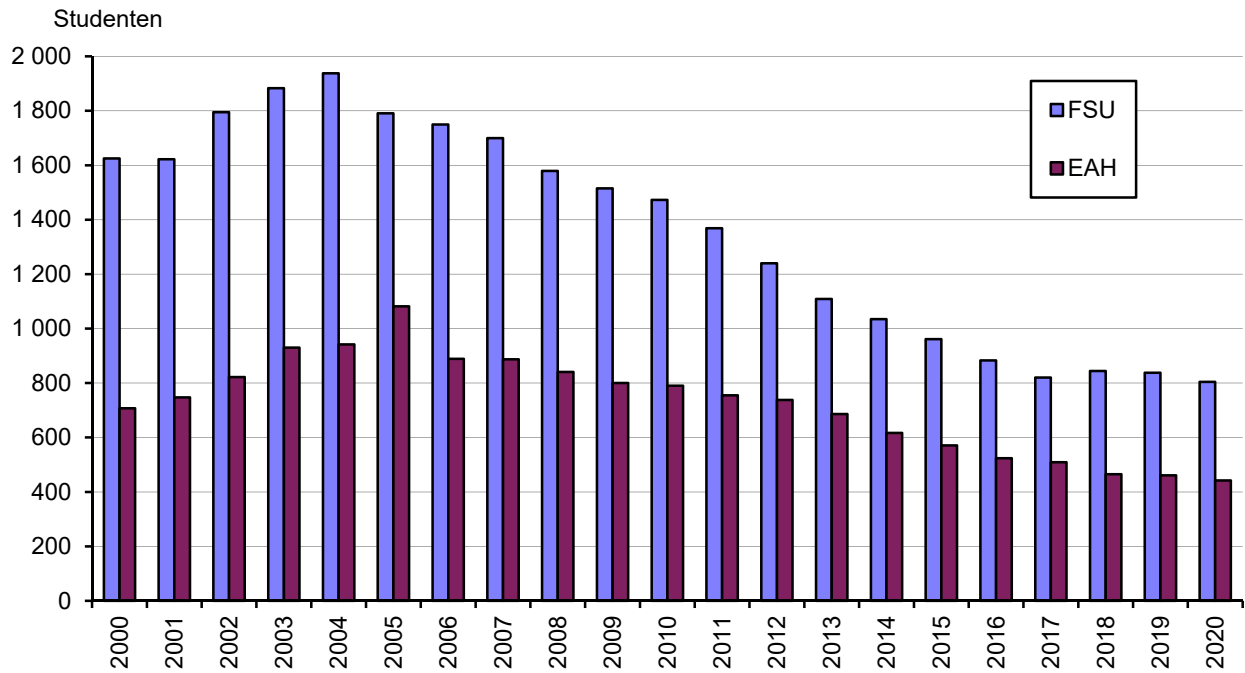

**10.1.3. Thüringer Studenten nach Kreisen/kreisfreien Städten an der Friedrich-Schiller-Universität**

Kreis/ Kreisfreie Stadt	Studenten im Sommersemester						Veränderung insgesamt 2020 gegenüber 2019
	2020			2019			
	Stichtag: 30.4.2020			Stichtag: 30.4.2019			
	insgesamt	davon:		insgesamt	davon:		
männlich		weiblich	männlich		weiblich		
Altenburger Land	98	43	55	94	44	50	4
Eichsfeld	175	84	91	168	81	87	7
Eisenach	82	39	43	79	37	42	3
Erfurt	515	238	277	505	232	273	10
Gera	241	110	131	256	122	134	- 15
Gotha	323	154	169	309	141	168	14
Greiz	154	77	77	147	72	75	7
Hildburghausen	82	35	47	82	37	45	--
Ilm-Kreis	184	83	101	187	84	103	- 3
Jena	804	429	375	838	447	391	- 34
Kyffhäuserkreis	93	43	50	95	52	43	- 2
Nordhausen	64	31	33	66	28	38	- 2
Saale-Holzland-Kreis	254	121	133	265	121	144	- 11
Saale-Orla-Kreis	229	93	136	218	91	127	11
Saalfeld-Rudolstadt	313	137	176	301	128	173	12
Schmalkalden-Meiningen	199	94	105	172	83	89	27
Sömmerda	115	56	59	97	44	53	18
Sonneberg	117	51	66	110	49	61	7
Suhl	57	22	35	57	26	31	--
Unstrut-Hainich-Kreis	222	101	121	225	100	125	- 3
Wartburgkreis	147	74	73	136	67	69	11
Weimar	291	131	160	302	142	160	- 11
Weimarer Land	171	78	93	163	68	95	8
<b>Thüringen insgesamt</b>	<b>4 930</b>	<b>2 324</b>	<b>2 606</b>	<b>4 872</b>	<b>2 296</b>	<b>2 576</b>	<b>58</b>

### 10.1.4. Ausländische Studenten nach dem Herkunftsland an der Friedrich-Schiller-Universität

Herkunftsland	Ausländische Studenten im Sommersemester <sup>1)</sup>						Veränderung insgesamt 2020 gegenüber 2019
	2020			2019			
	Stichtag: 30.4.2020			Stichtag: 30.4.2019			
	insge- samt	davon:		insge- samt	davon:		
männlich		weiblich	männlich		weiblich		
EUROPA insgesamt	627	220	407	717	244	473	- 90
darunter: Bulgarien	20	12	8	32	12	20	- 12
Frankreich	15	6	9	16	7	9	- 1
Italien	63	30	33	72	34	38	- 9
Rumänien	17	3	14	20	1	19	- 3
Russland	95	22	73	104	21	83	- 9
Spanien	30	10	20	22	10	12	8
Tschechien	8	4	4	23	10	13	- 15
Türkei	63	28	35	62	27	35	1
Ukraine	96	23	73	106	23	83	- 10
AFRIKA insgesamt	211	130	81	201	130	71	10
darunter: Ägypten	42	27	15	39	28	11	3
Ghana	21	15	6	21	13	8	--
Marokko	18	8	10	26	14	12	- 8
Nigeria	69	42	27	46	30	16	23
ASIEN insgesamt	1 272	539	733	1 283	526	757	- 11
darunter: Aserbaidshon	30	15	15	22	11	11	8
Bangladesch	73	50	23	55	40	15	18
China	488	166	322	495	158	337	- 7
Georgien	38	11	27	43	12	31	- 5
Indien	104	50	54	98	48	50	6
Indonesien	16	7	9	22	7	15	- 6
Iran	80	32	48	63	27	36	17
Japan	10	2	8	33	10	23	- 23
Korea	42	19	23	50	21	29	- 8
Pakistan	50	32	18	52	39	13	- 2
Syrien	91	64	27	91	63	28	--
Vietnam	84	16	68	90	19	71	- 6
AMERIKA insgesamt	130	57	73	134	70	64	- 4
darunter: Brasilien	22	9	13	27	13	14	- 5
Kolumbien	28	13	15	23	11	12	5
Mexiko	17	8	9	15	9	6	2
USA	22	11	11	26	16	10	- 4
<b>insgesamt</b>	<b>2 245</b>	<b>948</b>	<b>1 297</b>	<b>2 340</b>	<b>970</b>	<b>1 370</b>	<b>- 95</b>

<sup>1)</sup> einschließlich Bildungsinländer, d.h. ausländische Staatsbürger, die ihren Hauptwohnsitz in Deutschland haben und auch hier ihre Hochschulzugangsberechtigung (Abitur) erworben haben

Durch die Corona-Pandemie waren Einreise, Wohnungssuche usw. nur bedingt bzw. erschwert möglich.

### Ausländische Studenten an der FSU im Sommersemester nach Erdteilen

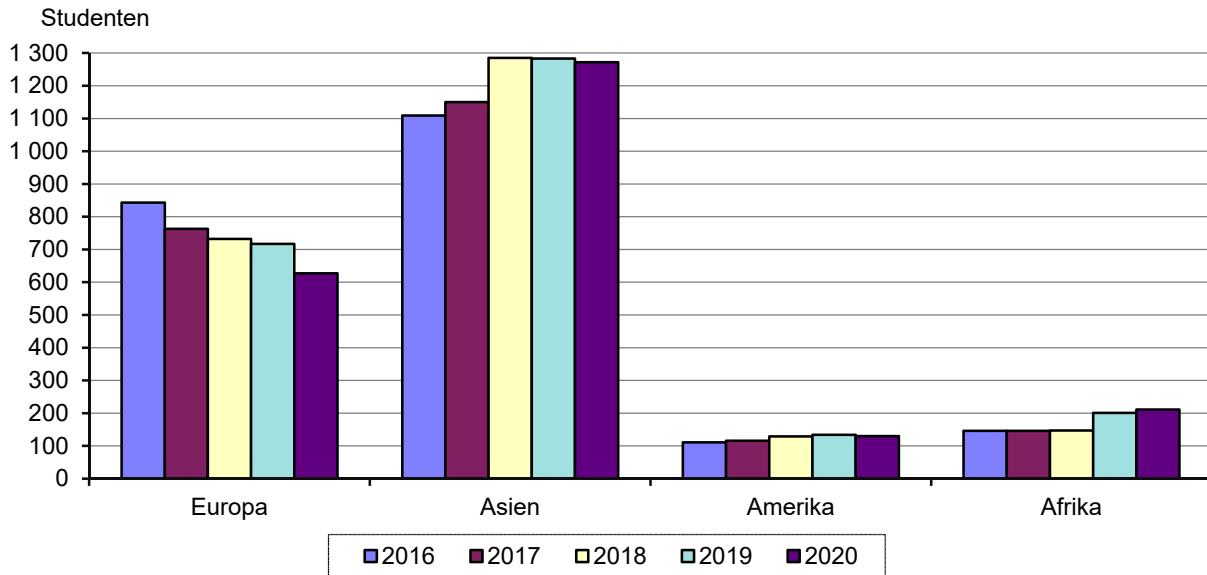

## 10.2. Studenten im Sommersemester 2020 an der Ernst-Abbe-Hochschule Jena

(Quelle: Ernst-Abbe-Hochschule Jena)

### 10.2.1. Deutsche und ausländische Studenten <sup>1)</sup> im Sommersemester am 6.5.2020 an der EAH Jena

Studiengang		Studenten			davon:					
		insgesamt	davon:		insgesamt	davon:		insgesamt	davon:	
			männlich	weiblich		männlich	weiblich		männlich	weiblich
Betriebswirtschaft	a	633	393	240	553	338	215	80	55	25
	b	6	1	5	4	1	3	2	--	2
Elektrotechnik	a	195	175	20	154	140	14	41	35	6
	b	5	4	1	2	2	--	3	2	1
Gesundheit und Pflege	a	472	127	345	453	117	336	19	10	9
	b	34	9	25	34	9	25	--	--	--
Maschinenbau	a	272	249	23	203	191	12	69	58	11
	b	--	--	--	--	--	--	--	--	--
Medizintechnik	a	437	247	190	311	171	140	126	76	50
	b	--	--	--	--	--	--	--	--	--
SciTec	a	865	586	279	475	256	219	390	330	60
	b	17	8	9	5	1	4	12	7	5
Sozialwesen	a	643	181	462	624	173	451	19	8	11
	b	3	1	2	2	1	1	1	--	1
Wirtschaftsingenieurwesen	a	673	514	159	553	441	112	120	73	47
	b	17	8	9	4	2	2	13	6	7
Sprachkurse	a	89	68	21	1	1	--	88	67	21
	b	89	68	21	1	1	--	88	67	21
<b>insgesamt</b>	a	4 279	2 540	1 739	3 327	1 828	1 499	952	712	240
	b	171	99	72	52	17	35	119	82	37

a) Studenten insgesamt b) darunter: 1. Hochschulsemester <sup>1)</sup> ohne beurlaubte Studenten: 109

### 10.2.2. Ausländische Studenten nach dem Herkunftsland an der Ernst-Abbe-Hochschule Jena

Herkunftsland	Ausländische Studenten im Sommersemester						Veränderung insgesamt 2020 gegenüber 2019
	2020			2019			
	Stichtag: 6.5.2020			Stichtag: 3.5.2019			
	insgesamt	davon:		insgesamt	davon:		
männlich		weiblich	männlich		weiblich		
EUROPA insgesamt	93	47	46	105	54	51	- 12
darunter: Russland	11	6	5	11	4	7	--
Türkei	10	5	5	13	5	8	- 3
Ukraine	19	8	11	22	8	14	- 3
AFRIKA insgesamt	138	91	47	103	69	34	35
darunter: Marokko	76	49	27	60	42	18	16
ASIEN insgesamt	696	558	138	689	549	140	7
darunter: China	126	92	34	145	107	38	- 19
Indien	315	281	34	295	257	38	20
Indonesien	44	26	18	64	42	22	- 20
Syrien	82	63	19	66	53	13	16
AMERIKA insgesamt	17	10	7	24	17	7	- 7
<b>Ausland insgesamt</b>	<b>952</b>	<b>712</b>	<b>240</b>	<b>924</b>	<b>691</b>	<b>233</b>	<b>28</b>

### 10.2.3. Herkunft der deutschen Studenten nach Bundesländern an der Ernst-Abbe-Hochschule Jena

Herkunftsbundesland	Studenten im Sommersemester						Veränderung insgesamt 2020 gegenüber 2019
	2020			2019			
	Stichtag: 6.5.2020			Stichtag: 3.5.2019			
	insgesamt	davon:		insgesamt	davon:		
männlich		weiblich	männlich		weiblich		
Baden-Württemberg	185	108	77	171	101	70	14
Bayern	292	179	113	286	179	107	6
Berlin	64	40	24	68	40	28	- 4
Brandenburg	85	48	37	79	48	31	6
Bremen	6	4	2	12	7	5	- 6
Hamburg	19	10	9	20	9	11	- 1
Hessen	120	71	49	120	73	47	--
Mecklenburg-Vorpommern	40	15	25	39	17	22	1
Niedersachsen	149	86	63	151	93	58	- 2
Nordrhein-Westfalen	133	62	71	143	69	74	- 10
Rheinland-Pfalz	46	25	21	48	29	19	- 2
Saarland	2	1	1	7	2	5	- 5
Sachsen	381	160	221	352	147	205	29
Sachsen-Anhalt	217	102	115	210	111	99	7
Schleswig-Holstein	47	23	24	48	23	25	- 1
Thüringen	1 516	880	636	1 489	876	613	27
Ausland <sup>1)</sup>	25	14	11	24	15	9	1
<b>insgesamt</b>	<b>3 327</b>	<b>1 828</b>	<b>1 499</b>	<b>3 267</b>	<b>1 839</b>	<b>1 428</b>	<b>60</b>

<sup>1)</sup> Hochschulzugangsberechtigung (HZB) im Ausland erworben

## 10.2.4. Thüringer Studenten nach Kreisen/kreisfreien Städten an der Ernst-Abbe-Hochschule Jena

Kreis / Kreisfreie Stadt	Studenten im Sommersemester						Veränderung insgesamt 2020 gegenüber 2019
	2020			2019			
	Stichtag: 6.5.2020			Stichtag: 3.5.2019			
	insgesamt	davon:		insgesamt	davon:		
männlich		weiblich	männlich		weiblich		
Altenburger Land	21	6	15	20	7	13	1
Eichsfeld	31	14	17	28	10	18	3
Eisenach	15	7	8	16	10	6	-1
Erfurt	152	94	58	139	78	61	13
Gera	130	72	58	119	68	51	11
Gotha	46	25	21	39	21	18	7
Greiz	27	13	14	24	12	12	3
Hildburghausen	10	7	3	10	5	5	--
Ilm-Kreis	31	15	16	32	13	19	-1
Jena	442	296	146	461	305	156	-19
Kyffhäuserkreis	12	6	6	12	7	5	--
Nordhausen	10	4	6	12	6	6	-2
Saale-Holzland-Kreis	102	68	34	104	67	37	-2
Saale-Orla-Kreis	69	31	38	73	34	39	-4
Saalfeld-Rudolstadt	107	64	43	106	66	40	1
Schmalkalden-Meiningen	36	24	12	32	24	8	4
Sömmerda	22	6	16	20	9	11	2
Sonneberg	13	7	6	18	12	6	-5
Suhl	13	5	8	8	4	4	5
Unstrut-Hainich-Kreis	53	31	22	50	32	18	3
Wartburgkreis	21	8	13	21	10	11	--
Weimar	96	43	53	96	47	49	--
Weimarer Land	57	34	23	49	29	20	8
<b>Thüringen insgesamt</b>	<b>1 516</b>	<b>880</b>	<b>636</b>	<b>1 489</b>	<b>876</b>	<b>613</b>	<b>27</b>

Studenten aus kreisfreien Städten an der EAH im Sommersemester

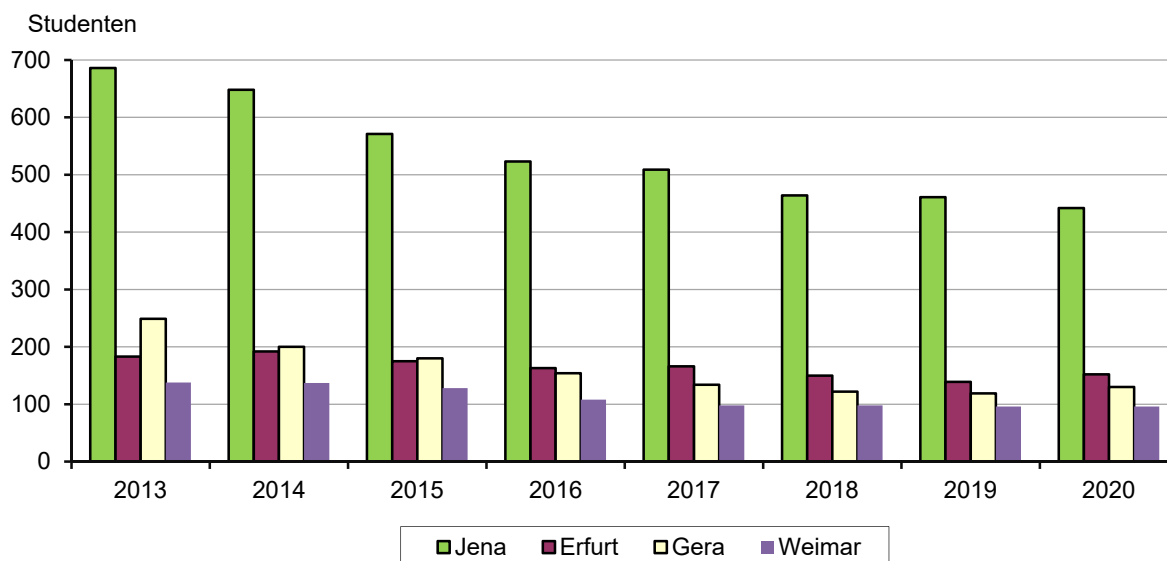

## 11. Gesundheit

### Belegung nach Kliniken um Mitternacht und teilstationär im I. Quartal

(Quelle: Universitätsklinikum Jena, alle Werte vorläufig)

Fachabteilung	Verweildauer		vollstationäre Fallzahl		vollstationäre Tage		teilstationäre Tage	
	2020	2019	2020	2019	2020	2019	2020	2019
	Tage		Anzahl		Tage		Tage	
Augenheilkunde	3,1	3,0	796	974	2 458	2 947	--	--
Anästhesiologie und Intensivtherapie	4,8	5,3	808	865	3 918	4 607	410	534
Allgemeine, viszerale und Gefäßchirurgie	7,3	7,4	913	1 010	6 629	7 483	6	6
Herz- und Thoraxchirurgie	9,8	8,4	487	555	4 779	4 658	--	3
Kinderchirurgie	3,5	3,4	207	230	724	783	--	--
Neurochirurgie	8,4	7,7	428	485	3 597	3 731	--	--
Unfallchirurgie	6,6	6,8	672	713	4 460	4 870	--	--
Hautkrankheiten	5,8	5,4	414	545	2 404	2 952	1 512	1 649
Frauenheilkunde	5,3	5,5	462	420	2 441	2 306	14	263
Geburtshilfe	4,6	4,8	536	464	2 491	2 234	50	46
Hals-, Nasen- und Ohrenheilkunde	3,9	4,0	658	747	2 577	3 007	539	717
Allgemeine Pädiatrie	4,3	4,2	505	580	2 161	2 436	400	497
Neonatologie	9,7	10,5	199	174	1 927	1 821	25	33
Neuropädiatrie	5,7	4,7	134	115	760	539	16	25
Innere Medizin I	6,2	5,7	1 583	1 862	9 888	10 659	--	12
Innere Medizin II	7,5	8,4	1 141	1 019	8 538	8 537	470	495
Innere Medizin III	6,5	6,8	879	876	5 699	5 984	975	986
Innere Medizin IV	5,3	5,7	910	915	4 794	5 239	1	2
Neurologie	6,0	6,2	906	1 031	5 447	6 420	1 419	1 468
Psychiatrie	17,6	18,8	500	542	8 802	10 167	2 329	2 218
Gerontopsychiatrie	15,3	15,0	112	120	1 711	1 805	1 299	936
Psychosomatik	32,8	30,8	36	42	1 180	1 292	500	609
Kinder- und Jugendpsychiatrie	25,4	22,6	94	115	2 391	2 600	1 112	1 284
Nuklearmedizin	4,0	4,1	248	253	988	1 029	--	--
Strahlentherapie	8,0	8,5	213	232	1 700	1 961	43	43
Urologie	5,2	5,5	588	643	3 079	3 525	16	26
Mund-, Kiefer- und Gesichtschirurgie	7,3	6,9	391	460	2 860	3 153	--	--
Geriatric	14,4	13,6	207	227	2 981	3 085	250	334
<b>insgesamt ohne interne Verlegungen</b>	<b>7,6</b>	<b>7,5</b>	<b>13 423</b>	<b>14 635</b>	<b>101 384</b>	<b>109 830</b>	<b>11 386</b>	<b>12 186</b>

## 12. Soziales

### 12.1. Überschuldung privater Personen

(Quelle: FD Soziales/Schuldner- und Verbraucherinsolvenzberatungsstelle Jena, Statistisches Bundesamt)

Rundungsdifferenzen wurden nicht ausgeglichen

#### 12.1.1. Anteil an insgesamt der tatsächlich in der Beratungsstelle beratenen Personen

(Quelle: FD Soziales/Schuldner- und Verbraucherinsolvenzberatungsstelle Jena)

	2010	2011	2012	2013	2014	2015	2016	2017	2018	2019
	Anteil an beratenen Personen insgesamt in %									
<b>Geschlecht:</b>										
männlich	53,3	52,6	53,8	54,0	53,4	53,9	53,4	56,4	56,8	56,5
weiblich	46,7	47,4	46,2	46,0	46,6	46,1	46,6	43,6	43,2	43,5
<b>Altersgruppen:</b>										
unter 20	3,5	1,4	1,2	1,8	1,6	2,6	3,3	3,3	2,5	3,2
21 - 30	24,1	23,5	24,3	23,9	29,4	22,9	22,1	21,6	19,8	22,6
31 - 40	16,2	21,5	20,0	27,5	22,6	30,7	31,3	29,6	30,0	31,6
41 - 60	29,3	30,2	32,3	32,9	32,4	32,9	31,3	34,8	34,7	30,8
61 und älter	9,7	10,1	10,3	12,4	11,5	8,7	7,6	9,1	8,8	9,8
unbekannt	17,2	13,3	11,8	1,5	2,4	2,2	4,3	1,6	4,1	2,1
<b>Familienstand</b>										
ledig	36,7	36,2	37,0	44,6	45,5	50,3	52,9	52,4	48,9	56,1
verheiratet	15,3	17,4	16,5	18,1	17,1	14,6	15,1	16,2	17,6	16,3
geschieden	17,8	15,2	17,7	19,3	15,7	21,2	21,1	19,5	20,5	17,0
eheähnlich	6,9	11,4	11,5	7,2	9,4	5,0	4,8	4,9	4,7	4,6
in Trennung lebend	4,1	5,1	3,3	6,3	5,4	4,5	2,5	3,1	3,1	1,8
verwitwet	1,7	1,7	1,7	1,6	1,4	1,4	0,3	1,4	1,6	2,6
unbekannt	17,6	13,0	12,3	2,8	5,6	3,1	3,3	2,4	3,6	1,8
<b>Gläubigerzahl</b>										
keine	0,2	0,3	1,8	1,6	0,9	1,2	0,7	1,0	1,8	2,5
1 bis 5	37,1	39,6	37,5	38,7	41,8	42,0	38,3	37,3	34,2	36,7
6 bis 10	18,5	21,5	20,0	20,9	26,9	25,7	26,5	27,7	27,7	29,0
11 bis 20	11,4	13,3	13,3	12,7	15,2	16,6	19,1	19,3	18,2	17,5
21 bis 50	3,7	4,8	5,0	4,0	4,9	5,1	7,0	7,5	9,2	6,5
mehr als 50	1,2	0,5	1,2	0,3	0,7	0,3	0,2	0,3	1,1	1,2
unbekannt	28,0	20,0	21,2	21,7	9,6	9,1	8,3	6,8	7,9	6,6
<b>Höhe der Gesamtverschuldung</b>										
ohne	0,2	0,3	1,8	1,6	0,9	1,2	0,7	1,0	1,8	1,8
bis 5 000 €	19,9	19,8	19,8	18,0	21,5	22,6	18,2	19,2	17,6	20,6
5 000 - 10 000 €	13,1	13,0	14,0	13,8	20,8	17,6	17,9	16,6	16,0	13,3
10 000 - 20 000 €	15,3	17,6	20,2	20,3	18,5	21,7	20,6	20,0	20,5	22,4
20 000 - 50 000 €	15,8	19,3	15,7	16,8	20,9	21,2	23,7	23,7	24,6	24,5
50 000 - 100 000 €	5,2	6,3	6,2	6,6	5,4	3,9	7,3	8,4	7,6	7,0
100 000 - 200 000 €	2,5	3,2	3,8	3,5	3,0	3,1	2,5	2,4	2,0	1,8
mehr als 200 T€	1,0	1,0	1,0	2,0	2,1	2,2	1,7	1,9	2,9	1,6
mehr als 1 Million €	--	--	--	0,2	--	0,2	0,2	0,3	0,2	--
unbekannt	27,0	19,5	17,5	17,3	7,0	6,2	7,3	6,4	6,8	7,2
<b>Kinder</b>										
keine	45,8	50,2	55,0	55,7	53,9	52,7	50,1	50,0	46,4	49,5
1 bis 2	33,6	37,2	33,0	35,4	35,8	38,2	38,1	37,6	42,1	37,2
3 bis 4	5,4	4,9	6,3	5,9	6,5	6,5	7,6	8,7	6,8	9,3
5 und mehr	0,4	0,5	0,3	0,5	0,4	0,3	0,2	0,7	1,3	1,2
unbekannt	14,9	7,2	5,3	2,5	3,5	2,2	4,0	3,0	3,4	2,8



	2010	2011	2012	2013	2014	2015	2016	2017	2018	2019
	Anteil an beratenen Personen insgesamt in %									
<b>Grund der Verschuldung</b>										
Kredit	30,5	30,4	15,7	13,8	16,5	8,9	12,6	13,8	12,8	8,4
Sucht	3,1	4,1	6,7	3,8	6,5	7,2	10,9	10,8	11,5	17,3
Konsum	31,5	22,0	21,2	24,9	22,7	17,3	16,9	19,0	18,5	18,9
Krankheit	4,6	6,1	7,8	7,4	7,5	9,4	10,6	11,3	10,6	10,8
Trennung	4,2	6,8	8,8	9,7	11,0	7,5	13,8	12,2	12,2	9,8
Selbstständigkeit	11,2	9,9	12,3	15,2	14,3	9,1	16,3	17,1	14,8	12,4
Tod	1,0	2,4	2,5	1,2	1,6	1,2	4,0	1,0	1,4	4,6
Sonstiges und unbekannt	13,9	18,3	25,0	24,1	20,0	39,4	14,9	14,8	18,2	17,8
<b>Gläubiger</b>										
Vermieter	6,7	4,3	8,1	8,9	9,7	10,6	11,1	10,2	16,4	17,1
Banken	33,6	35,5	33,2	32,8	28,1	28,5	28,3	27,7	48,6	47,0
OTEV, Gas, Kohle, Wasser	3,2	4,2	5,2	3,8	2,9	3,4	2,3	2,5	4,0	5,9
Versandhäuser	9,0	9,8	9,1	7,3	8,1	8,5	8,8	8,3	16,2	16,1
Privat	3,8	3,9	2,9	3,0	3,6	2,8	2,5	3,4	5,8	6,1
Autohändler	--	--	--	--	--	0,1	0,2	0,2	0,4	0,4
Sozial-/Arbeits-/Finanzamt	0,5	1,6	2,3	2,9	1,7	1,9	2,7	2,9	4,3	3,5
Jugendamt	--	0,6	0,6	0,5	0,5	0,4	0,7	1,0	0,7	1,2
Zeitung, GEZ, Telefon	7,1	9,0	11,4	12,3	12,0	13,5	13,4	15,3	26,3	29,7
Baumaßnahmen	7,7	3,6	1,6	0,6	0,7	0,4	0,4	0,2	--	0,4
Versicherungen	0,7	1,2	1,3	0,8	0,9	0,7	0,5	0,7	2,0	1,4
Unterhalt/Rechtsanwalt/Gericht	0,2	2,1	2,0	1,8	1,5	1,8	2,9	2,9	4,3	3,9
öffentliches Recht	12,9	10,3	9,7	10,7	13,7	14,5	13,1	12,8	20,5	20,6
sonstige	3,1	2,4	2,6	4,3	6,8	7,7	9,1	8,7	18,7	16,6
Keine	--	--	0,6	--	0,2	0,2	0,1	0,3	0,5	0,2
unbekannt	11,5	11,5	9,6	10,5	9,7	4,9	3,9	2,8	7,6	6,1
<b>Einkommen</b>										
Lohn/Gehalt	24,1	31,9	29,5	30,0	31,2	33,2	36,1	38,0	40,1	41,8
Sold	0,2	0,2	0,3	0,3	0,5	0,3	0,2	--	--	--
ALG I/ALG II	50,8	45,9	46,8	40,4	38,4	38,2	39,0	38,0	36,3	33,7
Sozialhilfe	0,2	0,2	--	--	3,8	3,2	1,5	2,1	1,8	1,2
UHG/BAföG	1,2	1,5	1,5	1,3	1,1	1,3	1,0	1,2	1,1	1,6
Erziehungsgeld/Elterngeld	--	0,3	0,5	0,2	0,8	0,9	1,0	0,5	0,2	0,7
Rente	15,8	13,8	15,2	17,8	15,0	13,9	12,1	15,3	15,1	14,3
Selbstständig	2,3	2,0	2,8	4,1	2,4	3,5	2,5	2,3	2,7	1,9
Ausbildung u. Ausbildungsbeihilfen	2,7	1,7	1,0	0,8	3,5	2,7	1,8	0,9	0,0	1,6
ohne	0,8	0,9	1,2	1,2	0,6	1,1	1,2	0,9	0,9	0,9
Sonstiges und unbekannt	1,9	1,5	1,1	4,0	2,8	1,7	3,6	0,9	1,8	2,3
<b>Beratungshäufigkeit</b>										
1 mal	39,8	36,5	34,2	33,3	28,9	30,3	31,3	26,0	30,0	29,2
2 bis 3 mal	30,7	37,4	34,3	39,4	35,2	34,2	31,2	35,0	31,1	34,1
4 bis 8 mal	20,5	20,3	23,3	17,1	25,4	22,3	25,4	25,6	24,5	22,0
9 bis 12 mal	5,8	3,2	4,2	6,4	5,4	7,5	6,0	8,0	7,6	7,7
öfter als 12 mal	3,3	2,6	4,0	3,8	5,1	5,7	6,1	5,4	6,8	7,0
<b>Beratungszeit in Monaten</b>										
0 bis 5	15,3	13,1	18,8	16,0	15,7	12,0	10,1	7,7	8,6	7,5
6 bis 10	6,8	9,4	5,0	7,7	5,2	11,5	7,3	5,2	9,5	9,4
11 bis 18	8,5	6,1	7,5	9,9	7,7	6,5	9,0	9,4	9,4	10,1
mehr als 18	69,5	71,3	68,7	66,4	71,4	70,0	73,6	77,7	72,5	72,9

**12.1.2. Überblick 2009-2019**

(Quelle: Auswertung Statistisches Bundesamt)

**12.1.2.1. Entwicklung der Anzahl der beratenen Personen**

	2009	2010	2011	2012	2013	2014	2015	2016	2017	2018	2019
<b>Insgesamt <sup>1)</sup></b>	222	220	256	276	289	326	379	389	396	382	358
darunter: mit Schulden aus gesamtschuldnerischer Haftung	--	.	10	11	12	14	15	13	10	8	8
<b>nach der Haushaltsgröße</b>											
Haushalt mit ... Personen											
1	107	108	131	138	143	170	205	202	207	191	181
2	77	79	84	88	97	89	100	110	113	111	98
3	26	20	21	25	24	41	44	47	39	46	47
4	7	9	14	21	17	18	21	20	23	22	20
5 und mehr	5	4	6	4	8	8	9	10	14	12	12
<b>nach dem Haushaltstyp</b>											
Alleinlebende Frau	38	39	55	55	55	63	70	72	65	66	63
Alleinerziehende Frau											
mit einem Kind	21	20	20	27	30	27	40	42	44	38	36
mit zwei Kindern	9	7	7	6	4	8	13	18	16	23	20
mit drei und mehr Kindern	.	.	.	4	5	4	5	6	6	3	.
Alleinlebender Mann	66	66	75	83	88	106	134	128	140	123	116
Alleinerziehender Mann											
mit einem Kind	.	.	.	4	7	5	7	9	7	9	7
mit zwei Kindern	--	--	.	.	--	--	--	.	.	.	--
mit drei und mehr Kindern	--	--	.	.	.	.	.	.	.	.	--
Paar											
ohne Kind	55	57	60	58	58	52	47	51	54	57	47
mit einem Kind	13	12	12	17	20	30	27	26	20	21	26
mit zwei Kindern	7	6	10	16	12	14	17	14	17	18	18
mit drei und mehr Kindern	5	4	5	3	6	6	6	9	13	12	12
Sonstige Lebensform	6	5	4	.	.	9	11	12	12	10	11
<b>nach dem Geschlecht</b>											
weiblich	113	111	132	145	147	159	179	183	176	174	165
männlich	109	109	124	131	142	167	200	206	220	208	193
<b>nach dem Familienstand</b>											
ledig	74	72	100	117	136	151	185	205	216	203	191
verheiratet, eingetragene Lebenspartnerschaft	65	62	61	63	61	64	62	53	53	57	55
verheiratet, getrennt lebend	11	16	18	19	16	21	27	25	25	23	21
verwitwet	11	8	9	12	8	10	8	7	8	9	13
geschieden	61	62	68	65	68	80	97	99	94	90	78
<b>nach dem Alter</b>											
von ... bis unter ... Jahren											
unter 20	--	--	--	--	--	--	.	.	.	.	.
20 - 25	10	9	11	11	8	17	19	20	16	13	16
25 - 35	36	33	44	67	78	89	115	120	122	108	95
35 - 45	59	54	62	54	59	70	81	89	96	102	100
45 - 55	56	52	63	65	68	69	80	79	82	74	61
55 - 65	35	41	40	45	42	46	51	53	54	54	49
65 - 70	18	15	19	14	13	15	15	16	13	17	21
70 und mehr	8	16	17	20	21	20	17	10	12	12	14

1) Alle Personen, die sich bereit erklärt haben, dass ihre Angaben für statistische Zwecke verwendet werden.

**12.1.2.2. Beratene Personen nach Erwerbssituation und Berufsbildung**

	insgesamt <sup>1)</sup>	Erwerbssituation darunter:			Berufsbildung davon:		
		abhängig erwerbstätig	arbeitslos	anderweitig nicht erwerbstätig	mit Berufsausbildung/ Studium	in Berufsausbildung/ Studium	ohne Berufsausbildung/ Studium
	Anzahl	Anteil an beratenen Personen insgesamt in %					
2006	219	31,5	37,4	22,4	90,4	1,4	8,2
2007	207	32,9	39,1	20,8	86,5	.	12,6
2008	178	30,3	43,8	23,6	84,8	.	14,0
2009	222	30,2	44,1	23,9	85,1	1,8	13,1
2010	220	31,8	41,4	25,0	86,4	1,8	11,8
2011	256	36,7	37,1	24,6	84,4	1,6	14,1
2012	276	34,8	38,0	25,0	82,6	1,4	15,9
2013	289	36,3	35,6	26,6	83,4	2,8	13,8
2014	326	35,0	36,8	27,0	81,3	4,0	14,7
2015	379	38,0	36,4	24,3	80,7	3,4	15,8
2016	389	41,9	34,4	21,9	79,4	3,3	17,2
2017	396	43,2	34,1	21,2	79,0	2,3	18,7
2018	382	43,7	35,1	20,2	76,4	2,6	20,9
2019	358	43,6	35,8	19,6	72,3	3,9	23,7

**12.1.2.3. Beratene Personen nach der Zahl der Gläubiger**

	insgesamt <sup>1)</sup>	Zahl der Gläubiger				
		1	2 - 4	5 - 9	10 - 19	20 und mehr
	Anzahl	Anteil an beratenen Personen insgesamt in %				
2006	219	5,9	30,6	31,1	25,1	7,3
2007	207	7,2	26,1	32,9	25,6	8,2
2008	178	6,7	20,8	36,0	23,0	13,5
2009	222	5,9	25,2	32,9	22,5	13,5
2010	220	5,5	28,6	31,8	20,9	13,2
2011	256	5,9	31,3	32,0	18,8	12,1
2012	276	6,5	29,0	35,1	18,1	11,2
2013	289	9,7	28,7	38,1	14,9	8,7
2014	326	8,0	29,8	36,5	19,0	6,7
2015	379	6,1	28,0	36,4	23,2	6,3
2016	389	6,4	25,2	36,8	23,9	7,7
2017	396	5,1	23,7	34,1	26,8	10,4
2018	382	4,5	24,1	29,1	29,3	13,1
2019	358	3,4	24,6	27,4	29,9	14,8

<sup>1)</sup> Alle Personen, die sich bereit erklärt haben, dass ihre Angaben für statistische Zwecke verwendet werden.

**12.1.2.4. Beratene Personen nach Höhe der Forderungen der Gläubiger**

	insgesamt <sup>1)</sup>	Forderungen von ... bis unter ... EUR				
		unter 10 000	10 000 - 25 000	25 000 - 50 000	50 000 - 100 000	100 000 und mehr
	Anzahl	Anteil an beratenen Personen insgesamt in %				
2006	219	27,9	28,3	17,8	10,5	15,5
2007	207	27,1	26,1	23,2	10,6	13,0
2008	178	27,5	31,5	21,3	10,1	9,6
2009	222	27,5	31,5	21,2	10,8	9,0
2010	220	27,7	33,6	15,9	13,2	9,5
2011	256	27,0	32,4	18,8	13,3	8,6
2012	276	33,0	29,0	18,8	12,0	7,2
2013	289	38,1	26,6	19,0	9,0	7,3
2014	326	37,1	31,6	17,5	7,7	6,1
2015	379	38,3	29,6	17,4	8,7	6,1
2016	389	38,0	32,4	16,5	8,2	4,9
2017	396	35,6	34,6	16,7	8,3	4,8
2018	382	31,4	34,0	18,6	10,7	5,2
2019	358	31,8	33,8	20,4	9,5	4,5

**12.1.2.5. Beratene Personen nach Gläubiger-/Schuldnerarten**

	insgesamt <sup>1)</sup>	Gläubiger							
		Kreditinstitute			Ver-sicherungen	Ver-sandhäuser	Inkasso-büros (gekaufte Forderungen)	öffentliche Gläubiger	
		Raten-kredit	Dispo-sitions-, Rahmen-kredit	Hypo-thekar-kredit				Finanz-amt	sonstige
Anzahl	Anteil an beratenen Personen insgesamt in %								
2014	326	30,4	42,6	37,1	29,8	23,3	33,1	9,5	54,0
2015	379	30,6	40,6	38,8	31,1	24,3	33,2	8,7	58,0
2016	389	28,0	38,0	37,8	37,3	24,7	32,4	9,0	56,6
2017	396	25,0	35,4	38,4	39,1	25,3	33,6	8,6	60,9
2018	382	25,9	38,0	41,1	38,7	26,7	34,0	8,6	63,4
2019	358	24,0	33,5	38,5	38,3	30,2	34,6	7,3	65,9

	noch Gläubiger									
	Energie-unternehmen	Telekom-muni-kations-unternehmen	Ver-mieter	Gewerbe-trei-bende	Freie Berufe	Privat-per-sonen	aus un-erlaub-ten Hand-lungen	aus Unter-haltsver-pflich-tungen	Sons-tiges	
									noch Anteil an beratenen Personen insgesamt in %	
2014	20,2	46,3	25,5	41,4	8,0	11,3	6,1	0,3	8,0	
2015	21,4	48,5	25,1	44,1	9,2	14,5	8,4	0,3	7,9	
2016	19,8	49,4	27,8	47,3	11,3	14,7	11,1	0,8	8,0	
2017	20,7	51,8	31,8	51,0	10,9	18,9	12,1	1,8	7,1	
2018	20,4	52,4	32,2	53,1	12,3	22,0	10,5	2,6	7,9	
2019	24,6	49,2	34,1	54,7	11,2	27,1	11,7	2,8	8,4	

Diese Auswertung gibt es erst ab 2014.

<sup>1)</sup> Alle Personen, die sich bereit erklärt haben, dass ihre Angaben für statistische Zwecke verwendet werden.

**12.1.2.6. Beratene Personen nach Größenklassen des Nettoeinkommens der beratenen Person**

	insgesamt 1)	Monatliches Nettoeinkommen der beratenen Person von ... bis unter ... EUR						
		unter 900	900 - 1 300	1 300 - 1 500	1 500 - 2 000	2 000 - 2 600	2 600 - 3 600	3 600 und mehr
	Anzahl	Anteil an beratenen Personen insgesamt in %						
2006	219	58,9	28,8	4,6	5,5	2,3	--	--
2007	207	56,0	31,9	3,4	6,8	1,4	0,5	--
2008	178	59,6	28,1	3,9	6,2	1,7	0,5	--
2009	222	60,4	26,1	5,4	6,8	0,9	0,4	--
2010	220	60,0	26,4	4,5	7,3	1,4	0,4	--
2011	256	57,8	25,8	5,9	9,0	1,2	0,4	--
2012	276	58,0	22,8	7,6	9,1	1,4	1,1	--
2013	289	54,7	24,6	8,7	8,7	1,7	1,4	0,3
2014	326	55,5	24,8	8,0	9,2	1,2	0,9	0,3
2015	379	49,9	29,6	7,4	10,6	1,8	0,5	0,3
2016	389	43,7	31,9	9,5	11,8	2,3	0,5	0,3
2017	396	38,4	34,6	10,4	12,1	3,0	1,3	0,3
2018	382	33,8	33,5	11,0	16,2	3,7	1,3	0,5
2019	358	32,7	28,8	12,6	19,8	4,7	0,8	0,6

**12.1.2.7. Beratene Personen nach Größenklassen des Nettoeinkommens des gesamten Haushalts**

	insgesamt 1)	Monatliches Haushalts-Nettoeinkommen von ... bis unter ... EUR						
		unter 900	900 - 1 300	1 300 - 1 500	1 500 - 2 000	2 000 - 2 600	2 600 - 3 600	3 600 und mehr
	Anzahl	Anteil an beratenen Personen insgesamt in %						
2006	219	48,4	29,7	6,4	9,1	5,0	0,9	0,5
2007	207	43,0	32,4	8,2	10,1	4,3	1,4	0,5
2008	178	46,1	30,3	9,6	7,9	3,9	2,2	--
2009	222	43,7	29,3	10,4	9,5	3,6	3,1	0,4
2010	220	42,3	29,1	7,3	13,6	4,5	2,7	0,4
2011	256	44,1	25,4	6,3	15,6	4,7	3,5	0,4
2012	276	46,7	21,7	7,6	15,2	5,4	2,5	0,7
2013	289	46,0	23,5	8,3	11,8	6,6	2,4	1,4
2014	326	47,2	25,2	7,7	11,0	5,8	2,1	0,9
2015	379	42,5	27,4	7,1	13,7	5,0	3,4	0,8
2016	389	37,3	28,3	8,2	16,2	4,9	4,6	0,5
2017	396	31,8	30,8	8,6	15,4	7,6	5,3	0,5
2018	382	28,5	29,8	9,2	18,1	7,6	5,8	1,0
2019	358	27,1	25,7	10,6	21,5	8,1	6,1	0,8

<sup>1)</sup> Alle Personen, die sich bereit erklärt haben, dass ihre Angaben für statistische Zwecke verwendet werden.

**12.1.2.8. Nicht abgeschlossene Fälle nach dem Stand der Beratung**

	insgesamt 1)	Stand der Beratung			
		Schuldnerbe- ratung ohne Insolvenz- verfahren	außer- gerichtlicher Einigungs- versuch	Begleitung während des Insolvenz- verfahrens	Begleitung bei der Vergleichs- erfüllung
		Anzahl	Anteil an nicht abgeschlossenen Fällen insgesamt in %		
2006	214	47,7	12,1	29,4	10,7
2007	135	22,2	17,0	51,9	8,9
2008	126	14,3	23,8	56,3	5,6
2009	170	21,2	25,3	48,2	5,3
2010	156	19,2	22,4	53,2	5,1
2011	185	44,9	18,4	32,4	4,3
2012	203	51,2	20,7	25,6	2,5
2013	207	51,2	13,0	33,8	1,9
2014	242	60,3	10,3	26,9	2,5
2015	271	62,7	10,0	25,5	1,8
2016	277	60,6	11,9	26,0	1,4
2017	266	56,4	11,3	30,5	1,9
2018	250	57,2	12,0	28,0	2,8
2019	262	61,1	10,7	25,6	2,7

**12.1.2.9. Beendete Verfahren nach Art der Beendigung**

	insgesamt 1)	Art der Beendigung								
		planmäßige Beendigung						Abbruch		
		Schulden außer- gerichtlich reguliert	Schulden gerichtlich reguliert		Regel- insolvenz- verfahren beantragt	Ver- braucher- insolvenz- verfahren beantragt	Weiterver- mittlung an andere Beratungs- stelle	durch Schuld- ner	durch Berater	Sonstige
			Schuldenbe- reinigungs- plan ange- nommen	Ankündi- gung der Restschul- befreiung						
Anzahl	Anteil an beendeten Fällen insgesamt in %									
2006	5	.	--	--	.	--	--	--	--	.
2007	72	8,3	--	5,5	13,9	54,2	--	9,7	4,2	4,2
2008	52	9,6	5,8	--	3,8	71,2	--	7,7	--	1,9
2009	52	23,1	3,8	--	1,9	61,5	--	3,8	3,8	1,9
2010	64	15,6	--	--	3,1	67,2	--	6,3	1,5	6,3
2011	71	19,7	1,4	1,4	1,4	69,0	--	2,8	4,2	--
2012	73	13,7	--	2,7	2,7	43,8	--	1,4	9,6	26,0
2013	82	8,5	1,2	--	4,9	30,5	--	1,2	20,7	32,9
2014	84	8,3	2,4	--	3,6	52,4	--	7,1	15,5	10,7
2015	97	5,2	3,1	--	2,1	27,8	--	1,0	35,1	25,8
2016	112	13,4	--	--	0,9	31,3	0,9	12,5	33,9	7,1
2017	130	7,7	0,8	0,8	--	25,4	--	5,4	54,6	5,4
2018	132	4,5	--	0,8	0,8	37,9	--	9,8	46,2	--
2019	96	5,2	--	--	2,1	37,5	--	8,3	46,9	--

1) Alle Personen, die sich bereit erklärt haben, dass ihre Angaben für statistische Zwecke verwendet werden.

### 12.1.3. Überschuldung privater Personen 2019

(Quelle: Auswertung Statistisches Bundesamt)

#### 12.1.3.1. Übersicht über die beratenen Personen 2018 und 2019

Sozioökonomische Merkmale	2019			2018		
	Personen insgesamt		Durchschnittliche Schulden	Personen insgesamt		Durchschnittliche Schulden
	Anzahl	%	Euro	Anzahl	%	Euro
<b>insgesamt</b> <sup>1)</sup>	358	100,0	31 651	382	100,0	32 870
darunter: mit Schulden aus gesamtschuldnerischer Haftung	8	2,2	82 225	8	2,1	97 390
<b>nach der Haushaltsgröße</b>						
Haushalt mit ... Personen						
1	181	50,6	33 633	191	50,0	34 507
2	98	27,4	29 075	111	29,1	32 550
3	47	13,1	27 962	46	12,0	25 968
4	20	5,6	44 467	22	5,8	44 382
5 und mehr	12	3,4	15 886	12	3,1	15 129
<b>nach dem Haushaltstyp</b>						
Alleinlebende Frau	63	17,6	41 914	66	17,3	42 291
Alleinerziehende Frau						
mit einem Kind	36	10,1	29 912	38	9,9	31 266
mit zwei Kindern	20	5,6	21 085	23	6,0	19 621
mit drei und mehr Kindern	.	.	.	3	0,8	13 020
Alleinlebender Mann	116	32,4	29 189	123	32,2	30 445
Alleinerziehender Mann						
mit einem Kind	7	2,0	11 714	9	2,4	13 833
mit zwei Kindern	--	--	--	.	--	.
mit drei und mehr Kindern	--	--	--	.	.	.
Paar						
ohne Kind	47	13,1	30 659	57	14,9	37 543
mit einem Kind	26	7,3	34 145	21	5,5	34 886
mit zwei Kindern	18	5,0	48 900	18	4,7	51 607
mit drei und mehr Kindern	12	3,4	15 886	12	3,1	15 129
Sonstige Lebensform	11	3,1	28 663	10	2,6	21 297
<b>nach dem Geschlecht</b>						
weiblich	165	46,1	32 673	174	45,5	34 226
männlich	193	53,9	30 777	208	54,5	31 735
<b>nach dem Familienstand</b>						
ledig	191	53,4	22 590	203	53,1	23 596
verheiratet, eingetragene Lebenspartnerschaft	55	15,4	37 228	57	14,9	45 338
verheiratet, getrennt lebend	21	5,9	68 991	23	6,0	67 446
verwitwet	13	3,6	19 947	9	2,4	17 368
geschieden	78	21,8	41 803	90	23,6	38 605
<b>nach dem Alter</b>						
von ... bis unter ... Jahren						
unter 20	.	.	.	.	.	.
20 - 25	16	4,5	7 254	13	3,4	8 233
25 - 35	95	26,5	18 507	108	28,3	18 910
35 - 45	100	27,9	25 043	102	26,7	25 643
45 - 55	61	17,0	53 235	74	19,4	52 494
55 - 65	49	13,7	46 721	54	14,1	51 844
65 - 70	21	5,9	48 897	17	4,5	49 173
70 und mehr	14	3,9	27 277	12	3,1	22 221

<sup>1)</sup> Alle Personen, die sich bereit erklärt haben, dass ihre Angaben für statistische Zwecke verwendet werden.

## 12.1.3.2. Beratene Personen nach Erwerbssituation und Berufsbildung 2019

Sozioökonomische Merkmale	Insgesamt	Erwerbssituation darunter:			Berufsausbildung darunter:	
		abhängig erwerbs- tätig	arbeits- los	ander- weitig nicht erwerbs- tätig	mit Be- rufsaus- bildung/ Studium	ohne Be- rufsaus- bildung/ Studium
	Anzahl	Anteil an beratene Personen insgesamt in %				
<b>insgesamt</b> <sup>1)</sup>	358	43,6	35,8	19,6	72,3	23,7
darunter: mit Schulden aus gesamtschuldnerischer Haftung	8	75,0	.	.	87,5	.
<b>nach der Haushaltsgröße</b>						
Haushalt mit ... Personen						
1	181	38,7	39,2	20,4	75,7	22,1
2	98	43,9	28,6	26,5	76,5	18,4
3	47	59,6	31,9	8,5	68,1	25,5
4	20	50,0	35,0	15,0	60,0	35,0
5 und mehr	12	41,7	58,3	--	25,0	66,7
<b>nach dem Haushaltstyp</b>						
Alleinlebende Frau	63	34,9	27,0	34,9	76,2	20,6
Alleinerziehende Frau						
mit einem Kind	36	33,3	33,3	30,6	61,1	27,8
mit zwei Kindern	20	40,0	55,0	5,0	70,0	30,0
Alleinlebender Mann	116	40,5	45,7	12,9	75,9	22,4
Alleinerziehender Mann						
mit einem Kind	7	71,4	28,6	--	100,0	--
Paar						
ohne Kind	47	51,1	23,4	25,5	80,9	17,0
mit einem Kind	26	73,1	15,4	11,5	69,2	23,1
mit zwei Kindern	18	55,6	33,3	11,1	61,1	33,3
mit drei und mehr Kindern	12	41,7	58,3	--	25,0	66,7
Sonstige Lebensform	11	36,4	36,4	27,3	81,8	.
<b>nach dem Geschlecht</b>						
weiblich	165	37,0	32,1	29,1	69,1	26,1
männlich	193	49,2	38,9	11,4	75,1	21,8
<b>nach dem Familienstand</b>						
ledig	191	44,0	42,4	12,0	64,4	29,3
verheiratet, eingetragene Lebenspartnerschaft	55	49,1	25,5	25,5	72,7	25,5
verheiratet, getrennt lebend	21	42,9	19,0	33,3	90,5	.
verwitwet	13	.	.	69,2	84,6	.
geschieden	78	43,6	34,6	21,8	84,6	14,1
<b>nach dem Alter</b>						
von ... bis unter ... Jahren						
20 - 25	16	25,0	43,8	31,3	.	81,3
25 - 35	95	54,7	40,0	4,2	61,1	29,5
35 - 45	100	47,0	45,0	7,0	71,0	26,0
45 - 55	61	60,7	21,3	18,0	85,2	14,8
55 - 65	49	30,6	40,8	26,5	91,8	8,2
65 - 70	21	.	14,3	81,0	90,5	.
70 und mehr	14	--	.	92,9	92,9	.

<sup>1)</sup> Alle Personen, die sich bereit erklärt haben, dass ihre Angaben für statistische Zwecke verwendet werden.



## 12.1.3.3. Durchschnittliche Schulden nach Erwerbssituation und Berufsbildung 2019

Sozioökonomische Merkmale	Insgesamt	Erwerbssituation darunter:			Berufsausbildung darunter:	
		abhängig erwerbs- tätig	arbeits- los	anderweitig nicht erwerbs- tätig	mit Be- rufsaus- bildung/ Studium	ohne Be- rufsaus- bildung/ Studium
		Euro				
<b>insgesamt</b> <sup>1)</sup>	31 651	40 314	19 974	26 176	37 459	17 543
darunter: mit Schulden aus gesamtschuldnerischer Haftung	82 225	101 355	27 368	22 297	90 786	22 297
<b>nach der Haushaltsgröße</b>						
Haushalt mit ... Personen						
1	33 633	42 147	21 554	26 120	37 835	21 286
2	29 075	31 918	24 965	29 432	34 408	11 005
3	27 962	38 798	9 829	20 109	34 308	17 213
4	44 467	77 473	13 484	6 741	62 252	19 716
5 und mehr	15 886	21 030	12 212	--	30 962	12 132
<b>nach dem Haushaltstyp</b>						
Alleinlebende Frau	41 914	50 040	23 520	24 498	48 696	20 229
Alleinerziehende Frau						
mit einem Kind	29 912	46 406	22 885	21 156	41 854	8 986
mit zwei Kindern	21 085	36 419	9 893	21 533	23 809	14 730
Alleinlebender Mann	29 189	38 993	20 495	28 498	31 838	21 988
Alleinerziehender Mann						
mit einem Kind	11 714	12 062	10 845	--	11 714	--
Paar						
ohne Kind	30 659	28 672	27 782	37 272	34 955	13 529
mit einem Kind	34 145	41 593	9 651	19 634	42 474	19 696
mit zwei Kindern	48 900	77 473	14 712	8 604	67 355	22 500
mit drei und mehr Kindern	15 886	21 030	12 212	--	30 962	12 132
Sonstige Lebensform	28 663	22 164	35 345	28 418	32 646	16 755
<b>nach dem Geschlecht</b>						
weiblich	32 673	43 217	17 870	24 878	40 932	14 361
männlich	30 777	38 450	21 461	29 009	34 728	20 800
<b>nach dem Familienstand</b>						
ledig	22 590	28 723	16 457	22 347	26 826	15 752
verheiratet, eingetragene Lebenspartnerschaft	37 228	51 122	15 473	32 187	44 951	17 513
verheiratet, getrennt lebend	68 991	59 418	30 525	27 705	74 471	16 925
verwitwet	19 947	29 071	8 215	20 527	21 964	8 855
geschieden	41 803	55 972	32 167	28 769	44 661	28 391
<b>nach dem Alter</b>						
von ... bis unter ... Jahren						
20 - 25	7 254	5 682	6 169	10 031	5 642	7 819
25 - 35	18 507	19 326	16 367	29 664	20 009	18 335
35 - 45	25 043	31 909	17 382	26 117	26 598	21 953
45 - 55	53 235	70 133	30 379	23 410	59 241	18 533
55 - 65	46 721	54 714	29 828	21 082	48 893	22 286
65 - 70	48 897	346 000	36 116	33 675	52 605	13 666
70 und mehr	27 277	--	5 231	28 972	28 230	14 885

<sup>1)</sup> Von allen Personen, die sich bereit erklärt haben, dass ihre Angaben für statistische Zwecke verwendet werden.

## 12.1.3.4. Beratene Personen nach dem Hauptauslöser der Überschuldung 2019

Sozioökonomische Merkmale	insgesamt	Hauptauslöser der Überschuldung					
		Arbeitslosigkeit	Trennung, Scheidung, Tod Partner	Erkrankung, Sucht, Unfall	unwirtschaftliche HH-Führung	gescheiterte Selbstständigkeit	Zahlungsverpflichtung <sup>2)</sup>
		Anzahl	Anteil an beratenen Personen insgesamt in %				
<b>insgesamt <sup>1)</sup></b>	358	7,3	15,9	23,7	12,8	7,3	3,4
<b>nach der Haushaltsgröße</b>							
Haushalt mit ... Personen							
1	181	6,6	16,6	28,7	9,4	8,3	2,2
2	98	8,2	18,4	20,4	16,3	5,1	5,1
3	47	10,6	10,6	17,0	17,0	4,3	6,4
4	20	--	15,0	20,0	20,0	15,0	--
5 und mehr	12	.	.	.	.	.	--
<b>nach dem Haushaltstyp</b>							
Alleinlebende Frau	63	4,8	20,6	31,7	9,5	11,1	3,2
Alleinerziehende Frau							
mit einem Kind	36	2,8	19,4	33,3	11,1	--	5,6
mit zwei Kindern	20	15,0	--	20,0	25,0	--	5,0
Alleinlebender Mann	116	7,8	14,7	26,7	9,5	6,0	1,7
Alleinerziehender Mann							
mit einem Kind	7	--	57,1	.	--	--	.
Paar							
ohne Kind	47	10,6	10,6	14,9	21,3	8,5	.
mit einem Kind	26	7,7	19,2	15,4	11,5	7,7	.
mit zwei Kindern	18	--	16,7	16,7	22,2	16,7	--
mit drei und mehr Kindern	12	.	.	.	.	.	--
Sonstige Lebensform	11	.	.	.	.	.	--
<b>nach dem Geschlecht</b>							
weiblich	165	8,5	16,4	26,7	12,1	6,1	3,6
männlich	193	6,2	15,5	21,2	13,5	8,3	3,1
<b>nach dem Familienstand</b>							
ledig	191	6,8	13,1	29,3	15,2	2,6	3,1
verheiratet, eingetragene Lebenspartnerschaft	55	9,1	5,5	9,1	14,5	16,4	5,5
verheiratet, getrennt lebend	21	--	33,3	14,3	--	19,0	4,8
verwitwet	13	15,4	30,8	23,1	15,4	7,7	--
geschieden	78	7,7	23,1	23,1	9,0	9,0	2,6
<b>nach dem Alter</b>							
von ... bis unter ... Jahren							
20 - 25	16	6,3	6,3	18,8	31,3	--	--
25 - 35	95	5,3	18,9	25,3	13,7	2,1	3,2
35 - 45	100	5,0	15,0	29,0	14,0	5,0	3,0
45 - 55	61	13,1	14,8	24,6	6,6	11,5	.
55 - 65	49	8,2	22,4	18,4	10,2	10,2	.
65 - 70	21	.	.	14,3	.	23,8	.
70 und mehr	14	--	.	.	.	.	.

<sup>1)</sup> Alle Personen, die sich bereit erklärt haben, dass ihre Angaben für statistische Zwecke verwendet werden.

<sup>2)</sup> Zahlungsverpflichtung aus Bürgschaft, Übernahme oder Mithaftung

## noch beratene Personen nach dem Hauptauslöser der Überschuldung 2019

Sozioökonomische Merkmale	noch: Hauptauslöser der Überschuldung						mit Schulden aus gesamtschuldnerischer Haftung
	gescheiterte Immobilienfinanzierung	Schadensersatz wegen unerlaubter Handlungen	Haushaltsgründung/ Geburt eines Kindes	unzureichende Kredit- oder Bürgschaftsberatung	längerfristiges Niedrigeinkommen	Sonstiges	
Anteil an beratenden Personen insgesamt in %							
<b>insgesamt</b> <sup>1)</sup>	3,1	2,5	6,4	3,1	2,8	10,6	2,2
<b>nach der Haushaltsgröße</b>							
Haushalt mit ... Personen							
1	2,2	3,3	4,4	3,9	3,9	8,8	.
2	5,1	2,0	4,1	3,1	1,0	11,2	4,1
3	2,1	--	19,1	2,1	2,1	8,5	4,3
4	--	.	.	--	.	15,0	.
5 und mehr	.	--	.	--	--	33,3	--
<b>nach dem Haushaltstyp</b>							
Alleinlebende Frau	4,8	--	1,6	6,3	1,6	4,8	1,6
Alleinerziehende Frau							
mit einem Kind	5,6	--	2,8	--	2,8	16,7	2,8
mit zwei Kindern	--	--	25,0	--	5,0	5,0	--
Alleinlebender Mann	0,9	5,2	6,0	2,6	5,2	11,2	--
Alleinerziehender Mann							
mit einem Kind	--	--	--	--	--	.	--
Paar							
ohne Kind	6,4	2,1	6,4	6,4	--	8,5	6,4
mit einem Kind	3,8	--	15,4	3,8	--	7,7	7,7
mit zwei Kindern	--	5,6	5,6	--	5,6	11,1	5,6
mit drei und mehr Kindern	8,3	--	8,3	--	--	33,3	--
Sonstige Lebensform	--	9,1	--	--	--	9,1	--
<b>nach dem Geschlecht</b>							
weiblich	4,8	--	7,3	3,0	1,8	9,1	2,4
männlich	1,6	4,7	5,7	3,1	3,6	11,9	2,1
<b>nach dem Familienstand</b>							
ledig	--	2,6	7,3	1,6	4,2	13,1	1,6
verheiratet, eingetragene Lebenspartnerschaft	7,3	1,8	12,7	5,5	--	10,9	5,5
verheiratet, getrennt lebend	--	4,8	--	9,5	--	9,5	--
verwitwet	--	--	--	7,7	--	--	--
geschieden	9,0	.	.	.	.	6,4	2,6
<b>nach dem Alter</b>							
von ... bis unter ... Jahren							
20 - 25	--	--	.	--	--	18,8	.
25 - 35	--	.	12,6	3,2	.	10,5	--
35 - 45	2,0	2,0	3,0	.	5,0	15,0	3,0
45 - 55	4,9	.	4,9	.	4,9	6,6	.
55 - 65	.	6,1	6,1	6,1	--	6,1	6,1
65 - 70	9,5	--	--	4,8	--	9,5	--
70 und mehr	.	.	--	.	--	.	--

<sup>1)</sup> Alle Personen, die sich bereit erklärt haben, dass ihre Angaben für statistische Zwecke verwendet werden.

## 12.1.3.5. Durchschnittliche Schulden nach dem Hauptauslöser der Überschuldung 2019

Sozioökonomische Merkmale	insgesamt	Hauptauslöser der Überschuldung					
		Arbeitslosigkeit	Trennung, Scheidung, Tod Partner	Erkrankung, Sucht, Unfall	unwirtschaftliche HH-Führung	gescheiterte Selbstständigkeit	Zahlungsverpflichtung <sup>2)</sup>
		Euro					
<b>insgesamt<sup>1)</sup></b>	31 651	19 283	28 165	22 047	17 269	92 874	25 356
<b>nach der Haushaltsgröße</b>							
Haushalt mit ... Personen							
1	33 633	23 141	21 201	22 844	20 544	103 108	18 516
2	29 075	22 697	40 694	17 261	14 724	34 769	32 021
3	27 962	6 144	28 116	31 643	13 322	35 704	23 369
4	44 467	--	31 877	17 656	22 433	195 950	--
5 und mehr	15 886	11 361	696	17 122	13 246	35 018	--
<b>nach dem Haushaltstyp</b>							
Alleinlebende Frau	41 914	38 365	16 456	22 925	14 590	164 477	23 437
Alleinerziehende Frau							
mit einem Kind	29 912	8 681	71 567	14 988	11 630	--	23 292
mit zwei Kindern	21 085	6 902	--	52 526	12 663	--	7 676
Alleinlebender Mann	29 189	18 067	24 829	22 101	23 791	54 074	13 596
Alleinerziehender Mann							
mit einem Kind	11 714	--	.	.	--	--	.
Paar							
ohne Kind	30 659	14 760	28 739	21 486	15 698	33 962	42 994
mit einem Kind	34 145	5 006	28 116	10 761	14 420	35 704	31 216
mit zwei Kindern	48 900	--	31 877	21 502	22 433	195 950	--
mit drei und mehr Kindern	15 886	11 361	696	17 122	13 246	35 018	--
Sonstige Lebensform	28 663	49 548	28 111	44 265	16 039	27 377	--
<b>nach dem Geschlecht</b>							
weiblich	32 673	21 371	31 222	22 718	11 987	122 900	26 626
männlich	30 777	16 846	25 414	21 327	21 332	74 109	24 087
<b>nach dem Familienstand</b>							
ledig	22 590	13 363	17 343	19 611	18 000	65 443	18 164
verheiratet, eingetragene Lebenspartnerschaft	37 228	13 672	25 807	29 422	8 526	89 068	38 629
verheiratet, getrennt lebend	68 991	--	64 542	31 988	--	183 787	31 989
verwitwet	19 947	28 898	9 623	17 819	21 184	22 200	--
geschieden	41 803	33 580	33 564	26 625	23 116	75 509	23 709
<b>nach dem Alter</b>							
von ... bis unter ... Jahren							
20 - 25	7 254	13 928	2 082	5 473	6 225	--	--
25 - 35	18 507	8 166	19 733	12 144	18 485	116 512	20 450
35 - 45	25 043	15 999	30 189	22 314	17 580	37 441	17 544
45 - 55	53 235	20 006	57 544	33 808	35 448	70 423	29 761
55 - 65	46 721	30 523	20 110	21 533	16 217	198 219	27 368
65 - 70	48 897	40 085	19 451	28 873	13 274	95 172	44 260
70 und mehr	27 277	--	17 298	65 748	12 254	17 293	14 885

<sup>1)</sup> Von allen Personen, die sich bereit erklärt haben, dass ihre Angaben für statistische Zwecke verwendet werden.

<sup>2)</sup> Zahlungsverpflichtung aus Bürgschaft, Übernahme oder Mithaftung

## noch durchschnittliche Schulden nach dem Hauptauslöser der Überschuldung 2019

Sozioökonomische Merkmale	noch: Hauptauslöser der Überschuldung						mit Schulden aus gesamtschuldnerischer Haftung
	gescheiterte Immobilienfinanzierung	Schadensersatz wegen unerlaubter Handlungen	Haushaltsgründung/ Geburt eines Kindes	unzureichen. Kredit- oder Bürgschaftsberatung	längerfristiges Niedrigeinkommen	Sonstiges	
	Euro						
<b>insgesamt</b> <sup>1)</sup>	81 163	104 085	23 856	43 701	16 997	20 259	82 225
<b>nach der Haushaltsgröße</b>							
Haushalt mit ... Personen							
1	101 757	117 024	28 336	24 642	20 263	21 145	13 684
2	49 054	104 880	32 949	33 000	10 590	29 466	82 521
3	177 866	--	20 419	209 216	9 433	15 346	27 415
4	--	24 869	4 800	--	8 103	2 577	259 200
5 und mehr	62 636	--	1 645	--	--	9 573	--
<b>nach dem Haushaltstyp</b>							
Alleinlebende Frau	115 297	--	17 799	28 239	1 984	29 550	13 684
Alleinerziehende Frau							
mit einem Kind	40 634	--	4 694	--	10 590	32 944	234 560
mit zwei Kindern	--	--	18 270	--	9 433	19 119	--
Alleinlebender Mann	61 135	117 024	29 841	19 847	23 310	19 205	--
Alleinerziehender Mann							
mit einem Kind	--	--	--	--	--	.	--
Paar							
ohne Kind	54 667	185 601	42 367	33 000	--	29 642	31 841
mit einem Kind	177 866	--	23 105	209 216	--	18 773	27 415
mit zwei Kindern	--	24 869	4 800	--	8 103	2 358	259 200
mit drei und mehr Kindern	62 636	--	1 645	--	--	9 573	--
Sonstige Lebensform	--	24 158	--	--	--	4 720	--
<b>nach dem Geschlecht</b>							
weiblich	92 158	--	13 754	64 434	7 336	24 239	79 028
männlich	51 843	104 085	34 877	26 424	21 137	17 664	85 421
<b>nach dem Familienstand</b>							
ledig	--	127 456	20 682	20 007	16 810	20 791	27 184
verheiratet, eingetragene Lebenspartnerschaft	56 659	24 869	26 517	92 067	--	7 497	103 051
verheiratet, getrennt lebend	--	51 348	--	23 294	--	9 241	--
verwitwet	--	--	--	45 000	--	--	--
geschieden	95 166	111 637	36 763	26 452	17 744	37 325	133 546
<b>nach dem Alter</b>							
von ... bis unter ... Jahren							
20 - 25	--	--	16 038	--	--	4 075	22 297
25 - 35	--	8 875	23 484	14 352	10 110	16 255	--
35 - 45	99 540	24 514	12 839	32 015	22 456	27 046	30 596
45 - 55	114 822	564 527	36 047	209 216	12 490	21 676	234 560
55 - 65	60 595	84 706	29 387	35 782	--	27 289	103 051
65 - 70	82 419	--	--	45 000	--	10 188	--
70 und mehr	31 614	51 348	--	22 040	--	446	--

<sup>1)</sup> Von allen Personen, die sich bereit erklärt haben, dass ihre Angaben für statistische Zwecke verwendet werden.

## 12.1.3.6. Beratene Personen nach der Zahl der Gläubiger 2019

Sozioökonomische Merkmale	insgesamt	Zahl der Gläubiger				
		1	2 - 4	5 - 9	10 - 19	20 und mehr
	Anzahl	Anteil an beratenen Personen insgesamt in %				
<b>insgesamt</b> <sup>1)</sup>	358	3,4	24,6	27,4	29,9	14,8
<b>nach der Haushaltsgröße</b>						
Haushalt mit ... Personen						
1	181	3,3	23,8	29,8	29,8	13,3
2	98	3,1	22,4	29,6	30,6	14,3
3	47	.	23,4	29,8	23,4	21,3
4	20	--	40,0	.	35,0	20,0
5 und mehr	12	16,7	33,3	--	41,7	.
<b>nach dem Haushaltstyp</b>						
Alleinlebende Frau	63	3,2	23,8	36,5	25,4	11,1
Alleinerziehende Frau						
mit einem Kind	36	8,3	19,4	22,2	33,3	16,7
mit zwei Kindern	20	--	25,0	15,0	20,0	40,0
Alleinlebender Mann	116	3,4	24,1	26,7	31,9	13,8
Alleinerziehender Mann						
mit einem Kind	7	--	.	42,9	.	.
Paar						
ohne Kind	47	--	23,4	34,0	34,0	8,5
mit einem Kind	26	.	23,1	42,3	23,1	.
mit zwei Kindern	18	--	44,4	5,6	27,8	22,2
mit drei und mehr Kindern	12	.	33,3	--	41,7	.
Sonstige Lebensform	11	--	.	.	27,3	36,4
<b>nach dem Geschlecht</b>						
weiblich	165	4,2	23,0	26,7	29,1	17,0
männlich	193	2,6	25,9	28,0	30,6	13,0
<b>nach dem Familienstand</b>						
ledig	191	3,1	19,4	27,2	34,0	16,2
verheiratet, eingetragene Lebenspartnerschaft	55	--	38,2	16,4	38,2	7,3
verheiratet, getrennt lebend	21	.	.	47,6	19,0	14,3
verwitwet	13	--	23,1	38,5	23,1	15,4
geschieden	78	5,1	32,1	28,2	17,9	16,7
<b>nach dem Alter</b>						
von ... bis unter ... Jahren						
20 - 25	16	--	.	43,8	37,5	.
25 - 35	95	4,2	20,0	25,3	32,6	17,9
35 - 45	100	4,0	20,0	23,0	37,0	16,0
45 - 55	61	.	21,3	31,1	27,9	18,0
55 - 65	49	.	40,8	28,6	20,4	8,2
65 - 70	21	--	47,6	33,3	.	.
70 und mehr	14	.	35,7	28,6	.	.

<sup>1)</sup> Alle Personen, die sich bereit erklärt haben, dass ihre Angaben für statistische Zwecke verwendet werden.

## 12.1.3.7. Beratene Personen nach Höhe der Forderungen der Gläubiger 2019

Sozioökonomische Merkmale	insgesamt	Forderungen von ... bis unter ... EUR				
		unter 10 000	10 000 - 25 000	25 000 - 50 000	50 000 - 100 000	100 000 und mehr
	Anzahl	Anteil an beratenen Personen insgesamt in %				
<b>insgesamt</b> <sup>1)</sup>	358	31,8	33,8	20,4	9,5	4,5
<b>nach der Haushaltsgröße</b>						
Haushalt mit ... Personen						
1	181	32,6	33,1	19,3	10,5	4,4
2	98	26,5	32,7	27,6	10,2	3,1
3	47	38,3	31,9	21,3	.	6,4
4	20	35,0	40,0	--	15,0	10,0
5 und mehr	12	33,3	50,0	.	.	--
<b>nach dem Haushaltstyp</b>						
Alleinlebende Frau	63	28,6	33,3	22,2	9,5	6,3
Alleinerziehende Frau						
mit einem Kind	36	27,8	36,1	22,2	11,1	.
mit zwei Kindern	20	40,0	45,0	.	--	.
Alleinlebender Mann	116	35,3	32,8	17,2	11,2	3,4
Alleinerziehender Mann						
mit einem Kind	7	.	.	.	--	--
Paar						
ohne Kind	47	23,4	29,8	29,8	12,8	.
mit einem Kind	26	34,6	23,1	30,8	.	.
mit zwei Kindern	18	27,8	44,4	--	16,7	.
mit drei und mehr Kindern	12	33,3	50,0	.	.	--
Sonstige Lebensform	11	18,2	36,4	45,5	--	--
<b>nach dem Geschlecht</b>						
weiblich	165	32,1	35,8	19,4	7,3	5,5
männlich	193	31,6	32,1	21,2	11,4	3,6
<b>nach dem Familienstand</b>						
ledig	191	39,8	36,6	15,7	5,8	2,1
verheiratet, eingetragene Lebenspartnerschaft	55	21,8	34,5	25,5	10,9	7,3
verheiratet, getrennt lebend	21	19,0	19,0	28,6	23,8	9,5
verwitwet	13	46,2	23,1	30,8	--	--
geschieden	78	20,5	32,1	24,4	15,4	7,7
<b>nach dem Alter</b>						
von ... bis unter ... Jahren						
20 - 25	16	81,3	18,8	--	--	--
25 - 35	95	42,1	40,0	11,6	5,3	.
35 - 45	100	29,0	39,0	21,0	8,0	3,0
45 - 55	61	14,8	32,8	31,1	11,5	9,8
55 - 65	49	26,5	26,5	22,4	18,4	6,1
65 - 70	21	19,0	19,0	33,3	19,0	.
70 und mehr	14	28,6	28,6	28,6	.	.

<sup>1)</sup> Alle Personen, die sich bereit erklärt haben, dass ihre Angaben für statistische Zwecke verwendet werden.

## 12.1.3.8. Durchschnittliche Schulden nach der Zahl der Gläubiger 2019

Sozioökonomische Merkmale	insgesamt	Zahl der Gläubiger				
		1	2 - 4	5 - 9	10 - 19	20 und mehr
	Euro					
<b>insgesamt</b> <sup>1)</sup>	31 651	9 323	35 012	28 343	31 914	36 711
<b>nach der Haushaltsgröße</b>						
Haushalt mit ... Personen						
1	33 633	10 604	37 439	28 006	35 586	40 837
2	29 075	14 233	39 918	28 106	23 699	28 745
3	27 962	116	15 793	31 561	33 791	32 681
4	44 467	--	42 741	8 335	45 689	54 813
5 und mehr	15 886	2 714	19 339	--	18 146	17 122
<b>nach dem Haushaltstyp</b>						
Alleinlebende Frau	41 914	7 655	56 588	45 991	30 370	33 247
Alleinerziehende Frau						
mit einem Kind	29 912	14 233	63 414	11 660	26 276	30 271
mit zwei Kindern	21 085	--	13 775	6 334	11 908	35 774
Alleinlebender Mann	29 189	12 079	27 180	14 662	37 607	45 662
Alleinerziehender Mann						
mit einem Kind	11 714	--	.	.	.	.
Paar						
ohne Kind	30 659	--	31 048	39 130	23 224	25 449
mit einem Kind	34 145	116	17 474	38 441	53 224	20 309
mit zwei Kindern	48 900	--	42 741	8 335	62 138	54 813
mit drei und mehr Kindern	15 886	2 714	19 339	--	18 146	17 122
Sonstige Lebensform	28 663	--	43 556	21 113	19 362	31 967
<b>nach dem Geschlecht</b>						
weiblich	32 673	8 403	41 782	34 802	27 612	31 707
männlich	30 777	10 610	29 867	23 079	35 414	42 316
<b>nach dem Familienstand</b>						
ledig	22 590	3 498	15 942	13 590	28 358	37 225
verheiratet, eingetragene Lebenspartnerschaft	37 228	--	35 350	28 836	43 126	35 003
verheiratet, getrennt lebend	68 991	7 749	96 969	87 700	51 958	51 510
verwitwet	19 947	--	21 896	19 754	15 749	23 804
geschieden	41 803	18 846	59 568	37 982	29 347	34 583
<b>nach dem Alter</b>						
von ... bis unter ... Jahren						
20 - 25	7 254	--	4 301	7 298	6 102	12 035
25 - 35	18 507	7 502	13 948	14 151	17 795	33 639
35 - 45	25 043	12 175	23 892	27 339	23 316	30 388
45 - 55	53 235	300	59 032	21 359	86 552	54 767
55 - 65	46 721	32 162	37 226	75 920	33 016	29 905
65 - 70	48 897	--	58 562	32 586	61 487	45 070
70 und mehr	27 277	352	47 273	15 319	16 092	51 348

<sup>1)</sup> Von allen Personen, die sich bereit erklärt haben, dass ihre Angaben für statistische Zwecke verwendet werden.



**12.1.3.9. Durchschnittliche Schulden nach Höhe der Forderungen der Gläubiger 2019**

Sozioökonomische Merkmale	insgesamt	Forderungen von ... bis unter ... EUR				
		unter 10 000	10 000 - 25 000	25 000 - 50 000	50 000 - 100 000	100 000 und mehr
		Euro				
<b>insgesamt <sup>1)</sup></b>	31 651	5 414	16 360	34 992	66 497	244 935
<b>nach der Haushaltsgröße</b>						
Haushalt mit ... Personen						
1	33 633	5 304	16 072	34 644	65 928	293 139
2	29 075	5 612	16 592	36 041	67 848	173 645
3	27 962	6 322	16 649	33 378	70 571	182 110
4	44 467	5 012	18 885	--	65 527	253 297
5 und mehr	15 886	2 382	13 909	35 018	62 636	--
<b>nach dem Haushaltstyp</b>						
Alleinlebende Frau	41 914	4 586	16 396	35 224	68 719	327 063
Alleinerziehende Frau						
mit einem Kind	29 912	5 799	16 112	35 196	73 312	234 560
mit zwei Kindern	21 085	6 981	15 472	33 679	--	159 247
Alleinlebender Mann	29 189	5 619	15 875	33 756	64 640	259 214
Alleinerziehender Mann						
mit einem Kind	11 714	.	.	.	--	--
Paar						
ohne Kind	30 659	5 321	15 865	34 911	64 205	143 188
mit einem Kind	34 145	5 913	18 414	33 303	70 571	193 541
mit zwei Kindern	48 900	5 191	18 885	--	65 527	253 297
mit drei und mehr Kindern	15 886	2 382	13 909	35 018	62 636	--
Sonstige Lebensform	28 663	6 911	20 489	43 903	--	--
<b>nach dem Geschlecht</b>						
weiblich	32 673	5 198	16 127	35 869	68 859	243 324
männlich	30 777	5 602	16 581	34 308	65 209	247 007
<b>nach dem Familienstand</b>						
ledig	22 590	5 603	16 076	33 439	67 826	253 591
verheiratet, eingetragene Lebenspartnerschaft	37 228	4 440	15 683	35 298	64 255	204 146
verheiratet, getrennt lebend	68 991	6 675	18 712	37 112	74 129	376 970
verwitwet	19 947	6 961	16 741	41 832	--	--
geschieden	41 803	4 355	17 245	35 111	63 220	222 347
<b>nach dem Alter</b>						
von ... bis unter ... Jahren						
20 - 25	7 254	5 042	16 839	--	--	--
25 - 35	18 507	5 678	15 466	36 252	70 887	190 125
35 - 45	25 043	5 617	17 163	34 753	63 491	144 756
45 - 55	53 235	6 510	16 334	35 577	72 485	279 789
55 - 65	46 721	4 925	16 475	34 983	64 834	347 600
65 - 70	48 897	4 546	17 402	33 711	64 073	223 387
70 und mehr	27 277	3 417	15 375	32 273	51 348	126 264

<sup>1)</sup> Von allen Personen, die sich bereit erklärt haben, dass ihre Angaben für statistische Zwecke verwendet werden.

## 12.1.3.10. Beratene Personen nach Gläubiger-/Schuldnerarten 2019

Sozioökonomische Merkmale	insgesamt	Gläubiger							
		Kreditinstitute			Ver-sicherungen	Ver-sandhäuser	Inkasso-büros (gekauftete Forderungen)	öffentl. Gläubiger	
		Raten-kredit	Dispo-sitions-, Rahmen-kredit	Hypo-tekarkredit				Finanz-amt	sonstige
		Anzahl	Anteil an beratenen Personen insgesamt in %						
<b>insgesamt <sup>1)</sup></b>	358	24,0	33,5	38,5	38,3	30,2	34,6	7,3	65,9
<b>nach der Haushaltsgröße</b>									
Haushalt mit ... Personen									
1	181	22,1	38,1	38,7	41,4	29,3	35,4	7,2	64,1
2	98	34,7	27,6	46,9	29,6	28,6	32,7	4,1	70,4
3	47	21,3	34,0	34,0	40,4	34,0	44,7	10,6	68,1
4	20	5,0	20,0	25,0	40,0	45,0	25,0	15,0	65,0
5 und mehr	12	8,3	33,3	8,3	50,0	16,7	16,7	8,3	50,0
<b>nach dem Haushaltstyp</b>									
Alleinlebende Frau	63	23,8	39,7	50,8	30,2	39,7	34,9	7,9	50,8
Alleinerziehende Frau									
mit einem Kind	36	33,3	19,4	50,0	33,3	25,0	38,9	2,8	63,9
mit zwei Kindern	20	15,0	25,0	20,0	50,0	50,0	50,0	15,0	80,0
Alleinlebender Mann	116	20,7	37,9	31,9	47,4	23,3	35,3	6,9	70,7
Alleinerziehender Mann									
mit einem Kind	7	.	.	.	.	--	.	--	.
Paar									
ohne Kind	47	29,8	29,8	46,8	19,1	27,7	21,3	4,3	72,3
mit einem Kind	26	26,9	42,3	46,2	30,8	23,1	42,3	7,7	57,7
mit zwei Kindern	18	5,6	16,7	27,8	33,3	44,4	22,2	16,7	61,1
mit drei und mehr Kindern	12	8,3	33,3	8,3	50,0	16,7	16,7	8,3	50,0
Sonstige Lebensform	11	54,5	36,4	45,5	72,7	63,6	45,5	9,1	81,8
<b>nach dem Geschlecht</b>									
weiblich	165	26,1	30,3	42,4	32,1	38,2	38,2	6,1	61,8
männlich	193	22,3	36,3	35,2	43,5	23,3	31,6	8,3	69,4
<b>nach dem Familienstand</b>									
ledig	191	18,8	28,8	34,0	44,0	28,3	38,7	4,7	73,3
verheiratet, eingetragene Lebenspartnerschaft	55	23,6	27,3	34,5	32,7	30,9	25,5	14,5	58,2
verheiratet, getrennt lebend	21	42,9	42,9	52,4	28,6	28,6	23,8	4,8	71,4
verwitwet	13	30,8	53,8	46,2	30,8	61,5	53,8	7,7	61,5
geschieden	78	30,8	43,6	47,4	32,1	29,5	30,8	9,0	52,6
<b>nach dem Alter</b>									
von ... bis unter ... Jahren									
20 - 25	16	12,5	31,3	--	31,3	37,5	37,5	--	93,8
25 - 35	95	21,1	26,3	34,7	44,2	31,6	40,0	4,2	73,7
35 - 45	100	21,0	30,0	32,0	42,0	30,0	35,0	7,0	68,0
45 - 55	61	32,8	45,9	54,1	44,3	32,8	34,4	13,1	67,2
55 - 65	49	28,6	38,8	46,9	20,4	24,5	26,5	4,1	57,1
65 - 70	21	28,6	38,1	57,1	33,3	28,6	42,9	4,8	28,6
70 und mehr	14	21,4	35,7	35,7	14,3	14,3	7,1	28,6	50,0

<sup>1)</sup> Alle Personen, die sich bereit erklärt haben, dass ihre Angaben für statistische Zwecke verwendet werden.

**noch beratene Personen nach Gläubiger-/Schuldnerarten 2019**

Sozioökonomische Merkmale	noch Gläubiger								
	Energie- unter- nehmen	Telekom- muni- kations- unter- nehmen	Ver- mieter	Gewerbe- trei- bende	Freie Berufe	Privat- per- sonen	aus un- erlaub- ten Hand- lungen	aus Unter- halts- ver- pflicht.	Sons- tiges
	Anteil an beratenden Personen insgesamt in %								
<b>insgesamt</b> <sup>1)</sup>	24,6	49,2	34,1	54,7	11,2	27,1	11,7	2,8	8,4
<b>nach der Haushaltsgröße</b>									
Haushalt mit ... Personen									
1	22,1	47,0	37,6	54,7	14,4	32,6	13,8	2,2	7,2
2	29,6	52,0	31,6	52,0	6,1	16,3	7,1	2,0	5,1
3	21,3	51,1	29,8	68,1	12,8	23,4	10,6	4,3	17,0
4	30,0	50,0	30,0	45,0	5,0	30,0	5,0	5,0	15,0
5 und mehr	25,0	50,0	25,0	41,7	8,3	41,7	33,3	8,3	8,3
<b>nach dem Haushaltstyp</b>									
Alleinlebende Frau	17,5	36,5	34,9	54,0	14,3	30,2	9,5	1,6	4,8
Alleinerziehende Frau									
mit einem Kind	36,1	58,3	38,9	58,3	5,6	16,7	2,8	2,8	2,8
mit zwei Kindern	35,0	50,0	25,0	75,0	10,0	25,0	15,0	10,0	25,0
Alleinlebender Mann	24,1	51,7	37,9	54,3	14,7	33,6	16,4	2,6	8,6
Alleinerziehender Mann									
mit einem Kind	.	.	.	.	--	.	--	.	--
Paar									
ohne Kind	25,5	44,7	29,8	46,8	8,5	19,1	12,8	--	6,4
mit einem Kind	11,5	50,0	30,8	61,5	15,4	19,2	7,7	--	11,5
mit zwei Kindern	27,8	55,6	22,2	44,4	5,6	27,8	5,6	5,6	11,1
mit drei und mehr Kindern	25,0	50,0	25,0	41,7	8,3	41,7	33,3	8,3	8,3
Sonstige Lebensform	36,4	72,7	36,4	72,7	--	18,2	--	--	9,1
<b>nach dem Geschlecht</b>									
weiblich	27,3	46,1	36,4	58,8	9,7	24,8	7,3	2,4	8,5
männlich	22,3	51,8	32,1	51,3	12,4	29,0	15,5	3,1	8,3
<b>nach dem Familienstand</b>									
ledig	29,3	51,3	39,3	61,3	12,0	28,3	13,1	2,6	11,5
verheiratet, eingetragene Lebenspartnerschaft	21,8	45,5	27,3	43,6	7,3	29,1	14,5	3,6	7,3
verheiratet, getrennt lebend	14,3	52,4	28,6	47,6	14,3	19,0	9,5	4,8	9,5
verwitwet	7,7	53,8	15,4	53,8	15,4	30,8	--	--	--
geschieden	20,5	44,9	30,8	48,7	10,3	24,4	9,0	2,6	2,6
<b>nach dem Alter</b>									
von ... bis unter ... Jahren									
20 - 25	18,8	68,8	50,0	81,3	6,3	18,8	18,8	--	18,8
25 - 35	29,5	53,7	41,1	58,9	8,4	30,5	11,6	3,2	8,4
35 - 45	28,0	51,0	32,0	64,0	16,0	27,0	16,0	6,0	10,0
45 - 55	31,1	44,3	31,1	45,9	11,5	31,1	6,6	--	9,8
55 - 65	10,2	42,9	30,6	42,9	12,2	22,4	14,3	2,0	4,1
65 - 70	23,8	38,1	28,6	33,3	4,8	4,8	--	--	4,8
70 und mehr	--	35,7	7,1	35,7	--	42,9	7,1	--	--

<sup>1)</sup> Alle Personen, die sich bereit erklärt haben, dass ihre Angaben für statistische Zwecke verwendet werden.

## noch beratene Personen nach Gläubiger-/Schuldnerarten 2019

Sozioökonomische Merkmale	insgesamt <sup>1)</sup>	Gläubiger								
		Kreditinstitute			Ver-sicherungen	Ver-sandhäuser	Inkasso-büros (gekaufte Forde-rungen)	öffentl. Gläubiger		
		Raten-kredit	Dispo-sitions-, Rahmen-kredit	Hypo- thekar-kredit				Finanz- amt	sonstige	
Anzahl	Anteil an beratenen Personen insgesamt in %									
<b>nach Hauptauslöser der Überschuldung</b>										
Arbeitslosigkeit	26	15,4	38,5	38,5	61,5	34,6	50,0	3,8	53,8	
Trennung, Scheidung, Tod des Partners/der Partnerin	57	28,1	45,6	38,6	15,8	22,8	33,3	1,8	68,4	
Erkrankung, Sucht, Unfall	85	27,1	31,8	37,6	37,6	35,3	35,3	4,7	67,1	
Unwirtschaftliche Haushaltsführung	46	15,2	32,6	34,8	41,3	47,8	43,5	4,3	69,6	
Gescheiterte Selbstständigkeit	26	30,8	19,2	42,3	50,0	23,1	26,9	42,3	61,5	
Zahlungsverpflichtungen aus Bürgschaft, Übernahme oder Mithaftung	12	16,7	25,0	41,7	33,3	25,0	58,3	8,3	66,7	
Gescheiterte Immobilienfinanzierung	11	36,4	27,3	63,6	18,2	18,2	--	--	36,4	
Schadenersatz wegen unerlaubter Handlungen	9	11,1	22,2	44,4	44,4	11,1	11,1	22,2	88,9	
Haushaltsgründung/Geburt eines Kindes	23	21,7	34,8	30,4	52,2	43,5	30,4	8,7	69,6	
Unzureichende Kredit- oder Bürgschaftsberatung	11	45,5	36,4	72,7	27,3	18,2	36,4	--	45,5	
Längerfristiges Niedrigeinkommen	10	30,0	40,0	30,0	30,0	--	50,0	--	80,0	
Sonstiges	38	21,1	26,3	34,2	50,0	23,7	28,9	5,3	65,8	

Sozioökonomische Merkmale	noch Gläubiger								
	Energie-unternehmen	Telekom-muni-kations-unternehmen	Ver-mieter	Gewerbe-trei-bende	Freie Berufe	Privat-per-sonen	aus unerlaubten Handlungen	aus Unter-halts-ver-pflicht.	Sons-tiges
	Anteil an beratenen Personen insgesamt in %								
<b>nach Hauptauslöser der Überschuldung</b>									
Arbeitslosigkeit	15,4	57,7	50,0	53,8	15,4	7,7	3,8	3,8	3,8
Trennung, Scheidung, Tod des Partners/der Partnerin	15,8	38,6	29,8	47,4	17,5	24,6	7,0	--	1,8
Erkrankung, Sucht, Unfall	34,1	55,3	51,8	55,3	9,4	25,9	12,9	2,4	14,1
Unwirtschaftliche Haushaltsführung	32,6	65,2	28,3	76,1	21,7	41,3	10,9	2,2	15,2
Gescheiterte Selbstständigkeit	26,9	19,2	19,2	61,5	11,5	23,1	15,4	7,7	7,7
Zahlungsverpflichtungen aus Bürgschaft, Übernahme oder Mithaftung	33,3	66,7	8,3	58,3	--	8,3	16,7	--	8,3
Gescheiterte Immobilienfinanzierung	18,2	18,2	9,1	27,3	18,2	36,4	--	--	--
Schadenersatz wegen unerlaubter Handlungen	22,2	33,3	33,3	33,3	--	55,6	33,3	11,1	--
Haushaltsgründung/Geburt eines Kindes	21,7	43,5	34,8	56,5	8,7	17,4	17,4	4,3	8,7
Unzureichende Kredit- oder Bürgschaftsberatung	--	27,3	18,2	27,3	9,1	9,1	9,1	--	--
Längerfristiges Niedrigeinkommen	20,0	70,0	40,0	50,0	--	50,0	10,0	10,0	10,0
Sonstiges	23,7	57,9	26,3	55,3	--	31,6	13,2	2,6	7,9

<sup>1)</sup> Alle Personen, die sich bereit erklärt haben, dass ihre Angaben für statistische Zwecke verwendet werden.

### 12.1.3.11. Durchschnittliche Schulden nach Gläubiger-/Schuldnerarten 2019 (alle Schuldner)

Sozioökonomische Merkmale	insgesamt	Durchschnittliche Schulden aller Schuldner je Person nach Gläubigerart							
		Kreditinstitute			Ver-sicherungen	Ver-sandhäuser	Inkasso-büros (gekaufte Forderungen)	öffentl. Gläubiger	
		Raten-kredit	Dispo-sitions-, Rahmen-kredit	Hypo-tekarkredit				Finanz-amt	sonstige
Euro									
<b>insgesamt</b> <sup>1)</sup>	31 651	4 550	1 002	10 361	1 468	372	1 595	1 215	3 866
<b>nach der Haushaltsgröße</b>									
Haushalt mit ... Personen									
1	33 633	2 798	1 116	12 241	1 845	299	1 631	1 630	3 584
2	29 075	6 789	812	8 306	823	462	1 564	293	3 731
3	27 962	4 200	1 094	12 187	540	338	1 792	310	2 885
4	44 467	12 960	843	2 476	3 474	726	1 327	4 141	9 965
5 und mehr	15 886	45	749	4 770	1 327	271	973	1 167	2 898
<b>nach dem Haushaltstyp</b>									
Alleinlebende Frau	41 914	2 828	1 499	21 563	1 781	395	1 055	4 397	1 415
Alleinerziehende Frau									
mit einem Kind	29 912	8 383	323	10 024	1 129	545	2 017	25	3 443
mit zwei Kindern	21 085	2 976	528	7 383	877	512	1 064	138	2 868
Alleinlebender Mann	29 189	2 780	927	7 130	1 882	249	1 970	155	4 809
Alleinerziehender Mann									
mit einem Kind	11 714	.	.	.	.	--	.	--	.
Paar									
ohne Kind	30 659	5 613	933	8 920	742	324	1 477	584	4 235
mit einem Kind	34 145	5 304	1 572	16 351	301	217	2 422	454	2 993
mit zwei Kindern	48 900	14 400	826	2 751	3 823	784	1 457	4 601	10 883
mit drei und mehr Kindern	15 886	45	749	4 770	1 327	271	973	1 167	2 898
Sonstige Lebensform	28 663	8 319	1 133	5 256	769	992	306	35	3 772
<b>nach dem Geschlecht</b>									
weiblich	32 673	4 648	934	14 589	1 082	470	1 470	1 704	2 295
männlich	30 777	4 466	1 060	6 746	1 798	288	1 701	798	5 210
<b>nach dem Familienstand</b>									
ledig	22 590	1 439	740	5 556	1 930	307	1 249	102	3 548
verheiratet, eingetragene Lebenspartnerschaft	37 228	9 703	976	9 846	1 422	325	1 909	2 474	4 126
verheiratet, getrennt lebend	68 991	7 025	1 090	44 856	884	470	1 363	21	3 273
verwitwet	19 947	6 983	1 354	4 694	318	620	1 368	1 277	861
geschieden	41 803	7 462	1 580	14 146	716	497	2 320	3 365	5 122
<b>nach dem Alter</b>									
von ... bis unter ... Jahren									
20 - 25	7 254	37	461	--	71	545	298	--	2 258
25 - 35	18 507	1 555	562	3 381	1 341	323	1 242	127	4 224
35 - 45	25 043	2 399	1 237	6 872	2 461	459	1 251	563	3 311
45 - 55	53 235	8 930	1 498	20 327	1 418	470	2 117	1 486	4 300
55 - 65	46 721	12 586	985	18 714	1 008	211	2 182	99	4 010
65 - 70	48 897	3 042	1 006	22 315	501	236	4 069	10 952	524
70 und mehr	27 277	1 106	965	5 371	281	254	24	2 950	10 377

<sup>1)</sup> Von allen Personen, die sich bereit erklärt haben, dass ihre Angaben für statistische Zwecke verwendet werden.

**noch durchschnittliche Schulden nach Gläubiger-/Schuldnerarten 2019**  
 (alle Schuldner)

Sozioökonomische Merkmale	noch durchschnittliche Schulden aller Schuldner je Person nach Gläubigerart								
	Energie- unter- nehmen	Telekom- muni- kations- unter- nehmen	Vermie- ter	Ge- werbe- trei- bende	Freie Berufe	Privat- per- sonen	aus un- erlaub- ten Hand- lungen	aus Unter- halts- ver- pflicht.	Sons- tiges
	Euro								
<b>insgesamt <sup>1)</sup></b>	421	1 233	1 144	1 381	128	2 266	253	100	296
<b>nach der Haushaltsgröße</b>									
Haushalt mit ... Personen									
1	451	1 403	1 375	1 574	149	2 739	337	124	335
2	530	918	938	1 443	96	2 085	109	57	118
3	178	1 015	849	888	181	811	71	138	485
4	236	2 231	849	1 037	44	3 099	500	24	535
5 und mehr	319	425	1 006	474	10	905	447	83	19
<b>nach dem Haushaltstyp</b>									
Alleinlebende Frau	500	838	2 072	1 970	208	700	374	286	33
Alleinerziehende Frau									
mit einem Kind	287	1 060	1 054	912	70	548	74	16	3
mit zwei Kindern	282	1 076	827	1 056	38	854	123	324	160
Alleinlebender Mann	380	1 683	971	1 380	120	3 887	323	38	505
Alleinerziehender Mann									
mit einem Kind	.	.	.	.	--	.	--	.	--
Paar									
ohne Kind	393	694	1 037	1 222	148	3 924	171	--	243
mit einem Kind	106	946	869	779	298	747	34	--	754
mit zwei Kindern	226	2 479	923	1 099	49	3 431	556	27	588
mit drei und mehr Kindern	319	425	1 006	474	10	905	447	83	19
Sonstige Lebensform	798	1 854	730	4 474	--	220	--	--	--
<b>nach dem Geschlecht</b>									
weiblich	442	938	1 430	1 345	120	760	192	152	102
männlich	402	1 484	900	1 413	135	3 552	304	56	462
<b>nach dem Familienstand</b>									
ledig	466	1 561	993	1 315	132	2 591	251	58	353
verheiratet, eingetragene Lebenspartnerschaft	371	489	1 269	898	73	2 485	326	27	508
verheiratet, getrennt lebend	496	1 298	2 447	3 432	193	1 075	84	857	127
verwitwet	24	367	996	679	86	320	--	--	--
geschieden	389	1 081	1 102	1 450	148	1 959	293	69	103
<b>nach dem Alter</b>									
von ... bis unter ... Jahren									
20 - 25	39	1 449	949	877	58	94	97	--	23
25 - 35	196	1 866	1 021	1 012	72	1 230	168	88	100
35 - 45	556	1 258	864	1 334	174	1 126	437	95	645
45 - 55	931	917	1 838	2 107	205	5 964	381	--	348
55 - 65	124	612	810	1 770	145	2 938	119	367	43
65 - 70	615	786	2 767	1 571	48	62	--	--	401
70 und mehr	--	736	32	101	--	5 065	14	--	--

1) Von allen Personen, die sich bereit erklärt haben, dass ihre Angaben für statistische Zwecke verwendet werden.

**noch durchschnittliche Schulden nach Gläubiger-/Schuldnerarten 2019**

(alle Schuldner)

Sozioökonomische Merkmale	insgesamt 1)	Durchschnittliche Schulden aller Schuldner nach Gläubigerart								
		Kreditinstitute			Ver-sicherungen	Ver-sand häu-ser	Inkasso-büros (gekaupte Forde-rungen)	öffentl. Gläubiger		
		Raten-kredit	Dispo-sitions-, Rahmen-kredit	Hypo-thekar-kredit				Finanz-amt	sonstige	
Euro										
<b>nach Hauptauslöser der Überschuldung</b>										
Arbeitslosigkeit	19 283	2 672	1 536	5 131	548	297	944	15	2 090	
Trennung, Scheidung, Tod des Partners/der Partnerin	28 165	6 671	1 110	9 712	317	233	1 811	291	3 443	
Erkrankung, Sucht, Unfall	22 047	2 805	798	5 101	2 247	585	1 702	79	3 520	
Unwirtschaftliche Haushaltsführung	17 269	1 718	802	3 818	1 122	706	1 191	55	2 088	
Gescheiterte Selbstständigkeit	92 874	11 754	322	31 684	4 241	169	2 513	14 434	14 666	
Zahlungsverpflichtungen aus Bürgschaft, Übernahme oder Mithaftung	25 356	1 125	747	7 865	547	73	7 179	11	332	
Gescheiterte Immobilienfinanzierung	81 163	8 545	2 463	62 991	234	51	--	--	453	
Schadenersatz wegen unerlaubter Handlungen	104 085	404	1 748	33 670	986	383	759	154	15 198	
Haushaltsgründung/Geburt eines Kindes	23 856	6 835	1 377	2 095	1 570	421	1 293	139	2 729	
Unzureichende Kredit- oder Bürgschaftsberatung	43 701	14 965	1 853	19 460	70	212	3 332	--	353	
Längerfristiges Niedrigeinkommen	16 997	4 278	1 379	3 635	77	--	749	--	1 975	
Sonstiges	20 259	2 117	553	5 270	1 904	222	303	759	3 124	

Sozioökonomische Merkmale	noch durchschnittliche Schulden aller Schuldner nach Gläubigerart								
	Energie-unter-nehmen	Telekom-muni-kations-unter-nehmen	Ver-mieter	Gewerbe-trei-bende	Freie Berufe	Privat-per-sonen	aus un-erlaub-ten Hand-lungen	aus Unter-halts-ver-pflicht.	Sons-tiges
	Euro								
<b>nach Hauptauslöser der Überschuldung</b>									
Arbeitslosigkeit	652	1 369	2 315	1 189	191	262	33	38	2
Trennung, Scheidung, Tod des Partners/der Partnerin	134	874	1 168	1 201	201	908	87	--	4
Erkrankung, Sucht, Unfall	359	1 247	1 409	862	98	645	297	66	227
Unwirtschaftliche Haushaltsführung	272	1 372	627	1 968	223	1 039	140	10	117
Gescheiterte Selbstständigkeit	1 126	191	2 198	3 557	233	1 970	1 101	731	1 985
Zahlungsverpflichtungen aus Bürgschaft, Übernahme oder Mithaftung	1 879	1 199	203	4 044	--	46	75	--	30
Gescheiterte Immobilienfinanzierung	392	52	27	142	45	5 768	--	--	--
Schadenersatz wegen unerlaubter Handlungen	393	599	369	149	--	47 756	1 164	353	--
Haushaltsgründung/Geburt eines Kindes	219	4 075	836	500	119	399	137	265	848
Unzureichende Kredit- oder Bürgschaftsberatung	--	322	1 209	1 416	147	191	172	--	--
Längerfristiges Niedrigeinkommen	137	571	635	1 901	--	662	179	20	800
Sonstiges	444	1 453	644	1 068	--	2 202	144	11	42

1) Von allen Personen, die sich bereit erklärt haben, dass ihre Angaben für statistische Zwecke verwendet werden.

**12.1.3.12. Durchschnittliche Schulden nach Gläubiger-/Schuldnerarten 2019**  
(nur Personen mit Schulden in der jeweiligen Kategorie)

Sozioökonomische Merkmale	insgesamt	Durchschnittliche Schulden je Person mit der jeweiligen Gläubigerart							
		Kreditinstitute			Ver-sicherungen	Ver-sandhäuser	Inkasso-büros (gekaufte Forderungen)	öffentl. Gläubiger	
		Raten-kredit	Dispo-sitions-, Rahmen-kredit	Hypo-tekarkredit				Finanz-amt	sonstige
Euro									
<b>insgesamt <sup>1)</sup></b>	31 651	18 941	2 990	26 878	3 835	1 233	4 604	16 736	5 865
<b>nach der Haushaltsgröße</b>									
Haushalt mit ... Personen									
1	33 633	12 661	2 927	31 652	4 454	1 022	4 612	22 695	5 593
2	29 075	19 569	2 947	17 695	2 780	1 619	4 791	7 179	5 299
3	27 962	19 740	3 214	35 798	1 336	994	4 012	2 912	4 237
4	44 467	259 200	4 216	9 902	8 684	1 612	5 310	27 604	15 331
5 und mehr	15 886	544	2 246	57 243	2 654	1 625	5 836	14 004	5 795
<b>nach dem Haushaltstyp</b>									
Alleinlebende Frau	41 914	11 879	3 778	42 453	5 906	996	3 020	55 408	2 785
Alleinerziehende Frau									
mit einem Kind	29 912	25 148	1 659	20 048	3 387	2 178	5 186	897	5 388
mit zwei Kindern	21 085	19 838	2 110	36 913	1 754	1 025	2 128	921	3 585
Alleinlebender Mann	29 189	13 436	2 443	22 353	3 970	1 068	5 574	2 250	6 803
Alleinerziehender Mann									
mit einem Kind	11 714	4 687	5 811	3 114	49	--	2 030	--	570
Paar									
ohne Kind	30 659	18 844	3 133	19 056	3 874	1 171	6 942	13 717	5 854
mit einem Kind	34 145	19 699	3 715	35 426	978	942	5 724	5 897	5 189
mit zwei Kindern	48 900	259 200	4 955	9 902	11 470	1 763	6 558	27 604	17 808
mit drei und mehr Kindern	15 886	544	2 246	57 243	2 654	1 625	5 836	14 004	5 795
Sonstige Lebensform	28 663	15 251	3 116	11 563	1 058	1 558	672	387	4 610
<b>nach dem Geschlecht</b>									
weiblich	32 673	17 837	3 084	34 389	3 367	1 230	3 850	28 109	3 712
männlich	30 777	20 046	2 923	19 146	4 130	1 236	5 383	9 628	7 503
<b>nach dem Familienstand</b>									
ledig	22 590	7 637	2 570	16 327	4 388	1 085	3 223	2 170	4 841
verheiratet, eingetragene Lebenspartnerschaft	37 228	41 053	3 580	28 501	4 346	1 051	7 501	17 005	7 092
verheiratet, getrennt lebend	68 991	16 391	2 544	85 634	3 093	1 644	5 726	450	4 582
verwitwet	19 947	22 696	2 515	10 171	1 032	1 007	2 541	16 598	1 399
geschieden	41 803	24 251	3 624	29 821	2 235	1 685	7 541	37 501	9 744
<b>nach dem Alter</b>									
von ... bis unter ... Jahren									
20 - 25	7 254	295	1 476	--	227	1 453	794	--	2 408
25 - 35	18 507	7 386	2 135	9 733	3 033	1 021	3 105	3 011	5 733
35 - 45	25 043	11 423	4 124	21 476	5 860	1 531	3 574	8 048	4 869
45 - 55	53 235	27 235	3 263	37 575	3 203	1 435	6 149	11 327	6 397
55 - 65	46 721	44 049	2 541	39 868	4 939	860	8 226	2 419	7 017
65 - 70	48 897	10 647	2 642	39 052	1 504	826	9 494	230 000	1 835
70 und mehr	27 277	5 163	2 703	15 040	1 970	1 775	337	10 324	20 755

<sup>1)</sup> Von allen Personen, die sich bereit erklärt haben, dass ihre Angaben für statistische Zwecke verwendet werden.



**noch durchschnittliche Schulden nach Gläubiger-/Schuldnerarten 2019**  
 (nur Personen mit Schulden in der jeweiligen Kategorie)

Sozioökonomische Merkmale	noch durchschnittliche Schulden je Person mit der jeweiligen Gläubigerart								
	Energie- unter- nehmen	Telekom- muni- kations- unter- nehmen	Ver- mieter	Ge- werbe- trei- bende	Freie Berufe	Privat- per- sonen	aus un- erlaub- ten Hand- lungen	aus Unter- halts- ver- pflicht.	Sons- tiges
	Euro								
<b>insgesamt</b> <sup>1)</sup>	1 711	2 508	3 358	2 523	1 149	8 362	2 153	3 594	3 534
<b>nach der Haushaltsgröße</b>									
Haushalt mit ... Personen									
1	2 042	2 987	3 659	2 878	1 038	8 404	2 441	5 595	4 668
2	1 790	1 765	2 965	2 772	1 576	12 769	1 527	2 795	2 321
3	838	1 987	2 849	1 304	1 419	3 465	668	3 245	2 852
4	788	4 462	2 831	2 305	879	10 331	10 000	479	3 567
5 und mehr	1 276	849	4 025	1 137	117	2 172	1 341	1 000	224
<b>nach dem Haushaltstyp</b>									
Alleinlebende Frau	2 865	2 295	5 934	3 651	1 454	2 320	3 924	18 000	690
Alleinerziehende Frau									
mit einem Kind	795	1 817	2 711	1 564	1 261	3 287	2 657	570	121
mit zwei Kindern	805	2 152	3 309	1 407	379	3 414	821	3 245	641
Alleinlebender Mann	1 576	3 254	2 561	2 540	818	11 563	1 973	1 460	5 861
Alleinerziehender Mann									
mit einem Kind	20 388	1 577	1 769	1 019	--	140	--	5 020	--
Paar									
ohne Kind	1 540	1 553	3 481	2 611	1 733	20 494	1 339	--	3 806
mit einem Kind	916	1 892	2 823	1 265	1 940	3 886	438	--	6 536
mit zwei Kindern	813	4 462	4 152	2 473	879	12 350	10 000	479	5 291
mit drei und mehr Kindern	1 276	849	4 025	1 137	117	2 172	1 341	1 000	224
Sonstige Lebensform	2 195	2 550	2 007	6 151	--	1 209	--	--	64
<b>nach dem Geschlecht</b>									
weiblich	1 621	2 037	3 932	2 287	1 240	3 060	2 641	6 265	1 200
männlich	1 805	2 865	2 803	2 754	1 088	12 243	1 958	1 813	5 576
<b>nach dem Familienstand</b>									
ledig	1 591	3 042	2 528	2 146	1 095	9 165	1 914	2 208	3 061
verheiratet, eingetragene Lebenspartnerschaft	1 702	1 076	4 655	2 057	1 008	8 541	2 241	740	6 983
verheiratet, getrennt lebend	3 470	2 479	8 563	7 207	1 348	5 645	878	18 000	1 337
verwitwet	317	681	6 474	1 261	560	1 039	--	--	--
geschieden	1 895	2 408	3 581	2 977	1 447	8 041	3 269	2 710	4 032
<b>nach dem Alter</b>									
von ... bis unter ... Jahren									
20 - 25	209	2 108	1 898	1 079	922	500	517	--	122
25 - 35	665	3 476	2 486	1 717	857	4 028	1 448	2 800	1 185
35 - 45	1 984	2 466	2 700	2 085	1 089	4 171	2 731	1 590	6 446
45 - 55	2 988	2 072	5 901	4 591	1 790	19 147	5 807	--	3 533
55 - 65	1 212	1 427	2 647	4 131	1 185	13 086	831	18 000	1 048
65 - 70	2 582	2 064	9 683	4 713	1 009	1 310	--	--	8 421
70 und mehr	--	2 060	446	283	--	11 818	200	--	--

<sup>1)</sup> Von allen Personen, die sich bereit erklärt haben, dass ihre Angaben für statistische Zwecke verwendet werden.

**noch durchschnittliche Schulden nach Gläubiger-/Schuldnerarten 2019**

(nur Personen mit Schulden in der jeweiligen Kategorie)

Sozioökonomische Merkmale	insgesamt 1)	Durchschnittliche Schulden je Person mit der jeweiligen Gläubigerart							
		Kreditinstitute			Ver- siche- rungen	Ver- sand häuser	Inkasso- büros (gekau- fte Forde- rungen)	öffentl. Gläubiger	
		Raten- kredit	Dispo- sitions-, Rahmen- kredit	Hypo- thekar- kredit				Finanz- amt	sonstige
Euro									
<b>nach Hauptauslöser der Überschuldung</b>									
Arbeitslosigkeit	19 283	17 366	3 993	13 341	890	858	1 887	387	3 881
Trennung, Scheidung, Tod des Partners/der Partnerin	28 165	23 766	2 433	25 164	2 005	1 023	5 434	16 598	5 033
Erkrankung, Sucht, Unfall	22 047	10 365	2 511	13 549	5 967	1 658	4 823	1 687	5 249
Unwirtschaftliche Haushaltsführung	17 269	11 293	2 461	10 977	2 715	1 477	2 739	1 269	3 002
Gescheiterte Selbstständigkeit	92 874	38 200	1 675	74 890	8 483	732	9 332	34 117	23 832
Zahlungsverpflichtungen aus Bürgschaft, Übernahme oder Mithaftung	25 356	6 753	2 989	18 876	1 642	290	12 306	134	499
Gescheiterte Immobilienfinanzierung	81 163	23 499	9 031	98 986	1 285	279	--	--	1 245
Schadenersatz wegen unerlaubter Handlungen	104 085	3 640	7 867	75 757	2 218	3 449	6 831	692	17 098
Haushaltsgründung/Geburt eines Kindes	23 856	31 441	3 958	6 885	3 010	968	4 249	1 602	3 922
Unzureichende Kredit- oder Bürgschaftsberatung	43 701	32 922	5 095	26 757	257	1 168	9 164	--	776
Längerfristiges Niedrigeinkommen	16 997	14 260	3 447	12 116	256	--	1 498	--	2 468
Sonstiges	20 259	10 055	2 100	15 405	3 808	938	1 046	14 422	4 749

Sozioökonomische Merkmale	noch durchschnittliche Schulden je Person mit der jeweiligen Gläubigerart								
	Energie- unter- nehmen	Telekom- muni- kations- unter- nehmen	Ver- mieter	Gewerbe- trei- bende	Freie Berufe	Privat- per- sonen	aus un- erlaub- ten Hand- lungen	aus Unter- halts- ver- pflicht.	Sons- tiges
	Euro								
<b>nach Hauptauslöser der Überschuldung</b>									
Arbeitslosigkeit	4 238	2 373	4 630	2 208	1 240	3 403	854	1 000	64
Trennung, Scheidung, Tod des Partners/der Partnerin	850	2 265	3 915	2 534	1 145	3 695	1 238	--	229
Erkrankung, Sucht, Unfall	1 051	2 256	2 722	1 559	1 045	2 492	2 298	2 795	1 606
Unwirtschaftliche Haushaltsführung	833	2 104	2 218	2 587	1 027	2 514	1 288	479	770
Gescheiterte Selbstständigkeit	4 182	995	11 427	5 780	2 021	8 538	7 157	9 500	25 800
Zahlungsverpflichtungen aus Bürgschaft, Übernahme oder Mithaftung	5 638	1 799	2 436	6 932	--	552	451	--	364
Gescheiterte Immobilienfinanzierung	2 159	287	300	520	249	15 863	--	--	--
Schadenersatz wegen unerlaubter Handlungen	1 769	1 797	1 108	446	--	85 961	3 493	3 180	--
Haushaltsgründung/Geburt eines Kindes	1 006	9 373	2 403	884	1 367	2 293	790	6 089	9 749
Unzureichende Kredit- oder Bürgschaftsberatung	--	1 179	6 651	5 191	1 621	2 100	1 894	--	--
Längerfristiges Niedrigeinkommen	684	816	1 588	3 803	--	1 324	1 790	200	8 000
Sonstiges	1 876	2 510	2 448	1 932	--	6 972	1 096	400	535

1) Von allen Personen, die sich bereit erklärt haben, dass ihre Angaben für statistische Zwecke verwendet werden.

## 12.1.3.13. Beratene Personen nach Größenklassen des Nettoeinkommens der beratenen Person 2019

Sozioökonomische Merkmale	insgesamt	Monatliches NE der beratenen Person von ... bis unter ... EUR				
		unter 900	900 - 1 300	1 300 - 1 500	1 500 - 2 000	2 000 und mehr
	Anzahl	Anteil an beratenen Personen insgesamt in %				
<b>insgesamt</b> <sup>1)</sup>	358	32,7	28,8	12,6	19,8	6,1
darunter: mit Schulden aus gesamtschuldnerischer Haftung	8	12,5	25,0	37,5	12,5	12,5
<b>nach der Haushaltsgröße</b>						
Haushalt mit ... Personen						
1	181	44,2	33,7	7,2	11,6	3,4
2	98	22,4	33,7	21,4	18,4	4,1
3	47	23,4	6,4	17,0	40,4	12,7
4	20	20,0	30,0	5,0	35,0	10,0
5 und mehr	12	--	--	16,7	50,0	33,3
<b>nach dem Haushaltstyp</b>						
Alleinlebende Frau	63	38,1	41,3	6,3	9,5	4,8
Alleinerziehende Frau						
mit einem Kind	36	11,1	41,7	16,7	22,2	8,3
mit zwei Kindern	20	10,0	5,0	25,0	45,0	15,0
Alleinlebender Mann	116	48,3	29,3	6,9	12,9	2,6
Alleinerziehender Mann						
mit einem Kind	7	--	.	.	.	--
Paar						
ohne Kind	47	31,9	29,8	25,5	12,8	--
mit einem Kind	26	30,8	7,7	11,5	38,5	11,5
mit zwei Kindern	18	22,2	27,8	5,6	38,9	5,6
mit drei und mehr Kindern	12	--	--	16,7	50,0	33,3
Sonstige Lebensform	11	36,4	27,3	27,3	--	9,1
<b>nach dem Geschlecht</b>						
weiblich	165	27,9	30,9	10,9	22,4	7,9
männlich	193	36,8	26,9	14,0	17,6	4,7
<b>nach dem Familienstand</b>						
ledig	191	38,7	27,7	11,5	19,9	2,0
verheiratet, eingetragene Lebenspartnerschaft	55	29,1	14,5	18,2	25,5	12,7
verheiratet, getrennt lebend	21	19,0	28,6	9,5	19,0	23,9
verwitwet	13	7,7	46,2	7,7	30,8	7,7
geschieden	78	28,2	38,5	12,8	14,1	6,4
<b>nach dem Alter</b>						
von ... bis unter ... Jahren						
20 - 25	16	50,0	31,3	6,3	6,3	6,3
25 - 35	95	38,9	27,4	9,5	18,9	5,3
35 - 45	100	23,0	22,0	15,0	35,0	5,0
45 - 55	61	24,6	36,1	14,8	13,1	11,4
55 - 65	49	42,9	28,6	14,3	6,1	8,1
65 - 70	21	33,3	38,1	14,3	14,3	--
70 und mehr	14	28,6	42,9	7,1	21,4	--

<sup>1)</sup> Alle Personen, die sich bereit erklärt haben, dass ihre Angaben für statistische Zwecke verwendet werden.

NE = Nettoeinkommen

## 12.1.3.14. Durchschnittliche Schulden nach Größenklassen des Nettoeinkommens der beratenen Person 2019

Sozioökonomische Merkmale	insgesamt	Monatliches NE der beratenen Person von ... bis unter ... EUR						
		unter 900	900 - 1 300	1 300 - 1 500	1 500 - 2 000	2 000 - 2 600	2 600 - 3 600	3 600 u. mehr
		Euro						
<b>insgesamt</b> <sup>1)</sup>	31 651	21 057	23 955	37 880	32 959	49 708	250 989	378 624
darunter: mit Schulden aus gesamtschuldnerischer Haftung	82 225	22 297	18 134	98 153	45 571	259 200	--	--
<b>nach der Haushaltsgröße</b>								
Haushalt mit ... Personen								
1	33 633	20 692	25 378	55 665	33 811	49 731	.	.
2	29 075	27 478	21 392	37 515	30 697	49 635	--	--
3	27 962	12 177	17 412	12 021	37 872	30 607	--	.
4	44 467	17 478	26 853	81 257	44 977	131 108	--	--
5 und mehr	15 886	--	--	7 874	7 185	32 945	--	--
<b>nach dem Haushaltstyp</b>								
Alleinlebende Frau	41 914	22 116	29 076	114 478	33 074	49 731	--	.
Alleinerziehende Frau								
mit einem Kind	29 912	8 301	22 027	51 571	31 794	49 809	--	--
mit zwei Kindern	21 085	16 270	14 865	7 085	15 765	18 870	--	.
Alleinlebender Mann	29 189	20 082	22 804	27 683	34 106	--	.	--
Alleinerziehender Mann								
mit einem Kind	11 714	--	8 109	6 729	14 763	--	--	--
Paar								
ohne Kind	30 659	32 402	21 445	34 633	39 855	--	--	--
mit einem Kind	34 145	12 086	18 686	20 247	57 768	38 432	--	--
mit zwei Kindern	48 900	17 478	31 000	81 257	44 977	259 200	--	--
mit drei und mehr Kindern	15 886	--	--	7 874	7 185	32 945	--	--
Sonstige Lebensform	28 663	22 502	25 279	33 443	--	49 114	--	--
<b>nach dem Geschlecht</b>								
weiblich	32 673	18 761	25 971	51 292	31 477	32 574	--	.
männlich	30 777	22 545	21 978	28 940	34 572	81 121	.	--
<b>nach dem Familienstand</b>								
ledig	22 590	16 906	18 703	16 337	25 464	10 818	564 527	.
verheiratet, eingetragene Lebenspartnerschaft	37 228	20 483	30 575	36 598	48 109	62 243	--	--
verheiratet, getrennt lebend	68 991	35 659	16 466	64 554	37 167	58 552	155 940	.
verwitwet	19 947	38 579	9 654	34 633	19 765	49 114	--	--
geschieden	41 803	31 986	35 827	81 550	42 837	40 731	32 501	--
<b>nach dem Alter</b>								
von ... bis unter ... Jahren								
20 - 25	7 254	9 765	4 136	4 474	9 778	3 016	--	--
25 - 35	18 507	16 893	18 246	13 705	22 756	25 149	--	--
35 - 45	25 043	19 668	21 437	20 080	28 406	32 136	94 221	--
45 - 55	53 235	28 571	33 972	49 794	74 691	60 393	564 527	.
55 - 65	46 721	25 259	29 891	44 417	37 868	105 966	--	.
65 - 70	48 897	24 088	29 310	161 591	46 321	--	--	--
70 und mehr	27 277	43 348	16 723	31 759	25 460	--	--	--

<sup>1)</sup> Von allen Personen, die sich bereit erklärt haben, dass ihre Angaben für statistische Zwecke verwendet werden.

NE = Nettoeinkommen

## 12.1.3.15. Beratene Personen nach Größenklassen des Nettoeinkommens des gesamten Haushalts 2019

Sozioökonomische Merkmale	insgesamt	Monatliches Haushaltsnettoeinkommen von ... bis unter ... EUR				
		unter 900	900 - 1 300	1 300 - 1 500	1 500 - 2 000	2 000 und mehr
	Anzahl	Anteil an beratenen Personen insgesamt in %				
<b>insgesamt</b> <sup>1)</sup>	358	27,1	25,7	10,6	21,5	15,0
darunter: mit Schulden aus gesamtschuldnerischer Haftung	8	--	12,5	50,0	12,5	25,0
<b>nach der Haushaltsgröße</b>						
Haushalt mit ... Personen						
1	181	44,2	33,7	7,2	11,6	3,4
2	98	10,2	28,6	19,4	25,5	16,3
3	47	14,9	2,1	10,6	42,6	29,8
4	20	--	10,0	5,0	40,0	45,0
5 und mehr	12	--	--	--	25,0	75,0
<b>nach dem Haushaltstyp</b>						
Alleinlebende Frau	63	38,1	41,3	6,3	9,5	4,8
Alleinerziehende Frau						
mit einem Kind	36	11,1	33,3	16,7	27,8	11,1
mit zwei Kindern	20	10,0	--	10,0	65,0	15,0
Alleinlebender Mann	116	48,3	29,3	6,9	12,9	2,6
Alleinerziehender Mann						
mit einem Kind	7	--	.	.	.	.
Paar						
ohne Kind	47	6,4	29,8	21,3	21,3	21,2
mit einem Kind	26	15,4	3,8	11,5	26,9	42,2
mit zwei Kindern	18	--	5,6	5,6	44,4	44,4
mit drei und mehr Kindern	12	--	--	--	25,0	75,0
Sonstige Lebensform	11	36,4	9,1	27,3	18,2	9,1
<b>nach dem Geschlecht</b>						
weiblich	165	21,2	28,5	10,3	23,6	16,3
männlich	193	32,1	23,3	10,9	19,7	14,0
<b>nach dem Familienstand</b>						
ledig	191	36,6	24,6	10,5	20,9	7,3
verheiratet, eingetragene Lebenspartnerschaft	55	5,5	16,4	9,1	21,8	47,3
verheiratet, getrennt lebend	21	19,0	28,6	4,8	23,8	23,8
verwitwet	13	7,7	46,2	--	38,5	7,7
geschieden	78	24,4	30,8	15,4	19,2	10,2
<b>nach dem Alter</b>						
von ... bis unter ... Jahren						
20 - 25	16	43,8	18,8	18,8	6,3	12,6
25 - 35	95	36,8	25,3	7,4	16,8	13,7
35 - 45	100	20,0	17,0	10,0	37,0	16,0
45 - 55	61	19,7	32,8	16,4	11,5	19,7
55 - 65	49	28,6	28,6	14,3	16,3	12,2
65 - 70	21	19,0	38,1	4,8	23,8	14,3
70 und mehr	14	21,4	42,9	--	21,4	14,3

<sup>1)</sup> Alle Personen, die sich bereit erklärt haben, dass ihre Angaben für statistische Zwecke verwendet werden.

## 12.1.3.16. Durchschnittliche Schulden nach Größenklassen des Nettoeinkommens des gesamten Haushalts 2019

Sozioökonomische Merkmale	insgesamt	Monatliches Haushaltsnettoeinkommen von ... bis unter ... EUR						
		unter 900	900 - 1 300	1 300 - 1 500	1 500 - 2 000	2 000 - 2 600	2 600 - 3 600	3 600 u. mehr
		Euro						
<b>insgesamt</b> <sup>1)</sup>	31 651	19 506	24 364	39 294	27 721	39 093	74 390	266 514
darunter: mit Schulden aus gesamtschuldnerischer Haftung	82 225	--	13 684	79 189	45 571	140 892	--	--
<b>nach der Haushaltsgröße</b>								
Haushalt mit ... Personen								
1	33 633	20 692	25 378	55 665	33 811	49 731	250 989	.
2	29 075	17 908	22 856	32 580	29 551	44 790	38 486	--
3	27 962	8 233	30 547	13 849	16 429	27 997	86 136	100 771
4	44 467	--	11 455	81 257	42 199	70 860	23 319	--
5 und mehr	15 886	--	--	--	6 510	13 474	30 087	--
<b>nach dem Haushaltstyp</b>								
Alleinlebende Frau	41 914	22 116	29 076	114 478	33 074	49 731	--	.
Alleinerziehende Frau								
mit einem Kind	29 912	8 301	22 303	51 571	23 123	53 044	76 195	--
mit zwei Kindern	21 085	16 270	--	3 795	14 199	18 870	--	159 247
Alleinlebender Mann	29 189	20 082	22 804	27 683	34 106	--	.	--
Alleinerziehender Mann								
mit einem Kind	11 714	--	8 109	6 729	10 506	27 532	--	--
Paar								
ohne Kind	30 659	20 194	25 436	23 483	42 893	43 290	28 819	--
mit einem Kind	34 145	5 093	30 547	20 551	20 570	31 647	86 136	42 295
mit zwei Kindern	48 900	--	16 793	81 257	42 199	87 821	23 319	--
mit drei und mehr Kindern	15 886	--	--	--	6 510	13 474	30 087	--
Sonstige Lebensform	28 663	22 502	16 755	37 438	23 550	--	49 114	--
<b>nach dem Geschlecht</b>								
weiblich	32 673	18 735	24 617	52 899	20 813	31 357	72 120	378 624
männlich	30 777	19 941	24 099	28 280	34 811	50 052	75 688	42 295
<b>nach dem Familienstand</b>								
ledig	22 590	16 715	17 882	17 738	22 394	30 650	129 863	159 247
verheiratet, eingetragene Lebenspartnerschaft	37 228	19 137	17 703	35 947	46 663	41 741	42 270	42 295
verheiratet, getrennt lebend	68 991	35 659	16 466	91 109	37 333	49 731	116 068	.
verwitwet	19 947	38 579	9 654	--	22 739	--	49 114	--
geschieden	41 803	25 442	45 206	72 297	25 231	40 731	70 832	--
<b>nach dem Alter</b>								
von ... bis unter ... Jahren								
20 - 25	7 254	7 975	4 765	9 618	4 301	3 016	9 778	--
25 - 35	18 507	17 150	17 090	13 795	17 038	31 904	13 812	--
35 - 45	25 043	18 660	19 991	22 142	24 879	22 463	51 448	--
45 - 55	53 235	31 936	33 709	50 821	52 374	34 224	188 494	100 771
55 - 65	46 721	20 926	35 360	41 731	30 955	78 613	49 114	.
65 - 70	48 897	10 084	25 594	346 000	49 290	79 697	29 899	--
70 und mehr	27 277	46 355	17 200	--	25 460	--	31 614	--

<sup>1)</sup> Von allen Personen, die sich bereit erklärt haben, dass ihre Angaben für statistische Zwecke verwendet werden.

## 12.2. Empfänger von Asylbewerberleistungen

(Quelle: Thüringer Landesamt für Statistik, Angaben in Personen)

### 12.2.1. Empfänger von Regelleistungen

Stichtag: 31.12.	Empfänger von Regelleistungen				davon:	
	insgesamt	davon:		darunter: in Ein- richtungen	Grund- leistungen	laufende Hilfe zum Lebens- unterhalt
		männlich	weiblich			
1998	592	469	123	586	592	--
1999	405	316	89	398	405	--
2000	626	513	113	617	626	--
2001	508	403	105	500	508	--
2002	421	346	75	411	421	--
2003	113	89	24	99	113	--
2004	79	42	37	36	44	35
2005	85	49	36	41	39	46
2006	67	38	29	35	28	39
2007	49	28	21	22	16	33
2008	35	19	16	15	18	17
2009	25	15	10	.	8	17
2010	22	11	11	.	7	15
2011	23	10	13	.	7	16
2012	65	39	26	.	51	14
2013	72	35	37	.	72	--
2014	224	129	95	.	217	7
2015	1 221	853	368	.	1 188	33
2016	590	394	196	.	561	29
2017	467	301	166	.	192	275
2018	329	202	127	.	152	177
2019	319	176	143	.	188	131

### 12.2.2. Empfänger von Asylbewerberleistungen (Regelleistungen) nach Altersgruppen

Stichtag: 31.12.	2013	2014	2015	2016	2017	2018	2019
<b>Empfänger insgesamt</b>	72	224	1 221	590	467	329	319
davon: im Alter von ... bis unter ... Jahren							
unter 7	10	39	144	100	81	55	55
7 - 18	14	28	195	97	69	42	39
18 - 25	14	51	342	160	121	73	58
25 - 50	30	94	495	215	168	126	126
50 - 65	3	11	41	13	22	26	30
65 und älter	1	1	4	5	6	7	11

### 12.2.3. Empfänger von Asylbewerberleistungen (Regelleistungen) nach der Herkunft

Stichtag: 31.12.	2013	2014	2015	2016	2017	2018	2019
<b>Empfänger insgesamt</b>	72	224	1 221	590	467	329	319
davon: Europa	42	101	341	123	73	32	43
Afrika	--	28	58	25	29	.	38
Asien	30	90	815	440	363	283	235
Amerika, übrige Staaten, staaten- los, ungeklärt, ohne Angabe	--	5	7	2	2	.	3

### 12.3. Schwerbehindertenstatistik

(Quelle: Thüringer Landesamt für Statistik)

#### 12.3.1. Schwerbehinderte nach Altersgruppen

am 31.12.	2007	2009	2011	2013	2015	2017	2019
<b>Schwerbehinderte insgesamt</b>	<b>7 400</b>	<b>7 304</b>	<b>7 540</b>	<b>7 511</b>	<b>7 490</b>	<b>7 765</b>	<b>7 870</b>
davon im Alter von ... bis unter ... Jahren							
unter 6	19	24	30	28	36	43	45
6 - 15	70	80	76	90	103	104	131
15 - 18	33	22	28	33	35	47	37
18 - 25	146	125	110	83	79	93	122
25 - 35	274	295	307	290	330	311	274
35 - 45	501	459	395	372	367	410	445
45 - 55	894	883	863	824	751	759	713
55 - 60	653	649	704	634	612	618	629
60 - 62	250	292	331	326	327	308	293
62 - 65	555	396	478	523	537	511	515
65 und mehr	4 005	4 079	4 218	4 308	4 313	4 561	4 666

#### 12.3.2. Schwerbehinderte nach dem Grad der Behinderung

am 31.12.	2007	2009	2011	2013	2015	2017	2019
<b>Schwerbehinderte insgesamt</b>	<b>7 400</b>	<b>7 304</b>	<b>7 540</b>	<b>7 511</b>	<b>7 490</b>	<b>7 765</b>	<b>7 870</b>
Grad der Behinderung in %							
50	2 309	2 226	2 375	2 431	2 590	2 724	2 791
60	1 190	1 196	1 230	1 198	1 177	1 193	1 158
70	978	955	951	942	884	891	904
80	869	879	860	858	880	938	982
90	441	455	452	454	389	405	372
100	1 613	1 593	1 672	1 628	1 570	1 614	1 663

#### 12.3.3. Schwerbehinderte nach Art der schwersten Behinderung

am 31.12.	2007	2009	2011	2013	2015	2017	2019
<b>Schwerbehinderte insgesamt</b>	<b>7 400</b>	<b>7 304</b>	<b>7 540</b>	<b>7 511</b>	<b>7 490</b>	<b>7 765</b>	<b>7 870</b>
davon:							
Verlust oder Teilverlust von Gliedmaßen	83	68	63	55	46	44	45
Funktionseinschränkung von Gliedmaßen	1 155	1 062	1 056	1 064	1 010	1 019	963
Funktionseinschränkung der Wirbelsäule und des Rumpfes, Deformierung des Brustkorbes	924	905	925	928	903	922	909
Blindheit und Sehbehinderung	469	460	458	444	434	449	435
Sprach- oder Sprechstörungen, Taubheit, Schwerhörigkeit, Gleichgewichtsstörungen	332	334	340	337	326	325	338
Verlust einer Brust oder beider Brüste, Entstellungen u. a.	375	384	323	274	221	193	188
Beeinträchtigung der Funktion von inneren Organen bzw. Organsystemen	1 915	1 796	1 927	1 967	1 990	2 086	2 129
Querschnittslähmung, zerebrale Störungen, geistig-seelische Behinderungen, Suchtkrankheiten	1 599	1 664	1 740	1 773	1 835	1 952	2 009
sonstige und ungenügend bezeichnete Behinderungen	548	631	708	669	725	775	854



### 12.4. Alleinerziehende und Kinder in Bedarfsgemeinschaften

(Quelle: Statistik der Bundesagentur für Arbeit)

Stadt Jena	2020			2019		
	Januar	Februar	März	Januar	Februar	März
<b>Bedarfsgemeinschaften (BG) mit Kindern unter 18 Jahre</b>	1 088	1 093	1 095	1 202	1 211	1 201
davon: mit 1 Kind	530	532	532	560	566	563
mit 2 Kindern	320	319	326	380	381	384
mit 3 Kindern	166	170	165	180	180	169
mit 4 Kindern	51	52	51	59	59	60
mit 5 und mehr Kindern	21	20	21	23	25	25
<b>Bedarfsgemeinschaften Alleinerziehende</b>	597	598	600	671	674	669
davon: mit 1 Kind	351	350	349	380	379	379
mit 2 Kindern	161	161	165	198	201	201
mit 3 und mehr Kindern	85	87	86	93	94	89
<b>Erwerbsfähige Leistungsberechtigte (ELB)</b>						
Alleinerziehende insgesamt	588	588	592	664	667	661
davon: Frauen	520	520	520	591	590	583
Männer	68	68	72	73	77	78
darunter: unter 25 Jahre	46	45	45	56	52	52
25 Jahre und älter	542	543	547	608	615	609
<b>Nicht Erwerbsfähige Leistungsberechtigte (NEF)</b>						
darunter: unter 3 Jahre	361	359	353	408	405	408
3 bis unter 6 Jahre	350	353	345	392	397	390
6 bis unter 15 Jahre	805	840	856	933	949	943
<b>Kinder ohne Leistungsanspruch (KOL)</b>	200	145	171	219	173	204
<b>SGB II-Hilfequote - NEF-Quote <sup>1)</sup></b>	10,1	10,4	10,4	11,7	11,8	11,8

<sup>1)</sup> Zur Berechnung der NEF-Quote werden die Nicht Erwerbsfähigen Leistungsberechtigten (NEF) im Alter von unter 15 Jahren zur Bevölkerung im Alter von unter 15 Jahren ins Verhältnis gesetzt.

**Bedarfsgemeinschaften mit Kindern unter 18 Jahre**

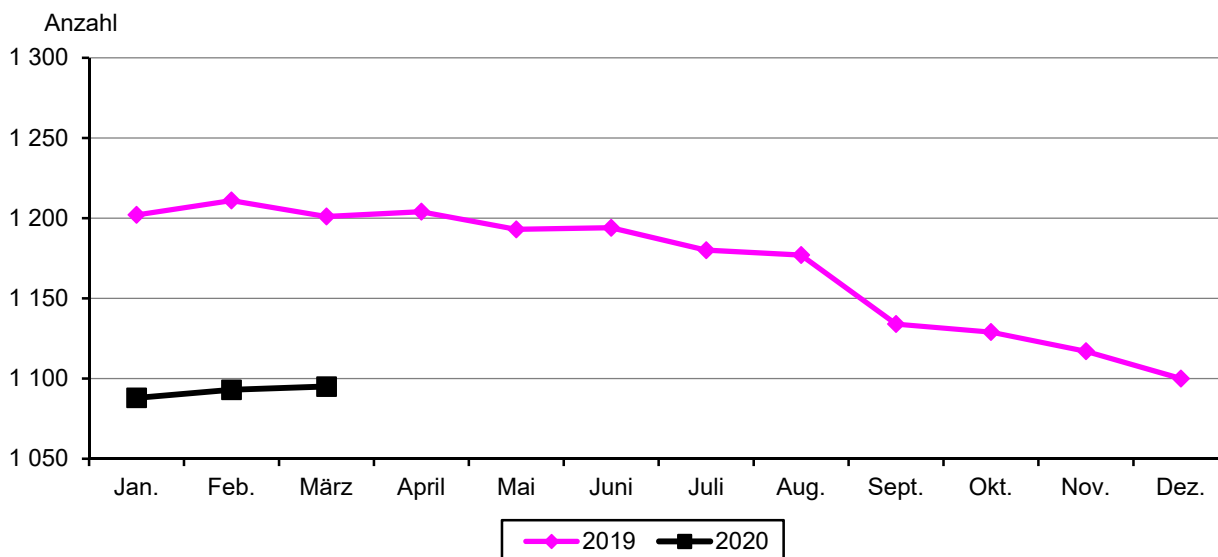



### Angemeldete Kinder in der Kinderbetreuung im Alter von 0 bis unter 2 Jahre

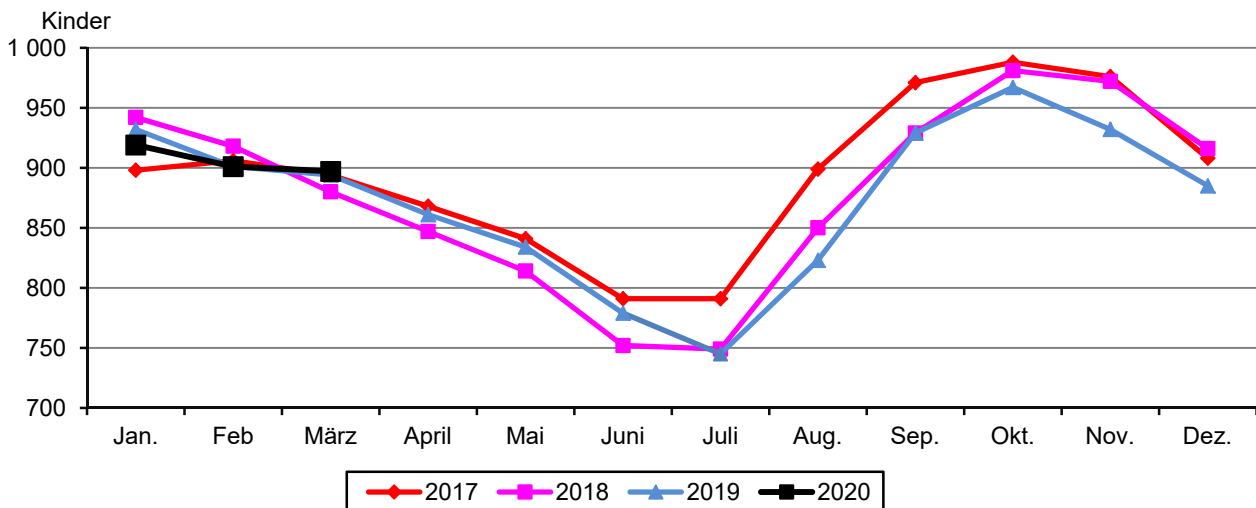

## 13. Kultur

### 13.1. Besucherstatistik

(Quelle: jeweilige Einrichtung oder KMJ)

Einrichtung	2020 p			2019		Jahr
	Januar	Februar	März <sup>5)</sup>	I. Quartal	Jahr	
	Personen					
FSU Botanischer Garten	1 087	1 535	2 332	4 954	5 750	45 127
FSU Ernst-Haeckel-Haus <sup>2)</sup>	--	--	--	--	--	--
FSU Goethe-Gedenkstätte <sup>2)</sup>	--	--	--	--	--	--
FSU Mineralogische Sammlung	78	66	101	245	103	1 576
FSU Phyletisches Museum	1 271	1 720	425	3 416	3 481	13 879
FSU Schillers Gartenhaus	260	273	117	650	709	7 754
Imaginata	617	2 082	575	3 274	3 319	30 767
KMJ Jenaer Philharmonie	.	.	.	7 539	8 118	29 974
KMJ Romantikerhaus <sup>3)</sup>	.	.	.	797	1 886	6 975
KMJ Stadtmuseum Alte Göhre <sup>3)</sup>	.	.	.	4 728	4 040	24 817
KMJ Volksbad <sup>1)</sup>	.	.	.	2 730	5 770	23 691
KMJ Volkshaus <sup>1)</sup>	.	.	.	6 556	10 453	30 170
Museum 1806 <sup>4)</sup>	--	230	67	297	464	3 983
Optisches Museum <sup>2)</sup>	--	--	--	--	3 725	12 013
Schott-Villa	65	137	41	243	163	1 812
Theaterhaus Jena	1 601	2 131	438	4 170	3 670	16 719
Zeiss-Planetarium	8 590	16 713	3 520	28 823	29 964	141 429

. Angaben werden nur vierteljährlich zur Verfügung gestellt

FSU = Friedrich-Schiller-Universität, KMJ = JenaKultur

<sup>1)</sup> ohne Proben und Konzerte der Jenaer Philharmonie

<sup>2)</sup> wegen Renovierung/Umbau geschlossen

<sup>3)</sup> kostenfreie Nutzung durch Schüler im I. Quartal 2020: Alte Göhre = 1 249 Schüler, Romantikerhaus = 259 Schüler

<sup>4)</sup> bis 31.1.2020 Winterpause

<sup>5)</sup> wegen der Corona-Pandemie ab 14.3. geschlossen

## 13.2. Archive und Ernst-Abbe-Bücherei

(Quelle: jeweilige Einrichtung oder KMJ)

### 13.2.1. Übersichtstabelle

	2020			2019		
	Januar	Februar	März	I. Quartal	Jahr	
<b>Stadtarchiv</b>						
Benutzer	35	35	16	86	182	481
Mündliche Anfragen	144	106	104	354	406	1 519
Schriftliche Anfragen	137	145	110	392	341	1 301
Akteneinsicht	98	155	20	273	262	947
<b>Bauaktenarchiv</b>						
Benutzer	66	78	76	220	220	824
Akteneinsicht	106	147	139	392	392	1 356
<b>Ernst-Abbe-Bücherei</b>						
Entleihungen	.	.	.	166 592	228 120	773 266
Besucher <sup>1)</sup>	.	.	.	47 164	67 884	229 442
davon: Hauptstelle <sup>2)</sup>	.	.	.	35 015	51 767	170 563
Zweigstelle Lobeda	.	.	.	12 149	16 117	58 879

. Angaben werden nur vierteljährlich zur Verfügung gestellt

<sup>1)</sup> einschl. Mehrfachzählungen

<sup>2)</sup> Ausweichquartier in ehemaliger Augenklinik wegen Neubau Bibliothek

### 13.2.2. Entlehene Materialien in der Ernst-Abbe-Bücherei

	2020
	I. Quartal
<b>Entleihungen insgesamt</b>	166 592
davon:	
Printmedien	83 618
AV-Medien	55 741
sonstige Medien	3 483
Onleihe Thuebibnet <sup>1)</sup>	20 702
weitere digitale Angebote	3 048

<sup>1)</sup> ab Oktober 2008 Thüringer Bibliotheksnetz: Verbund von 10 Bibliotheken in Thüringen mit digitalem Angebot

ab 2020 neue Kennzahlenzuordnung wegen Umzug in Ausweichquartier

Printmedien (Gedrucktes): Bücher, Comics, Landkarten, Zeitschriften, Lose-Blatt-Sammlungen, Noten, Sprachkurse

AV-Medien (Scheiben, Tonies, Sticks): CD, LP, DVD, Blue-ray, CD-Rom, Konsolenspiele, Tonies (ohne Boxen)

sonstige Medien: Bilder, Spiele, Tiptoi, E-Book-Reader, Tonie-Boxen

weitere digitale Angebote: Genios, Brockhaus, TigerBooks, Filmfreund

## 14. Sport und Freizeit

### 14.1. Besucher bei Sportveranstaltungen

(Quelle: Baskets Jena GmbH, FC Carl Zeiss Jena Fußball Spielbetriebs GmbH)

	2020				2019	2017/18	2018/19
	Januar	Februar	März	I. Quartal	Saison		
	Besucher bei Heimspielen						
<b>Science City Jena</b> <sup>1)</sup>							
Anzahl Spiele	3	2	2	7	7	17	17
Anzahl Besucher	7 374	3 658	4 083	15 115	16 488	42 867	40 958
<b>FC Carl Zeiss Jena</b> <sup>2)</sup>							
Anzahl Spiele	1	2	1	4	6	19	19
Anzahl Besucher	4 840	10 079	5 369	20 288	27 976	102 882	110 306

<sup>1)</sup> Saison 2018/19 in der 1. Bundesliga und 2019/20 in der 2. Bundesliga, im März Ausfall 1 Spiel wegen der Corona-Pandemie

<sup>2)</sup> Saison 2018/19 und 2019/20 in der 3. Liga, im März Ausfall 2 Spiele wegen der Corona-Pandemie

### 14.2. Besucher im Freizeitbad GalaxSea

(Quelle: Jenaer Bäder- und Freizeit GmbH)

	2020				2019	
	Januar	Februar	März	I. Quartal	Jahr <sup>2)</sup>	
	Personen					
<b>Besucher insgesamt</b>	34 660	31 266	9 773	75 699	88 376r	300 162
davon: zahlende Besucher	33 016	29 240	9 364	71 620	84 126r	284 123
davon: Badbereich	23 032	20 890	6 081	50 003	59 771r	201 087
Sauna	9 984	8 350	3 283	21 617	24 355	83 036
nicht zahlende Besucher <sup>1)</sup>	1 644	2 026	409	4 079	4 250	16 039
davon: Badbereich	1 079	1 560	282	2 921	2 428	10 298
Sauna	565	466	127	1 158	1 822	5 741
Durchschnitt pro Tag						
- im Freizeitbad insgesamt	1 118	1 078	752	1 037	982r	837
- in der Sauna	340	304	262	312	291	248

<sup>1)</sup> Kinder von 0 bis unter 4 Jahre besuchen das Freizeitbad kostenlos

<sup>2)</sup> ohne Schüler, die vor der Öffnungszeit für die Öffentlichkeit das Bad nutzen

## 15. Kommunale Finanzen

### 15.1. Städtische Steuereinnahmen

(Quelle: Fachdienst Haushalt, Controlling und Organisationsentwicklung)

	2020	2019	
		I. Quartal	Jahr
	1 000 €		
Steuereinnahmen insgesamt (brutto)	18 779	21 496	72 265
davon:			
Grundsteuer A und B	3 149	3 013	11 770
Gewerbesteuer	15 485	18 354	59 877
Andere Steuern	145	129	617
Gemeindeanteil an der Einkommensteuer	- 281	464	40 630
Gemeindeanteil an der Umsatzsteuer	225	110	12 917
Gewerbesteuerumlage (Ausgabe)	- 1 372	456	5 574
Steuereinnahmen (netto)	20 095	21 615	120 238
Schuldenstand (Quartalsende, fortgeschrieben)	11 714	14 886	14 437

## 15.2. Ausgewählte kassenmäßige Ausgaben und Einnahmen

(Quelle: Thüringer Landesamt für Statistik)

	2020		2019			
	1.1. - 31.3.		Jahr			
	insgesamt	je Einwohner	insgesamt	je Einwohner	insgesamt	je Einwohner
	1 000 €	€	1 000 €	€	1 000 €	€
<b>Ausgaben</b>						
Personalausgaben	15 099	136	13 899	125	70 051	632
laufender Sachaufwand	18 863	170	17 269	156	76 404	689
Zinsausgaben	--	--	--	--	574	5
laufende Zuweisungen und Zuschüsse, Schuldendiensthilfen	38 990	352	36 234	327	161 297	1 455
Bruttoausgaben der laufenden Rechnung	72 951	658	67 401	608	308 325	2 781
Sachinvestitionen	3 236	29	848	8	12 580	113
darunter: Baumaßnahmen	--	--	--	--	--	--
Zuweisungen und Zuschüsse für Investitionen	--	--	--	--	--	--
Bruttoausgaben der Kapitalrechnung	3 268	29	856	8	12 624	114
Bruttoausgaben <sup>1)</sup>	76 219	688	68 257	615	320 949	2 895
abzüglich Zahlungen von Gemeinden/GV	457	4	448	4	4 178	38
Gesamtausgaben <sup>1)</sup>	75 762	683	67 809	611	316 771	2 858
Saldo (Finanzierungsüberschuss)	--	--	--	--	548	5
<b>Einnahmen</b>						
Steuern und steuerähnliche Einnahmen	20 092	181	22 526	203	120 238	1 085
Einnahmen aus Verwaltung und Betrieb	5 258	47	6 654	60	41 001	370
Zinseinnahmen und Schuldendiensthilfen	1	0	1	0	47	0
laufende Zuweisungen und Zuschüsse	34 350	310	28 949	261	148 849	1 343
darunter: Schlüsselzuweisungen	14 290	129	14 075	127	56 302	508
Bruttoeinnahmen der laufenden Rechnung	59 701	539	58 130	524	310 135	2 798
Veräußerung von Vermögen	--	--	--	--	9	0
Zuweisungen und Zuschüsse für Investitionen	1 393	13	6 365	57	8 822	80
Bruttoeinnahmen der Kapitalrechnung	1 398	13	6 374	57	11 362	102
Bruttoeinnahmen <sup>1)</sup>	61 099	551	64 504	581	321 497	2 900
abzüglich Zahlungen von Gemeinden/GV	457	4	448	4	4 178	38
Gesamteinnahmen <sup>1)</sup>	60 642	547	64 056	577	317 319	2 862
Saldo (Finanzierungsdefizit)	15 120	136	3 753	34	--	--

<sup>1)</sup> ohne besondere Finanzierungsvorgänge

## Übersichtsskizze der Statistischen Bezirke (Stadtbezirke), Abkürzungen, Kontakt

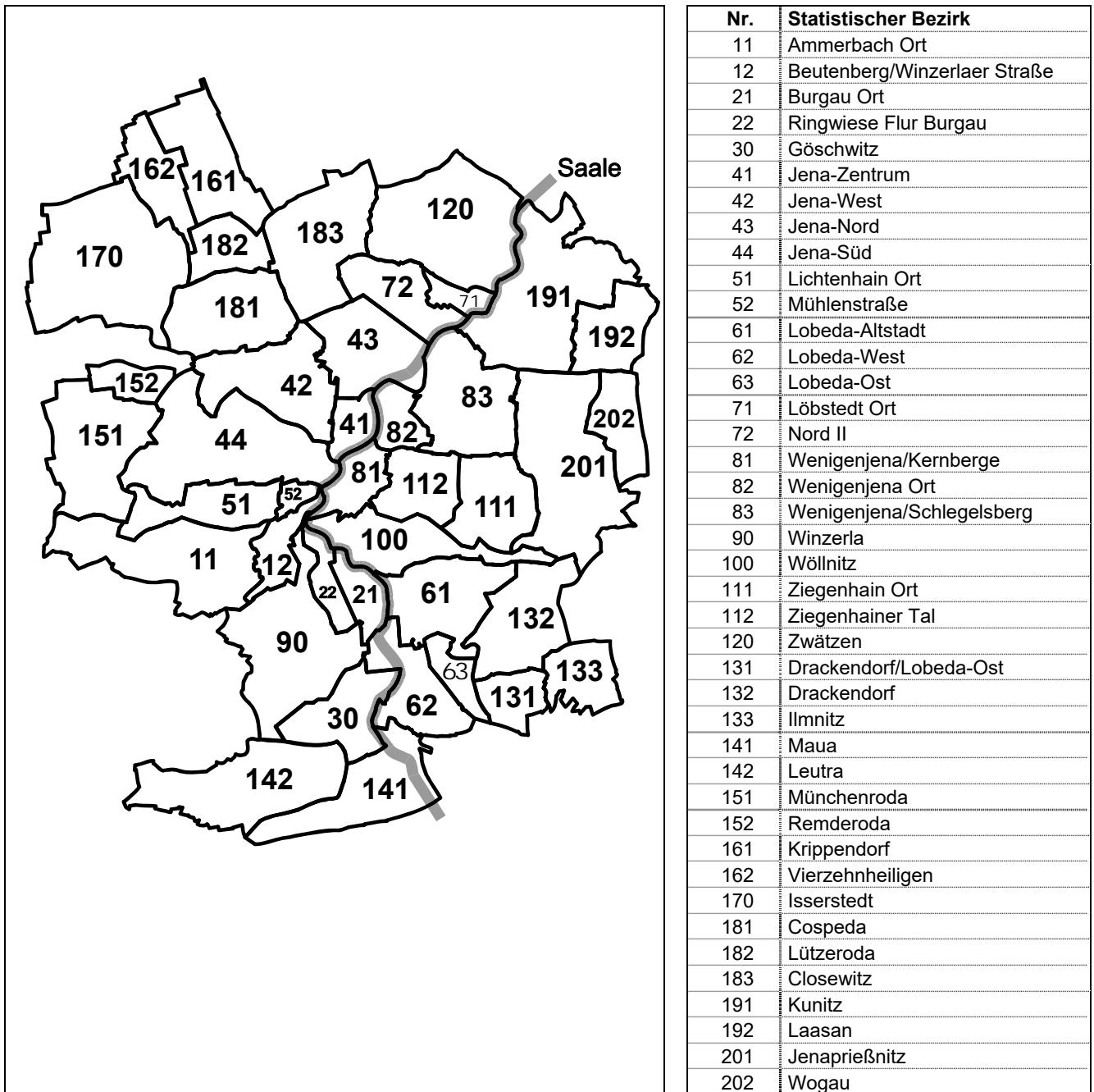

## Abkürzungen

- p vorläufige Werte  
 -- nichts vorhanden  
 0 Zahlenwert kleiner als die Hälfte der verwendeten Einheit  
 ... Angaben fallen später an  
 r berichtigte Angaben  
 S geschätzte Zahlen  
 X blockiertes Feld, Angaben nicht sinnvoll  
 / Zahlenwert nicht ausreichend gesichert  
 . Zahlenwert unbekannt oder aus Datenschutzgründen geheimzuhalten

## Ihre Ansprechpartner beim Team Statistik Jena

Name, Vorname	Bereiche	Telefon, E-Mail
<b>Krenkel, Lutz</b>	Bevölkerungsprognose Kleinräumige Gliederung Wahlen, Internet	49-3010 lutz.krenkel@jena.de
<b>Köber, Petra</b>	Redaktion Quartalsbericht Straßenverzeichnis Baustatistik	49-3464 petra.koeber@jena.de
<b>Holzendorf, Volker</b>	Business-Intelligence Analyse empirischer Daten Statistische Anfragen	49-3017 volker.holzendorf@jena.de

Besuchen Sie uns auch im Internet:

**[jena.de/statistik](http://jena.de/statistik)**

- Stadtbezirksatlas
- Quartalsberichte
- Offener Haushalt
- Straßenverzeichnis
- Wahlergebnisse



---

## Impressum

Herausgeber: Stadt Jena - Team Controlling und Statistik

Redaktion: Petra Köber

Postadresse: Stadt Jena, Postfach 100 338, 07703 Jena

Besucheradresse: Am Anger 28, 07743 Jena

Kontakt: Christian Heise  
Telefon: +49 3641 49-2027  
Fax: +49 3641 49-3044  
E-Mail: [statistik@jena.de](mailto:statistik@jena.de)

Nachdruck und Vervielfältigung - auch auszugsweise - nur mit Genehmigung des Herausgebers und mit Quellenangabe. Alle Angaben ohne Gewähr.

Redaktionsschluss: 10. August 2020

Fotonachweise: © Stadt Jena, Foto: Jens Hauspurg

---