

Jenaer Statistik

Quartalsbericht
I/2019

Informationsdienst
des Teams Controlling und Statistik
Stadt Jena
29. Jahrgang, Heft 110



Inhaltsverzeichnis

Inhaltsverzeichnis	2
1. Wahlen 2019	3
1.1. Europawahl am 26.5.2019	3
1.2. Kommunalwahlen am 26.5.2019 bzw. am 9.6.2019	5
2. Wohnbevölkerung	12
2.1. Bevölkerungsbestand (Hauptwohnung)	12
2.2. Bevölkerungsbestand nach Altersgruppen	12
2.3. Ausländer	18
2.4. Natürliche Bevölkerungsbewegung	20
2.5. Räumliche Bevölkerungsbewegung	22
3. Erwerbstätigkeit und Arbeitsmarkt	28
3.1. Arbeitnehmerentgelt sowie Bruttolöhne und -gehälter	28
3.2. Erwerbstätige nach Wirtschaftsbereichen in Jena - Jahresdurchschnittsberechnung	29
3.3. Sozialversicherungspflichtig Beschäftigte	30
3.4. Ausschließlich geringfügig Beschäftigte	32
3.5. Geringfügig entlohnte Beschäftigte	33
3.6. Arbeitsmarkt	36
4. Wirtschaft	41
4.1. Gewerbean- und -abmeldungen	41
4.2. Verarbeitendes Gewerbe	42
4.3. Bauwirtschaft	43
4.4. Insolvenzverfahren	45
5. Preise	46
6. Wohnen und Bauen	48
6.1. Wohngeldberechnungen und -bewilligungen	48
6.2. Wohnberechtigungsbescheinigungen	49
6.3. Vermittelte Wohnungen mit Belegungsbindung	49
6.4. Gebäude- und Wohnungsbestand	49
7. Tourismus	50
8. Verkehr	51
8.1. Straßenverkehrsunfälle	51
8.2. Erteilung von Fahrerlaubnissen	51
8.3. Bestände Kraftfahrzeuge	52
8.4. Stadtlinienverkehr	53
9. Umwelt und Energie	53
9.1. Immissionen und Lufttemperatur	53
9.2. Ver- und Entsorgung	54
10. Ordnung und Sicherheit	55
11. Bildung	56
11.1. Studenten im Sommersemester 2019 an der Friedrich-Schiller-Universität Jena	56
11.2. Studenten im Sommersemester 2019 an der Ernst-Abbe-Hochschule Jena	60
12. Gesundheit	63
13. Soziales	64
13.1. Überschuldung privater Personen	64
13.2. Empfänger von Asylbewerberleistungen	95
13.3. Kinderbetreuung	96
13.4. Alleinerziehende und Kinder in Bedarfsgemeinschaften	97
14. Kultur	98
14.1. Besucherstatistik	98
14.2. Archive und Ernst-Abbe-Bücherei	99
15. Sport und Freizeit	100
16. Kommunale Finanzen	100
Übersichtsskizze der Statistischen Bezirke, Abkürzungen, Kontakt	102

1. Wahlen 2019

(Quelle: Kreiswahlleiter, eigene Ermittlungen)

1.1. Europawahl am 26.5.2019

Europawahl	1994	1999	2004	2009	2014	2019
Wahlbezirke	122	124	113	96	95	114
Wahlberechtigte insgesamt	77 427	77 699	83 848	85 405	84 679	82 364
Wahlberechtigte ohne Wahlschein	.	.	76 223	78 386	74 301	66 989
Wahlberechtigte mit Wahlschein	.	.	7 625	7 018	10 378	15 375
Wahlberechtigte nach § 24(2)	.	.	--	1	--	--
Wähler	52 274	41 182	48 473	46 449	44 245	53 518
darunter: Briefwähler	.	.	6 912	6 410	9 474	14 268
Wahlbeteiligung in Prozent	67,5	53,0	57,8	54,4	52,3	65,0
ungültige Stimmen	1 043	598	1 110	843	583	575
gültige Stimmen	51 231	40 584	47 363	45 606	43 662	52 943

Wahlberechtigte und Wähler bei Europawahlen

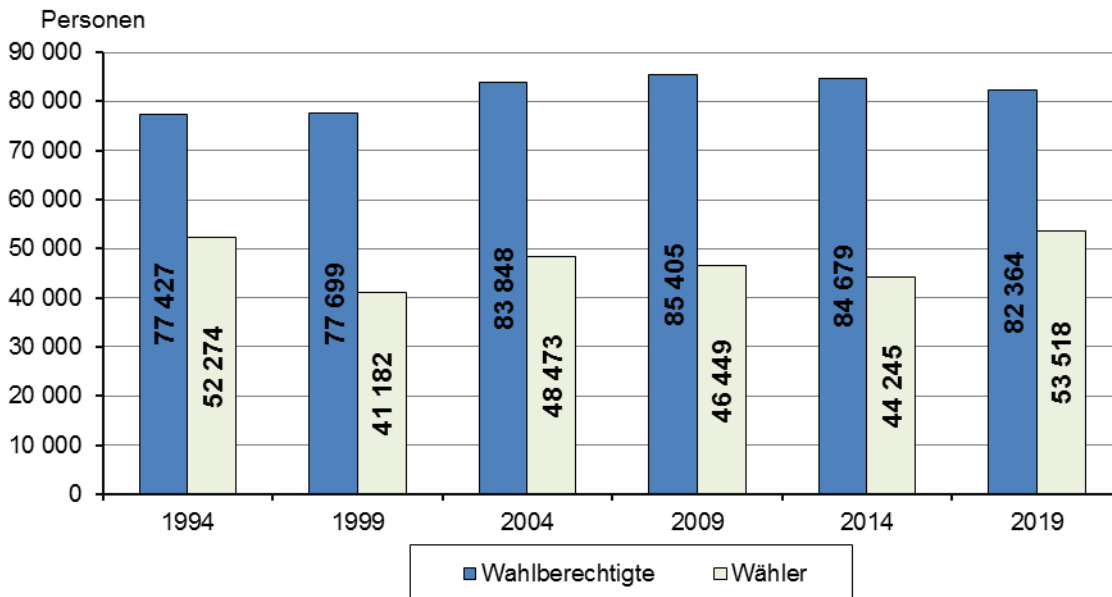

Entwicklung von Stimmen ausgewählter Parteien bei der Europawahl

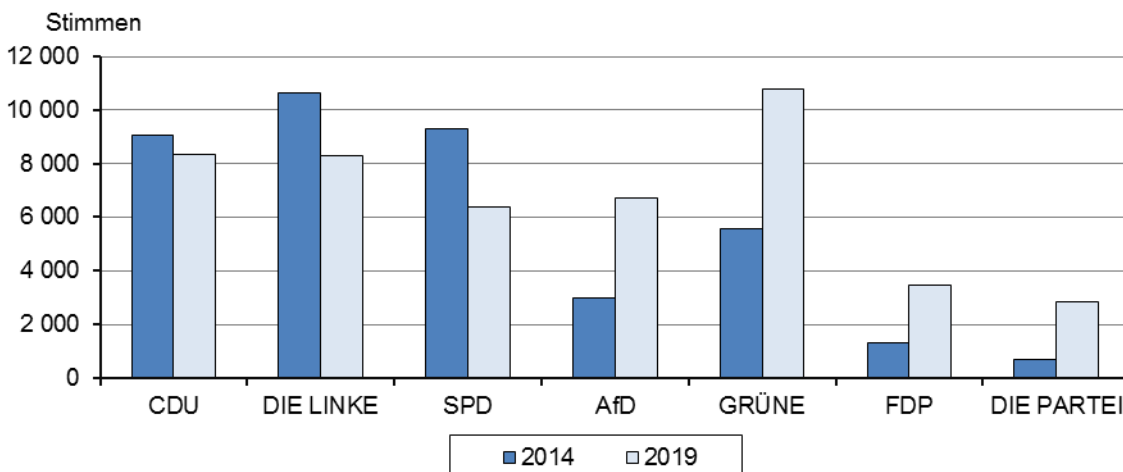

Von den gültigen Stimmen entfielen auf:

Partei	26.5.2019		25.5.2014		Gewinn/Verlust gegenüber 2014
	Stimmen	%	Stimmen	%	Prozentpunkte
CDU	8 324	15,7	9 078	20,8	- 5,1
DIE LINKE	8 292	15,7	10 652	24,4	- 8,7
SPD	6 368	12,0	9 276	21,2	- 9,2
AfD	6 738	12,7	2 968	6,8	5,9
GRÜNE	10 779	20,4	5 581	12,8	7,6
NPD	123	0,2	434	1,0	- 0,8
FDP	3 444	6,5	1 288	2,9	3,6
FREIE WÄHLER	633	1,2	319	0,7	0,5
FAMILIE	419	0,8	377	0,9	- 0,1
Tierschutzpartei	636	1,2	469	1,1	0,1
PIRATEN	494	0,9	1 467	3,4	- 2,5
DIE PARTEI	2 846	5,4	671	1,5	3,9
Volksabstimmung	94	0,2	158	0,4	- 0,2
ÖDP	425	0,8	371	0,8	0,0
MLPD	125	0,2	34	0,1	0,1
DKP	58	0,1	116	0,3	- 0,2
BP	56	0,1	18	0,0	0,1
SGP (2014:PSG)	15	0,0	15	0,0	0,0
TIERSCHUTZ hier!	90	0,2	--	--	0,2
Tierschutzallianz	113	0,2	--	--	0,2
Bündnis C	76	0,1	--	--	0,1
BIG	25	0,1	--	--	0,1
BGE	127	0,2	--	--	0,2
DIE DIREKTE!	96	0,2	--	--	0,2
DiEM25	408	0,8	--	--	0,8
III. Weg	32	0,1	--	--	0,1
Die Grauen	132	0,3	--	--	0,3
DIE RECHTE	33	0,1	--	--	0,1
DIE VIOLETTEN	62	0,1	--	--	0,1
LIEBE	48	0,1	--	--	0,1
DIE FRAUEN	98	0,2	--	--	0,2
Graue Panther	121	0,2	--	--	0,2
LKR	77	0,2	--	--	0,2
MENSCHLICHE WELT	73	0,1	--	--	0,1
NL	46	0,1	--	--	0,1
ÖkoLinX	251	0,5	--	--	0,5
Die Humanisten	196	0,4	--	--	0,4
PARTEI FÜR DIE TIERE	97	0,2	--	--	0,2
Gesundheitsforschung	226	0,4	--	--	0,4
Volt	647	1,2	--	--	1,2
REP	--	--	189	0,4	x
AUF	--	--	69	0,2	x
PBC	--	--	45	0,1	x
CM	--	--	31	0,1	x
BüSo	--	--	22	0,1	x
PRO NRW	--	--	14	0,0	x

1.2. Kommunalwahlen am 26.5.2019 bzw. am 9.6.2019

1.2.1. Stadtratswahl am 26.5.2019

1.2.1.1. Übersicht über Stadtratswahlen 1994-2019

	1994	1999	2004	2009	2014	2019
Wahlbezirke	122	124	113	96	95	114
Wahlberechtigte insgesamt	79 402	77 789	84 153	85 661	85 068	84 990
Wahlberechtigte ohne Wahlschein	.	72 211	77 766	78 687	74 853	69 766
Wahlberechtigte mit Wahlschein	.	5 578	6 387	6 974	10 215	15 224
Wähler	53 391	41 259	36 880	46 476	43 781	53 661
Briefwähler	.	5 117	5 996	6 403	9 042	13 537
Wahlbeteiligung in Prozent	67,2	53,0	43,8	54,3	51,5	63,1
ungültige Stimmabgaben	1 499	980	1 085	1 096	1 087	1 121
gültige Stimmabgaben	51 892	40 279	35 795	45 380	42 694	52 540
gültige Stimmen	153 069	119 421	106 294	135 091	126 941	155 905

1.2.1.2. Verteilung der gültigen Stimmen und Sitze im Stadtrat

von den gültigen Stimmen entfielen auf	26.5.2019		25.5.2014		Gewinn/ Verlust 2019/2014	12.6.	13.6.	27.6.	7.6.	25.5.	26.5.
	Stimmen	%	Stimmen	%		1994	1999	2004	2009	2014	2019
					%-Punkte	Sitze im Stadtrat					
CDU	19 649	12,6	28 185	22,2	- 9,6	10	10	10	9	10	6
DIE LINKE / PDS	31 728	20,4	30 451	24,0	- 3,6	9	9	11	9	11	9
SPD	19 665	12,6	26 457	20,8	- 8,2	12	10	9	11	10	6
AfD	15 617	10,0	--	--	10,0	--	--	--	--	--	5
GRÜNE	30 189	19,4	14 373	11,3	8,1	5	3	6	5	5	9
FDP	20 003	12,8	6 044	4,8	8,0	7	6	4	5	2	6
Bürger für Jena	11 677	7,5	13 217	10,4	- 2,9	3	4	6	5	5	3
Partei Die Guten	2 032	1,3	2 356	1,9	- 0,6	--	--	--	1	1	1
Freie Wähler Jena e. V.	5 345	3,4	--	--	3,4	--	--	--	1	--	1
PIRATEN	--	--	5 858	4,6	- 4,6	--	--	--	--	2	--

Wahlberechtigte und Wähler bei Stadtratswahlen

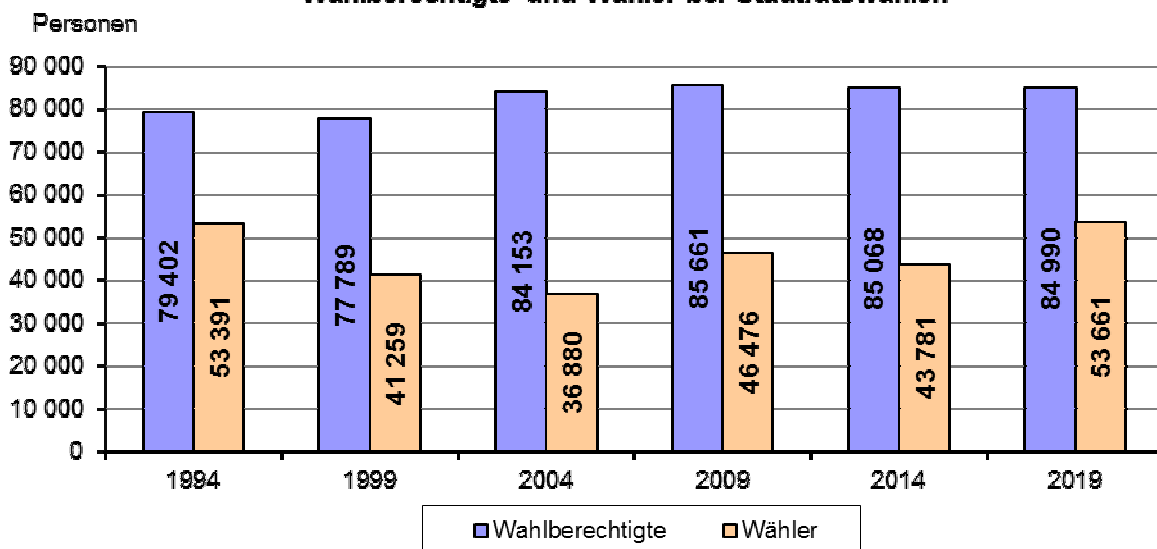

1.2.1.3. Gewählte Stadtratskandidaten

Partei		Name	Stimmen
Die Linke	1	Güngör, Lena Saniye	7 470
	2	Lenkert, Ralph	4 335
	3	Flämmich-Winckler, Martina	3 764
	4	Thomas, Jens	3 649
	5	Dr. Lukin, Gudrun	2 986
	6	König-Preuss, Katharina	1 787
	7	Wöckel, Reinhard	1 202
	8	Dr. Jonscher, Beate	829
	9	Gliesing, Philipp	546
CDU	1	Wothly, Guntram	3 508
	2	Prof. Dr. Schuchardt, Dietmar	1 797
	3	Stein, Bastian	1 723
	4	Egge, Brünnhild	1 686
	5	Haschke, Rosa Maria	1 638
	6	Prof. Dr. Hübscher, Johanna	1 351
SPD	1	Blumentritt, Volker	4 325
	2	Glybowskaja, Katja	2 859
	3	Rudolph, Tina	1 847
	4	Gerlitz, Christian	1 690
	5	Dr. Vogel, Jörg	1 288
	6	Prof. Dr. Schleußner, Ekkehard	1 235
Bürger für Jena	1	Häkanson-Hall, Jürgen	2 012
	2	Dr. Birkner, Eckhard	1 459
	3	König, Lothar	1 376
Grüne	1	Dr. Franz, Margret	7 562
	2	Knopf, Heiko	5 358
	3	Welle, Isabell	4 510
	4	Siegesmund, Anja	1 639
	5	Kleist, Ralf	1 039
	6	Morgenstern, Ines	1 017
	7	Dr. Mieth, Matias	903
	8	Volkmer, Wolfgang	857
	9	Lützkendorf, Kathleen	660
FDP	1	Dr. Nitzsche, Thomas	7 468
	2	Taeger, Alexis	2 803
	3	Prof. Dr. Beckstein, Clemens	2 426
	4	Beyer, Stefan	1 817
	5	Dr. Guttmacher, Karlheinz	649
	6	Döpel-Rabe, Kristin	633
AfD	1	Jankowski, Denny	5885
	2	Schild, Ralf	2119
	3	Hoffmann, Grit	1987
	4	Muhsal, Wiebke	1697
	5	Dr. Müller, Jochen	1 352
Partei Die Guten	1	Neumann, Anne	651
Freie Wähler Jena	1	Prof. Dr. Schubert, Ulrich	3 258

1.2.2. Ortsteilbürgermeisterwahl**1.2.2.1. Ortsteilbürgermeisterwahl am 26.5.2019**

Ortsteilbürgermeister Ammerbach		
	Anzahl	Anteil
Wahlberechtigte	397	
Wähler	298	75,1%
gültige Stimmen	287	96,3%
ungültige Stimmen	11	3,7%
Kalus, Eberhard (EB)	263	91,6%
restliche Stimmen für 14 Kandidaten	24	8,4%
Gewählt ist Eberhard Kalus.		

Ortsteilbürgermeister Burgau		
	Anzahl	Anteil
Wahlberechtigte	461	
Wähler	323	70,1%
gültige Stimmen	313	96,9%
ungültige Stimmen	10	3,1%
Brauns, Herbert (EB)	127	40,6%
Fehrle, Andreas (EB)	186	59,4%
Gewählt ist Andreas Fehrle.		

Ortsteilbürgermeister Closewitz		
	Anzahl	Anteil
Wahlberechtigte	113	
Wähler	94	83,2%
gültige Stimmen	71	75,5%
ungültige Stimmen	23	24,5%
Schlegel, Andreas (EB)	36	50,7%
restliche Stimmen für 9 Kandidaten	35	49,3%
Gewählt ist Andreas Schlegel.		

Ortsteilbürgermeister Cospeda		
	Anzahl	Anteil
Wahlberechtigte	1 114	
Wähler	783	70,3%
gültige Stimmen	747	95,4%
ungültige Stimmen	36	4,6%
Arnold, Lutz (EB)	712	95,3%
restliche Stimmen für 25 Kandidaten	35	4,7%
Gewählt ist Lutz Arnold.		

Ortsteilbürgermeister Drackendorf		
	Anzahl	Anteil
Wahlberechtigte	679	
Wähler	519	76,4%
gültige Stimmen	456	87,9%
ungültige Stimmen	63	12,1%
Raithel, Rainer (EB)	400	87,7%
restliche Stimmen für 24 Kandidaten	56	12,3%
Gewählt ist Rainer Raithel.		

Ortsteilbürgermeister Göschwitz		
	Anzahl	Anteil
Wahlberechtigte	492	
Wähler	350	71,1%
gültige Stimmen	321	91,7%
ungültige Stimmen	29	8,3%
Lesche, Matthias (EB)	282	87,9%
restliche Stimmen für 14 Kandidaten	39	12,1%
Gewählt ist Matthias Lesche.		

Ortsteilbürgermeister Ilmnitz		
	Anzahl	Anteil
Wahlberechtigte	429	
Wähler	306	71,3%
gültige Stimmen	265	86,6%
ungültige Stimmen	41	13,4%
Meyer, Elisabeth Maria (EB)	222	83,8%
restliche Stimmen für 14 Kandidaten	43	16,2%
Gewählt ist Elisabeth Maria Meyer.		

Ortsteilbürgermeister Isserstedt		
	Anzahl	Anteil
Wahlberechtigte	663	
Wähler	484	73,0%
gültige Stimmen	447	92,4%
ungültige Stimmen	37	7,6%
Majuntke, Oliver (EB)	414	92,6%
restliche Stimmen für 20 Kandidaten	33	7,4%
Gewählt ist Oliver Majuntke.		

Ortsteilbürgermeister Jena-Nord		
	Anzahl	Anteil
Wahlberechtigte	11 096	
Wähler	6 708	60,5%
gültige Stimmen	6 508	97,0%
ungültige Stimmen	200	3,0%
Kerzel, Maria (CDU)	829	12,7%
Gnida, Katharina (DIE LINKE)	1 985	30,5%
Dr. Vietze, Christoph (SPD)	2 557	39,3%
Sauer, Rainer Wolfgang (FDP)	1 137	17,5%
Stichwahl		

Ortsteilbürgermeister Jena-Süd		
	Anzahl	Anteil
Wahlberechtigte	9 925	
Wähler	6 738	67,9%
gültige Stimmen	6 442	95,6%
ungültige Stimmen	296	4,4%
Stehfest, Reinhard (CDU)	1 591	24,7%
Ludwig, Stig (SPD)	1 750	27,2%
Schlüssler, Adam (GRÜNE)	3 101	48,1%
Stichwahl		

Ortsteilbürgermeister Jena-West		
	Anzahl	Anteil
Wahlberechtigte	6 441	
Wähler	4 543	70,5%
gültige Stimmen	4 420	97,3%
ungültige Stimmen	123	2,7%
Stein, Bastian (CDU)	736	16,7%
Thomas, Jens (DIE LINKE)	1 598	36,2%
Dr. Becker, Holger (SPD)	1 425	32,2%
Bieseke, Norbert (FDP)	661	15,0%
Stichwahl		

Ortsteilbürgermeister Jena-Zentrum		
	Anzahl	Anteil
Wahlberechtigte	5 880	
Wähler	3 985	67,8%
gültige Stimmen	3 919	98,3%
ungültige Stimmen	66	1,7%
Köhler, Gernot (CDU)	439	11,2%
Güngör, Lena Saniye (DIE LINKE)	1 158	29,5%
Funke-Schreinert, Katja (SPD)	476	12,1%
Lützkendorf, Kathleen (GRÜNE)	1 302	33,2%
Dr. Bartsch, Reinhard (FDP)	544	13,9%
Stichwahl		

Ortsteilbürgermeister Jenaprießnitz/Wogau		
	Anzahl	Anteil
Wahlberechtigte	969	
Wähler	725	74,8%
gültige Stimmen	700	96,6%
ungültige Stimmen	25	3,4%
Hertig, Ralf (EB)	684	97,7%
restliche Stimmen für 11 Kandidaten	16	2,3%
Gewählt ist Ralf Hertig.		

Ortsteilbürgermeister Jena-Kernberge		
	Anzahl	Anteil
Wahlberechtigte	3 614	
Wähler	2 651	73,4%
gültige Stimmen	2 517	94,9%
ungültige Stimmen	134	5,1%
Golembiewski, Cornelius (CDU)	408	16,2%
Dr. Bracht, Katharina (EB)	1 040	41,3%
Horn, Olaf (EB)	1 069	42,5%
Stichwahl		

Ortsteilbürgermeister Krippendorf		
	Anzahl	Anteil
Wahlberechtigte	100	
Wähler	75	75,0%
gültige Stimmen	72	96,0%
ungültige Stimmen	3	4,0%
Müller, Petra (EB)	70	97,2%
restliche Stimmen für 2 Kandidaten	2	2,8%
Gewählt ist Petra Müller.		

Ortsteilbürgermeister Kunitz/Laasan		
	Anzahl	Anteil
Wahlberechtigte	700	
Wähler	553	79,0%
gültige Stimmen	523	94,6%
ungültige Stimmen	30	5,4%
Heinemann, Johannes (EB)	496	94,8%
restliche Stimmen für 13 Kandidaten	27	5,2%
Gewählt ist Johannes Heinemann.		

Ortsteilbürgermeister Leutra		
	Anzahl	Anteil
Wahlberechtigte	118	
Wähler	92	78,0%
gültige Stimmen	89	96,7%
ungültige Stimmen	3	3,3%
Rosenberger, Jörg (EB)	78	87,6%
restliche Stimmen für 5 Kandidaten	11	12,4%
Gewählt ist Jörg Rosenberger.		

Ortsteilbürgermeister Lichtenhain		
	Anzahl	Anteil
Wahlberechtigte	720	
Wähler	428	59,4%
gültige Stimmen	397	92,8%
ungültige Stimmen	31	7,2%
Müller, Michael (EB)	360	90,7%
restliche Stimmen für 16 Kandidaten	37	9,3%
Gewählt ist Michael Müller.		

Ortsteilbürgermeister Lobeda Altstadt		
	Anzahl	Anteil
Wahlberechtigte	1 646	
Wähler	1 142	69,4%
gültige Stimmen	1 041	91,2%
ungültige Stimmen	101	8,8%
Häkanson-Hall, Jürgen (EB)	975	93,7%
restliche Stimmen für 28 Kandidaten	66	6,3%
Gewählt ist Jürgen Häkanson-Hall.		

Ortsteilbürgermeister Löbstedt		
	Anzahl	Anteil
Wahlberechtigte	622	
Wähler	358	57,6%
gültige Stimmen	334	93,3%
ungültige Stimmen	24	6,7%
Döpel, Carola (EB)	185	55,4%
Sippach, Claudia (EB)	149	44,6%
Gewählt ist Carola Döpel.		

Ortsteilbürgermeister Lützeroda		
	Anzahl	Anteil
Wahlberechtigte	136	
Wähler	109	80,1%
gültige Stimmen	105	96,3%
ungültige Stimmen	4	3,7%
Franke, Reinhard (EB)	97	92,4%
restliche Stimmen für 7 Kandidaten	8	7,6%
Gewählt ist Reinhard Franke.		

Ortsteilbürgermeister Maua		
	Anzahl	Anteil
Wahlberechtigte	316	
Wähler	241	76,3%
gültige Stimmen	239	99,2%
ungültige Stimmen	2	0,8%
Dreßler, Sandro (EB)	120	50,2%
Krause, Volker (EB)	119	49,8%
Gewählt ist Sandro Dreßler.		

Ortsteilbürgermeister Münchenroda/Remderoda		
	Anzahl	Anteil
Wahlberechtigte	295	
Wähler	206	69,8%
gültige Stimmen	184	89,3%
ungültige Stimmen	22	10,7%
Prinz, Maik (EB)	168	91,3%
restliche Stimmen für 9 Kandidaten	16	8,7%
Gewählt ist Maik Prinz.		

Ortsteilbürgermeister Neulobeda		
	Anzahl	Anteil
Wahlberechtigte	15 919	
Wähler	8 181	51,4%
gültige Stimmen	8 005	97,8%
ungültige Stimmen	176	2,2%
Hundt, Sebastian (CDU)	701	8,8%
Gliesing, Philipp (DIE LINKE)	1 719	21,5%
Blumentritt, Volker (SPD)	3 481	43,5%
Müller, Klaus (FDP)	624	7,8%
Freuer, Konstantin (EB)	1 480	18,5%
Stichwahl		

Ortsteilbürgermeister Vierzehnheiligen		
	Anzahl	Anteil
Wahlberechtigte	83	
Wähler	66	79,5%
gültige Stimmen	66	100,0%
ungültige Stimmen	--	--
Richter, Dieter (EB)	66	100,0%
Gewählt ist Dieter Richter.		

Ortsteilbürgermeister Wenigenjena		
	Anzahl	Anteil
Wahlberechtigte	9 134	
Wähler	6 248	68,4%
gültige Stimmen	6 124	98,0%
ungültige Stimmen	124	2,0%
Wächter, Christian (DIE LINKE)	1 039	17,0%
Erben, Konrad (SPD)	485	7,9%
Dr. Franz, Margret (GRÜNE)	1 229	20,1%
Cimalla, Jan (FDP)	628	10,3%
Haschke, Rosa Maria (EB)	2 743	44,8%
Stichwahl		

Ortsteilbürgermeister Winzerla		
	Anzahl	Anteil
Wahlberechtigte	8 743	
Wähler	4 634	53,0%
gültige Stimmen	4 422	95,4%
ungültige Stimmen	212	4,6%
Neumann, Andreas (CDU)	731	16,5%
Gebhardt, Friedrich-Wilhelm (SPD)	2 762	62,5%
Schlosser, William (FDP)	929	21,0%
Gewählt ist Friedrich-Wilhelm Gebhardt.		

Ortsteilbürgermeister Wöllnitz		
	Anzahl	Anteil
Wahlberechtigte	511	
Wähler	359	70,3%
gültige Stimmen	347	96,7%
ungültige Stimmen	12	3,3%
Meier, Silke (EB)	337	97,1%
restliche Stimmen für 7 Kandidaten	10	2,9%
Gewählt ist Silke Meier.		

Ortsteilbürgermeister Ziegenhain		
	Anzahl	Anteil
Wahlberechtigte	318	
Wähler	248	78,0%
gültige Stimmen	220	88,7%
ungültige Stimmen	28	11,3%
Schulze, Jens (EB)	198	90,0%
restliche Stimmen für 10 Kandidaten	22	10,0%
Gewählt ist Jens Schulze.		

Ortsteilbürgermeister Zwätzen		
	Anzahl	Anteil
Wahlberechtigte	2 537	
Wähler	1 658	65,4%
gültige Stimmen	1 593	96,1%
ungültige Stimmen	65	3,9%
Kleist, Ralf (EB)	764	48,0%
Dr. Kühner, Waldemar (EB)	829	52,0%
Gewählt ist Dr. Waldemar Kühner.		

EB = Einzelbewerber

Nach § 47 Abs.5 ThürKWO obliegt es allein dem Wahlausschuss festzustellen, dass eine Stichwahl stattfindet. Dies ist dann der Fall, wenn keine Person die erforderliche Mehrheit von mehr als der Hälfte der abgegebenen gültigen Stimmen erreicht hat (§ 24 Abs.8 § 25 Abs.1 ThürKWG).

Es fanden Stichwahlen in den Ortsteilen Jena-Nord, Jena-Süd, Jena-Zentrum, Kernberge, Neulobeda, Wenigenjena und Jena-West statt.

1.2.2.2. Ergebnisse der Stichwahl zur Ortsteilbürgermeisterwahl am 9.6.2019

Ortsteilbürgermeister Jena-Süd		
	Anzahl	Anteil
Wahlberechtigte	9 912	
Wähler	2 358	23,8%
gültige Stimmen	2 338	99,2%
ungültige Stimmen	20	0,8%
Ludwig, Stig (SPD)	985	42,1%
Schlüssler, Adam (GRÜNE)	1 353	57,9%
Gewählt ist Adam Schlüssler.		

Ortsteilbürgermeister Jena-West		
	Anzahl	Anteil
Wahlberechtigte	6 433	
Wähler	1 907	29,6%
gültige Stimmen	1 881	98,6%
ungültige Stimmen	26	1,4%
Thomas, Jens (DIE LINKE)	859	45,7%
Dr. Becker, Holger (SPD)	1 022	54,3%
Gewählt ist Dr. Holger Becker.		

Ortsteilbürgermeister Jena-Nord		
	Anzahl	Anteil
Wahlberechtigte	11 087	
Wähler	2 977	26,9%
gültige Stimmen	2 958	99,4%
ungültige Stimmen	19	0,6%
Gnida, Katharina (DIE LINKE)	911	30,8%
Dr. Vietze, Christoph (SPD)	2 047	69,2%
Gewählt ist Dr. Christoph Vietze.		

Ortsteilbürgermeister Jena-Zentrum		
	Anzahl	Anteil
Wahlberechtigte	5 865	
Wähler	1 621	27,6%
gültige Stimmen	1 593	98,3%
ungültige Stimmen	28	1,7%
Güngör, Lena Saniye (DIE LINKE)	729	45,8%
Lützkendorf, Kathleen (GRÜNE)	864	54,2%
Gewählt ist Kathleen Lützkendorf.		

Ortsteilbürgermeister Kernberge		
	Anzahl	Anteil
Wahlberechtigte	3 613	
Wähler	1 200	33,2%
gültige Stimmen	1 195	99,6%
ungültige Stimmen	5	0,4%
Dr. Bracht, Katharina (DIE LINKE)	502	42,0%
Horn, Olaf (EB)	693	58,0%
Gewählt ist Olaf Horn.		

Ortsteilbürgermeister Neulobeda		
	Anzahl	Anteil
Wahlberechtigte	15 905	
Wähler	3 845	24,2%
gültige Stimmen	3 813	99,2%
ungültige Stimmen	32	0,8%
Gliesing, Philipp (DIE LINKE)	1 532	40,2%
Blumentritt, Volker (SPD)	2 281	59,8%
Gewählt ist Volker Blumentritt.		

Ortsteilbürgermeister Wenigenjena		
	Anzahl	Anteil
Wahlberechtigte	9 128	
Wähler	3 186	34,9%
gültige Stimmen	3 168	99,4%
ungültige Stimmen	18	0,6%
Dr. Franz, Margret (GRÜNE)	1 119	35,3%
Haschke, Rosa Maria (EB)	2 049	64,7%
Gewählt ist Rosa Maria Haschke.		

2. Wohnbevölkerung

2.1. Bevölkerungsbestand (Hauptwohnung)

	Am Stichtag (Personen)			
	30.6.2018	30.9.2018	31.12.2018	31.3.2019
Bevölkerung insgesamt ¹⁾	110 943	110 630	111 407	110 859
davon: männlich	55 444	55 332	55 665	55 429
weiblich	55 499	55 298	55 742	55 430
Bevölkerung insgesamt ²⁾	108 572	108 257	109 000	108 471

¹⁾ Angaben des TLS, Datenbasis Zensus 2011

²⁾ Angaben des Melderegisters

2.2. Bevölkerungsbestand nach Altersgruppen

(Quelle: Städtisches Melderegister, eigene Ermittlungen)

2.2.1. Wohnbevölkerung insgesamt nach Altersgruppen

Altersgruppen von ... bis unter	Wohnbevölkerung insgesamt am				
	30.9.2018	31.12.2018	31.1.2019	28.2.2019	31.3.2019
0 - 3 Jahre	3 363	3 322	3 308	3 269	3 248
3 - 6 Jahre	3 181	3 221	3 227	3 245	3 238
6 - 10 Jahre	3 942	3 948	3 942	3 938	3 930
10 - 16 Jahre	5 134	5 190	5 176	5 186	5 225
16 - 18 Jahre	1 624	1 640	1 655	1 643	1 633
18 - 25 Jahre	9 992	10 754	10 641	10 500	10 392
25 - 27 Jahre	3 499	3 470	3 487	3 445	3 451
27 - 45 Jahre	29 064	28 997	28 957	28 946	28 893
45 - 60 Jahre	18 962	18 871	18 816	18 788	18 747
60 - 65 Jahre	5 879	5 900	5 919	5 907	5 920
65 J. und älter	23 617	23 687	23 723	23 757	23 794
insgesamt	108 257	109 000	108 851	108 624	108 471

Unterschiede zwischen Einwohnerzahlen des Thüringer Landesamtes für Statistik (TLS) und des Melderegisters der Stadt Jena

Die vom TLS veröffentlichten amtlichen Einwohnerzahlen liegen in aller Regel höher als die Werte, die aus dem städtischen Melderegister ermittelt werden. Grund dafür sind bundesweite Verfahrensregelungen der Landesämter für Statistik. Diese führen für Jena dazu, dass Zuzüge von Personen sehr schnell, Wegzüge aber erst mit einer gewissen Verzögerung berücksichtigt werden. Auf die Zahlen des städtischen Melderegisters trifft dies nicht zu.

Für die Zuweisung von Finanzmitteln an die Stadt und viele andere Regelungen sind die amtlichen Einwohnerzahlen des TLS ausschlaggebend. Trotzdem ist die Ermittlung und Veröffentlichung von Ergebnissen des städtischen Melderegisters unverzichtbar, da nur so ortsteilbezogene Auswertungen möglich sind; außerdem liegen sie wesentlich zeitnaher vor.

Beispiel: die aktuellste vorliegende amtliche Einwohnerzahl Jenas bezieht sich auf den 31.3.2019 und beträgt 110 859. Zum gleichen Stichtag wies das städtische Melderegister 108 471 Einwohner aus.

Seit 1.1.2019 gibt es das „dritte Geschlecht“= **divers**. Aus Datenschutzgründen sind diese Personen vorerst bei männlich enthalten.

Altersgruppen von ... bis unter	Wohnbevölkerung männlich am				
	30.9.2018	31.12.2018	31.1.2019	28.2.2019	31.3.2019
0 - 3 Jahre	1 723	1 695	1 696	1 675	1 674
3 - 6 Jahre	1 646	1 670	1 668	1 670	1 649
6 - 10 Jahre	2 010	2 009	2 004	2 005	2 006
10 - 16 Jahre	2 615	2 635	2 633	2 644	2 665
16 - 18 Jahre	831	840	843	838	829
18 - 25 Jahre	4 921	5 278	5 215	5 165	5 117
25 - 27 Jahre	1 820	1 790	1 811	1 781	1 799
27 - 45 Jahre	15 361	15 326	15 273	15 273	15 260
45 - 60 Jahre	9 725	9 681	9 665	9 645	9 611
60 - 65 Jahre	2 712	2 742	2 759	2 760	2 772
65 J. und älter	10 093	10 112	10 131	10 147	10 169
insgesamt	53 457	53 778	53 698	53 603	53 551

Altersgruppen von ... bis unter	Wohnbevölkerung weiblich am				
	30.9.2018	31.12.2018	31.1.2019	28.2.2019	31.3.2019
0 - 3 Jahre	1 640	1 627	1 612	1 594	1 574
3 - 6 Jahre	1 535	1 551	1 559	1 575	1 589
6 - 10 Jahre	1 932	1 939	1 938	1 933	1 924
10 - 16 Jahre	2 519	2 555	2 543	2 542	2 560
16 - 18 Jahre	793	800	812	805	804
18 - 25 Jahre	5 071	5 476	5 426	5 335	5 275
25 - 27 Jahre	1 679	1 680	1 676	1 664	1 652
27 - 45 Jahre	13 703	13 671	13 684	13 673	13 633
45 - 60 Jahre	9 237	9 190	9 151	9 143	9 136
60 - 65 Jahre	3 167	3 158	3 160	3 147	3 148
65 J. und älter	13 524	13 575	13 592	13 610	13 625
insgesamt	54 800	55 222	55 153	55 021	54 920

2.2.2. Deutsche nach Altersgruppen

Altersgruppen von ... bis unter	Deutsche insgesamt am				
	30.9.2018	31.12.2018	31.1.2019	28.2.2019	31.3.2019
0 - 3 Jahre	2 971	2 938	2 927	2 897	2 885
3 - 6 Jahre	2 887	2 902	2 912	2 924	2 917
6 - 10 Jahre	3 588	3 573	3 578	3 571	3 560
10 - 16 Jahre	4 689	4 728	4 721	4 729	4 765
16 - 18 Jahre	1 449	1 467	1 478	1 475	1 460
18 - 25 Jahre	7 944	8 375	8 342	8 315	8 264
25 - 27 Jahre	2 515	2 453	2 467	2 434	2 436
27 - 45 Jahre	24 866	24 719	24 692	24 654	24 581
45 - 60 Jahre	17 968	17 860	17 820	17 788	17 749
60 - 65 Jahre	5 705	5 717	5 725	5 717	5 728
65 J. und älter	23 335	23 402	23 435	23 464	23 494
insgesamt	97 917	98 134	98 097	97 968	97 839

Altersgruppen von ... bis unter	Deutsche männlich am				
	30.9.2018	31.12.2018	31.1.2019	28.2.2019	31.3.2019
0 - 3 Jahre	1 513	1 489	1 490	1 476	1 480
3 - 6 Jahre	1 491	1 505	1 507	1 509	1 488
6 - 10 Jahre	1 814	1 802	1 802	1 801	1 804
10 - 16 Jahre	2 371	2 391	2 396	2 405	2 420
16 - 18 Jahre	719	728	730	729	720
18 - 25 Jahre	3 754	3 940	3 926	3 913	3 906
25 - 27 Jahre	1 278	1 247	1 262	1 241	1 240
27 - 45 Jahre	13 140	13 050	13 006	12 985	12 954
45 - 60 Jahre	9 190	9 139	9 130	9 106	9 078
60 - 65 Jahre	2 621	2 646	2 656	2 659	2 668
65 J. und älter	9 955	9 971	9 990	10 005	10 024
insgesamt	47 846	47 908	47 895	47 829	47 782

Altersgruppen von ... bis unter	Deutsche weiblich am				
	30.9.2018	31.12.2018	31.1.2019	28.2.2019	31.3.2019
0 - 3 Jahre	1 458	1 449	1 437	1 421	1 405
3 - 6 Jahre	1 396	1 397	1 405	1 415	1 429
6 - 10 Jahre	1 774	1 771	1 776	1 770	1 756
10 - 16 Jahre	2 318	2 337	2 325	2 324	2 345
16 - 18 Jahre	730	739	748	746	740
18 - 25 Jahre	4 190	4 435	4 416	4 402	4 358
25 - 27 Jahre	1 237	1 206	1 205	1 193	1 196
27 - 45 Jahre	11 726	11 669	11 686	11 669	11 627
45 - 60 Jahre	8 778	8 721	8 690	8 682	8 671
60 - 65 Jahre	3 084	3 071	3 069	3 058	3 060
65 J. und älter	13 380	13 431	13 445	13 459	13 470
insgesamt	50 071	50 226	50 202	50 139	50 057

2.2.3. Ausländer nach Altersgruppen

Altersgruppen von ... bis unter	Ausländer insgesamt am				
	30.9.2018	31.12.2018	31.1.2019	28.2.2019	31.3.2019
0 - 3 Jahre	392	384	381	372	363
3 - 6 Jahre	294	319	315	321	321
6 - 10 Jahre	354	375	364	367	370
10 - 16 Jahre	445	462	455	457	460
16 - 18 Jahre	175	173	177	168	173
18 - 25 Jahre	2 048	2 379	2 299	2 185	2 128
25 - 27 Jahre	984	1 017	1 020	1 011	1 015
27 - 45 Jahre	4 198	4 278	4 265	4 292	4 312
45 - 60 Jahre	994	1 011	996	1 000	998
60 - 65 Jahre	174	183	194	190	192
65 J. und älter	282	285	288	293	300
insgesamt	10 340	10 866	10 754	10 656	10 632

Altersgruppen von ... bis unter	Ausländer männlich am				
	30.9.2018	31.12.2018	31.1.2019	28.2.2019	31.3.2019
0 - 3 Jahre	210	206	206	199	194
3 - 6 Jahre	155	165	161	161	161
6 - 10 Jahre	196	207	202	204	202
10 - 16 Jahre	244	244	237	239	245
16 - 18 Jahre	112	112	113	109	109
18 - 25 Jahre	1 167	1 338	1 289	1 252	1 211
25 - 27 Jahre	542	543	549	540	559
27 - 45 Jahre	2 221	2 276	2 267	2 288	2 306
45 - 60 Jahre	535	542	535	539	533
60 - 65 Jahre	91	96	103	101	104
65 J. und älter	138	141	141	142	145
insgesamt	5 611	5 870	5 803	5 774	5 769

Altersgruppen von ... bis unter	Ausländer weiblich am				
	30.9.2018	31.12.2018	31.1.2019	28.2.2019	31.3.2019
0 - 3 Jahre	182	178	175	173	169
3 - 6 Jahre	139	154	154	160	160
6 - 10 Jahre	158	168	162	163	168
10 - 16 Jahre	201	218	218	218	215
16 - 18 Jahre	63	61	64	59	64
18 - 25 Jahre	881	1 041	1 010	933	917
25 - 27 Jahre	442	474	471	471	456
27 - 45 Jahre	1 977	2 002	1 998	2 004	2 006
45 - 60 Jahre	459	469	461	461	465
60 - 65 Jahre	83	87	91	89	88
65 J. und älter	144	144	147	151	155
insgesamt	4 729	4 996	4 951	4 882	4 863

2.2.4. Wohnbevölkerung mit Hauptwohnung nach Altersgruppen 0 bis unter 7 Jahre

Altersgruppen von ... bis unter	Wohnbevölkerung insgesamt am				
	30.9.2018	31.12.2018	31.1.2019	28.2.2019	31.3.2019
0 - 1 Jahre	1 124	1 112	1 104	1 097	1 052
1 - 2 Jahre	1 110	1 126	1 118	1 118	1 136
2 - 3 Jahre	1 129	1 084	1 086	1 054	1 060
3 - 4 Jahre	1 086	1 096	1 089	1 118	1 123
4 - 5 Jahre	1 108	1 136	1 141	1 133	1 116
5 - 6 Jahre	987	989	997	994	999
6 - 7 Jahre	963	952	941	951	965
insgesamt	7 507	7 495	7 476	7 465	7 451

Altersgruppen von ... bis unter	Wohnbevölkerung männlich am				
	30.9.2018	31.12.2018	31.1.2019	28.2.2019	31.3.2019
0 - 1 Jahre	553	542	544	538	514
1 - 2 Jahre	595	589	585	586	600
2 - 3 Jahre	575	564	567	551	560
3 - 4 Jahre	577	575	563	579	573
4 - 5 Jahre	559	581	589	581	579
5 - 6 Jahre	510	514	516	510	497
6 - 7 Jahre	479	476	463	485	492
insgesamt	3 848	3 841	3 827	3 830	3 815

Altersgruppen von ... bis unter	Wohnbevölkerung weiblich am				
	30.9.2018	31.12.2018	31.1.2019	28.2.2019	31.3.2019
0 - 1 Jahre	571	570	560	559	538
1 - 2 Jahre	515	537	533	532	536
2 - 3 Jahre	554	520	519	503	500
3 - 4 Jahre	509	521	526	539	550
4 - 5 Jahre	549	555	552	552	537
5 - 6 Jahre	477	475	481	484	502
6 - 7 Jahre	484	476	478	466	473
insgesamt	3 659	3 654	3 649	3 635	3 636

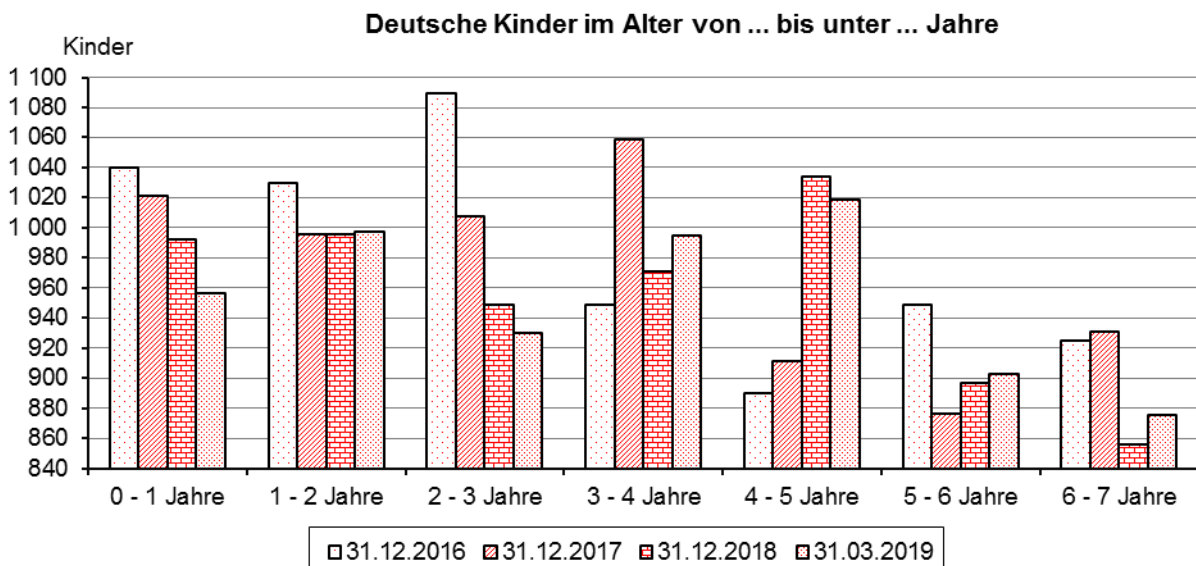

2.2.5. Deutsche mit Hauptwohnung nach Altersgruppen 0 bis unter 7 Jahre

Altersgruppen von ... bis unter	Deutsche insgesamt am				
	30.9.2018	31.12.2018	31.1.2019	28.2.2019	31.3.2019
0 - 1 Jahre	1 005	993	991	991	957
1 - 2 Jahre	977	996	986	978	998
2 - 3 Jahre	989	949	950	928	930
3 - 4 Jahre	981	971	968	991	995
4 - 5 Jahre	1 018	1 034	1 044	1 035	1 019
5 - 6 Jahre	888	897	900	898	903
6 - 7 Jahre	873	856	855	864	876
insgesamt	6 731	6 696	6 694	6 685	6 678

Altersgruppen von ... bis unter	Deutsche männlich am				
	30.9.2018	31.12.2018	31.1.2019	28.2.2019	31.3.2019
0 - 1 Jahre	493	481	482	480	462
1 - 2 Jahre	518	517	516	517	531
2 - 3 Jahre	502	491	492	479	487
3 - 4 Jahre	522	512	505	518	513
4 - 5 Jahre	511	531	538	531	525
5 - 6 Jahre	458	462	464	460	450
6 - 7 Jahre	430	426	417	436	445
insgesamt	3 434	3 420	3 414	3 421	3 413

Altersgruppen von ... bis unter	Deutsche weiblich am				
	30.9.2018	31.12.2018	31.1.2019	28.2.2019	31.3.2019
0 - 1 Jahre	512	512	509	511	495
1 - 2 Jahre	459	479	470	461	467
2 - 3 Jahre	487	458	458	449	443
3 - 4 Jahre	459	459	463	473	482
4 - 5 Jahre	507	503	506	504	494
5 - 6 Jahre	430	435	436	438	453
6 - 7 Jahre	443	430	438	428	431
insgesamt	3 297	3 276	3 280	3 264	3 265

2.2.6. Ausländer mit Hauptwohnung nach Altersgruppen 0 bis unter 7 Jahre

Altersgruppen von ... bis unter	Ausländer insgesamt am				
	30.9.2018	31.12.2018	31.1.2019	28.2.2019	31.3.2019
0 - 1 Jahre	119	119	113	106	95
1 - 2 Jahre	133	130	132	140	138
2 - 3 Jahre	140	135	136	126	130
3 - 4 Jahre	105	125	121	127	128
4 - 5 Jahre	90	102	97	98	97
5 - 6 Jahre	99	92	97	96	96
6 - 7 Jahre	90	96	86	87	89
insgesamt	776	799	782	780	773

Altersgruppen von ... bis unter	Ausländer männlich am				
	30.9.2018	31.12.2018	31.1.2019	28.2.2019	31.3.2019
0 - 1 Jahre	60	61	62	58	52
1 - 2 Jahre	77	72	69	69	69
2 - 3 Jahre	73	73	75	72	73
3 - 4 Jahre	55	63	58	61	60
4 - 5 Jahre	48	50	51	50	54
5 - 6 Jahre	52	52	52	50	47
6 - 7 Jahre	49	50	46	49	47
insgesamt	414	421	413	409	402

Altersgruppen von ... bis unter	Ausländer weiblich am				
	30.9.2018	31.12.2018	31.1.2019	28.2.2019	31.3.2019
0 - 1 Jahre	59	58	51	48	43
1 - 2 Jahre	56	58	63	71	69
2 - 3 Jahre	67	62	61	54	57
3 - 4 Jahre	50	62	63	66	68
4 - 5 Jahre	42	52	46	48	43
5 - 6 Jahre	47	40	45	46	49
6 - 7 Jahre	41	46	40	38	42
insgesamt	362	378	369	371	371

Ausländische Kinder im Alter von ... bis unter ... Jahre

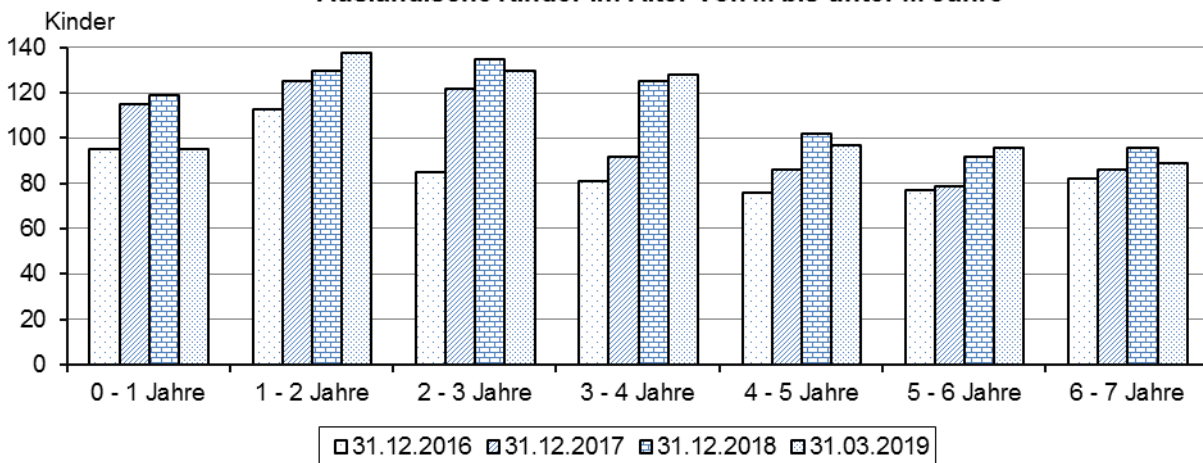

2.2.7. Einwohner mit Nebenwohnsitz nach Altersgruppen 0 bis unter 7 Jahre

Altersgruppen von ... bis unter	Einwohner mit Nebenwohnsitz insgesamt am				
	30.9.2018	31.12.2018	31.1.2019	28.2.2019	31.3.2019
0 - 1 Jahre	1	1	2	1	2
1 - 2 Jahre	3	7	2	2	1
2 - 3 Jahre	8	6	7	8	9
3 - 4 Jahre	6	2	3	2	2
4 - 5 Jahre	3	7	7	6	5
5 - 6 Jahre	7	6	6	6	7
6 - 7 Jahre	12	7	7	8	7
insgesamt	40	36	34	33	33

2.3. Ausländer

(Quelle: Städtisches Melderegister, eigene Ermittlungen; siehe auch 2.2.3.;2.2.6.)

Nach der Herkunft (Erdeile, ausgewählte Länder)

Herkunft	am 31.3.2019				Anteil an insgesamt			
	insgesamt	davon:		Kinder unter 16 Jahre	insgesamt	davon:		Kinder unter 16 Jahre
		männlich	weiblich			männlich	weiblich	
Personen				Prozent				
insgesamt	10 632	5 769	4 863	1 514	100,0	100,0	100,0	100,0
davon:								
Europa	3 966	1 928	2 038	449	37,3	33,4	41,9	29,7
Asien	5 413	3 098	2 315	913	50,9	53,7	47,6	60,3
Amerika	495	256	239	39	4,7	4,4	4,9	2,6
Afrika	627	410	217	80	5,9	7,1	4,5	5,3
Australien u. Neuseeland	29	17	12	3	0,3	0,3	0,2	0,2
Staatenlos	10	7	3	1	0,1	0,1	0,1	0,1
ungeklärte Staats- angehörigkeit	92	53	39	29	0,9	0,9	0,8	1,9

Europa (Auswahl)

Bulgarien	209	97	112	23	2,0	1,7	2,3	1,5
Griechenland	149	82	67	17	1,4	1,4	1,4	1,1
Italien	328	195	133	27	3,1	3,4	2,7	1,8
Kosovo	115	64	51	36	1,1	1,1	1,0	2,4
Polen	221	113	108	20	2,1	2,0	2,2	1,3
Rumänien	218	105	113	29	2,1	1,8	2,3	1,9
Russische Föderation	534	206	328	59	5,0	3,6	6,7	3,9
Spanien	169	92	77	13	1,6	1,6	1,6	0,9
Türkei	175	95	80	11	1,6	1,6	1,6	0,7
Ukraine	462	180	282	43	4,3	3,1	5,8	2,8

Asien (Auswahl)

Afghanistan	482	338	144	131	4,5	5,9	3,0	8,7
China/Hongkong	838	347	491	27	7,9	6,0	10,1	1,8
Georgien	99	43	56	10	0,9	0,7	1,2	0,7
Indien	528	378	150	15	5,0	6,6	3,1	1,0
Irak	345	232	113	107	3,2	4,0	2,3	7,1
Syrien	1 783	1 095	688	524	16,8	19,0	14,1	34,6
Vietnam	245	94	151	11	2,3	1,6	3,1	0,7

Amerika (Auswahl)

Brasilien	80	38	42	6	0,8	0,7	0,9	0,4
Kolumbien	52	27	25	1	0,5	0,5	0,5	0,1
Mexiko	40	26	14	3	0,4	0,5	0,3	0,2
USA	166	93	73	19	1,6	1,6	1,5	1,3

Afrika (Auswahl)

Ägypten	116	77	39	29	1,1	1,3	0,8	1,9
Eritrea	71	50	21	10	0,7	0,9	0,4	0,7
Libyen	32	18	14	14	0,3	0,3	0,3	0,9
Marokko	95	61	34	1	0,9	1,1	0,7	0,1
Nigeria	74	45	29	8	0,7	0,8	0,6	0,5

Ausländer in Jena 2015 bis 2019

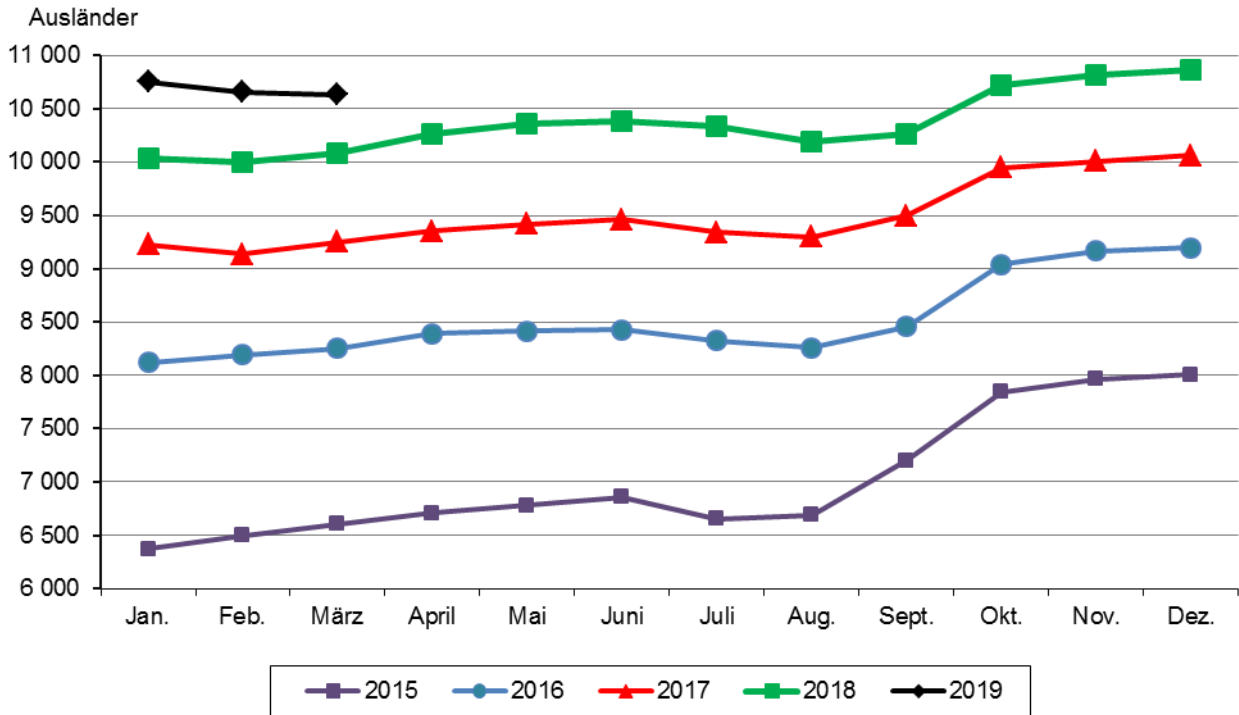

Bevölkerungsentwicklung von Ausländern aus ausgewählten Ländern in Jena

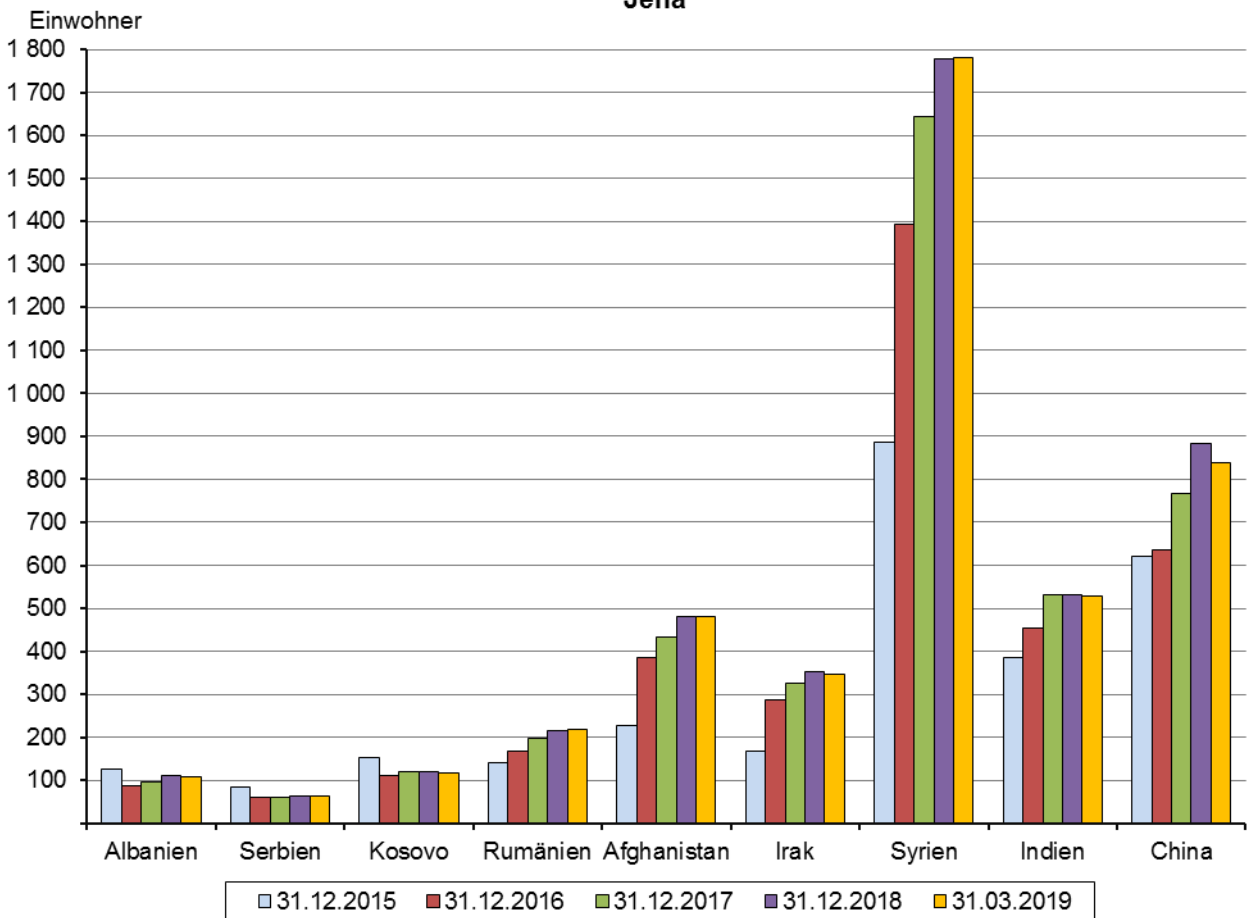

2.4. Natürliche Bevölkerungsbewegung

2.4.1. Eheschließungen, Geburten, Sterbefälle (Übersicht)

(Quelle: 2019 Städtisches Melderegister, eigene Ermittlungen; 2018 Thüringer Landesamt für Statistik)

	Mengen- einheit	2019 p				2018	
		Januar	Februar	März	I. Quartal	Jahr	
Eheschließungen insgesamt	Anzahl	26	20	26	72	46	487
Lebendgeburten insgesamt	Personen	72	73	82	227	280	1 120
davon: männlich	Personen	37	38	42	117	140	544
weiblich	Personen	35	35	40	110	140	576
Sterbefälle insgesamt	Personen	86	95	97	278	314	1 069
davon: männlich	Personen	36	54	44	134	139	501
weiblich	Personen	50	41	53	144	175	568
Saldo Geburten / Sterbefälle insgesamt	Personen	- 14	- 22	- 15	- 51	- 34	51
davon: männlich	Personen	1	- 16	- 2	- 17	1	43
weiblich	Personen	- 15	- 6	- 13	- 34	- 35	8

Geburten
aus dem Melderegister

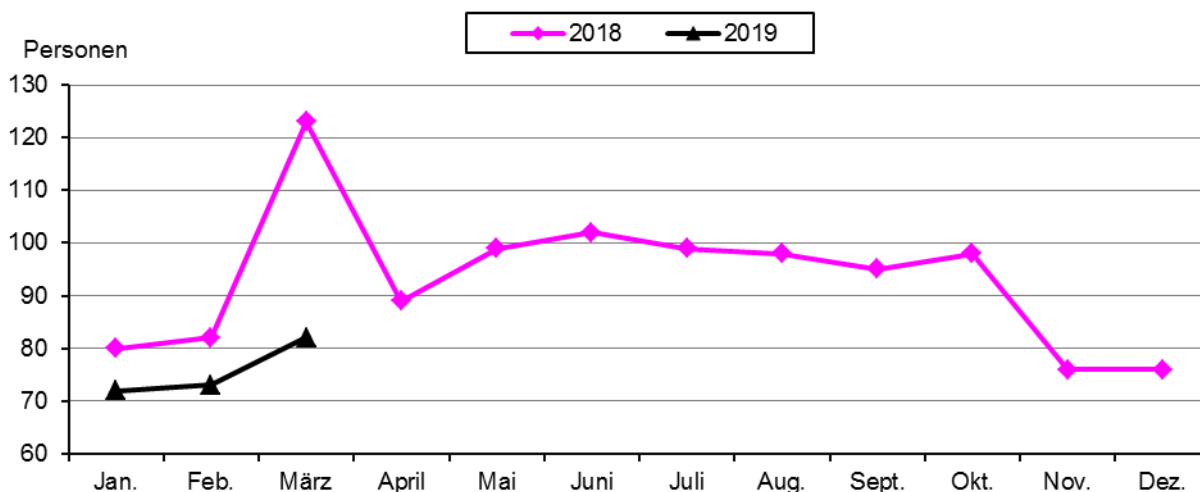

Sterbefälle
aus dem Melderegister

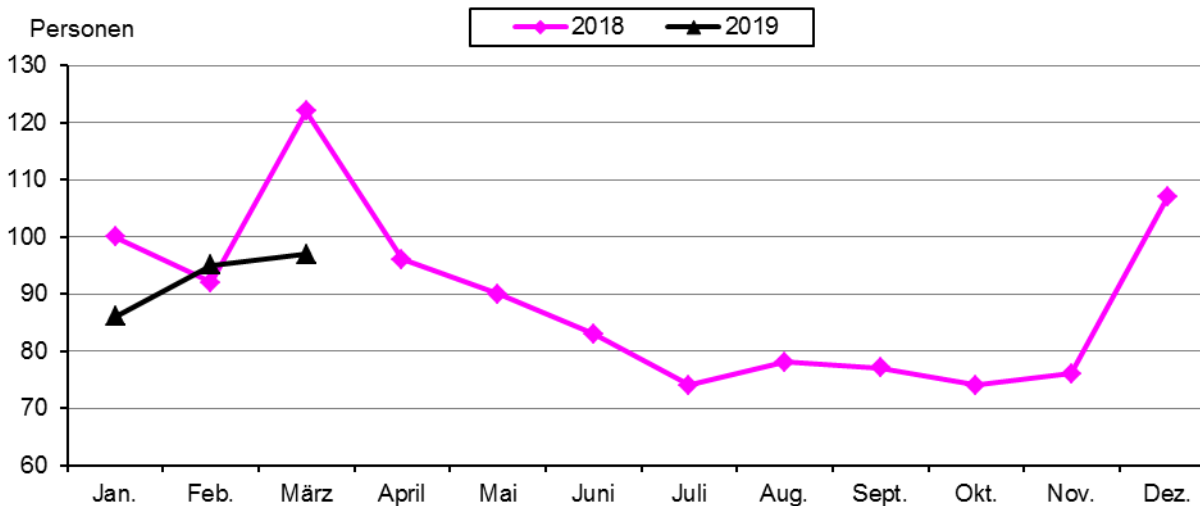

Überschuss der Geborenen bzw. Gestorbenen aus dem Melderegister

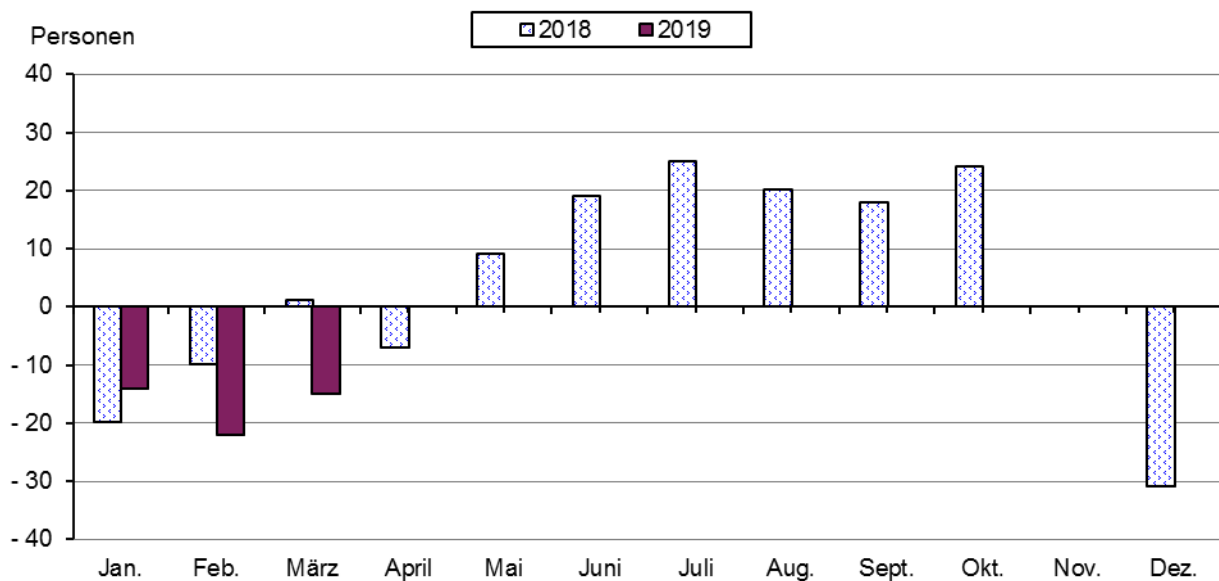

2.4.2. Sterbefälle nach dem Alter

(Quelle: Städtisches Melderegister, eigene Ermittlungen)

Gestorbene im Alter von ... bis unter ... Jahren	2019 p										2018 ¹⁾			
	Januar		Februar		März		I. Quartal							
	männ- lich	weib- lich	männ- lich	weib- lich	männ- lich	weib- lich	männ- lich	weib- lich	insge- samt	Anteil in	männ- lich	weib- lich	insge- samt	Anteil in
	Personen									%	Personen		%	
insgesamt	36	50	54	41	44	53	134	144	278	100,0	139	175	314	100,0
0 - 3	--	--	--	--	--	1	--	1	1	0,4	--	--	--	--
3 - 18	1	--	2	--	--	--	3	--	3	1,1	--	--	--	--
18 - 45	1	--	2	--	1	--	4	--	4	1,4	1	2	3	1,0
45 - 60	6	1	6	2	9	4	21	7	28	10,1	13	4	17	5,4
60 - 65	--	4	2	5	3	1	5	10	15	5,4	8	1	9	2,9
65 - 70	1	--	2	1	2	3	5	4	9	3,2	13	10	23	7,3
70 - 75	3	--	5	3	6	1	14	4	18	6,5	12	9	21	6,7
75 - 80	6	7	9	3	6	6	21	16	37	13,3	30	25	55	17,5
80 - 85	4	9	14	6	8	8	26	23	49	17,6	27	27	54	17,2
85 - 90	7	14	7	10	5	11	19	35	54	19,4	16	35	51	16,2
90 und älter	7	15	5	11	4	18	16	44	60	21,6	19	62	81	25,8

¹⁾ Abweichungen zu den Angaben des Thüringer Landesamtes für Statistik: Sterbefälle nach Altersgruppen werden vierteljährlich nicht zur Verfügung gestellt

2.5. Räumliche Bevölkerungsbewegung

2.5.1. Wanderungsbewegung der Bevölkerung nach Geschlecht

(Quelle: 2019 Städtisches Melderegister, eigene Ermittlungen; 2018 Thüringer Landesamt für Statistik)

	2019				2018	
	Januar	Februar	März	I. Quartal	Jahr	
	Personen					
Zuzüge insgesamt	378	338	441	1 157	1 357	7 496
davon: männlich	198	169	221	588	696	3 765
weiblich	180	169	220	569	661	3 731
Fortzüge insgesamt	470	548	593	1 611	1 602	7 206
davon: männlich	240	250	285	775	782	3 595
weiblich	230	298	308	836	820	3 611
Wanderungsbilanz insgesamt	- 92	- 210	- 152	- 454	- 245	290
davon: männlich	- 42	- 81	- 64	- 187	- 86	170
weiblich	- 50	- 129	- 88	- 267	- 159	120

2.5.2. Wanderungsbewegung der Bevölkerung nach der Richtung

(Quelle: 2019 Städtisches Melderegister, eigene Ermittlungen; 2016 bis 2018 Thüringer Landesamt für Statistik)

	2019				2018	2016	2017	2018
	Januar	Februar	März	I. Quartal	Jahr			
Zuzüge insgesamt	378	338	441	1 157	1 357	8 421	7 760	7 496
davon: Zuzüge aus dem Bundesgebiet	176	146	164	486	514	3 322	3 194	3 133
Zuzüge aus Thüringen	119	121	158	398	433	2 827	2 377	2 058
Zuzüge aus dem Ausland und unbekannt	83	71	119	273	410	2 272	2 189	2 305
Fortzüge insgesamt	470	548	593	1 611	1 602	7 773	7 066	7 206
davon: Fortzüge in das Bundesgebiet	270	236	302	808	703	3 796	3 539	3 515
Fortzüge nach Thüringen	121	163	165	449	490	2 031	2 083	2 214
Fortzüge in das Ausland und unbekannt	79	149	126	354	409	1 946	1 444	1 477
Wanderungsbilanz insgesamt	- 92	- 210	- 152	- 454	- 245	648	694	290
davon: Bundesgebiet	- 94	- 90	- 138	- 322	- 189	- 474	- 345	- 382
Thüringen	- 2	- 42	- 7	- 51	- 57	796	294	- 156
Ausland und unbekannt	4	- 78	- 7	- 81	1	326	745	828

Zu- und Fortgezogene von Juli 2017 bis März 2019

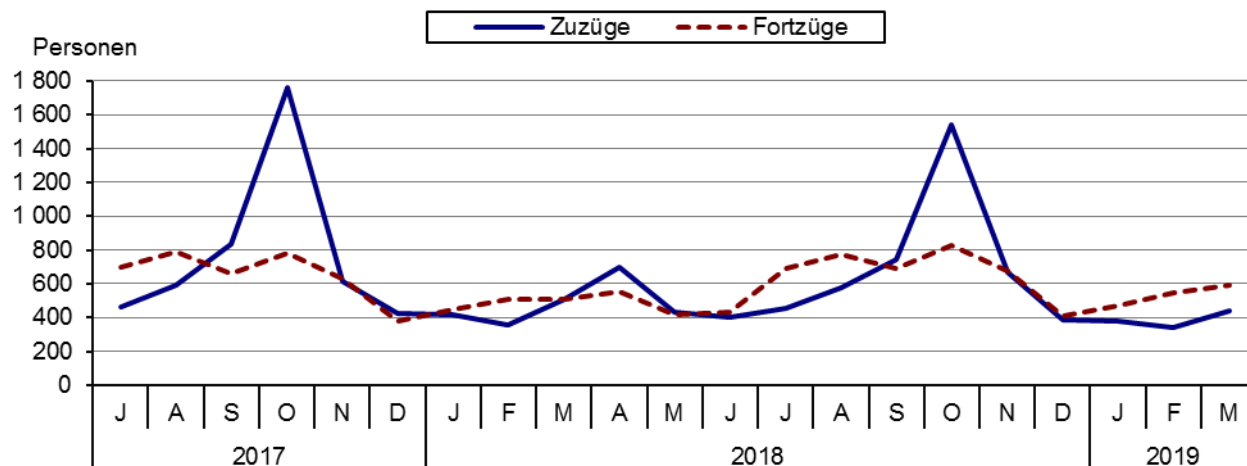

2.5.3. Zuzüge nach Quellgebieten

(Quelle: Städtisches Melderegister, eigene Ermittlungen; Jahr 2018 Thüringer Landesamt für Statistik)

	2019				2018	
	Jan.	Feb.	März	I. Quartal ¹⁾	Jahr	
	Zuzüge insgesamt					
Zuzüge insgesamt	378	338	441	1 157	1 282	7 496
Schleswig-Holstein	6	2	3	11	4	91
Hamburg	2	2	4	8	7	67
Niedersachsen	8	18	21	47	54	269
Bremen	1	--	--	1	--	27
Nordrhein-Westfalen	19	11	20	50	39	317
Hessen	12	8	18	38	29	213
Rheinland-Pfalz	5	2	6	13	16	80
Baden-Württemberg	16	5	11	32	49	296
Bayern	27	22	23	72	71	402
Saarland	--	--	--	--	2	11
Berlin	14	10	13	37	32	226
Brandenburg	13	2	7	22	22	134
Mecklenburg-Vorpommern	1	6	5	12	11	100
Sachsen	26	43	18	87	101	575
Sachsen-Anhalt	26	15	15	56	57	325
Thüringen	119	121	158	398	428	2 058
Ausland und unbekannt	83	71	119	273	360	2 305

	2019				2018		2019				2018				
	Jan.	Feb.	März	I. Quartal ¹⁾	Jahr	Jan.	Feb.	März	I. Quartal ¹⁾	Jahr	Jan.	Feb.	März	I. Quartal ¹⁾	Jahr
	männlich						weiblich								
Zuzüge insgesamt	198	169	221	588	648	3 765	180	169	220	569	634	3 731			
Schleswig-Holstein	3	2	1	6	3	47	3		2	5	1	44			
Hamburg	--	1	3	4	3	32	2	1	1	4	4	35			
Niedersachsen	5	10	13	28	32	138	3	8	8	19	22	131			
Bremen	--	--	--	--	--	16	1	--	--	1	--	11			
Nordrhein-Westfalen	11	5	8	24	19	152	8	6	12	26	20	165			
Hessen	7	3	10	20	17	101	5	5	8	18	12	112			
Rheinland-Pfalz	2	2	3	7	6	40	3	--	3	6	10	40			
Baden-Württemberg	6	2	4	12	29	149	10	3	7	20	20	147			
Bayern	14	12	14	40	37	204	13	10	9	32	34	198			
Saarland	--	--	--	--	1	7	--	--	--	--	1	4			
Berlin	10	5	5	20	19	102	4	5	8	17	13	124			
Brandenburg	8	1	3	12	14	64	5	1	4	10	8	70			
Mecklenburg-Vorpommern	1	3	3	7	3	43	--	3	2	5	8	57			
Sachsen	14	19	8	41	50	283	12	24	10	46	51	292			
Sachsen-Anhalt	20	8	5	33	30	150	6	7	10	23	27	175			
Thüringen	55	63	83	201	213	1 048	64	58	75	197	215	1 010			
Ausland und unbekannt	42	33	58	133	172	1 189	41	38	61	140	188	1 116			

¹⁾ Abweichungen zu Tabelle 2.5.1.:

vom Thüringer Landesamt für Statistik werden Zuzüge nach Quellgebieten vierteljährlich nicht zur Verfügung gestellt

2.5.4. Zuzüge von Deutschen und Ausländern nach Quellgebieten (Quelle: Städtisches Melderegister, eigene Ermittlungen)

	2019						2018					
	Jan.	Feb.	März	I. Quartal	Jahr	Jan.	Feb.	März	I. Quartal	Jahr		
	Zuzüge Deutsche						Zuzüge Ausländer					
Zuzüge insgesamt	261	234	276	771	775	4 341	117	104	165	386	507	2 844
Schleswig-Holstein	5	1	3	9	4	82	1	1	--	2	--	7
Hamburg	2	1	3	6	7	62	--	1	1	2	--	5
Niedersachsen	6	16	21	43	29	224	2	2	--	4	25	46
Bremen	1	--	--	1	--	24	--	--	--	--	--	3
Nordrhein-Westfalen	14	10	13	37	30	227	5	1	7	13	9	83
Hessen	11	6	14	31	25	166	1	2	4	7	4	43
Rheinland-Pfalz	3	1	4	8	13	66	2	1	2	5	3	13
Baden-Württemberg	13	3	6	22	32	225	3	2	5	10	17	65
Bayern	24	18	13	55	65	321	3	4	10	17	6	77
Saarland	--	--	--	--	2	11	--	--	--	--	--	--
Berlin	12	10	11	33	27	166	2		2	4	5	57
Brandenburg	8	1	7	16	22	129	5	1	--	6	--	3
Mecklenburg-Vorpommern	1	6	5	12	10	88	--	--	--	--	1	11
Sachsen	22	37	15	74	90	491	4	6	3	13	11	68
Sachsen-Anhalt	24	13	15	52	47	278	2	2	--	4	10	44
Thüringen	108	97	143	348	346	1 660	11	24	15	50	82	361
Ausland und unbekannt	7	14	3	24	26	121	76	57	116	249	334	1 958

Wanderungsgewinn bzw. -verlust von Juli 2017 bis März 2019 aus dem Melderegister

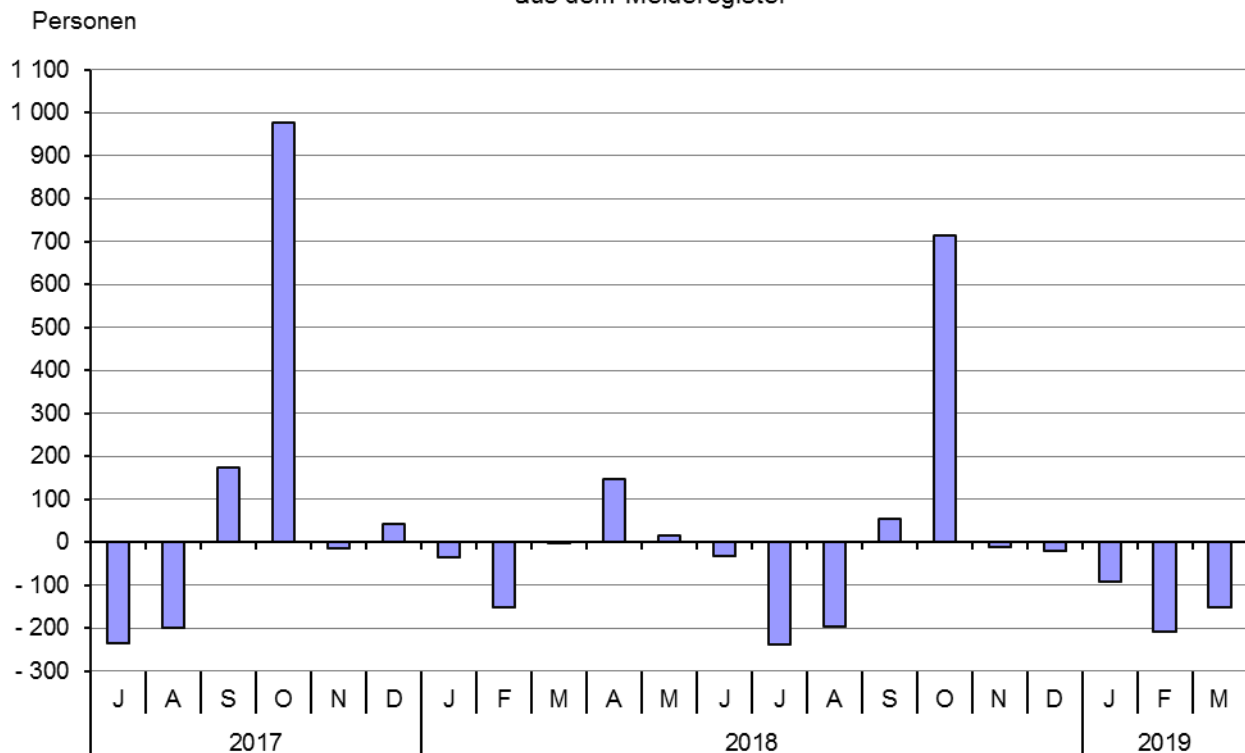

2.5.5. Fortzüge nach Zielgebieten

(Quelle: Städtisches Melderegister, eigene Ermittlungen; Jahr 2018 Thüringer Landesamt für Statistik)

	2019				2018	
	Jan.	Feb.	März	I. Quartal ¹⁾	Jahr	
	Fortzüge insgesamt					
Fortzüge insgesamt	470	548	593	1 611	1 490	7 206
Schleswig-Holstein	12	8	16	36	18	78
Hamburg	8	8	7	23	23	86
Niedersachsen	29	19	20	68	62	277
Bremen	0	3	2	5	8	34
Nordrhein-Westfalen	30	30	31	91	66	358
Hessen	21	13	14	48	56	291
Rheinland-Pfalz	6	4	6	16	17	100
Baden-Württemberg	32	27	31	90	70	360
Bayern	20	29	42	91	98	463
Saarland	1	3	--	4	2	15
Berlin	33	22	34	89	54	314
Brandenburg	15	5	22	42	22	111
Mecklenburg-Vorpommern	7	6	4	17	18	92
Sachsen	40	44	54	138	140	733
Sachsen-Anhalt	16	15	19	50	34	203
Thüringen	121	163	165	449	481	2 214
Ausland und unbekannt	79	149	126	354	321	1 477

	2019				2018		2019				2018				
	Jan.	Feb.	März	I. Quartal ¹⁾	Jahr	Jan.	Feb.	März	I. Quartal ¹⁾	Jahr	Jan.	Feb.	März	I. Quartal ¹⁾	Jahr
	männlich						weiblich								
Fortzüge insgesamt	240	250	285	775	709	3 595	230	298	308	836	781	3 611			
Schleswig-Holstein	5	4	10	19	10	39	7	4	6	17	8	39			
Hamburg	3	4	4	11	12	41	5	4	3	12	11	45			
Niedersachsen	15	10	10	35	29	135	14	9	10	33	33	142			
Bremen	--	--	1	1	4	19	--	3	1	4	4	15			
Nordrhein-Westfalen	18	13	19	50	30	181	12	17	12	41	36	177			
Hessen	10	7	6	23	29	149	11	6	8	25	27	142			
Rheinland-Pfalz	6	1	4	11	8	55	--	3	2	5	9	45			
Baden-Württemberg	24	16	16	56	34	182	8	11	15	34	36	178			
Bayern	9	11	17	37	49	231	11	18	25	54	49	232			
Saarland	--	3	--	3	2	11	1	--	--	1	--	4			
Berlin	13	11	11	35	24	145	20	11	23	54	30	169			
Brandenburg	8	3	11	22	11	60	7	2	11	20	11	51			
Mecklenburg-Vorpommern	3	2	--	5	11	44	4	4	4	12	7	48			
Sachsen	20	21	25	66	60	342	20	23	29	72	80	391			
Sachsen-Anhalt	8	8	10	26	17	103	8	7	9	24	17	100			
Thüringen	60	83	82	225	238	1 115	61	80	83	224	243	1 099			
Ausland und unbekannt	38	53	59	150	141	743	41	96	67	204	180	734			

¹⁾ Abweichungen zu Tabelle 2.5.1.:

vom Thüringer Landesamt für Statistik werden Fortzüge nach Zielgebieten vierteljährlich nicht zur Verfügung gestellt

2.5.6. Innerstädtische Umzüge der wohnberechtigten Bevölkerung (Quelle: Städtisches Melderegister, eigene Ermittlungen)

2.5.6.1. Übersichtstabelle

Jahr	I.	II.	III.	IV.	Jahr
	Quartal				
	Personen				
1995	1 903	1 661	1 803	2 699	8 066
1996	2 215	2 139	2 170	2 775	9 299
1997	3 014	3 494	3 729	3 900	14 137
1998	4 014	3 578	3 761	4 297	15 650
1999	2 909	2 403	2 645	2 851	10 808
2000	2 408	2 237	2 650	2 426	9 721
2001	2 664	2 440	2 334	2 575	10 013
2002	2 001	2 069	2 532	2 683	9 285
2003	2 583	2 072	2 307	2 170	9 132
2004	1 997	1 945	2 407	2 448	8 797
2005	1 855	1 956	2 185	2 504	8 500
2006	1 780	1 809	2 353	2 426	8 368
2007	1 689	1 902	2 145	2 239	7 975
2008	1 836	2 104	2 307	2 091	8 338
2009	2 001	1 911	2 200	2 139	8 251
2010	1 760	1 905	2 096	2 119	7 880
2011	1 891	1 910	2 076	2 004	7 881
2012	2 007	2 012	2 130	2 277	8 426
2013	2 020	2 169	2 191	2 149	8 529
2014	2 008	2 249	2 358	2 339	8 954
2015 ¹⁾	2 040	2 407	2 534	2 683	9 766
2016	2 693	2 894	2 363	2 448	10 398
2017	2 147	2 316	2 252	2 364	9 079
2018	1 968	2 082	2 086	2 296	8 432
2019	1 925

¹⁾ Korrekturen bei den Asylbewerbern führten zu Differenzen zwischen Jahreswert und Summe der einzelnen Quartale

Innerstädtische Zu- und Fortzüge im I. Quartal 2019

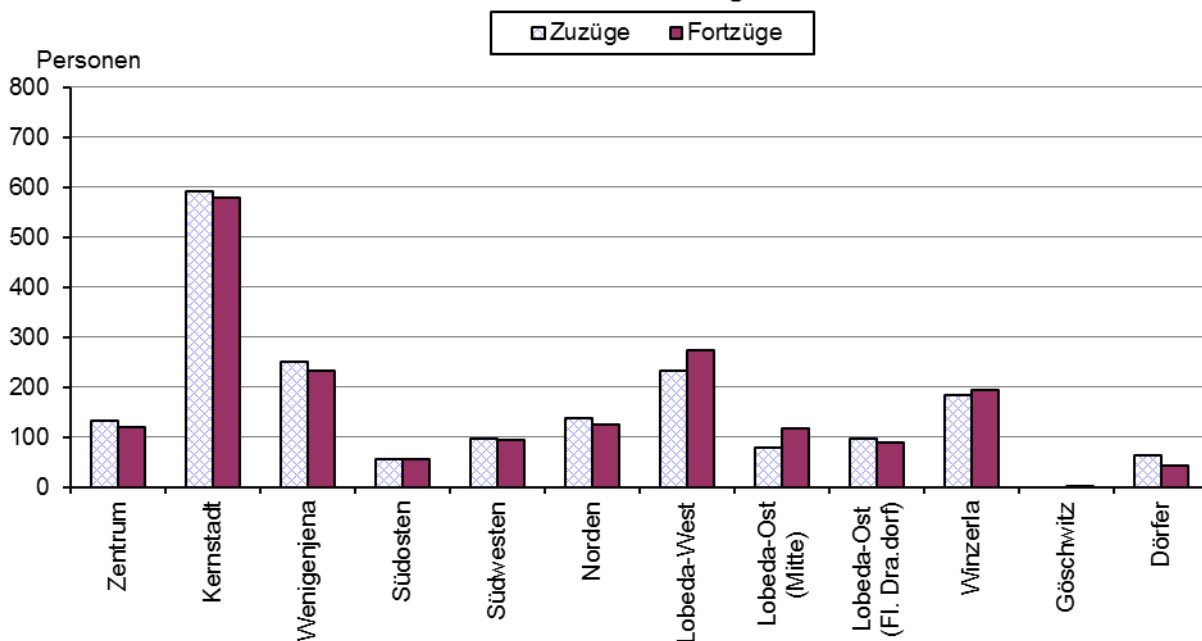

2.5.6.2. Innerstädtische Umzüge im I. Quartal 2019

I. Quartal 2019		von Stadtteil											Gesamtergebnis	
		Zentrum	Kernstadt	Wenigenjena	Südosten	Südwesten	Norden	Lobeda-West	Lobeda-Ost (Mitte)	Lobeda-Ost (Flur Drackendorf)	Winzerla	Göschwitz		Dörfer
nach Stadtteil	Zentrum	26	57	16	1	3	6	7	3	3	7	--	3	132
	Kernstadt	51	280	54	15	34	37	44	10	16	34	1	15	591
	Wenigenjena	15	74	84	8	9	13	6	6	5	29	--	1	250
	Südosten	2	20	17	6	4	5	--	1	--	--	--	1	56
	Südwesten	2	24	6	6	12	3	23	5	--	16	--	--	97
	Norden	9	42	15	1	6	40	7	5	4	7	--	2	138
	Lobeda-West	3	25	5	10	9	9	118	23	18	13	--	1	234
	Lobeda-Ost (Mitte)	3	11	3	1	3	1	17	26	9	2	--	2	78
	Lobeda-Ost (Flur Drackendorf)	1	9	5	2	1	1	21	24	28	6	--	--	98
	Winzerla	7	21	11	6	13	5	22	13	5	74	1	6	184
Göschwitz	--	1	--	--	1	--	--	--	--	1	1	--	4	
Dörfer	1	15	16	--	--	5	8	2	--	5	--	11	63	
innerstädtische Fortzüge gesamt		120	579	232	56	95	125	273	118	88	194	3	42	1 925
inner. Fortz. in % (*)		2,2	1,9	1,6	0,9	1,6	1,2	2,4	1,9	1,3	1,8	0,5	0,6	
innerstädtische Zuzüge gesamt		132	591	250	56	97	138	234	78	98	184	4	63	
inn. Zuzüge in % (*)		2,4	2,0	1,7	0,9	1,7	1,3	2,1	1,3	1,5	1,7	0,7	0,9	
innerstädtischer Saldo gesamt		12	12	18	--	2	13	- 39	- 40	10	- 10	1	21	
inner. Saldo in % (*)		0,2	0,0	0,1	--	0,0	0,1	- 0,3	- 0,7	0,2	- 0,1	0,2	0,3	
Wohnberechtigte zum 31.12.2018		5 480	30 184	14 521	6 258	5 784	10 389	11 146	6 137	6 600	10 843	592	7 242	

(*) Prozentangaben bezogen auf Wohnberechtigte vor Beginn des dargestellten Zeitraums (letzte Zeile).

Übersicht der Einteilung der statistischen Bezirke in Stadtteile

Stadtteil lt. Tabelle	dazugehörige statistische Bezirke
Zentrum	Jena-Zentrum (41)
Kernstadt	Jena-West (42), Jena-Nord (43), Jena-Süd (44)
Wenigenjena	Wenigenjena-Kernberge (81), Wenigenjena Ort (82), Wenigenjena-Schlegelsberg (83)
Südosten	Burgau Ort (21), Ringwiese Flur Burgau (22), Lobeda-Altstadt (61), Wöllnitz (100), Ziegenhain Ort (111), Ziegenhainer Tal (112)
Südwesten	Ammerbach Ort (11), Beutenberg / Winzerlaer Straße (12), Lichtenhain Ort (51), Mühlenstraße (52)
Norden	Löbstedt Ort (71), Nord II (72), Zwätzen (120)
Lobeda-West	Lobeda-West (62)
Lobeda-Ost (Mitte)	Lobeda-Ost (63)
Lobeda-Ost (Flur Drackendorf)	Drackendorf / Lobeda-Ost (131)
Winzerla	Winzerla (90)
Göschwitz	Göschwitz (30)
Dörfer	Drackendorf (132), Ilmnitz (133), Maua (141), Leutra (142), Münchenroda (151), Remderoda (152), Krippendorf (161), Vierzeinhiligen (162), Isserstedt (170), Cospeda (181), Lützeroda (182), Closewitz (183), Kunitz (191), Laasan (192), Jenaprießnitz (201), Wogau (202)

3. Erwerbstätigkeit und Arbeitsmarkt

3.1. Arbeitnehmerentgelt sowie Bruttolöhne und -gehälter

(Quelle: Thüringer Landesamt für Statistik)

3.1.1. Entwicklung von Arbeitnehmerentgelt und Bruttolöhnen und -gehältern 2011 bis 2017

Stadt Jena	Maß- einheit	Jahr p						
		2011	2012	2013	2014	2015	2016	2017
Arbeitnehmerentgelt	Mio. €	1 977	2 085	2 171	2 288	2 412	2 526	2 617
Arbeitnehmerentgelt je Arbeitnehmer (Lohnkosten)	€	32 730	34 108	35 252	36 560	38 031	39 506	40 271
Bruttolöhne und -gehälter	Mio. €	1 634	1 724	1 800	1 900	2 003	2 101	2 177
Bruttolöhne und -gehälter je Arbeitnehmer (Verdienst)	€	27 056	28 209	29 215	30 350	31 591	32 869	33 502

3.1.2. Bruttolöhne und -gehälter je Arbeitnehmer (Verdienst) im Städtevergleich

	Stadt Jena	Stadt Erfurt	Stadt Gera	Stadt Suhl	Stadt Weimar	Stadt Eisenach
Bruttolöhne und -gehälter je Arbeitnehmer						
€ p						
2000	22 381	20 684	18 995	19 819	20 785	20 879
2001	23 024	21 086	19 415	20 610	21 471	21 468
2002	23 932	21 651	20 002	21 346	21 795	22 164
2003	24 462	22 403	20 032	21 706	22 044	22 848
2004	24 627	22 382	20 304	21 530	22 429	22 427
2005	25 151	22 557	20 167	21 609	22 704	22 640
2006	25 183	22 708	20 121	21 451	22 565	23 043
2007	25 136	22 893	20 062	21 958	22 527	22 969
2008	25 339	23 409	20 536	22 986	23 116	23 657
2009	25 946	23 856	21 219	23 504	23 638	23 311
2010	26 480	24 409	21 590	23 842	24 415	23 939
2011	27 056	24 944	22 494	24 593	24 461	24 635
2012	28 209	26 112	23 596	24 838	25 343	25 661
2013	29 215	26 789	24 604	25 358	26 094	26 198
2014	30 350	27 895	25 856	26 311	27 272	27 609
2015	31 591	28 853	27 519	26 934	28 219	28 504
2016	32 869	29 988	28 312	28 095	29 120	29 411
2017	33 502	30 657	29 028	28 732	29 985	30 109

Bruttolöhne und -gehälter je Arbeitnehmer im Städtevergleich

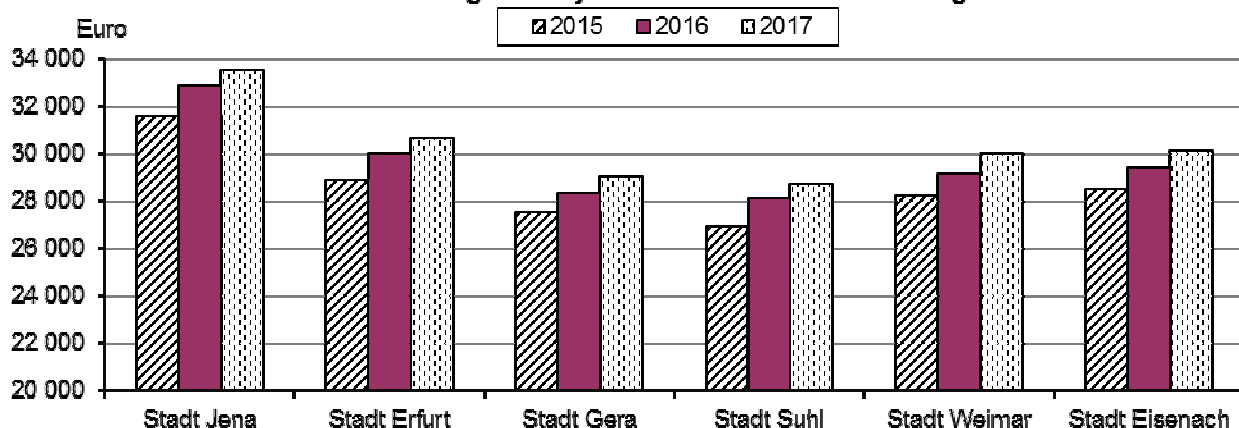

3.2. Erwerbstätige nach Wirtschaftsbereichen in Jena - Jahresdurchschnittsberechnung

(Quelle: Thüringer Landesamt für Statistik)

Rundungsdifferenzen wurden nicht ausgeglichen, alle Werte vorläufig

Wirtschaftsbereich	Mengen- einheit	Jahr p						
		2011	2012	2013	2014	2015	2016	2017
Erwerbstätige insgesamt	Tsd. Pers.	65,7	66,4	66,6	67,5	68,3	68,7	69,7
davon: Land- und Forstwirtschaft, Fischerei	Tsd. Pers.	0,1	0,1	0,1	0,0	0,0	0,0	0,0
Produzierendes Gewerbe	Tsd. Pers.	13,2	13,5	13,5	13,5	13,1	12,8	12,9
darunter: Verarbeitendes Gewerbe	Tsd. Pers.	9,6	9,7	9,8	9,8	9,7	9,4	9,3
Baugewerbe	Tsd. Pers.	2,9	2,9	2,9	2,9	2,8	2,8	2,7
Dienstleistungsbereiche	Tsd. Pers.	52,4	52,8	53,0	54,0	55,2	56,0	56,8
darunter: Handel, Verkehr ... ¹⁾	Tsd. Pers.	12,4	12,4	12,4	12,4	12,8	13,0	13,3
Finanz-, Versicherungs- ... ²⁾	Tsd. Pers.	12,7	12,8	12,6	13,2	13,7	13,8	14,1
Öffentliche und sonstige DI ... ³⁾	Tsd. Pers.	27,2	27,6	28,0	28,3	28,7	29,1	29,4
Anteil an Thüringen	in %	6,2	6,3	6,4	6,5	6,5	6,6	6,6
davon: Arbeitnehmer	Tsd. Pers.	60,4	61,1	61,6	62,6	63,4	63,9	65,0
davon: Land- und Forstwirtschaft, Fischerei	Tsd. Pers.	0,1	0,1	0,1	0,0	0,0	0,0	0,0
Produzierendes Gewerbe	Tsd. Pers.	12,4	12,6	12,7	12,7	12,3	12,0	12,2
darunter: Verarbeitendes Gewerbe	Tsd. Pers.	9,2	9,4	9,4	9,5	9,3	9,0	9,0
Baugewerbe	Tsd. Pers.	2,4	2,4	2,4	2,4	2,4	2,4	2,4
Dienstleistungsbereiche	Tsd. Pers.	48,0	48,4	48,9	49,9	51,1	51,9	52,8
darunter: Handel, Verkehr ... ¹⁾	Tsd. Pers.	11,0	11,0	11,0	11,1	11,5	11,7	12,0
Finanz-, Versicherungs- ... ²⁾	Tsd. Pers.	11,2	11,2	11,1	11,7	12,2	12,3	12,6
Öffentliche u. sonstige DI ... ³⁾	Tsd. Pers.	25,8	26,2	26,8	27,1	27,4	27,8	28,1
Anteil an Thüringen	in %	6,5	6,6	6,6	6,7	6,8	6,8	6,9
Selbstständige und mithelfende Familienangehörige	Tsd. Pers.	5,2	5,3	5,0	4,9	4,9	4,8	4,7
Anteil an Thüringen	in %	4,3	4,4	4,4	4,4	4,5	4,5	4,6
darunter: marginal Beschäftigte	Tsd. Pers.	7,2	7,0	7,1	7,0	6,9	6,7	6,9
Anteil an Thüringen	in %	6,8	6,9	7,1	7,2	7,5	7,4	7,7

¹⁾ Handel, Verkehr, Gastgewerbe, Information und Kommunikation

²⁾ Finanz-, Versicherungs- und Unternehmensdienstleistungen, Grundstücks- und Wohnungswesen

³⁾ Öffentliche und sonstige Dienstleister, Erziehung, Gesundheit

Als "marginal Beschäftigte" werden Personen angesehen, die als Arbeiter und Angestellte keine voll sozialversicherungspflichtige Beschäftigung ausüben, jedoch nach dem Labour-Force-Konzept der Internationalen Arbeitsorganisation als Erwerbstätige gelten, wenn sie in einem einwöchigen Berichtszeitraum wenigstens eine Stunde gegen Entgelt gearbeitet haben. Dazu zählen in Deutschland insbesondere ausschließlich geringfügig Beschäftigte und Beschäftigte in Arbeitsgelegenheiten (sog. "Ein-Euro-Jobs").

Entwicklung der Erwerbstätigen 2000 bis 2017

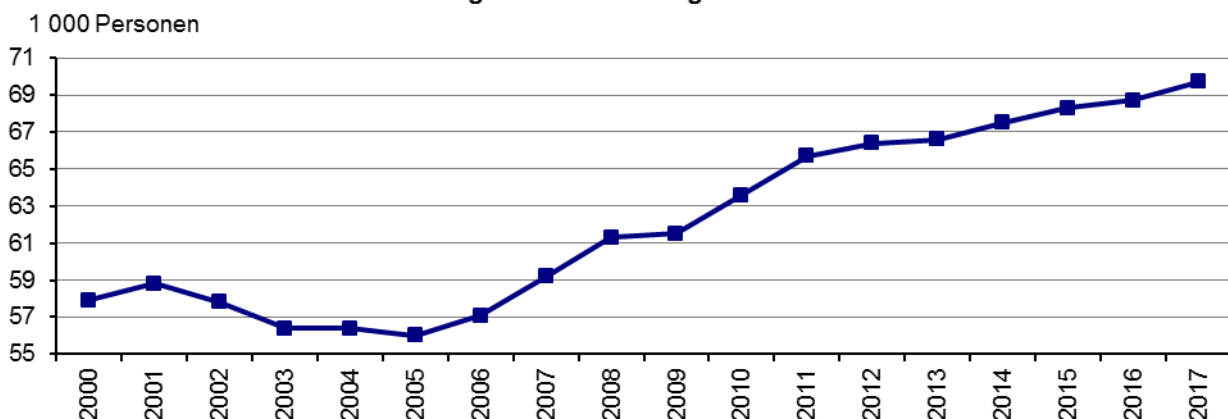

3.3. Sozialversicherungspflichtig Beschäftigte

(Quelle: Statistik der Bundesagentur für Arbeit)

3.3.1. Sozialversicherungspflichtig Beschäftigte 2018 am Wohnort (p)

	31.3.2018	30.6.2018	30.9.2018	31.12.2018
insgesamt ¹⁾	41 436	41 658	42 182	42 210
davon: Männer	21 480	21 723	22 070	22 062
Frauen	19 956	19 935	20 112	20 148
von insgesamt:				
Deutsche	38 718	38 733	39 019	38 973
davon: Männer	19 879	19 965	20 148	20 098
Frauen	18 839	18 768	18 871	18 875
Ausländer ²⁾	2 713	2 918	3 157	3 230
davon: Männer	1 598	1 754	1 919	1 960
Frauen	1 115	1 164	1 238	1 270
Vollzeitbeschäftigte	28 596	28 677	29 082	28 966
davon: Männer	17 477	17 626	17 909	17 834
Frauen	11 119	11 051	11 173	11 132
Teilzeitbeschäftigte	12 840	12 981	13 100	13 244
davon: Männer	4 003	4 097	4 161	4 228
Frauen	8 837	8 884	8 939	9 016

3.3.2. Sozialversicherungspflichtig Beschäftigte am Arbeitsort

3.3.2.1. Sozialversicherungspflichtig Beschäftigte 2018 am Arbeitsort (p)

	31.3.2018	30.6.2018	30.9.2018	31.12.2018
insgesamt ¹⁾	56 444	56 542	57 284	57 354
davon: Männer	27 623	27 945	28 410	28 413
Frauen	28 821	28 597	28 874	28 941
von insgesamt:				
Deutsche	53 257	53 078	53 678	53 634
davon: Männer	25 699	25 823	26 165	26 132
Frauen	27 558	27 255	27 513	27 502
Ausländer ²⁾	3 183	3 459	3 600	3 714
davon: Männer	1 923	2 120	2 242	2 278
Frauen	1 260	1 339	1 358	1 436
Vollzeitbeschäftigte	39 805	39 909	40 509	40 349
davon: Männer	23 248	23 475	23 900	23 772
Frauen	16 557	16 434	16 609	16 577
Teilzeitbeschäftigte	16 639	16 633	16 775	17 005
davon: Männer	4 375	4 470	4 510	4 641
Frauen	12 264	12 163	12 265	12 364

¹⁾ einschließlich Fälle „ohne Angabe“

²⁾ ohne "Staatenlos" bzw. "Personen mit ungeklärter Staatsangehörigkeit"

3.3.2.2. Ausländische sozialversicherungspflichtig Beschäftigte am Arbeitsort nach der Staatsangehörigkeit

	2018			
	März	Juni	September	Dezember
Ausländer insgesamt	3 183	3 459	3 600	3 714
EU	1 417	1 558	1 587	1 623
EU-Erweiterung seit 2004	936	1 049	1 068	1 079
Drittstaaten (nicht EU)	1 747	1 884	1 997	2 070
GIPS-Staaten	285	304	309	330
Balkanstaaten	103	117	131	132
Asylherkunftsländer	341	401	432	467
Zuwanderungsländer	1 927	2 143	2 253	2 330
Übrige (ohne Zuwanderungsländer)	1 255	1 315	1 381	1 424
Europa	1 895	2 064	2 113	2 174
Bulgarien	82	97	99	92
Frankreich	52	50	51	53
Griechenland	68	62	61	67
Großbritannien und Nordirland	47	50	48	50
Italien	113	137	144	154
Österreich	40	44	46	45
Polen	147	179	187	181
Portugal	29	30	30	36
Rumänien	151	163	151	159
Russland	172	174	179	181
Schweiz	21	21	21	24
Serbien	32	33	34	32
Slowakei	47	49	55	58
Spanien	75	75	74	73
Tschechische Republik	46	57	66	66
Türkei	55	60	59	69
Ukraine	91	99	104	108
Ungarn	276	300	299	316
Weißrussland	22	22	19	21
Afrika	135	140	157	168
Ägypten	21	23	29	30
Asien	923	1 023	1 075	1 116
Afghanistan	53	54	69	77
China	112	126	125	137
Indien	129	127	133	141
Irak	37	50	54	60
Iran	41	45	56	60
Syrien	155	193	200	212
Vietnam	160	163	151	142
Amerika	212	223	236	238
Brasilien	24	28	29	29
USA	79	79	87	85

Drittstaaten: Ausland ohne EU-Länder bis März 2016; einschl. Island, Liechtenstein, Norwegen, Schweiz ab Juni 2016

bis März 2016 Asylherkunftsländer: Balkanstaaten (Albanien, Bosnien/Herzegowina; Kosovo, Mazedonien, Serbien), Russland,

Ukraine, Eritrea, Nigeria, Somalia, Afghanistan, Irak, Iran, Pakistan, Syrien

ab Juni 2016: Asylherkunftsländer (8 Länder; nicht Europa): Eritrea, Nigeria, Somalia, Afghanistan, Irak, Iran, Pakistan, Syrien

bis März 2016 Zuwanderungsländer: Asylherkunftsländer + EU-Osterweiterung + GIPS (Griechenland, Italien, Portugal, Spanien)

ab Juni 2016 Zuwanderungsländer: Asylherkunftsländer + EU-Osterweiterung + GIPS + osteurop. Drittstaaten + Balkanstaaten

3.4. Ausschließlich geringfügig Beschäftigte am Arbeitsort nach der Staatsangehörigkeit

(Quelle: Statistik der Bundesagentur für Arbeit)

	2018			
	März	Juni	September	Dezember
Ausländer insgesamt	703	717	629	640
EU	100	106	99	102
EU-Erweiterung seit 2004	50	50	46	47
Drittstaaten (nicht EU)	614	618	535	547
GIPS-Staaten	29	34	34	34
Asylherkunftsländer	145	144	132	130
Balkanstaaten	22	21	25	23
Zuwanderungsländer	340	340	320	324
Übrige (ohne Zuwanderungsländer)	363	377	317	320
Europa	243	238	221	232
Albanien	9	9	11	9
Bulgarien	17	14	15	18
Griechenland	13	10	10	7
Italien	12	17	15	20
Kosovo	9	9	10	10
Polen	8	7	7	7
Rumänien	8	9	7	9
Russland	42	44	38	40
Spanien	3	4	5	5
Türkei	17	12	14	16
Ukraine	52	47	39	47
Afrika	45	52	52	59
Ägypten	4	5	5	11
Marokko	10	21	15	17
Asien	387	388	331	322
Afghanistan	16	16	9	7
Bangladesch	15	9	7	6
China	28	32	22	29
Georgien	24	23	15	16
Indien	51	62	52	30
Indonesien	22	12	9	12
Irak	18	13	11	8
Iran	8	14	14	15
Kasachstan	5	4	5	6
Pakistan	10	7	9	10
Syrien	80	86	82	84
Vietnam	47	40	38	36
Amerika	28	39	34	35
USA	6	11	8	8

Drittstaaten: Ausland ohne EU-Länder bis März 2016; einschl. Island, Liechtenstein, Norwegen, Schweiz ab Juni 2016

bis März 2016 Asylherkunftsländer: Balkanstaaten (Albanien, Bosnien/Herzegowina; Kosovo, Mazedonien, Serbien), Russland,

Ukraine, Eritrea, Nigeria, Somalia, Afghanistan, Irak, Iran, Pakistan, Syrien

ab Juni 2016: Asylherkunftsländer (8 Länder; nicht Europa): Eritrea, Nigeria, Somalia, Afghanistan, Irak, Iran, Pakistan, Syrien

bis März 2016 Zuwanderungsländer: Asylherkunftsländer + EU-Osterweiterung + GIPS (Griechenland, Italien, Portugal; Spanien)

ab Juni 2016 Zuwanderungsländer: Asylherkunftsländer + EU-Osterweiterung + GIPS + osteurop. Drittstaaten + Balkanstaaten

3.5. Geringfügig entlohnte Beschäftigte

(Quelle: Statistik der Bundesagentur für Arbeit)

3.5.1. Geringfügig entlohnte Beschäftigte am Arbeitsort

3.5.1.1. Geringfügig entlohnte Beschäftigte nach ausgewählten Merkmalen am Arbeitsort

Arbeitsort Jena	Geringfügig entlohnte Beschäftigte am Stichtag Ende ... p					
	Sept. 2017	Dez. 2017	März 2018	Juni 2018	Sept. 2018	Dez. 2018
insgesamt	8 024	8 277	8 095	8 338	7 968	8 399
davon: Männer	3 733	3 791	3 718	3 814	3 648	3 820
Frauen	4 291	4 486	4 377	4 524	4 320	4 579
darunter: unter 25 Jahre	2 408	2 693	2 588	2 799	2 527	2 860
25 bis unter 55 Jahre	3 806	3 764	3 700	3 720	3 611	3 708
55 bis unter 65 Jahre	914	907	874	850	850	832
65 Jahre und älter	896	913	933	969	980	999
darunter: Deutsche	7 215	7 531	7 349	7 518	7 222	7 624
Ausländer	801	736	736	812	741	766

3.5.1.2. Geringfügig entlohnte Beschäftigte (GeB) am Arbeitsort nach Berufsabschluss und Geschlecht

Arbeitsort Jena	Geringfügig entlohnte Beschäftigte am Stichtag Ende ... p					
	Sept. 2017	Dez. 2017	März 2018	Juni 2018	Sept. 2018	Dez. 2018
insgesamt	8 024	8 277	8 095	8 338	7 968	8 399
ohne beruflichen Ausbildungsabschluss	2 031	2 254	2 147	2 277	2 068	2 273
davon: Männer	936	1 003	1 002	1 052	968	1 024
Frauen	1 095	1 251	1 145	1 225	1 100	1 249
mit anerkanntem Berufsabschluss ¹⁾	2 924	2 953	2 973	2 999	2 978	3 067
davon: Männer	1 287	1 300	1 309	1 316	1 316	1 359
Frauen	1 637	1 653	1 664	1 683	1 662	1 708
mit akademischem Abschluss ²⁾	1 954	1 998	1 946	2 047	1 919	2 050
davon: Männer	939	972	920	982	892	970
Frauen	1 015	1 026	1 026	1 065	1 027	1 080
Ausbildung unbekannt	1 115	1 072	1 029	1 015	1 003	1 009
davon: Männer	571	516	487	464	472	467
Frauen	544	556	542	551	531	542

¹⁾ "mit anerkanntem Berufsabschluss" ist die Summe aus "mit anerkanntem Berufsabschluss" und "Meister-/Techniker-/gleichwertiger Fachschulabschluss"

²⁾ "mit akademischem Abschluss" ist die Summe aus "Bachelor", "Diplom/Magister/Master/Staatsexamen" und "Promotion"

3.5.1.3. Ausschließlich geringfügig entlohnte Beschäftigte am Arbeitsort

Arbeitsort Jena	ausschließlich geringfügig entlohnte Beschäftigte am Stichtag Ende ... p					
	Sept. 2017	Dez. 2017	März 2018	Juni 2018	Sept. 2018	Dez. 2018
insgesamt	5 966	6 254	6 082	6 285	5 857	6 236
davon: Männer	2 781	2 859	2 799	2 895	2 684	2 831
Frauen	3 185	3 395	3 283	3 390	3 173	3 405
darunter: unter 25 Jahre	2 151	2 450	2 349	2 564	2 290	2 591
25 bis unter 55 Jahre	2 265	2 242	2 186	2 171	2 016	2 105
55 bis unter 65 Jahre	668	667	633	601	590	563
65 Jahre und älter	882	895	914	949	961	977
darunter: Deutsche	5 292	5 634	5 470	5 623	5 280	5 638
Ausländer	666	610	602	654	572	589

Ausschließlich geringfügig entlohnte Beschäftigte am Arbeitsort

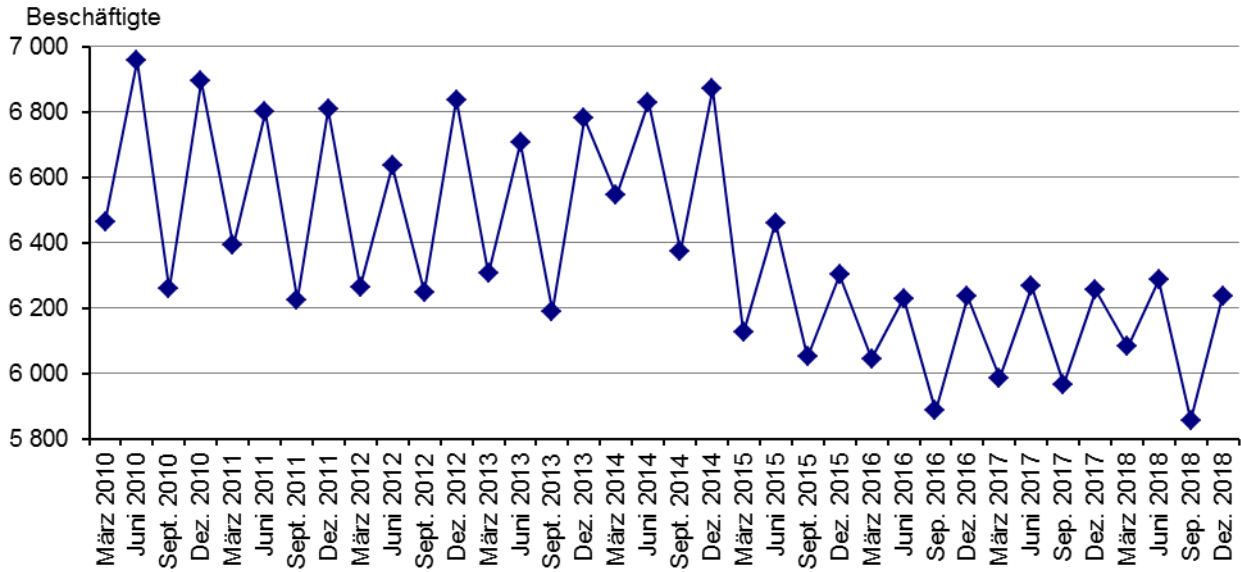

3.5.1.4. Geringfügig entlohnte Beschäftigte im Nebenjob am Arbeitsort

Arbeitsort Jena	Geringfügig entlohnte Beschäftigte am Stichtag Ende ... p					
	Sept. 2017	Dez. 2017	März 2018	Juni 2018	Sept. 2018	Dez. 2018
insgesamt	2 058	2 023	2 013	2 053	2 111	2 163
davon: Männer	952	932	919	919	964	989
Frauen	1 106	1 091	1 094	1 134	1 147	1 174
darunter: unter 25 Jahre	257	243	239	235	237	269
25 bis unter 55 Jahre	1 541	1 522	1 514	1 549	1 595	1 603
55 bis unter 65 Jahre	246	240	241	249	260	269
65 Jahre und älter	14	18	19	20	19	22
darunter: Deutsche	1 923	1 897	1 879	1 895	1 942	1 986
Ausländer	135	126	134	158	169	177

Geringfügig entlohnte Beschäftigte im Nebenjob am Arbeitsort

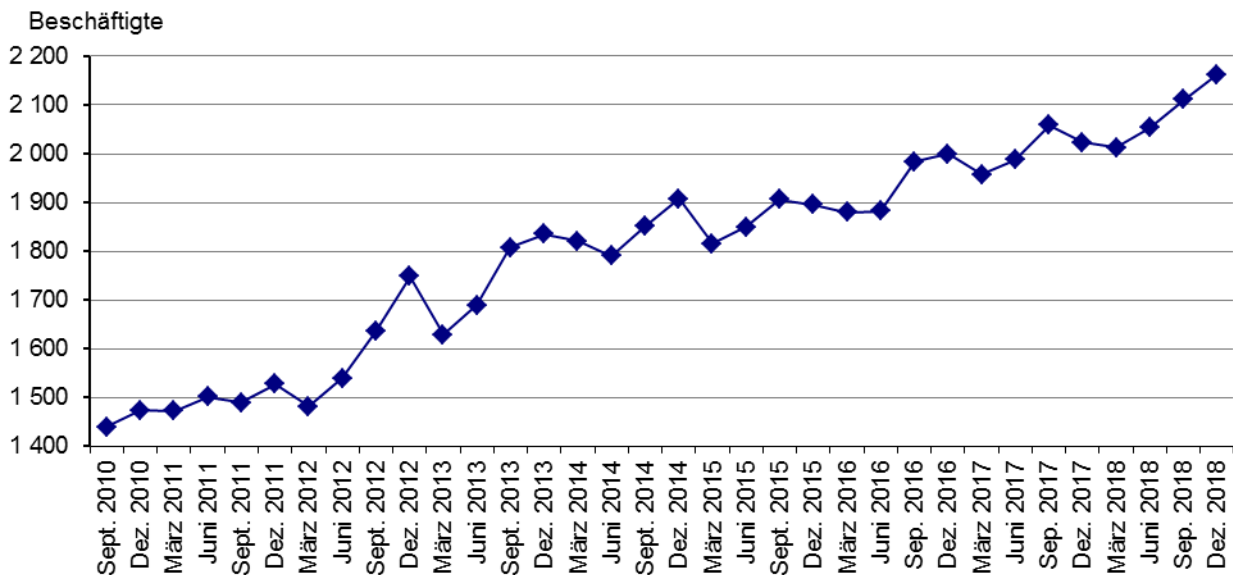

3.5.2. Geringfügig entlohnte Beschäftigte am Wohnort

Wohnort Jena	Geringfügig entlohnte Beschäftigte am Stichtag Ende ... p					
	Sept. 2017	Dez. 2017	März 2018	Juni 2018	Sept. 2018	Dez. 2018
insgesamt	7 181	7 382	7 211	7 454	7 228	7 586
davon: Männer	3 462	3 481	3 427	3 527	3 450	3 584
Frauen	3 719	3 901	3 784	3 927	3 778	4 002
darunter: unter 25 Jahre	2 147	2 364	2 245	2 441	2 264	2 560
25 bis unter 55 Jahre	3 446	3 432	3 378	3 409	3 359	3 435
55 bis unter 65 Jahre	776	766	749	740	721	698
65 Jahre und älter	812	820	839	864	884	893
darunter: Deutsche	6 278	6 504	6 331	6 492	6 309	6 632
Ausländer	893	866	869	953	913	945

Geringfügig entlohnte Beschäftigte am Wohnort

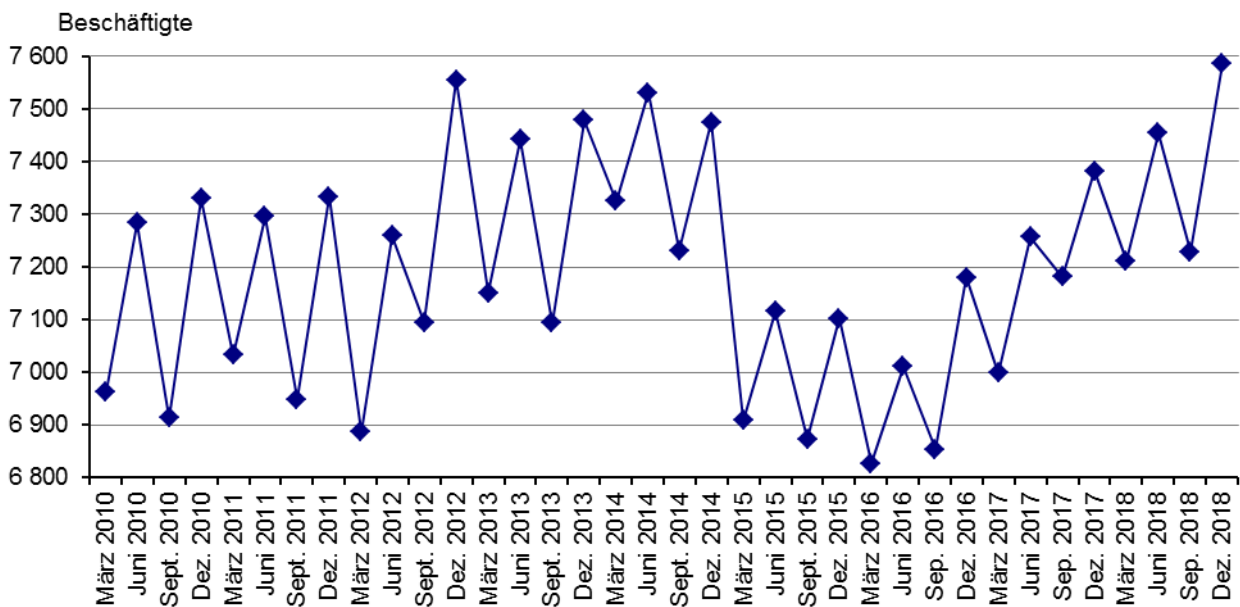

3.6. Arbeitsmarkt

(Quelle: Statistik der Bundesagentur für Arbeit, Datenstand: Juli 2019)

3.6.1. Bestand an Arbeitslosen in der Stadt Jena

Stadt Jena	2019			2018		
	Januar	Februar	März	Januar	Februar	März
Arbeitslose insgesamt	3 161	3 106	3 004	3 281	3 215	3 098
davon: Männer	1 838	1 812	1 730	1 903	1 885	1 842
Frauen	1 323	1 294	1 274	1 378	1 330	1 256
davon: Rechtskreis SGB II	2 081	2 035	2 010	2 179	2 118	2 105
davon: Männer	1 232	1 206	1 186	1 278	1 265	1 268
Frauen	849	829	824	901	853	837
Rechtskreis SGB III	1 080	1 071	994	1 102	1 097	993
davon: Männer	606	606	544	625	620	574
Frauen	474	465	450	477	477	419
<u>von den Arbeitslosen sind:</u>						
Jugendliche unter 20 Jahre	63	69	65	56	68	57
Jugendliche 20 bis unter 25 Jahre	222	229	222	216	210	207
Arbeitslose 55 Jahre und älter	678	682	649	690	669	640
Langzeitarbeitslose	1 020	1 002	999	1 101	1 072	1 054
Ausländer	759	741	723	664	654	647
Arbeitslosenquote ¹⁾ in % bezogen auf						
- alle zivilen Erwerbspersonen	5,7	5,6	5,4	6,0	5,9	5,7
darunter: Männer	6,3	6,2	5,9	6,7	6,6	6,5
Frauen	5,0	4,9	4,8	5,3	5,1	4,8
Jugendliche 15 bis u. 25 Jahre	5,7	5,9	5,7	5,8	6,0	5,7
- abhängige zivile Erwerbspersonen	6,1	6,0	5,8	6,5	6,4	6,1

¹⁾ ab Mai 2018 Berechnungsbasis: zivile Erwerbspersonen per 30.6.2017

Arbeitslose 2018 und 2019 in Jena

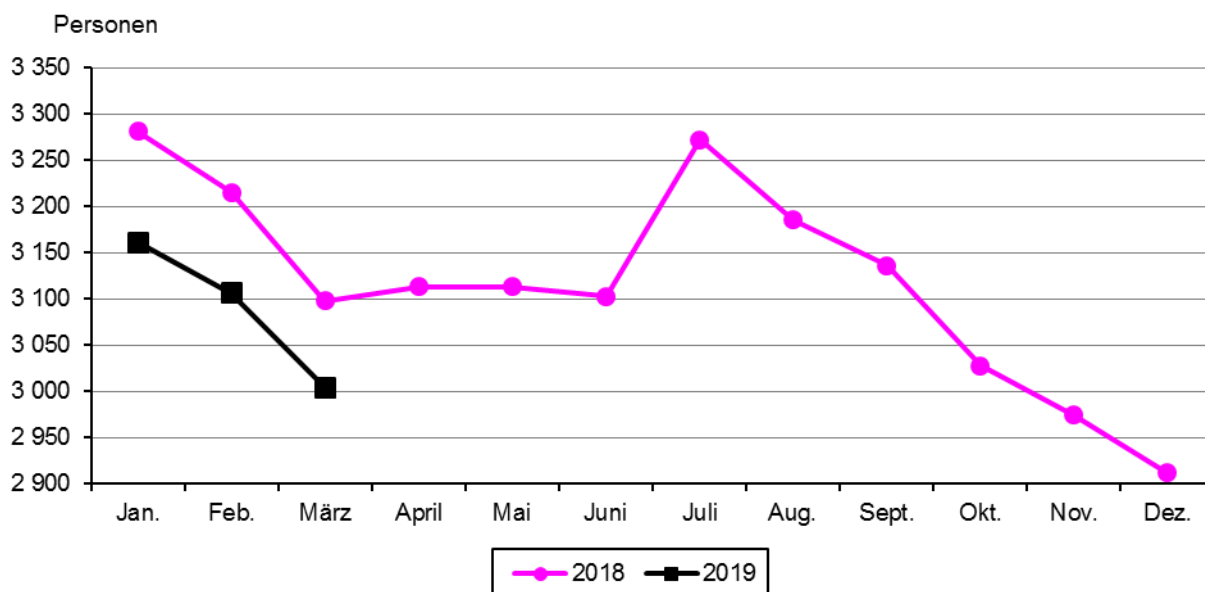

3.6.2. Struktur der Arbeitslosen in Jena

Stadt Jena	2019			2018		
	Januar	Februar	März	Januar	Februar	März
<i>Anteilswerte</i>	Prozent					
Arbeitslose	100,0	100,0	100,0	100,0	100,0	100,0
<i>von den Arbeitslosen sind:</i>						
davon: Männer	58,1	58,3	57,6	58,0	58,6	59,5
Frauen	41,9	41,7	42,4	42,0	41,4	40,5
davon: Rechtskreis SGB II	65,8	65,5	66,9	66,4	65,9	67,9
Rechtskreis SGB III	34,2	34,5	33,1	33,6	34,1	32,1
Jugendliche unter 20 Jahre	2,0	2,2	2,2	1,7	2,1	1,8
Jugendliche 20 bis unter 25 Jahre	7,0	7,4	7,4	6,6	6,5	6,7
55 Jahre und älter	21,4	22,0	21,6	21,0	20,8	20,7
Langzeitarbeitslose	32,3	32,3	33,3	33,6	33,3	34,0
Ausländer	24,0	23,9	24,1	20,2	20,3	20,9

3.6.3. Leistungsempfänger

3.6.3.1. Übersicht Leistungsempfänger SGB II und SGB III

Stadt Jena	2019			2018		
	Januar	Februar	März	Januar	Februar	März
Rechtskreis SGB III						
Leistungsempfänger insgesamt	1 037	1 039	1 001	1 001	981	919
Arbeitslosengeld bei Arbeitslosigkeit (Alg I)	949	943	892	913	898	830
Arbeitslosengeld bei Weiterbildung	88	96	109	88	83	89
Rechtskreis SGB II						
Bedarfsgemeinschaften insgesamt	3 901	3 887	3 898	4 278	4 312	4 310
Personen in Bedarfsgemeinschaften ¹⁾	7 100	7 094	7 096	7 660	7 731	7 717
Leistungsberechtigte (LB)	6 763	6 803	6 766	7 346	7 440	7 401
Nicht Leistungsberechtigte (NLB)	337	291	330	314	291	316

¹⁾ detaillierte Angaben zu Alleinerziehenden und Kindern in Bedarfsgemeinschaften unter Punkt 13. Soziales

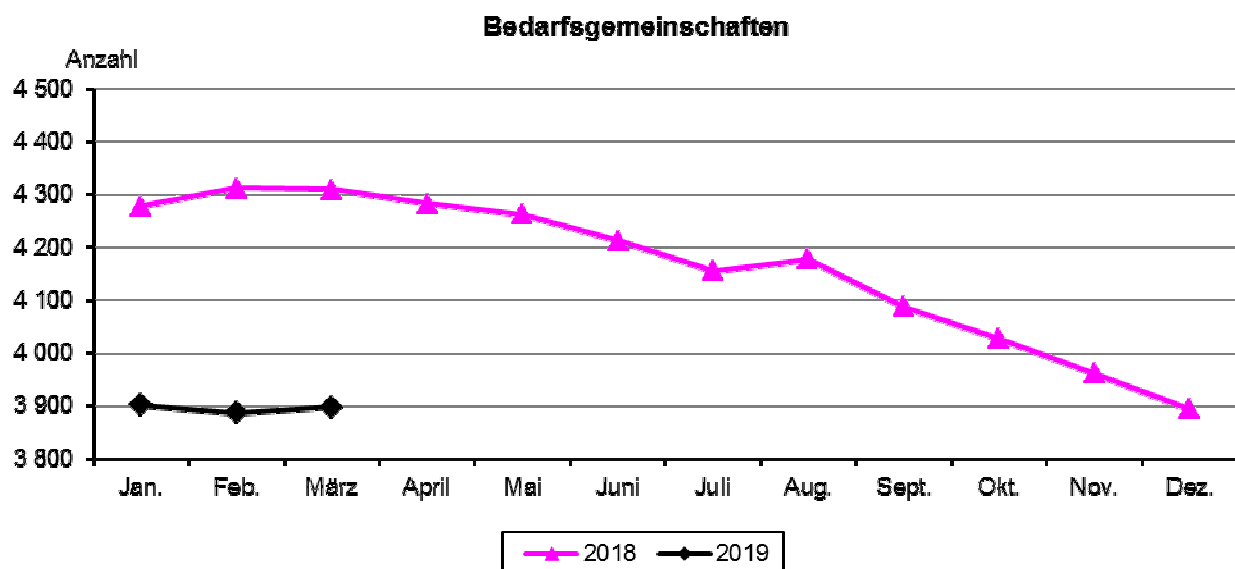

3.6.3.2. Übersicht über Personen in Bedarfsgemeinschaften (BG)

Stadt Jena	2019			2018		
	Januar	Februar	März	Januar	Februar	März
Bedarfsgemeinschaften (BG)	3 901	3 887	3 898	4 278	4 312	4 310
<u>davon:</u> mit 1 Person	2 383	2 367	2 379	2 619	2 638	2 644
mit 2 Personen	646	647	650	746	746	743
mit 3 Personen	391	394	392	436	441	436
mit 4 Personen	276	272	273	274	285	283
mit 5 und mehr Personen	205	207	204	203	202	204
BG mit erwerbsfähigen Leistungsberechtigten	3 882	3 863	3 877	4 261	4 286	4 289
<u>davon:</u> mit 1 erwerbsfähigen Leistungsberechtigten	3 045	3 024	3 040	3 328	3 347	3 349
mit 2 erwerbsfähigen Leistungsberechtigten	689	691	689	781	779	784
mit 3 erwerbsfähigen Leistungsberechtigten	98	95	92	107	113	113
mit 4 und mehr erwerbsfähigen Leistungsberechtigten	50	53	56	45	47	43
Personen in Bedarfsgemeinschaften insgesamt ¹⁾	7 100	7 094	7 096	7 660	7 731	7 717
<u>darunter:</u>						
Männer	3 714	3 702	3 718	3 984	4 024	4 027
Frauen	3 386	3 392	3 378	3 676	3 707	3 690
Deutsche	4 714	4 690	4 713	5 252	5 294	5 252
Ausländer	2 368	2 386	2 367	2 385	2 414	2 442
Personen unter 18 Jahre	2 230	2 252	2 225	2 332	2 360	2 351
Personen unter 25 Jahre	2 902	2 919	2 911	3 086	3 107	3 099
Personen in Bedarfsgemeinschaften insgesamt	7 100	7 094	7 096	7 660	7 731	7 717
<u>davon:</u> Leistungsberechtigte (LB)	6 763	6 803	6 766	7 346	7 440	7 401
davon: Regelleistungsberechtigte (RLB)	6 716	6 718	6 722	7 318	7 369	7 352
davon: Erwerbsfähige Leistungsberechtigte (ELB)	4 930	4 917	4 933	5 405	5 449	5 443
Nicht erwerbsfähige Leistungsberechtigte (NEF)	1 786	1 801	1 789	1 913	1 920	1 909
davon: Sonstige Leistungsberechtigte (SLB)	47	85	44	28	71	49
<u>davon:</u> Nicht Leistungsberechtigte (NLB)	337	291	330	314	291	316
davon: Kinder ohne Leistungsanspruch (KOL)	219	173	204	198	178	198
Vom Leistungsanspruch ausgeschlossene Personen (AUS)	118	118	126	116	113	118

¹⁾ einschließlich Fälle "ohne Angabe"

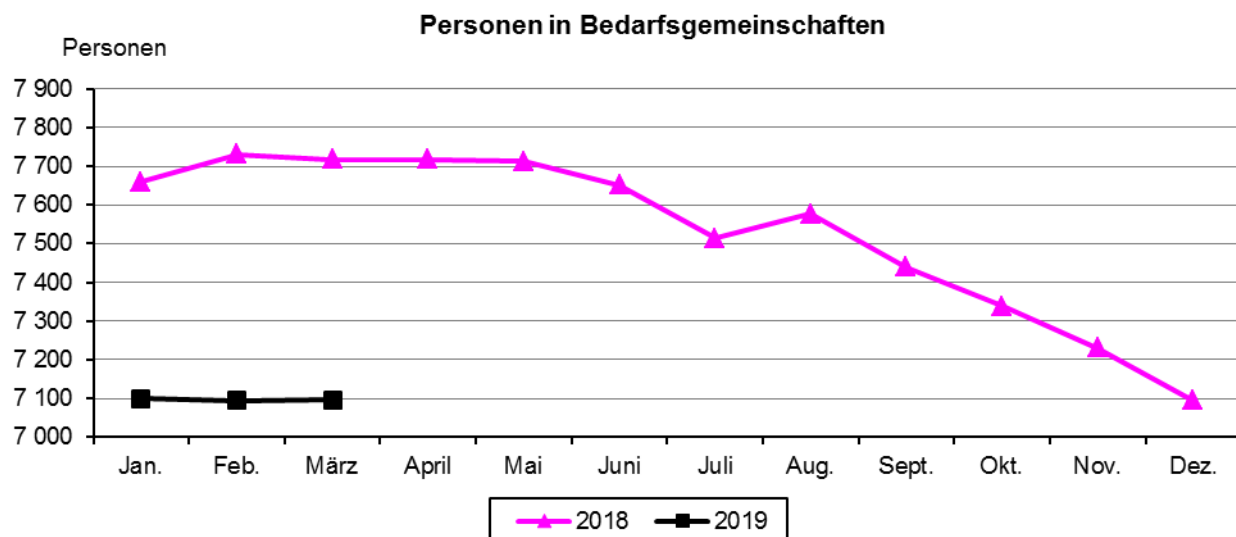

3.6.3.3. Leistungsberechtigte in Bedarfsgemeinschaften

Stadt Jena	2019			2018		
	Januar	Februar	März	Januar	Februar	März
Leistungsberechtigte (LB) ¹⁾	6 763	6 803	6 766	7 346	7 440	7 401
<u>darunter:</u>						
Männer	3 521	3 532	3 530	3 823	3 874	3 857
Frauen	3 242	3 271	3 236	3 523	3 566	3 544
Deutsche	4 434	4 459	4 445	.	5 042	4 990
Ausländer	2 312	2 327	2 306	2 336	2 376	2 389
unter 25 Jahre	2 654	2 713	2 676	2 862	2 905	2 870
25 bis unter 55 Jahre	3 284	3 252	3 245	3 622	3 666	3 663
55 Jahre und älter	825	.	845	.	.	.
Regelleistungsberechtigte (RLB) ¹⁾	6 716	6 718	6 722	7 318	7 369	7 352
<u>darunter:</u>						
Männer	3 503	3 491	3 509	3 813	3 842	3 833
Frauen	3 213	3 227	3 213	3 505	3 527	3 519
Deutsche	4 396	4 389	4 409	4 963	4 976	4 945
Ausländer	2 303	2 312	2 298	2 333	2 371	2 385
unter 25 Jahre	2 620	2 641	2 645	2 842	2 851	2 837
25 bis unter 55 Jahre	3 274	3 241	3 235	3 615	3 650	3 648
55 Jahre und älter	822	836	842	861	868	867
Erwerbsfähige Leistungsberechtigte (ELB) ¹⁾	4 930	4 917	4 933	5 405	5 449	5 443
<u>darunter:</u>						
Männer	2 609	2 595	2 609	2 883	2 905	2 898
Frauen	2 321	2 322	2 324	2 522	2 544	2 545
Deutsche	3 309	3 283	3 306	3 720	3 740	3 730
Ausländer	1 611	1 624	1 617	1 672	1 696	1 700
Alleinerziehende	664	667	661	727	730	725
unter 25 Jahre	875	879	896	970	972	970
25 bis unter 55 Jahre	3 254	3 223	3 217	3 595	3 631	3 628
55 Jahre und älter	801	815	820	840	846	845
Nicht erwerbsfähige Leistungsberechtigte (NEF) ¹⁾	1 786	1 801	1 789	1 913	1 920	1 909
<u>darunter:</u>						
Männer	894	896	900	930	937	935
Frauen	892	905	889	983	983	974
Deutsche	1 087	1 106	1 103	1 243	1 236	1 215
Ausländer	692	688	681	661	675	685
unter 3 Jahre	408	405	408	460	460	466
3 bis unter 6 Jahre	392	397	390	367	378	372
6 bis unter 15 Jahre	933	949	943	1 042	1 037	1 025
15 Jahre und älter	53	50	48	44	45	46
Sonstige Leistungsberechtigte (SLB)	47	85	44	28	71	49

¹⁾ einschließlich Fälle "ohne Angabe"

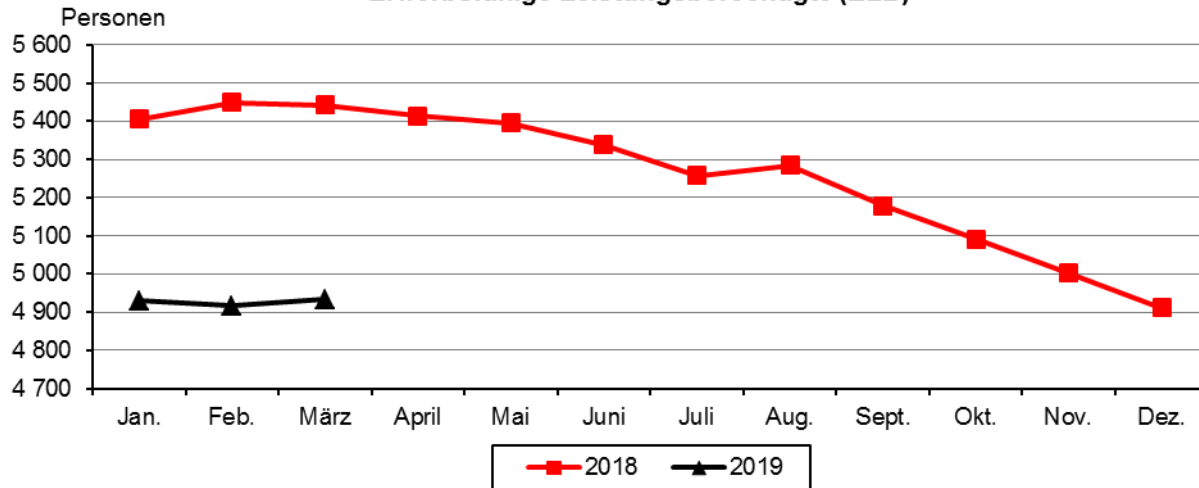
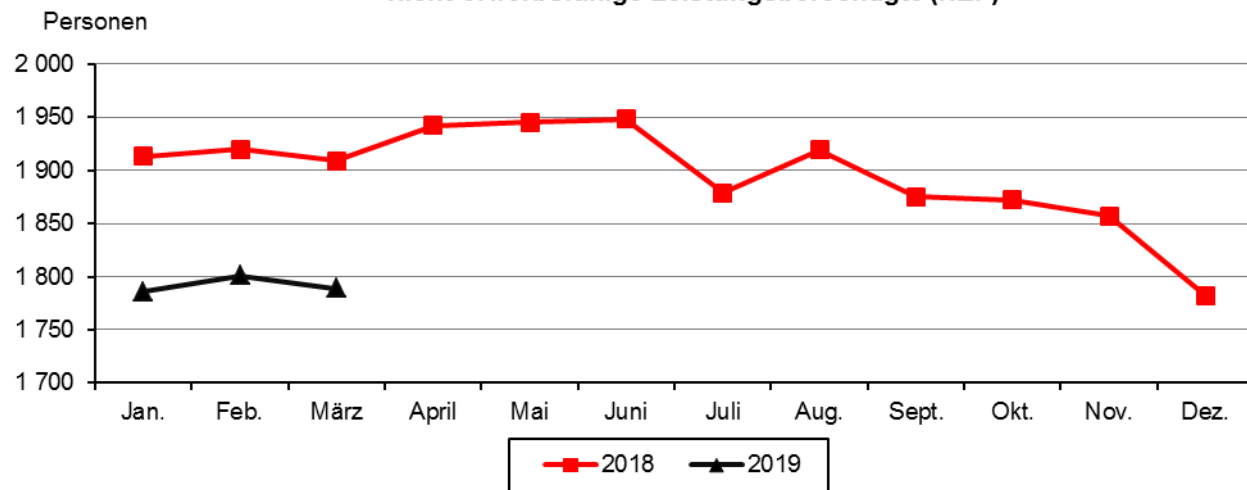
Erwerbsfähige Leistungsberechtigte (ELB)**Nicht erwerbsfähige Leistungsberechtigte (NEF)****3.6.3.4. Bestand an Bedarfsgemeinschaften und durchschnittliche Höhe der Leistungsansprüche je BG**

Stadt Jena	Einheit	2019			2018		
		Januar	Februar	März	Januar	Februar	März
Bestand an Bedarfsgemeinschaften	Anzahl	3 901	3 887	3 898	4 278	4 312	4 310
Durchschnittliche Höhe je BG insgesamt	€	844	850	857	843	845	839
darunter mit Anspruch auf die Leistungsart...							
Regelbedarf Arbeitslosengeld II							
Bestand an BG	Anzahl	3 333	3 313	3 314	3 668	3 678	3 664
Durchschnittliche Höhe je BG	€	389	389	391	385	388	387
Regelbedarf Sozialgeld							
Bestand an BG	Anzahl	491	488	486	588	569	542
Durchschnittliche Höhe je BG	€	169	170	172	158	163	168
Mehrbedarfe							
Bestand an BG	Anzahl	713	696	685	782	771	753
Durchschnittliche Höhe je BG	€	108	109	108	107	105	107
Kosten der Unterkunft							
Bestand an BG	Anzahl	3 705	3 710	3 745	4 083	4 130	4 116
Durchschnittliche Höhe je BG	€	329	333	337	332	334	332
Sozialversicherungsleistungen							
Bestand an BG	Anzahl	3 860	3 847	3 859	4 241	4 264	4 268
Durchschnittliche Höhe je BG	€	156	156	156	148	149	148

4. Wirtschaft

4.1. Gewerbean- und -abmeldungen

(Quelle: Thüringer Landesamt für Statistik)

Die Zuordnung der Unternehmen zu den Wirtschaftszweigen erfolgt ab 2008 anhand der "Klassifikation der Wirtschaftszweige, Ausgabe 2008" (WZ 2008) nach ihrer Haupttätigkeit

Wirtschaftsbereich	Veränderungsart	2017	2018	2019	2017	2018
		I. Quartal			Jahr	
insgesamt	Anmeldungen	197	186	165	661	675
	Abmeldungen	196	187	200	763	755
	Saldo	+ 1	- 1	- 35	- 102	- 80
davon: Land- und Forstwirtschaft, Fischerei	Anmeldungen	--	--	--	--	--
	Abmeldungen	--	--	--	--	--
	Saldo	--	--	--	--	--
Verarbeitendes Gewerbe	Anmeldungen	6	5	7	22	22
	Abmeldungen	9	5	10	26	34
	Saldo	- 3	--	- 3	- 4	- 12
Energie- und Wasserver- sorgung, Abwasser- und Abfallentsorgung ²⁾	Anmeldungen	3	--	.	3	2
	Abmeldungen	4	--	.	5	3
	Saldo	- 1	--	.	- 2	- 1
Baugewerbe	Anmeldungen	5	10	10	24	32
	Abmeldungen	13	7	9	45	39
	Saldo	- 8	+ 3	+ 1	- 21	- 7
Handel; Instandhaltung und Reparatur von Kfz	Anmeldungen	49	49	40	135	145
	Abmeldungen	32	37	50	134	168
	Saldo	+ 17	+ 12	- 10	+ 1	- 23
Verkehr und Lagerei	Anmeldungen	1	--	--	8	7
	Abmeldungen	1	1	3	7	10
	Saldo	--	- 1	- 3	+ 1	- 3
Gastgewerbe	Anmeldungen	20	20	12	59	48
	Abmeldungen	14	15	16	63	52
	Saldo	+ 6	+ 5	- 4	- 4	- 4
Information und Kommunikation	Anmeldungen	9	10	16	35	47
	Abmeldungen	12	14	16	42	43
	Saldo	- 3	- 4	--	- 7	+ 4
Finanz- und Versicherungs- dienstleistungen	Anmeldungen	14	11	14	53	35
	Abmeldungen	14	12	14	56	56
	Saldo	--	- 1	--	- 3	- 21
Erbringung von freiberuflichen, wissenschaftlichen und technischen Dienstleistungen	Anmeldungen	40	29	23	131	112
	Abmeldungen	34	32	25	150	116
	Saldo	+ 6	- 3	- 2	- 19	- 4
Erbringung von sonstigen wirtschaftlichen Dienstleistungen	Anmeldungen	19	23	14	84	100
	Abmeldungen	28	36	31	115	96
	Saldo	- 9	- 13	- 17	- 31	+ 4
Sonstige Wirtschaftsbereiche ¹⁾	Anmeldungen	31	29	29	107	125
	Abmeldungen	35	28	26	120	138
	Saldo	- 4	+ 1	+ 3	- 13	- 13

¹⁾ Bergbau und Gewinnung von Steinen und Erden, Grundstücks- und Wohnungswesen, Öffentliche Verwaltung, Verteidigung, Sozialversicherung, Erziehung und Unterricht, Gesundheits- und Sozialwesen, Kunst, Unterhaltung und Erholung, Erbringung von sonstigen Dienstleistungen

²⁾ 2019 in "Sonstigen Wirtschaftsbereichen" enthalten

4.2. Verarbeitendes Gewerbe

(Quelle: Thüringer Landesamt für Statistik, Rundungsdifferenzen wurden nicht ausgeglichen)

4.2.1. Ergebnisse der abrechnenden Betriebe mit 50 und mehr Beschäftigten

	Mengen- einheit	2019 p			2018 r		
		Januar	Februar	März	I. Quartal	Jahr	
Betriebe	Anzahl	38	39	39	39	39	38
Beschäftigte insgesamt	Personen	7 290	7 483	7 491	7 421	7 115	7 244
Geleistete Arbeitsstunden	1 000 Std.	1 052	1 024	1 067	3 143	3 055	11 961
Entgelte	1 000 €	31 372	32 491	33 941	97 804	89 573	393 953
Umsatz insgesamt	1 000 €	161 088	141 400	197 848	500 336	441 184	1 908 454
darunter: Auslandsumsatz	1 000 €	113 465	94 532	134 962	342 958	298 891	1 324 036
Exportquote	%	70,4	66,9	68,2	68,5	67,7	69,4

4.2.2. Umsatz je Arbeitstag, Arbeitsstunde und Beschäftigtem

Jahr	Zeitraum	Umsatz je ...					
		Arbeitstag		Arbeitsstunde		Beschäftigtem	
		Jena	Thüringen	Jena	Thüringen	Jena	Thüringen
		1 000 €		€			
2019 p	Januar	7 322	120 841	153	128	22 097	17 916
	Februar	7 070	133 081	138	133	18 896	17 828
	März	9 421	142 795	185	145	26 411	20 092
2018 r	Januar	6 598	114 694	136	120	20 462	17 331
	Februar	6 614	124 404	136	129	18 605	16 994
	März	7 798	135 339	162	142	22 927	19 302

4.2.3. Strukturdaten im Verarbeitenden Gewerbe 2018

(nach WZ 2008)

Betriebe mit 20 und mehr Beschäftigten	2018			
	Betriebe	Beschäftigte	Umsatz	
			insgesamt	Ausland
Anzahl ¹⁾	Personen ¹⁾	1 000 €		
insgesamt	71	8 364	2 033 988	1 373 139
Herstellung von Nahrungs- und Futtermitteln	1	.	.	.
Herstellung von Druckerzeugnissen; Vervielfältigung von bespielten Ton-, Bild- und Datenträgern	1	.	.	.
Herstellung von chemischen Erzeugnissen	1	.	.	.
Herstellung von pharmazeutischen Erzeugnissen	3	387	74 761	44 830
Herstellung von Gummi- und Kunststoffwaren	1	.	.	.
Herstellung von Glas und Glaswaren, Keramik, Verarbeitung von Steinen und Erden	3	630	124 432	98 023
Herstellung von Metallerzeugnissen	13	809	130 574	.
Herstellung von Datenverarbeitungsgeräten, elektronischen und optischen Erzeugnissen	28	4 664	1 070 871	710 728
Herstellung von elektrischen Ausrüstungen	2	.	.	.
Maschinenbau	10	661	176 620	124 724
Herstellung von Möbeln	1	.	.	.
Herstellung von sonstigen Waren	5	720	.	.
Reparatur und Installation von Maschinen und Ausrüstungen	2	.	.	.

¹⁾ Stand Ende September

4.3. Bauwirtschaft

Rundungsdifferenzen wurden nicht ausgeglichen

4.3.1. Gemeldete Baugenehmigungen ¹⁾

(Quelle: Thüringer Landesamt für Statistik)

	Mengen- einheit	2019 p				2018	
		Januar	Februar	März	I. Quartal	Jahr	
insgesamt einschließlich Baumaßnahmen an bestehenden Gebäuden							
Gebäude/Baumaßnahmen	Anzahl	13	8	10	31	59	243
Wohnungen insgesamt	Anzahl	4	1	91	96	59	383
Wohnfläche	100 m ²	7	4	43	54	64	399
veranschlagte Kosten der Bauwerke	1 000 €	1 883	8 240	12 374	22 497	19 542	153 845
Errichtung neuer Wohngebäude							
Gebäude	Anzahl	3	3	4	10	22	92
Wohnungen insgesamt	Anzahl	5	4	90	99	53	273
Wohnfläche	100 m ²	5	3	42	51	53	282
veranschlagte Kosten der Bauwerke	1 000 €	875	711	9 630	11 216	8 313	47 075
Errichtung neuer Nichtwohngebäude							
Gebäude	Anzahl	--	1	3	4	3	16
Wohnungen	Anzahl	--	--	--	--	--	88
Nutzfläche	100 m ²	--	33	15	48	10	299
veranschlagte Kosten der Bauwerke	1 000 €	--	7 309	2 506	9 815	2 089	67 478

¹⁾ von der Bauaufsichtsbehörde gemeldete Baugenehmigungen

4.3.2. Gemeldete Baufertigstellungen

(Quelle: eigene Ermittlungen)

	Mengen- einheit	2019				2018	
		Januar ¹⁾	Februar	März	I. Quartal	Jahr	
insgesamt einschließlich Baumaßnahmen an bestehenden Gebäuden ²⁾							
Gebäude/Baumaßnahmen	Anzahl	19	8	5	32	48	268
Wohnungen insgesamt	Anzahl	3	- 3	5	5	90	533
veranschlagte Kosten der Bauwerke	1 000 €	1 588	3 540	1 186	6 314	14 285	100 910
Errichtung neuer Wohngebäude							
Gebäude	Anzahl	--	.	.	3	16	91
Wohnungen insgesamt	Anzahl	--	.	.	3	85	315
Wohnfläche	100 m ²	--	.	.	5	68	288
veranschlagte Kosten der Bauwerke	1 000 €	--	.	.	889	9 605	44 247
Errichtung neuer Nichtwohngebäude							
Gebäude	Anzahl	--	.	--	.	.	9
Wohnungen	Anzahl	--	--	--	--	--	129
Nutzfläche	100 m ²	--	.	--	.	.	150
veranschlagte Kosten der Bauwerke	1 000 €	--	.	--	.	.	17 343

¹⁾ einschließlich Nachmeldungen

²⁾ einschließlich Bereinigung

Bei Fertigstellung von Baumaßnahmen an bestehenden Gebäuden wird der Wohnungssaldo zwischen Zu- und Abgang ausgewiesen.

4.3.3. Bauhauptgewerbe

Ergebnisse der abrechnenden Betriebe mit 20 und mehr Beschäftigten
(Quelle: Thüringer Landesamt für Statistik)

4.3.3.1. Übersichtstabelle

	Mengen- einheit	2019			2018		
		Januar	Februar	März	I. Quartal	Jahr	
Betriebe	Anzahl	5	5	5	5	5	5
Beschäftigte insgesamt	Personen	647	643	644	645	615	635
Geleistete Arbeitsstunden	1 000 Std.	34	39	51	125	104	692
Entgelte	1 000 €	2 022	1 733	1 906	5 662	5 213	25 750
Baugewerblicher Umsatz	1 000 €	8 166	7 792	13 164	29 122	17 795	148 674
davon: Hochbau	1 000 €	5 263	6 792	10 028	22 083	11 920	72 316
Tiefbau	1 000 €	2 903	1 000	3 136	7 039	5 875	76 358

4.3.3.2. Baugewerblicher Umsatz im Bauhauptgewerbe nach Bauarten

	2019		2018	
	I. Quartal		Jahr	
	1 000 €			
Baugewerblicher Umsatz insgesamt	29 122	17 795	148 674	
davon im:				
Hochbau	22 083	11 920	72 316	
davon im:				
Wohnungsbau	3 447	4 975	20 682	
Gewerblichen Bau ¹⁾	13 401	5 741	40 640	
Öffentlichen Bau und Straßenbau	5 235	1 204	10 994	
Tiefbau	7 039	5 875	76 358	
davon im:				
Gewerblichen Bau ¹⁾	3 916	2 493	32 507	
Öffentlichen Bau und Straßenbau	3 123	3 382	43 851	
darunter: Straßenbau	1 422	742	17 723	

¹⁾ einschließlich landwirtschaftlicher Bau sowie Bauten für Unternehmen von Bahn und Post

4.3.4. Ausbaugewerbe

Ergebnisse der abrechnenden Betriebe mit 23 und mehr Beschäftigten
(Quelle: Thüringer Landesamt für Statistik)

	Mengen- einheit	2019	2018	
		I. Quartal	Jahr	
Betriebe ¹⁾	Anzahl	8	9	9
Beschäftigte insgesamt ¹⁾	Personen	734	776	750
Geleistete Arbeitsstunden	1 000 Std.	277	253	1 143
Entgelte	1 000 €	5 295	5 018	21 842
ausbaugewerblicher Umsatz	1 000 €	13 194	8 794	59 635

¹⁾ Jahreswerte im Durchschnitt, Vierteljahreswerte zum Stichtag

4.4. Insolvenzverfahren

(Quelle: Thüringer Landesamt für Statistik)

Zeitraum 1)	Nach der Gesamtvollstreckungsordnung beantragte Verfahren							
	insgesamt		davon:				Voraussichtliche Forderungen	
			eröffnete		mangels Masse abgewiesene			
	Thüringen	dar.: Jena	Thüringen	dar.: Jena	Thüringen	dar.: Jena	Thüringen	dar.: Jena
Anzahl						1 000 €		
1994	935	32	269	11	666	21	402 941	.
1995	1 262	50	364	15	898	35	849 413	.
1996	1 626	59	408	18	1 218	41	898 773	.
1997	1 781	73	440	14	1 341	59	1 082 426	.
1998	1 584	73	471	17	1 113	56	988 259	.
2000	1 724	71	809	33	908	38	1 068 228	31 529
2001	1 740	47	894	24	830	23	1 167 479	27 931
2002	2 662	58	1 966	35	678	23	2 052 144	11 361
2003	2 970	90	2 231	68	716	22	1 063 902	17 714
2004	3 180	105	2 410	68	752	37	1 022 052	44 090
2005	3 869	126	3 275	106	581	20	953 867	23 622
2006	4 767	152	4 318	134	441	18	768 113	17 670
2007	4 580	179	4 311	162	253	17	583 048	29 559
2008	4 012	145	3 703	131	292	14	738 012	12 446
2009	4 274	167	3 968	150	271	17	986 211	23 548
2010	4 200	180	3 861	153	309	27	692 226	33 899
2011	3 779	126	3 505	100	261	26	512 680	25 487
2012	3 739	92	3 485	71	230	21	536 386	23 629
2013	3 142	114	2 904	86	216	28	467 073	29 386
2014	3 028	96	2 772	73	237	23	540 266	9 741
2015	2 719	106	2 496	89	214	17	425 349	15 398
2016	2 848	96	2 547	83	258	13	361 076	10 296
2017	2 646	81	2 350	62	247	17	461 839	11 074
2018	2 489	107	2 261	91	188	15	291 711	11 194
I. Quartal 2018	635r	21	566r	17	59r	3	69 460r	2 669
I. Quartal 2019	593	28	539	20	42	4	321 086	3 275

1) für 1999 liegen wegen Umstellung der Erhebung keine Angaben vor

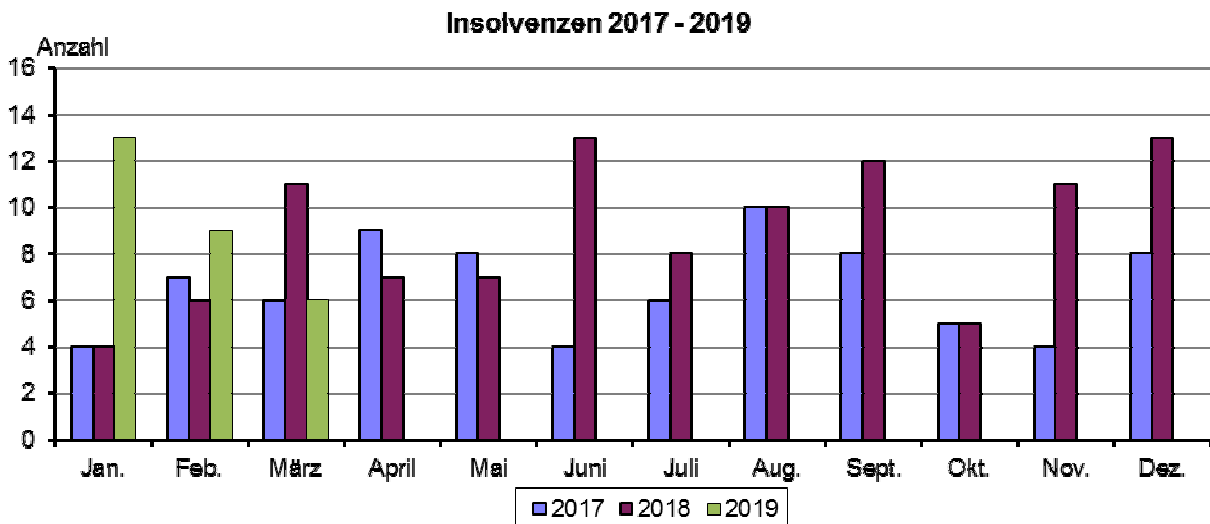

5. Preise

(Quelle: Thüringer Landesamt für Statistik)

5.1. Verbraucherpreisindex in Thüringen

(Basis: 2015 = 100)

5.1.1. Verbraucherpreisindex in Thüringen nach Hauptgruppen

Verbraucherpreisindex	Wägungsanteil in Promille	2019			2018		
		Januar	Februar	März	Januar	Februar	März
Gesamtindex	1 000,0	103,5	103,8	104,2	102,2	102,5	103,0
<u>davon nach Hauptgruppen :</u>							
Nahrungsmittel und alkoholfreie Getränke	96,9	107,4	108,2	107,5	107,4	107,1	107,3
Alkoholische Getränke, Tabakwaren	37,8	109,7	110,1	110,4	105,9	106,1	107,2
Bekleidung und Schuhe	45,3	100,8	101,2	103,1	100,0	99,5	104,3
Wohnung, Wasser, Strom, Gas u.a. Brennstoffe	324,7	103,0	103,0	103,2	101,5	101,4	101,5
Möbel, Leuchten, Geräte u. a. Haushaltszubehör	50,0	102,6	103,0	102,6	101,8	102,0	101,9
Gesundheit	46,1	102,9	103,1	103,8	102,3	102,6	102,7
Verkehr	129,1	105,5	105,2	106,0	103,6	104,1	103,5
Post und Telekommunikation	26,7	96,3	96,4	96,3	97,1	97,0	96,8
Freizeit, Unterhaltung und Kultur	113,4	96,9	98,9	100,2	96,6	98,6	101,0
Bildungswesen	9,0	105,8	105,8	106,2	104,1	104,4	104,4
Gaststätten- und Beherbergungsdienstleistungen	46,8	109,1	109,4	109,7	106,9	107,3	107,6
andere Waren und Dienstleistungen	74,3	105,1	105,3	105,3	103,1	103,3	103,7

Verbraucherpreisindex - Gesamtindex 2018 und 2019

Basis: 2015 = 100

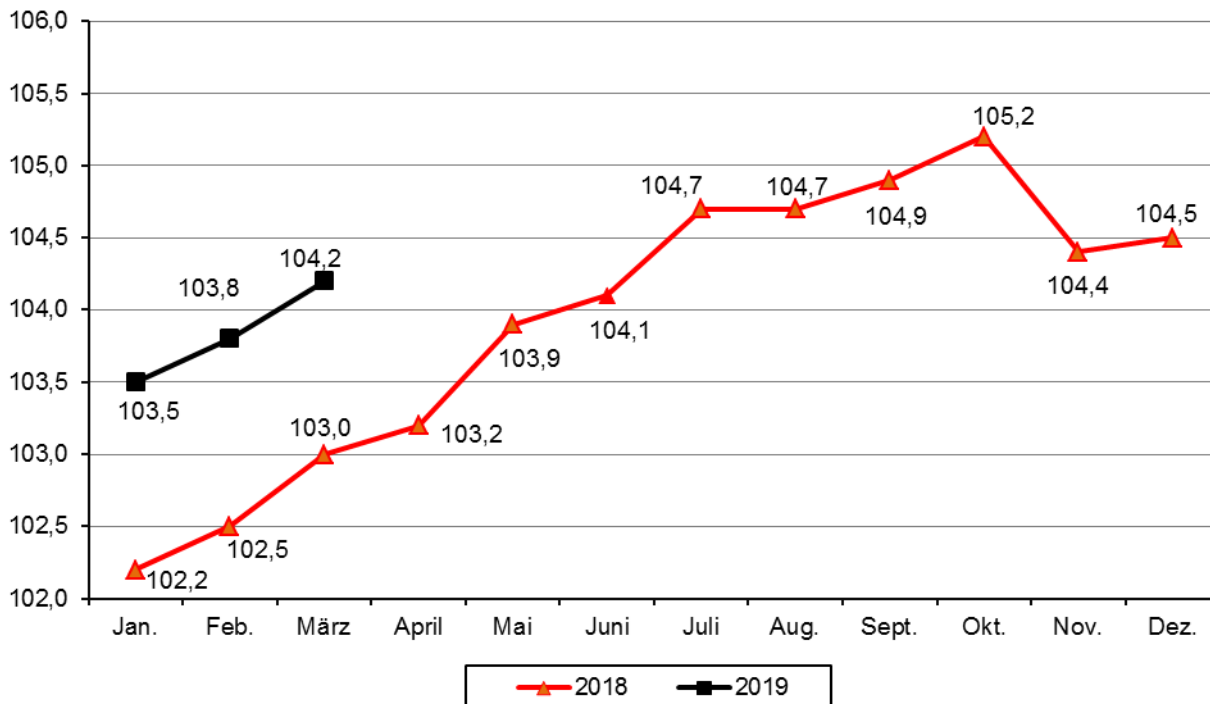

5.1.2. Detaillierte Verbraucherpreisindizes in Thüringen

Verbraucherpreisindex	Wägungsanteil in Promille	2019			2018		
		Januar	Februar	März	Januar	Februar	März
Index Wohnungsmieten einschl. Nebenkosten	232,8	103,3	103,4	103,6	102,2	102,3	102,3
Wohnungsnettomieten	196,3	103,0	103,2	103,4	102,0	102,1	102,1
Wohnungsnebenkosten zusammen	36,4	105,1	104,9	105,0	103,4	103,4	103,4
<u>davon:</u>							
Wasserversorgung	7,1	100,1	100,2	100,2	100,1	100,1	100,1
Abwasserentsorgung	5,9	99,1	97,9	97,9	99,1	99,1	99,1
Müllabfuhr	5,9	108,4	108,4	108,4	106,6	106,6	106,6
andere Dienstleistungen	17,6	107,9	108,0	108,1	105,0	105,0	105,1
Index Strom, Gas u. a. Brennstoffe	68,8	100,3	100,3	100,5	98,0	97,4	97,6
<u>davon:</u>							
Strom	25,9	103,4	103,4	103,4	103,1	103,1	103,1
Gas	24,8	94,1	94,1	94,3	94,7	94,5	94,5
Heizöl	11,5	107,1	106,7	107,7	96,8	93,3	94,8
feste Brennstoffe	1,4	105,1	105,1	105,1	102,9	102,7	102,8
Fernwärme u. A.	5,2	98,5	99,0	99,0	90,1	90,1	90,1
Kraftfahrer - Preisindex	122,9	105,0	104,8	105,4	103,2	103,9	103,2
<u>davon:</u>							
Kraftwagen	32,7	106,2	106,4	106,6	103,9	103,9	104,0
Krafträder ohne E-Bike oder Pedelec	1,2	107,2	107,3	107,2	105,7	105,7	105,9
Kraftstoffe	35,0	100,0	98,9	101,0	100,0	101,5	97,8
Ersatzteile, Zubehör	6,2	102,1	102,4	102,3	102,5	103,0	102,7
Reparaturen, Inspektion	19,7	112,8	112,6	112,9	108,7	109,4	111,2
Miete für Garage und Stellplatz	11,1	105,3	104,8	105,0	105,3	105,3	105,3
Fahrschule und Führerscheinegebühr	2,2	129,0	131,4	131,6	117,0	117,5	117,6
Kfz-Versicherung	8,2	100,0	101,0	99,0	97,5	98,7	99,7
Kfz-Steuer	6,2	100,9	101,7	101,7	100,1	100,0	100,0

5.2. Jahresteuerrate in Thüringen

(Basis: 2015 = 100)

5.2.1. Jahresteuerrate nach Hauptgruppen in Thüringen im Monat

Jahresteuerrate	2019			2018		
	Januar	Februar	März	Januar	Februar	März
Gesamtindex	1,3	1,3	1,2	1,3	1,2	1,5
<u>davon nach Hauptgruppen :</u>						
Nahrungsmittel und alkoholfreie Getränke	0,0	1,0	0,2	3,6	1,5	3,4
Alkoholische Getränke, Tabakwaren	3,6	3,8	3,0	2,2	2,0	3,8
Bekleidung und Schuhe	0,8	1,7	- 1,2	1,6	2,8	2,0
Wohnung, Wasser, Strom, Gas u. a. Brennstoffe	1,5	1,6	1,7	0,8	0,7	0,9
Möbel, Leuchten, Geräte u. a. Haushaltszubehör	0,8	1,0	0,7	0,6	0,7	0,5
Gesundheit	0,6	0,5	1,1	0,6	0,7	0,9
Verkehr	1,8	1,1	2,4	1,7	2,1	1,7
Post und Telekommunikation	- 0,8	- 0,6	- 0,5	- 1,3	- 1,3	- 1,2
Freizeit, Unterhaltung und Kultur	0,3	0,3	- 0,8	0,9	0,6	2,1
Bildungswesen	1,6	1,3	1,7	- 1,2	- 2,2	- 2,2
Gaststätten- und Beherbergungsdienstleistungen	2,1	2,0	2,0	2,6	2,4	2,4
andere Waren und Dienstleistungen	1,9	1,9	1,5	1,3	1,4	1,6

5.2.2. Jahresteuerrate ausgewählter Gruppen in Thüringen im Monat

Jahresteuerrate	2019			2018		
	Januar	Februar	März	Januar	Februar	März
Index Wohnungsmieten einschl. Nebenkosten	1,1	1,1	1,3	0,8	0,8	0,9
Wohnungsnettomieten	1,0	1,1	1,3	0,7	0,8	0,8
Wohnungsnebenkosten zusammen	1,6	1,5	1,5	1,3	1,1	1,0
<u>davon:</u>						
Wasserversorgung	0,0	0,1	0,1	1,0	0,1	0,1
Abwasserentsorgung	0,0	- 1,2	- 1,2	0,5	0,5	0,5
Müllabfuhr	1,7	1,7	1,7	0,4	0,4	0,4
andere Dienstleistungen	2,8	2,9	2,9	1,9	1,7	1,7
Index Strom, Gas u. a. Brennstoffe	2,3	3,0	3,0	0,9	0,2	0,8
<u>davon:</u>						
Strom	0,3	0,3	0,3	0,7	0,7	0,7
Gas	- 0,6	- 0,4	- 0,2	- 2,5	- 2,5	- 1,9
Heizöl	10,6	14,4	13,6	8,5	3,3	7,0
feste Brennstoffe	2,1	2,3	2,2	4,6	4,4	4,7
Fernwärme u. A.	9,3	9,9	9,9	2,0	2,0	2,0
Kraftfahrer - Preisindex	1,7	0,9	2,1	1,0	1,7	1,3
<u>davon:</u>						
Kraftwagen	2,2	2,4	2,5	1,7	1,5	1,4
Krafträder ohne E-Bike oder Pedelec	1,4	1,5	1,2	1,8	1,2	1,3
Kraftstoffe	0,0	- 2,6	3,3	- 0,9	0,9	- 1,0
Ersatzteile, Zubehör	- 0,4	- 0,6	- 0,4	1,3	2,2	1,9
Reparaturen, Inspektion	3,8	2,9	1,5	5,3	5,3	6,4
Miete für Garage und Stellplatz	0,0	- 0,5	- 0,3	0,4	0,4	0,4
Fahrschule und Führerscheingebühr	10,3	11,8	11,9	8,1	8,6	8,4
Kfz-Versicherung	2,6	2,3	- 0,7	- 3,9	- 2,5	- 1,5
Kfz-Steuer	0,8	1,7	1,7	0,2	0,0	0,0

6. Wohnen und Bauen

6.1. Wohngeldberechnungen und -bewilligungen (Quelle: Fachdienst Soziales, Team Wohnen/Wohngeld)

	Mengen- einheit	2019			2018		
		Januar	Februar	März	I. Quartal	Jahr	
durchgeführte Berechnungen	Anzahl	249	472	305	1 026	1 017	3 804
darunter:							
Bewilligungen	Anzahl	193	349	232	774	720	2 752
davon: Mietzuschuss	Anzahl	190	343	231	764	714	2 723
Lastenzuschuss	Anzahl	3	6	1	10	6	29
Anteil der Bewilligungen an den durchgeführten Berechnungen	%	77,5	73,9	76,1	75,4	70,8	72,3

Ab 1.1.2016 gilt das neue Wohngeldgesetz.

6.2. Wohnberechtigungsbescheinigungen

(Quelle: Fachdienst Soziales/Team Wohnen/Wohnberechtigungsbescheinigungen)

	2019 p				2018 p	
	Januar	Februar	März	I. Quartal		Jahr
	Anzahl					
angenommene Anträge im Berichtszeitraum	24	16	28	68	59	201
ausgestellte Wohnberechtigungsbescheinigungen	24	16	28	68	59	201
davon: Einraumwohnungen	8	10	15	33	28	113
Zweiraumwohnungen	8	3	7	18	14	46
Dreiraumwohnungen	6	2	4	12	12	30
Wohnungen mit 4 und mehr Wohnräumen	2	1	2	5	5	12
Ablehnungsbescheide	--	--	--	--	--	--

6.3. Vermittelte Wohnungen mit Belegungsbindung

(Quelle: Fachdienst Soziales/Team Wohnen/Wohnberechtigungsbescheinigungen)

	2019 p				2018 p	
	Januar	Februar	März	I. Quartal		Jahr
	Anzahl					
vermittelte Wohnungen insgesamt	3	5	7	15	25r	98
davon: Einraumwohnungen	1	2	3	6	4	32
Zweiraumwohnungen	2	2	2	6	11	39
Dreiraumwohnungen	--	1	1	2	10r	24
Wohnungen mit 4 und mehr Wohnräumen	--	--	1	1	--	3

Angaben sind vorläufig, da u. a. Wohnberechtigungsbescheinigung 1 Jahr gelten und die Wohnung nicht sofort bezogen wird

6.4. Gebäude- und Wohnungsbestand

(Quelle: eigene Fortschreibung, Basis Gebäude- und Wohnungszählung 1995)

I. Quartal 2019	Wohn- ge- bäude	NWG mit Wohn- raum	Wohnungen in Wohn- und Nichtwohngebäuden ¹⁾										Räume gesamt ²⁾	Wohn- fläche 100 m ²
			insge- samt	davon mit ... Räumen ²⁾							7 und mehr WE	Räume ²⁾		
				1	2	3	4	5	6					
				Anzahl p										
Bestand 31.12.2018	15 197	-- ⁴⁾	59 474	3 719	6 152	12 332	19 849	10 438	4 364	2 620	19 537	230 326	42 077	
+ Zugang Neubau ³⁾	3	1	3	--	--	--	1	--	--	2	15	19	5	
+ Zugang BM ³⁾	22	1	77	1	18	4	21	18	8	7	53	324	66	
- Totalabgang ³⁾	1	--	1	--	--	--	--	1	--	--	--	5	1	
- Abgang BM ³⁾	21	--	75	--	17	4	10	1	21	22	160	377	58	
Bereinigung	1	--	2	--	1	-2	4	--	--	-1	-7	5	-1	
Bestand 31.3.2019	15 201	-- ⁴⁾	59 480	3 720	6 154	12 330	19 865	10 454	4 351	2 606	19 438	230 292	42 088	

Zugang Neubau = + Zugang durch Neubau ³⁾

Zugang BM = + Zugang durch Baumaßnahmen an bestehenden Gebäuden ³⁾

Abgang BM = - Abgang durch Baumaßnahmen an bestehenden Gebäuden ³⁾

Bereinigung = Sonstige Veränderungen durch Bereinigungen

¹⁾ ohne Wohnheime ²⁾ einschließlich Küchen

³⁾ einschließlich Nachmeldungen

⁴⁾ Nach Umstellung des Erfassungsprogramms sind die Veränderungen bei Nichtwohngebäuden (NWG) mit Wohnraum darstellbar, Bestände liegen nicht vor.

7. Tourismus

Beherbergungsstätten, Gäste, Betten und Kapazitätsauslastung

(Quelle: Thüringer Landesamt für Statistik)

	2019 p				2018	
	Januar	Februar	März	I. Quartal p ³⁾	Jahr	
Beherbergungsstätten insgesamt						
geöffnete Beherbergungsstätten	29	29	30	x	x	x
Anteil in % ¹⁾	96,7	96,7	100,0	x	x	x
angebotene Betten/Schlafgelegenheiten	2 022	2 011	2 041	x	x	x
Anteil in % ²⁾	90,6	90,0	91,2	x	x	x
durchschnittliche Auslastung der angebotenen Betten in %	32,3	37,8	41,3	37,3	35,8	43,0
Ankünfte insgesamt	12 252	12 819	15 061	40 149	37 408	198 505
darunter: Auslandsgäste	1 572	2 044	2 073	5 717	5 512	29 524
Übernachtungen insgesamt	20 277	21 242	25 822	67 477	63 852	334 627
darunter: Auslandsgäste	2 879	3 906	4 192	10 965	10 431	55 866
durchschnittliche Aufenthaltsdauer in Tagen insgesamt	1,7	1,7	1,7	1,7	1,7	1,7
darunter: Auslandsgäste	1,8	1,9	2,0	1,9	1,9	1,9
darunter: Hotels (ohne Hotels garnis)						
geöffnete Hotels	9	9	9	x	x	x
angebotene Betten/Schlafgelegenheiten	1 132	1 132	1 132	x	x	x
durchschnittliche Auslastung der angebotenen Betten in %	37,3	41,8	44,1	41,0	39,0	44,8
Ankünfte insgesamt	8 379	8 742	9 806	26 927	25 304	131 820
darunter: Auslandsgäste	1 297	1 750	1 747	4 794	4 752	24 799
Übernachtungen insgesamt	13 093	13 183	15 462	41 738	39 711	206 395
darunter: Auslandsgäste	2 223	2 803	3 018	8 044	7 697	41 077
durchschnittliche Aufenthaltsdauer in Tagen insgesamt	1,6	1,5	1,6	1,6	1,6	1,6
darunter: Auslandsgäste	1,7	1,6	1,7	1,7	1,6	1,7
darunter: Gasthöfe						
geöffnete Gasthöfe	6	6	6	x	x	x
angebotene Betten/Schlafgelegenheiten	251	251	251	x	x	x
durchschnittliche Auslastung der angebotenen Betten in %	30,8	33,9	38,9	34,6	32,5	44,0
Ankünfte insgesamt	1 211	1 305	1 712	4 228	4 291	22 832
darunter: Auslandsgäste	51	54	74	179	189	1 160
Übernachtungen insgesamt	2 398	2 386	3 025	7 809	7 345	40 315
darunter: Auslandsgäste	107	103	153	363	391	2 409
durchschnittliche Aufenthaltsdauer in Tagen insgesamt	2,0	1,8	1,8	1,8	1,7	1,8
darunter: Auslandsgäste	2,1	1,9	2,1	2,0	2,1	2,1

¹⁾ Anteil der geöffneten Beherbergungsstätten an den Beherbergungsstätten insgesamt

²⁾ Anteil der aktuell angebotenen Betten/Schlafgelegenheiten am maximalen Angebot an Betten/
Schlafgelegenheiten der letzten 13 Monate

³⁾ einschl. Korrekturen im Januar und Februar

8. Verkehr

8.1. Straßenverkehrsunfälle

(Quelle: Thüringer Landesamt für Statistik)

Unfallkategorie ----- Verunglückte Personen	2019 p				Zu- (+) bzw. Abnahme (-) gegenüber IV. Qu. 2018	2018	
	Januar	Februar	März	I. Quartal		I. Quartal	Jahr
Anzahl							
Unfälle insgesamt	250	201	242	693	- 98	682	2 950
davon:							
Unfälle mit Personenschaden insgesamt	21	23	22	66	- 17	58	346
Unfälle mit nur Sachschaden insgesamt	229	178	220	627	- 81	624	2 604
davon:							
schwerwiegende Unfälle ¹⁾	5	7	5	17	5	25	57
sonst. Unfälle unter Einfluss berauschender Mittel ²⁾	2	--	1	3	- 2	6	15
übrige Sachschadensunfälle	222	171	214	607	- 84	593	2 532
Verunglückte Personen insgesamt	27	28	32	87	- 11	79	411
davon: getötete Personen	--	--	--	--	--	--	1
verletzte Personen	27	28	32	87	- 11	79	410
davon: schwerverletzte Personen	1	2	4	7	3	9	37
leichtverletzte Personen	26	26	28	80	- 14	70	373

¹⁾ Straftatbestand oder Ordnungswidrigkeit und gleichzeitig mindestens ein Kfz nicht mehr fahrbereit

²⁾ Unfallbeteiligter stand unter Einfluss berauschender Mittel und alle beteiligten Kfz waren fahrbereit

8.2. Erteilung von Fahrerlaubnissen

(Quelle: Fachdienst Bürger- und Familienservice/Fahrerlaubnisbehörde)

	2019				2018	
	Januar	Februar	März	I. Quartal	Jahr	
Anzahl						
erteilte/ausgestellte						
Fahrerlaubnisse	122	107	102	331	278	1 160
davon an: männlich	76	75	65	216	175	748
weiblich	46	32	37	115	103	412
Fahrerlaubnisse zur Fahrgastbeförderung	5	4	1	10	9	34
davon an: männlich	4	4	1	9	9	31
weiblich	1	--	--	1	--	3
Internationale Führerscheine	83	64	68	215	199	708
davon an: männlich	46	42	42	130	123	454
weiblich	37	22	26	85	76	254
Erweiterungen	3	6	11	20	27	198
davon an: männlich	3	6	11	20	26	161
weiblich	--	--	--	--	1	37

8.3. Bestände Kraftfahrzeuge

(Quelle: Örtliches Fahrzeugregister, eigene Ermittlungen)

8.3.1. Bestandsentwicklung Kraftfahrzeuge

aktive Kraftfahrzeuge	2019			2018		
	Januar	Februar	März	Januar	Februar	März
	Anzahl					
Kfz - Bestände insgesamt	55 714	55 705	55 795	54 882	54 898	55 077
davon:						
PKW	44 610	44 591	44 552	44 107	44 087	44 190
LKW	3 055	3 053	3 146	2 877	2 886	2 909
Busse	53	52	52	49	49	52
Zugmaschinen	437	438	439	404	429	432
Krafträder	2 944	2 954	2 984	2 933	2 917	2 950
sonstige Fahrzeuge	449	447	450	420	418	422
Anhänger	4 166	4 170	4 172	4 092	4 112	4 122

8.3.2. Neuzulassung fabrikneuer Fahrzeuge

fabrikneue Fahrzeuge	2019			2018		
	Januar	Februar	März	I. Quartal	Jahr	
	Anzahl					
Neuzulassungen insgesamt	449	403	562	1 414	1 159	5 068
darunter:						
PKW	380	276	328	984	927	3 963
LKW	57	100	186	343	158	791
Krafträder	2	14	35	51	28	130

Neu zugelassene PKW 2016 bis 2019

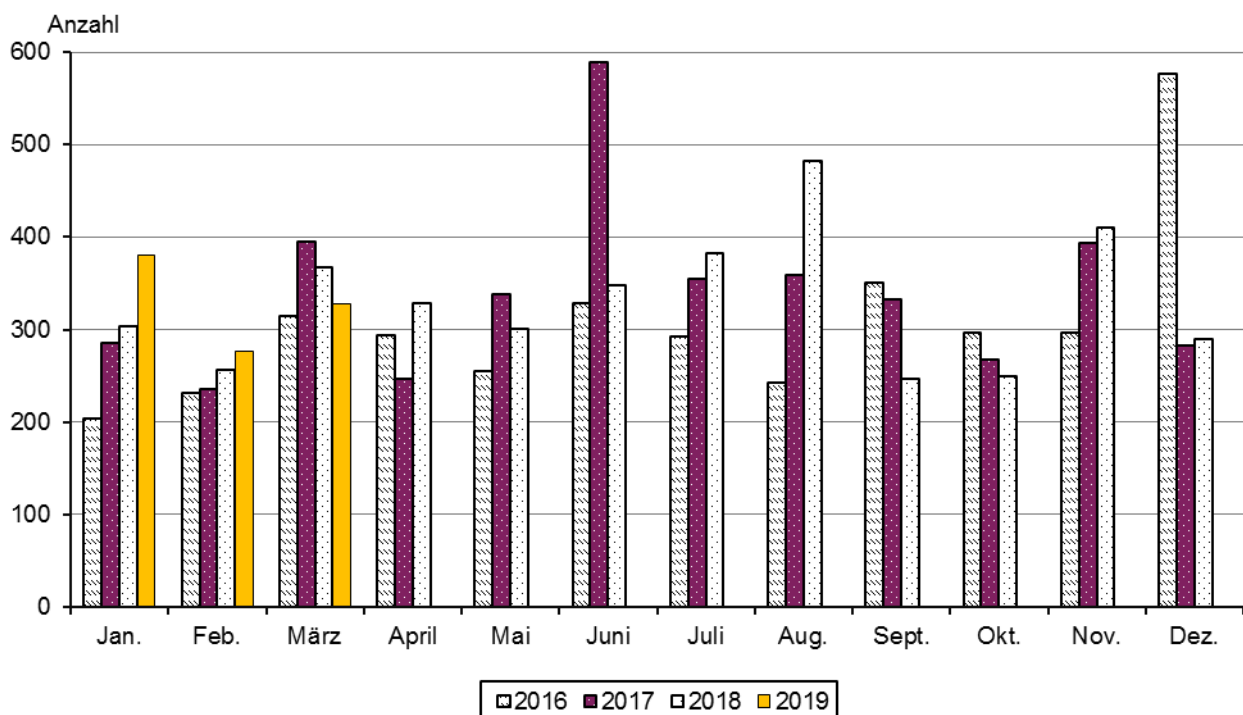

8.4. Stadtlinienerverkehr

(Quelle: Jenaer Nahverkehr GmbH)

Stadtlinienerverkehr	Mengen- einheit	2019	2018	
		I. Quartal		Jahr
Fahrzeugbestand im Durchschnitt				
Straßenbahnen	Anzahl	38	38	38
Omnibusse	Anzahl	44	42	43
Gefahrene Wagenkilometer				
Straßenbahnen	1 000 km	537	560	2 212
Omnibusse	1 000 km	468	441	1 858

9. Umwelt und Energie

9.1. Immissionen und Lufttemperatur

(Quelle: Thüringer Landesamt für Umwelt, Bergbau und Naturschutz)

9.1.1. Ozon, Staub und Stickstoffdioxid

(Angaben in $\mu\text{g}/\text{m}^3$ Luft)

Monatsmittel an Messorten	2019			2018		
	Januar	Februar	März	Januar	Februar	März
Dammstr.						
Ozon (O ₃)	42	33	58	35	32	45
Staub	14	19	12	12	25	21
Stickstoffdioxid (NO ₂)	17	26	14	17	25	20
Westbahnhofstr.						
Stickstoffdioxid (NO ₂)	27	39	28	29	34	34

Ozon: Informationsschwelle: 180 $\mu\text{g}/\text{m}^3$ als 1-h-Mittelwert, Alarmschwelle: 240 $\mu\text{g}/\text{m}^3$ als 1-h-Mittelwert

Staub: Grenzwert für menschliche Gesundheit: 50 $\mu\text{g}/\text{m}^3$ als Tagesmittelwert (35 Überschreitungen im Jahr sind zulässig)

Stickstoffdioxid: Kurzzeit-Grenzwert für Schutz der menschlichen Gesundheit von 200 $\mu\text{g}/\text{m}^3$ (einzuhalten ab 2010)

9.1.2. Lufttemperatur und Relative Feuchte

(Angaben in °C und %)

Messort Dammstr.		2019			2018		
		Januar	Februar	März	Januar	Februar	März
Temperatur	Monatsminimum der 1-h-Mittel	- 11,2	- 5,8	- 2,4	- 2,2	- 15,0	- 11,9
	Monatsminimum der Tagesmittel	- 7,4	0,4	4,1	0,7	- 9,9	- 7,2
	Monatsmittel	1,1	4,3	7,8	4,5	- 2,0	3,1
	Monatsmaximum der 1-h-Mittel	8,8	20,9	22,3	14,0	10,0	19,8
	Monatsmaximum der Tagesmittel	6,9	7,9	11,4	10,3	3,6	13,2
Relative Feuchte	Monatsmaximum der 1-h-Mittel	99	98	99	100	99	99
	Monatsmaximum der Tagesmittel	93	92	84	98	90	93
	Monatsmittelwert	82	72	72	85	80	77

9.2. Ver- und Entsorgung

9.2.1. Elektrizitätsverteilung

(Quelle: Stadtwerke Jena Netze GmbH)

	2019				2018	
	Januar	Februar	März	I. Quartal	Jahr	
	Megawattstunden					
Elektrizitätsnetzbezug	44 563	39 096	45 180	128 839	134 717	517 489
Netzabgabe an: Kunden mit Leistungsmessung (Sondervertragskunden)	26 956	24 120	29 913	80 989	85 560	344 134
Kunden ohne Leistungsmessung (Privathaushalte und Gewerbe)	16 521	14 022	14 164	44 707	45 654	160 733

9.2.2. Erdgasverteilung

(Quelle: Stadtwerke Jena Netze GmbH)

	2019				2018	
	Januar	Februar	März	I. Quartal	Jahr	
	Megawattstunden					
Netzbezug	303 741	228 924	173 812	706 477	842 229	2 031 358
Netzabgabe an: Heizkraftwerk Jena - Winzerla ¹⁾	215 196	160 231	114 745	490 172	612 251	1 463 498
Kunden mit Leistungsmessung (Sondervertragskunden)	19 472	16 684	16 709	52 865	41 014	177 596
Kunden ohne Leistungsmessung (Privathaushalte und Gewerbe)	69 072	52 008	42 358	163 438	188 964	390 264
darunter: private Haushalte	57 476	43 977	35 414	136 867	157 508	327 665

¹⁾ Das Heizkraftwerk ist seit Ende 2010 Netzkunde der Stadtwerke Energie Jena-Pößneck GmbH.

9.2.3. Fernwärmeversorgung

(Quelle: Stadtwerke Jena Netze GmbH)

	2019				2018	
	Januar	Februar	März	I. Quartal	Jahr	
	Megawattstunden					
Bezug	73 328	56 077	48 173	177 578	202 569	481 391
Fernwärmeabgabe	66 637	49 386	41 482	157 505	182 662	395 153

9.2.4. Wasserversorgung und Abwasserentsorgung

(Quelle: Stadtwerke Energie Jena-Pößneck GmbH/JenaWasser)

	2019 p	2018	
		I. Quartal	Jahr
		1 000 m ³	
Abgabe Wasser Verbandsgebiet	1 565	1 403	5 984
darunter: Versorgungsgebiet Jena	1 382	1 232	5 286
Entsorgung Abwasser Verbandsgebiet	1 797	1 546	6 947
darunter: Versorgungsgebiet Jena	1 509	1 282	5 646

9.2.5. Müllabfuhr

(Quelle: Kommunalservice Jena)

	2019				2018	
	Januar	Februar	März	I. Quartal		Jahr
	Tonnen					
Müll/Sperrmüll insgesamt	1 674	1 550	1 604	4 828	4 846	19 878
davon: Hausmüll	1 312	1 170	1 240	3 722	3 753	15 352
Sperrmüll ¹⁾	362	380	364	1 106	1 094	4 526
Biomüll	497	572	916	1 985	1 829	10 985

Rundungsdifferenzen wurden nicht ausgeglichen

¹⁾ bis 2014 reiner Sperrmüll, ab 2015 zusammen mit Sperrmüllsammlung eingesammelte Stoffe wie Holz, Schrott und großvolumige Kunststoffe**10. Ordnung und Sicherheit****Rettungsdienst und Feuerwehr**

(Quelle: Fachdienst Feuerwehr)

		2019				2018	
		Januar	Februar	März	I. Quartal		Jahr
Berufs- feuerwehr und Freiwillige Feuer- wehren	Brandeingänge insgesamt	41	34	57	132	117	655
	davon: Großbrände	--	1	--	1	--	3
	Mittelbrände	--	4	4	8	1	10
	Kleinbrände	8	6	11	25	25	139
	Fehlalarme	33	23	42	98	91	503
	Personenschäden	--	3	1	4	9	19
	davon: verletzt	--	3	1	4	9	19
	tot	--	--	--	--	--	--
	Katastropheneingänge	--	--	--	--	--	--
	Technische Hilfeleistungen	154	101	174	429	376	1 567
darunter: Fehlalarme	16	11	18	45	57	237	
Personenschäden	24	12	19	55	51	207	
davon: verletzt	24	9	14	47	43	177	
tot	--	3	5	8	8	30	
Eingänge im Rettungs- dienst	Rettungseingänge	981	865	964	2 810	3 014	11 153
	Krankentransportwagen	706	647	686	2 039	2 244	8 060
	Notarzteinsatzfahrzeuge	278	255	290	823	977	3 477
	Eingänge von Rettungshubschraubern	192	219	239	650	582	2 692
	Fehleingänge Rettungsdienst	103	66	98	267	286	1 038

11. Bildung

11.1. Studenten im Sommersemester 2019 an der Friedrich-Schiller-Universität Jena

(Quelle: Friedrich-Schiller-Universität Jena)

11.1.1. Deutsche und ausländische Studenten ¹⁾ nach Fächergruppen an der FSU Jena am 30.4.2019

Fächergruppe		Studenten			davon:					
		insgesamt	davon:		Deutsche			Ausländer		
			männlich	weiblich	insgesamt	männlich	weiblich	insgesamt	männlich	weiblich
Mathematik/Naturwissenschaften	a	3 817	2 023	1 794	3 009	1 603	1 406	808	420	388
	b	59	23	36	14	5	9	45	18	27
Ingenieurwissenschaften	a	583	439	144	482	373	109	101	66	35
	b	16	12	4	2	1	1	14	11	3
Medizin	a	2 155	722	1 433	1 979	644	1 335	176	78	98
	b	14	6	8	4	2	2	10	4	6
Agrarwissenschaften	a	280	59	221	264	55	209	16	4	12
	b	--	--	--	--	--	--	--	--	--
Rechts-, Wirtschafts- und Sozialwissenschaften	a	5 251	2 198	3 053	4 677	1 978	2 699	574	220	354
	b	72	27	45	30	14	16	42	13	29
Geisteswissenschaften	a	2 925	1 125	1 800	2 379	999	1 380	546	126	420
	b	108	24	84	3	2	1	105	22	83
Sport	a	721	557	164	713	551	162	8	6	2
	b	--	--	--	--	--	--	--	--	--
Kunst, Kunstwissenschaften	a	173	58	115	156	54	102	17	4	13
	b	2	1	1	--	--	--	2	1	1
außerhalb der Studienbereichsgliederung	a	94	46	48	--	--	--	94	46	48
	b	61	30	31	--	--	--	61	30	31
insgesamt	a	15 999	7 227	8 772	13 659	6 257	7 402	2 340	970	1 370
	b	332	123	209	53	24	29	279	99	180

a) Studenten insgesamt b) darunter: 1. Hochschulsesemester

¹⁾ ohne beurlaubte Studenten: 425, **erstmalig** einschl. Nebenhörer: 97

Studenten an der FSU im Sommersemester

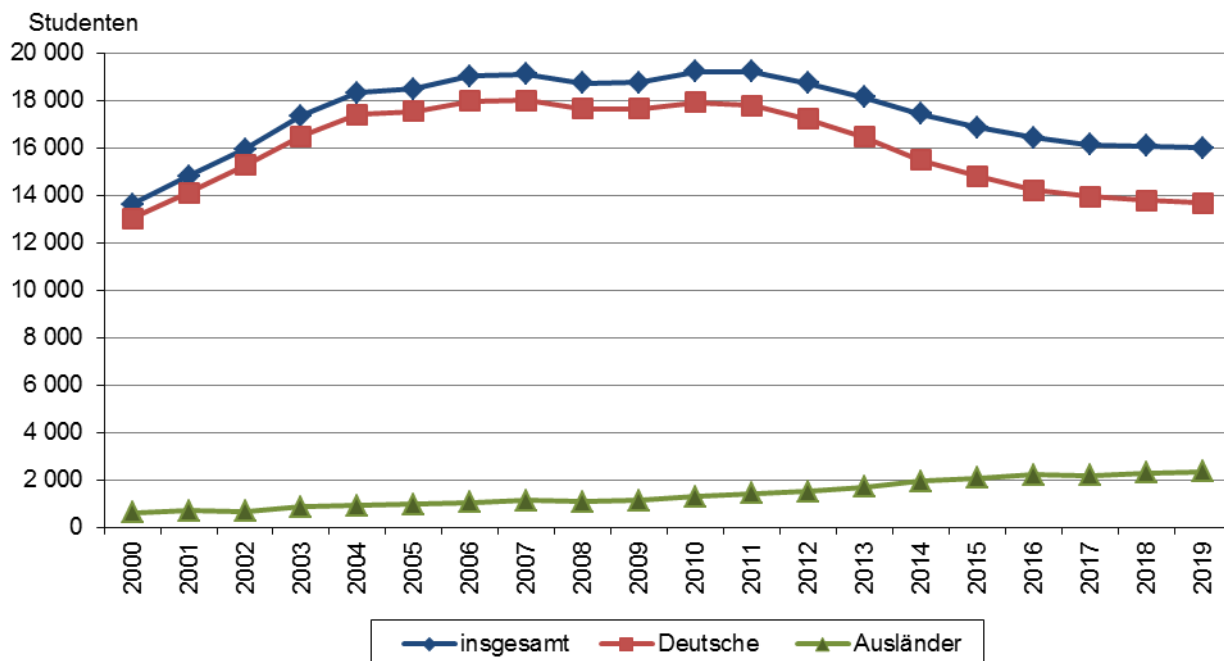

11.1.2. Herkunft der deutschen Studenten nach Bundesländern an der Friedrich-Schiller-Universität

Herkunftsbundesland	Studenten im Sommersemester						Veränderung insgesamt 2019 gegenüber 2018
	2019			2018			
	Stichtag: 30.4.2019			Stichtag: 30.4.2018			
	insgesamt	davon:		insgesamt	davon:		
männlich		weiblich	männlich		weiblich		
Baden-Württemberg	752	341	411	808	375	433	- 56
Bayern	1 065	412	653	1 110	437	673	- 45
Berlin	448	209	239	438	206	232	10
Brandenburg	584	267	317	603	272	331	- 19
Bremen	63	26	37	63	28	35	--
Hamburg	141	61	80	122	48	74	19
Hessen	624	284	340	648	287	361	- 24
Mecklenburg-Vorpommern	221	92	129	213	97	116	8
Niedersachsen	857	420	437	864	427	437	- 7
Nordrhein-Westfalen	859	405	454	908	444	464	- 49
Rheinland-Pfalz	217	98	119	258	115	143	- 41
Saarland	41	21	20	40	26	14	1
Sachsen	1 717	764	953	1 634	722	912	83
Sachsen-Anhalt	792	366	426	761	367	394	31
Schleswig-Holstein	300	148	152	305	158	147	- 5
Thüringen	4 872	2 296	2 576	4 896	2 331	2 565	- 24
HZB im Ausland erworben	106	47	59	100	47	53	6
insgesamt	13 659	6 257	7 402	13 771	6 387	7 384	- 112

HZB = Hochschulzugangsberechtigung, **erstmalig** einschl. Nebenhörer

Herkunft der deutschen Studenten an der FSU im Sommersemester

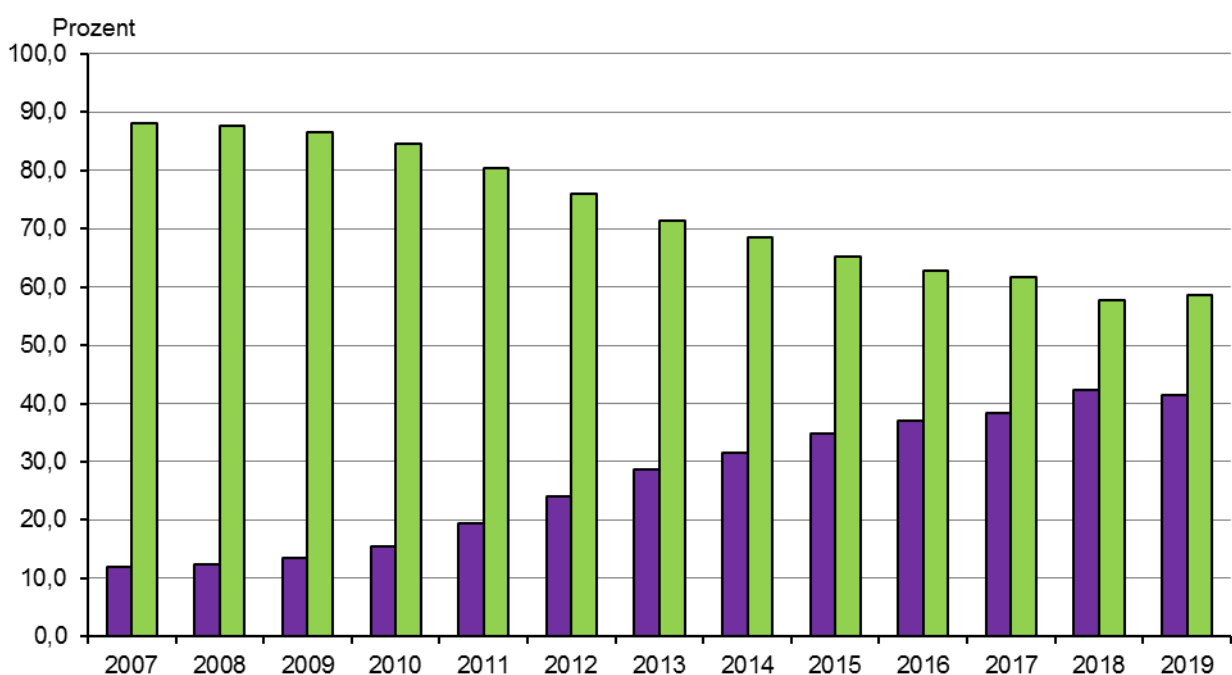
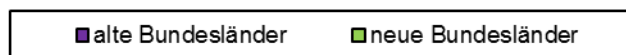

Berlin wird bei neuen Bundesländern gezählt, HZB ab 2014 im Ausland erworben, wird nicht berücksichtigt

11.1.3. Thüringer Studenten nach Kreisen an der Friedrich-Schiller-Universität

Kreis/ Kreisfreie Stadt	Studenten im Sommersemester						Veränderung insgesamt 2019 gegenüber 2018
	2019			2018			
	Stichtag: 30.4.2019			Stichtag: 30.4.2018			
	insgesamt	davon:		insgesamt	davon:		
männlich		weiblich	männlich		weiblich		
Altenburger Land	94	44	50	102	46	56	- 8
Eichsfeld	168	81	87	159	72	87	9
Eisenach	79	37	42	71	36	35	8
Erfurt	505	232	273	510	230	280	- 5
Gera	256	122	134	264	134	130	- 8
Gotha	309	141	168	293	128	165	16
Greiz	147	72	75	157	78	79	- 10
Hildburghausen	82	37	45	86	38	48	- 4
Ilm-Kreis	187	84	103	179	80	99	8
Jena	838	447	391	844	458	386	- 6
Kyffhäuserkreis	95	52	43	102	51	51	- 7
Nordhausen	66	28	38	56	23	33	10
Saale-Holzland-Kreis	265	121	144	262	126	136	3
Saale-Orla-Kreis	218	91	127	214	86	128	4
Saalfeld-Rudolstadt	301	128	173	304	140	164	- 3
Schmalkalden-Meiningen	172	83	89	180	90	90	- 8
Sömmerda	97	44	53	97	47	50	--
Sonneberg	110	49	61	111	52	59	- 1
Suhl	57	26	31	63	27	36	- 6
Unstrut-Hainich-Kreis	225	100	125	219	105	114	6
Wartburgkreis	136	67	69	129	62	67	7
Weimar	302	142	160	317	152	165	- 15
Weimarer Land	163	68	95	177	70	107	- 14
Thüringen insgesamt	4 872	2 296	2 576	4 896	2 331	2 565	- 24

Studenten aus Jena im Sommersemester

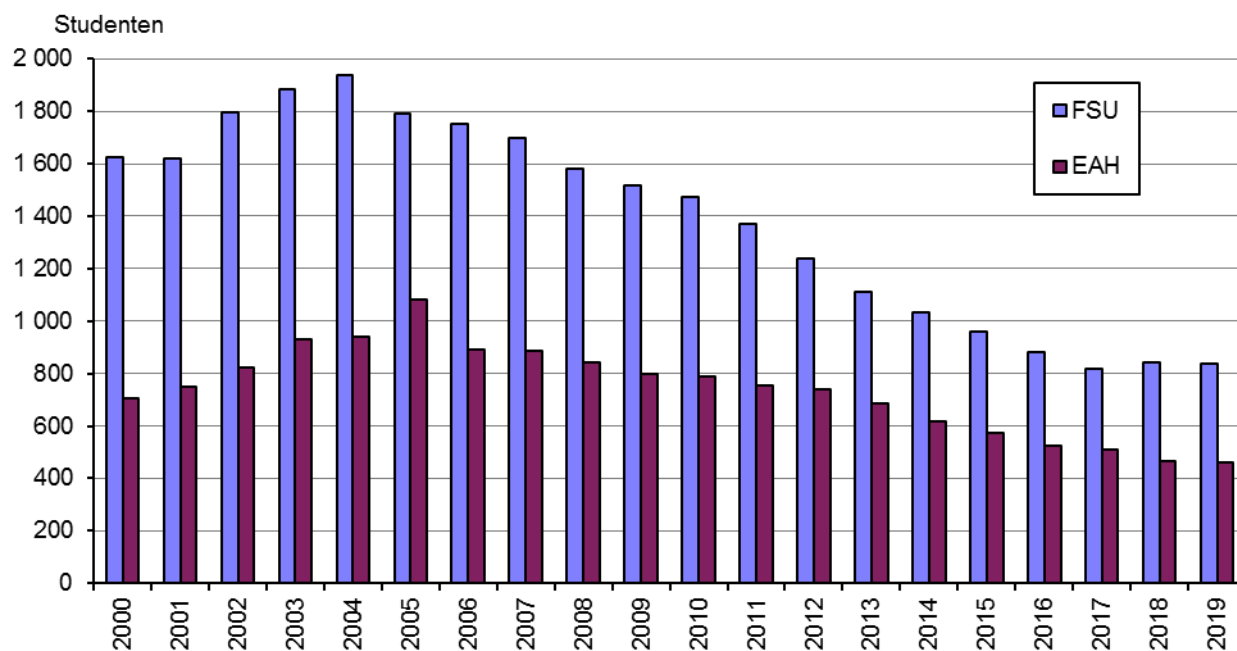

11.1.4. Ausländische Studenten nach dem Herkunftsland an der Friedrich-Schiller-Universität

Herkunftsland	Ausländische Studenten im Sommersemester ¹⁾						Veränderung insgesamt 2019 gegenüber 2018
	2019			2018			
	Stichtag: 30.4.2019			Stichtag: 30.4.2018			
	insge- samt	davon:		insge- samt	davon:		
männlich		weiblich	männlich		weiblich		
EUROPA insgesamt	717	244	473	732	253	479	- 15
darunter: Bulgarien	32	12	20	29	12	17	3
Italien	72	34	38	76	39	37	- 4
Rumänien	20	1	19	15	1	14	5
Russland	104	21	83	120	27	93	- 16
Tschechien	23	10	13	22	6	16	1
Türkei	62	27	35	66	30	36	- 4
Ukraine	106	23	83	98	21	77	8
AFRIKA insgesamt	201	130	71	147	95	52	54
darunter: Marokko	26	14	12	26	16	10	--
Nigeria	46	30	16	30	23	7	16
ASIEN insgesamt	1 283	526	757	1 285	503	782	- 2
darunter: China	495	158	337	491	144	347	4
Georgien	43	12	31	61	14	47	- 18
Indien	98	48	50	101	43	58	- 3
Indonesien	22	7	15	27	9	18	- 5
Iran	63	27	36	57	22	35	6
Japan	33	10	23	31	10	21	2
Korea	50	21	29	50	17	33	--
Pakistan	52	39	13	52	42	10	--
Syrien	91	63	28	80	59	21	11
Vietnam	90	19	71	93	25	68	- 3
AMERIKA insgesamt	134	70	64	129	70	59	5
darunter: USA	26	16	10	34	18	16	- 8
insgesamt	2 340	970	1 370	2 299	922	1 377	41

¹⁾ einschließlich Bildungsinländer, d. h. ausländische Staatsbürger, die ihren Hauptwohnsitz in Deutschland haben und auch hier ihre Hochschulzugangsberechtigung (Abitur) erworben haben

Ausländische Studenten an der FSU im Sommersemester nach Erdteilen

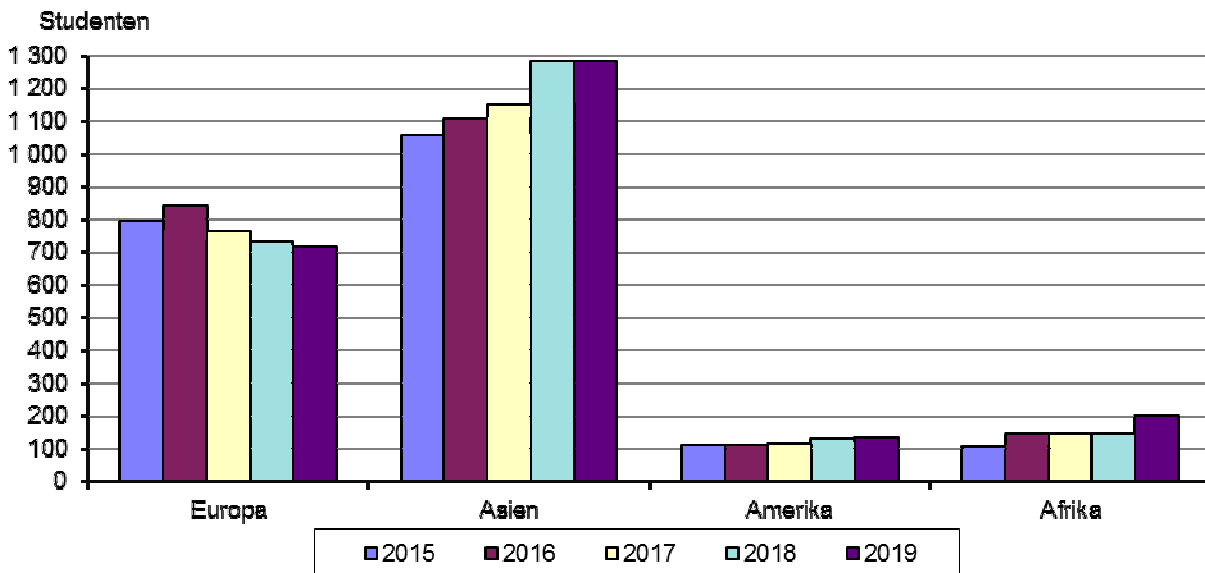

11.2. Studenten im Sommersemester 2019 an der Ernst-Abbe-Hochschule Jena

(Quelle: Ernst-Abbe-Hochschule Jena)

11.2.1. Deutsche und ausländische Studenten¹⁾ im Sommersemester am 3.5.2019 an der Ernst-Abbe-Hochschule

Fachbereich		Studenten			davon:					
		insgesamt	davon:		Deutsche			Ausländer		
			männlich	weiblich	insgesamt	männlich	weiblich	insgesamt	männlich	weiblich
Betriebswirtschaft	a	619	382	237	541	327	214	78	55	23
	b	3	2	1	--	--	--	3	2	1
Elektrotechnik	a	201	180	21	158	143	15	43	37	6
	b	13	9	4	--	--	--	13	9	4
Gesundheit und Pflege	a	417	117	300	397	110	287	20	7	13
	b	33	14	19	33	14	19	--	--	--
Maschinenbau	a	289	262	27	227	213	14	62	49	13
	b	2	2	--	--	--	--	2	2	--
Medizintechnik	a	452	255	197	342	187	155	110	68	42
	b	2	1	1	--	--	--	2	1	1
SciTec	a	838	584	254	469	274	195	369	310	59
	b	27	10	17	17	5	12	10	5	5
Sozialwesen	a	611	154	457	590	145	445	21	9	12
	b	--	--	--	--	--	--	--	--	--
Wirtschaftsingenieurwesen	a	655	511	144	543	440	103	112	71	41
	b	18	17	1	4	4	--	14	13	1
Sprachen	a	109	85	24	--	--	--	109	85	24
	b	30	23	7	--	--	--	30	23	7
insgesamt	a	4 191	2 530	1 661	3 267	1 839	1 428	924	691	233
	b	128	78	50	54	23	31	74	55	19

a) Studenten insgesamt b) darunter: 1. Hochschulsemester ¹⁾ ohne beurlaubte Studenten (86)

Ausländische Studenten an der EAH im Sommersemester nach Erdteilen

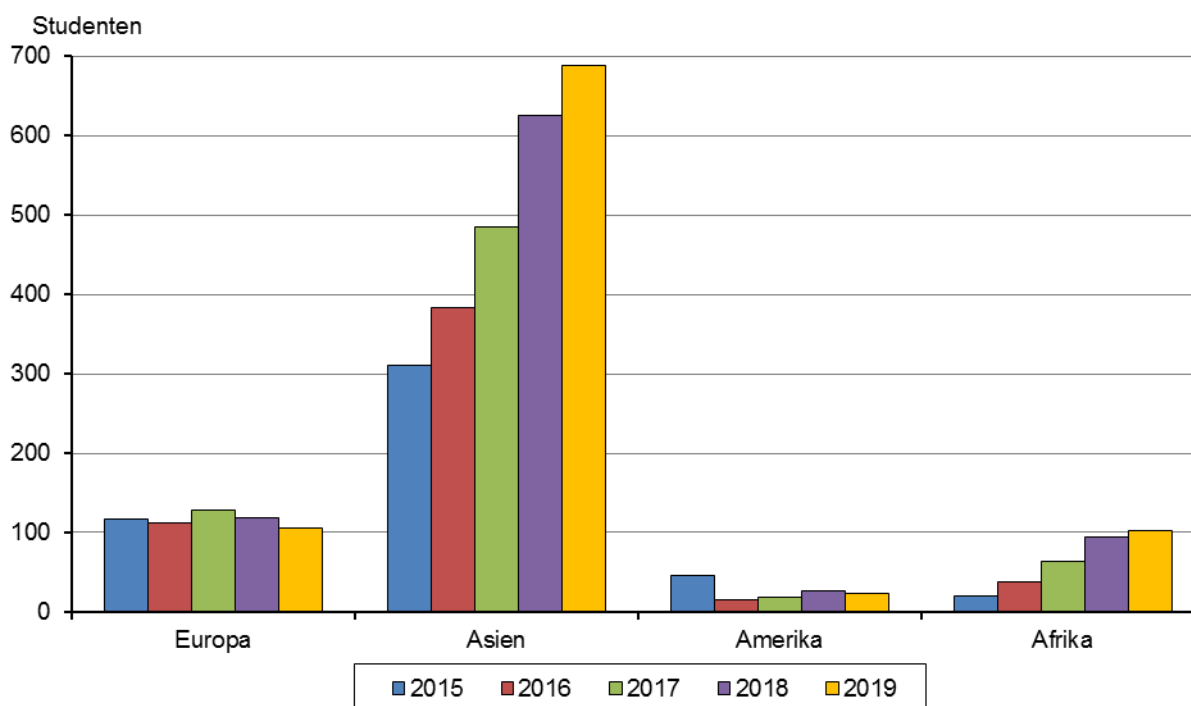

11.2.2. Herkunft der deutschen Studenten nach Bundesländern an der Ernst-Abbe-Hochschule

Herkunftsbundesland	Studenten im Sommersemester						Veränderung insgesamt 2019 gegenüber 2018
	2019			2018			
	Stichtag: 3.5.2019			Stichtag: 4.5.2018			
	insgesamt	davon:		insgesamt	davon:		
männlich		weiblich	männlich		weiblich		
Baden-Württemberg	171	101	70	188	117	71	- 17
Bayern	286	179	107	299	189	110	- 13
Berlin	68	40	28	69	42	27	- 1
Brandenburg	79	48	31	70	50	20	9
Bremen	12	7	5	10	6	4	2
Hamburg	20	9	11	17	8	9	3
Hessen	120	73	47	123	78	45	- 3
Mecklenburg-Vorpommern	39	17	22	38	16	22	1
Niedersachsen	151	93	58	137	84	53	14
Nordrhein-Westfalen	143	69	74	153	75	78	- 10
Rheinland-Pfalz	48	29	19	48	31	17	--
Saarland	7	2	5	6	2	4	1
Sachsen	352	147	205	317	145	172	35
Sachsen-Anhalt	210	111	99	205	112	93	5
Schleswig-Holstein	48	23	25	46	22	24	2
Thüringen	1 489	876	613	1 568	947	621	- 79
HZB Ausland	24	15	9	22	15	7	2
insgesamt	3 267	1 839	1 428	3 316	1 939	1 377	- 49

Herkunft deutscher Studenten an der EAH im Sommersemester

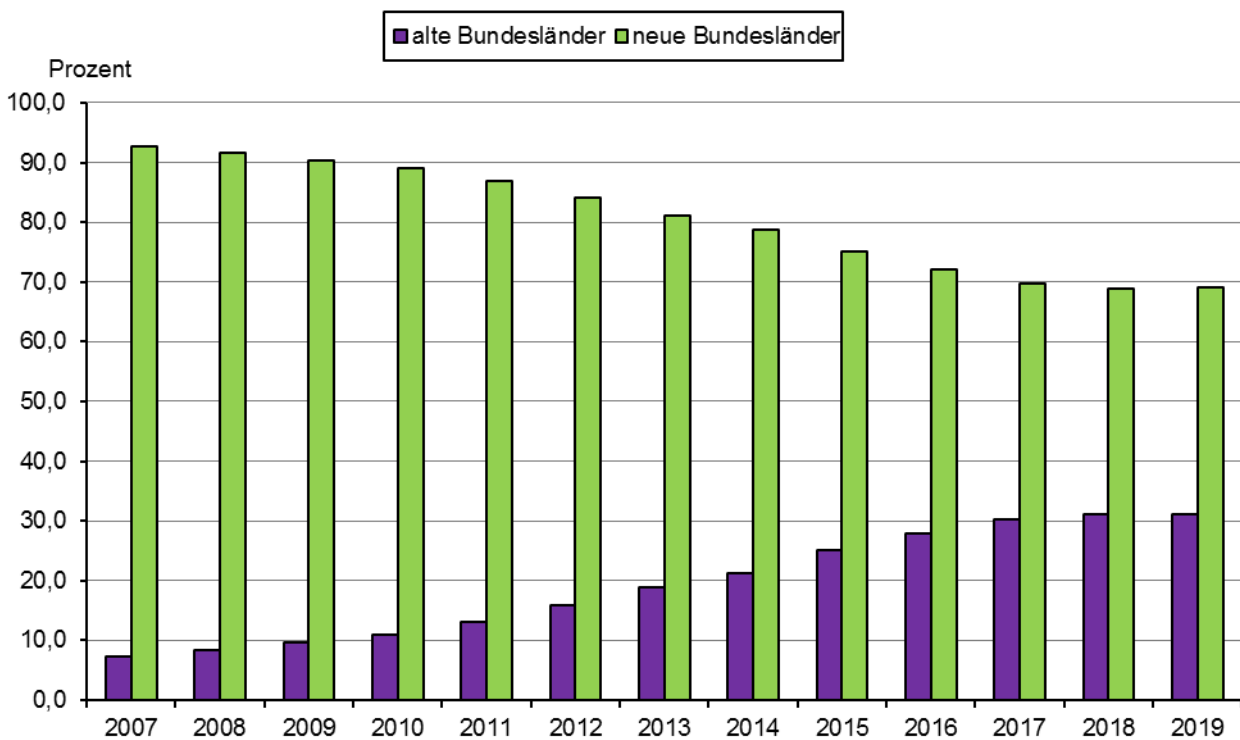

Berlin wird bei neuen Bundesländern gezählt, HZB im Ausland erworben, wird nicht berücksichtigt

11.2.3. Thüringer Studenten nach Kreisen an der Ernst-Abbe-Hochschule

Kreis/ Kreisfreie Stadt	Studenten im Sommersemester						Veränderung insgesamt 2019 gegenüber 2018
	2019			2018			
	Stichtag: 3.5.2019			Stichtag: 4.5.2018			
	insgesamt	davon:		insgesamt	davon:		
männlich		weiblich	männlich		weiblich		
Altenburger Land	20	7	13	19	9	10	1
Eichsfeld	28	10	18	29	13	16	- 1
Eisenach	16	10	6	18	10	8	- 2
Erfurt	139	78	61	150	94	56	- 11
Gera	119	68	51	122	73	49	- 3
Gotha	39	21	18	40	26	14	- 1
Greiz	24	12	12	24	15	9	--
Hildburghausen	10	5	5	10	5	5	--
Ilm-Kreis	32	13	19	33	13	20	- 1
Jena	461	305	156	465	312	153	- 4
Kyffhäuserkreis	12	7	5	16	10	6	- 4
Nordhausen	12	6	6	14	9	5	- 2
Saale-Holzland-Kreis	104	67	37	128	80	48	- 24
Saale-Orla-Kreis	73	34	39	83	38	45	- 10
Saalfeld-Rudolstadt	106	66	40	109	68	41	- 3
Schmalkalden-Meiningen	32	24	8	35	27	8	- 3
Sömmerda	20	9	11	18	8	10	2
Sonneberg	18	12	6	14	11	3	4
Suhl	8	4	4	10	4	6	- 2
Unstrut-Hainich-Kreis	50	32	18	57	28	29	- 7
Wartburgkreis	21	10	11	21	11	10	--
Weimar	96	47	49	98	48	50	- 2
Weimarer Land	49	29	20	55	35	20	- 6
Thüringen insgesamt	1 489	876	613	1 568	947	621	- 79

11.2.4. Ausländische Studenten nach dem Herkunftsland an der Ernst-Abbe-Hochschule

Herkunftsland	Ausländische Studenten im Sommersemester						Veränderung insgesamt 2019 gegenüber 2018
	2019			2018			
	Stichtag: 3.5.2019			Stichtag: 4.5.2018			
	insgesamt	davon:		insgesamt	davon:		
männlich		weiblich	männlich		weiblich		
EUROPA insgesamt	105	54	51	119	67	52	- 14
darunter: Russland	11	4	7	12	3	9	- 1
Türkei	13	5	8	17	8	9	- 4
Ukraine	22	8	14	16	6	10	6
AFRIKA insgesamt	103	69	34	94	63	31	9
darunter: Marokko	60	42	18	51	36	15	9
ASIEN insgesamt	689	549	140	625	478	147	64
darunter: China	145	107	38	131	91	40	14
Indien	295	257	38	278	243	35	17
Indonesien	64	42	22	66	40	26	- 2
Syrien	66	53	13	41	32	9	25
AMERIKA insgesamt	24	17	7	26	21	5	- 2
insgesamt	924	691	233	866	630	236	58

12. Gesundheit

Belegung nach Kliniken um Mitternacht und teilstationär im I. Quartal

(Quelle: Universitätsklinikum Jena, alle Werte vorläufig)

Fachabteilung	Verweildauer		vollstationäre Fallzahl		vollstationäre Tage		teilstationäre Tage	
	2019	2018	2019	2018	2019	2018	2019	2018
	Tage		Anzahl		Tage		Tage	
Augenheilkunde	3,0	3,2	974	932	2 947	3 024	--	--
Anästhesiologie und Intensivtherapie	5,3	4,9	865	944	4 607	4 610	534	533
Allgemeine, viszerale und Gefäßchirurgie	7,4	7,7	1 009	1 009	7 481	7 746	6	--
Herz- und Thoraxchirurgie	8,4	8,5	556	504	4 660	4 288	3	2
Kinderchirurgie	3,4	3,7	230	235	783	871	--	--
Neurochirurgie	7,7	8,5	485	506	3 731	4 320	--	--
Unfallchirurgie	6,8	7,7	713	666	4 870	5 144	--	--
Hautkrankheiten	5,5	5,1	545	475	2 977	2 414	1 649	1 632
Frauenheilkunde	5,5	5,0	420	510	2 307	2 527	263	404
Geburtshilfe	4,8	4,5	464	548	2 234	2 469	46	70
Hals-, Nasen- und Ohrenheilkunde	4,0	4,0	755	851	3 021	3 373	695	692
Allgemeine Pädiatrie	4,2	5,0	581	523	2 437	2 610	497	422
Neonatologie	10,5	12,4	174	185	1 821	2 289	31	6
Neuropädiatrie	4,6	4,5	117	121	541	541	21	42
Innere Medizin I	5,7	6,3	1 863	1 726	10 660	10 872	10	12
Innere Medizin II	8,4	8,9	1 020	957	8 538	8 488	493	423
Innere Medizin III	6,8	7,2	877	832	5 986	5 981	990	1 014
Innere Medizin IV	5,7	5,8	915	918	5 239	5 336	2	1
Neurologie	6,1	6,1	1 054	960	6 445	5 901	1 423	1 414
Psychiatrie	18,8	18,7	542	622	10 166	11 633	2 206	3 075
Gerontopsychiatrie	15,0	--	120	--	1 805	--	948	--
Psychosomatik	30,8	32,1	42	42	1 292	1 348	609	528
Kinder- und Jugendpsychiatrie	22,6	27,5	115	92	2 600	2 530	1 284	1 233
Nuklearmedizin	4,1	3,8	253	233	1 029	878	--	--
Strahlentherapie	8,5	8,4	232	219	1 961	1 836	43	15
Urologie	5,5	5,8	643	637	3 525	3 725	26	4
Mund-, Kiefer- und Gesichtschirurgie	6,9	6,4	460	422	3 153	2 708	--	--
Geriatric	13,6	13,4	227	221	3 085	2 962	334	350
insgesamt ohne interne Verlegungen	7,5	7,7	14 673	14 287	109 901	110 424	12 113	11 872

13. Soziales

13.1. Überschuldung privater Personen

(Quelle: FD Soziales/Schuldner- und Verbraucherinsolvenzberatungsstelle Jena, Statistisches Bundesamt)

Rundungsdifferenzen wurden nicht ausgeglichen

13.1.1. Anteil an insgesamt der tatsächlich in der Beratungsstelle beratenen Personen

	2009	2010	2011	2012	2013	2014	2015	2016	2017	2018
	Anteil an beratenen Personen insgesamt in %									
Geschlecht:										
männlich	54,6	53,3	52,6	53,8	54,0	53,4	53,9	53,4	56,4	56,8
weiblich	45,4	46,7	47,4	46,2	46,0	46,6	46,1	46,6	43,6	43,2
Altersgruppen:										
unter 20	1,4	3,5	1,4	1,2	1,8	1,6	2,6	3,3	3,3	2,5
21 - 30	18,8	24,1	23,5	24,3	23,9	29,4	22,9	22,1	21,6	19,8
31 - 40	16,9	16,2	21,5	20,0	27,5	22,6	30,7	31,3	29,6	30,0
41 - 60	29,9	29,3	30,2	32,3	32,9	32,4	32,9	31,3	34,8	34,7
61 und älter	9,7	9,7	10,1	10,3	12,4	11,5	8,7	7,6	9,1	8,8
unbekannt	23,4	17,2	13,3	11,8	1,5	2,4	2,2	4,3	1,6	4,1
Familienstand										
ledig	29,9	36,7	36,2	37,0	44,6	45,5	50,3	52,9	52,4	48,9
verheiratet	17,7	15,3	17,4	16,5	18,1	17,1	14,6	15,1	16,2	17,6
geschieden	17,4	17,8	15,2	17,7	19,3	15,7	21,2	21,1	19,5	20,5
eheähnlich	9,9	6,9	11,4	11,5	7,2	9,4	5,0	4,8	4,9	4,7
in Trennung lebend	4,4	4,1	5,1	3,3	6,3	5,4	4,5	2,5	3,1	3,1
verwitwet	6,5	1,7	1,7	1,7	1,6	1,4	1,4	0,3	1,4	1,6
unbekannt	14,2	17,6	13,0	12,3	2,8	5,6	3,1	3,3	2,4	3,6
Gläubigerzahl										
keine	0,5	0,2	0,3	1,8	1,6	0,9	1,2	0,7	1,0	1,8
1 bis 5	37,9	37,1	39,6	37,5	38,7	41,8	42,0	38,3	37,3	34,2
6 bis 10	20,3	18,5	21,5	20,0	20,9	26,9	25,7	26,5	27,7	27,7
11 bis 20	14,7	11,4	13,3	13,3	12,7	15,2	16,6	19,1	19,3	18,2
21 bis 50	4,4	3,7	4,8	5,0	4,0	4,9	5,1	7,0	7,5	9,2
mehr als 50	0,3	1,2	0,5	1,2	0,3	0,7	0,3	0,2	0,3	1,1
unbekannt	21,8	28,0	20,0	21,2	21,7	9,6	9,1	8,3	6,8	7,9
Höhe der Gesamtverschuldung										
ohne	0,5	0,2	0,3	1,8	1,6	0,9	1,2	0,7	1,0	1,8
bis 5 000 €	18,8	19,9	19,8	19,8	18,0	21,5	22,6	18,2	19,2	17,6
5 000 - 10 000 €	15,5	13,1	13,0	14,0	13,8	20,8	17,6	17,9	16,6	16,0
10 000 - 20 000 €	18,8	15,3	17,6	20,2	20,3	18,5	21,7	20,6	20,0	20,5
20 000 - 50 000 €	16,0	15,8	19,3	15,7	16,8	20,9	21,2	23,7	23,7	24,6
50 000 - 100 000 €	6,7	5,2	6,3	6,2	6,6	5,4	3,9	7,3	8,4	7,6
100 000 - 200 000 €	3,2	2,5	3,2	3,8	3,5	3,0	3,1	2,5	2,4	2,0
mehr als 200 T€	2,9	1,0	1,0	1,0	2,0	2,1	2,2	1,7	1,9	2,9
mehr als 1 Million €	--	--	--	--	0,2	--	0,2	0,2	0,3	0,2
unbekannt	17,6	27,0	19,5	17,5	17,3	7,0	6,2	7,3	6,4	6,8
Kinder										
keine	42,7	45,8	50,2	55,0	55,7	53,9	52,7	50,1	50,0	46,4
1 bis 2	37,2	33,6	37,2	33,0	35,4	35,8	38,2	38,1	37,6	42,1
3 bis 4	4,6	5,4	4,9	6,3	5,9	6,5	6,5	7,6	8,7	6,8
5 und mehr	0,2	0,4	0,5	0,3	0,5	0,4	0,3	0,2	0,7	1,3
unbekannt	15,4	14,9	7,2	5,3	2,5	3,5	2,2	4,0	3,0	3,4

	2009	2010	2011	2012	2013	2014	2015	2016	2017	2018
	Anteil an beratenen Personen insgesamt in %									
Grund der Verschuldung										
Kredit	32,4	30,5	30,4	15,7	13,8	16,5	8,9	12,6	13,8	12,8
Sucht	2,9	3,1	4,1	6,7	3,8	6,5	7,2	10,9	10,8	11,5
Konsum	23,2	31,5	22,0	21,2	24,9	22,7	17,3	16,9	19,0	18,5
Krankheit	3,8	4,6	6,1	7,8	7,4	7,5	9,4	10,6	11,3	10,6
Trennung	4,6	4,2	6,8	8,8	9,7	11,0	7,5	13,8	12,2	12,2
Selbstständigkeit	9,0	11,2	9,9	12,3	15,2	14,3	9,1	16,3	17,1	14,8
Tod	0,5	1,0	2,4	2,5	1,2	1,6	1,2	4,0	1,0	1,4
Sonstiges und unbekannt	23,5	13,9	18,3	25,0	24,1	20,0	39,4	14,9	14,8	18,2
Gläubiger										
Vermieter	10,1	6,7	4,3	8,1	8,9	9,7	10,6	11,1	10,2	16,4
Banken	30,3	33,6	35,5	33,2	32,8	28,1	28,5	28,3	27,7	48,6
OTEV, Gas, Kohle, Wasser	3,1	3,2	4,2	5,2	3,8	2,9	3,4	2,3	2,5	4,0
Versandhäuser	7,8	9,0	9,8	9,1	7,3	8,1	8,5	8,8	8,3	16,2
Privat	3,3	3,8	3,9	2,9	3,0	3,6	2,8	2,5	3,4	5,8
Autohändler	1,8	--	--	--	--	--	0,1	0,2	0,2	0,4
Sozial-/Arbeits-/Finanzamt	0,7	0,5	1,6	2,3	2,9	1,7	1,9	2,7	2,9	4,3
Jugendamt	--	--	0,6	0,6	0,5	0,5	0,4	0,7	1,0	0,7
Zeitung, GEZ, Telefon	10,3	7,1	9,0	11,4	12,3	12,0	13,5	13,4	15,3	26,3
Baumaßnahmen	6,8	7,7	3,6	1,6	0,6	0,7	0,4	0,4	0,2	--
Versicherungen	2,0	0,7	1,2	1,3	0,8	0,9	0,7	0,5	0,7	2,0
Unterhalt/Rechtsanwalt/Gericht	1,3	0,2	2,1	2,0	1,8	1,5	1,8	2,9	2,9	4,3
öffentliches Recht	9,2	12,9	10,3	9,7	10,7	13,7	14,5	13,1	12,8	20,5
sonstige	6,1	3,1	2,4	2,6	4,3	6,8	7,7	9,1	8,7	18,7
Keine	--	--	--	0,6	--	0,2	0,2	0,1	0,3	0,5
unbekannt	7,2	11,5	11,5	9,6	10,5	9,7	4,9	3,9	2,8	7,6
Einkommen										
Lohn/Gehalt	26,5	24,1	31,9	29,5	30,0	31,2	33,2	36,1	38,0	40,1
Sold	--	0,2	0,2	0,3	0,3	0,5	0,3	0,2	--	--
ALG I/ALG II	44,2	50,8	45,9	46,8	40,4	38,4	38,2	39,0	38,0	36,3
Sozialhilfe	0,2	0,2	0,2	--	--	3,8	3,2	1,5	2,1	1,8
UHG/BAföG	2,7	1,2	1,5	1,5	1,3	1,1	1,3	1,0	1,2	1,1
Erziehungsgeld/Elterngeld	--	--	0,3	0,5	0,2	0,8	0,9	1,0	0,5	0,2
Rente	14,0	15,8	13,8	15,2	17,8	15,0	13,9	12,1	15,3	15,1
Selbstständig	3,8	2,3	2,0	2,8	4,1	2,4	3,5	2,5	2,3	2,7
Ausbildung u. Ausbildungsbeihilfen	2,2	2,7	1,7	1,0	0,8	3,5	2,7	1,8	0,9	--
ohne	0,7	0,8	0,9	1,2	1,2	0,6	1,1	1,2	0,9	0,9
Sonstiges und unbekannt	5,8	1,9	1,5	1,1	4,0	2,8	1,7	3,6	0,9	1,8
Beratungshäufigkeit										
1 mal	38,2	39,8	36,5	34,2	33,3	28,9	30,3	31,3	26,0	30,0
2 bis 3 mal	32,9	30,7	37,4	34,3	39,4	35,2	34,2	31,2	35,0	31,1
4 bis 8 mal	21,0	20,5	20,3	23,3	17,1	25,4	22,3	25,4	25,6	24,5
9 bis 12 mal	5,8	5,8	3,2	4,2	6,4	5,4	7,5	6,0	8,0	7,6
öfter als 12 mal	2,0	3,3	2,6	4,0	3,8	5,1	5,7	6,1	5,4	6,8
Beratungszeit in Monaten										
0 bis 5	14,3	15,3	13,1	18,8	16,0	15,7	12,0	10,1	7,7	8,6
6 bis 10	9,4	6,8	9,4	5,0	7,7	5,2	11,5	7,3	5,2	9,5
11 bis 18	8,0	8,5	6,1	7,5	9,9	7,7	6,5	9,0	9,4	9,4
mehr als 18	68,3	69,5	71,3	68,7	66,4	71,4	70,0	73,6	77,7	72,5

13.1.2. Überblick 2008-2018

(Quelle: Auswertung Statistisches Bundesamt)

13.1.2.1. Entwicklung der Anzahl der beratenen Personen

	2008	2009	2010	2011	2012	2013	2014	2015	2016	2017	2018
Insgesamt ¹⁾	178	222	220	256	276	289	326	379	389	396	382
darunter: mit Schulden aus gesamtschuldnerischer Haftung	.	--	.	10	11	12	14	15	13	10	8
nach der Haushaltsgröße											
Haushalt mit ... Personen											
1	83	107	108	131	138	143	170	205	202	207	191
2	63	77	79	84	88	97	89	100	110	113	111
3	21	26	20	21	25	24	41	44	47	39	46
4	8	7	9	14	21	17	18	21	20	23	22
5 und mehr	3	5	4	6	4	8	8	9	10	14	12
nach dem Haushaltstyp											
Alleinlebende Frau	34	38	39	55	55	55	63	70	72	65	66
Alleinerziehende Frau											
mit einem Kind	17	21	20	20	27	30	27	40	42	44	38
mit zwei Kindern	6	9	7	7	6	4	8	13	18	16	23
mit drei und mehr Kindern	--	.	.	.	4	5	4	5	6	6	3
Alleinlebender Mann	47	66	66	75	83	88	106	134	128	140	123
Alleinerziehender Mann											
mit einem Kind	4	7	5	7	9	7	9
mit zwei Kindern	--	--	--	.	.	--	--	--	.	.	.
mit drei und mehr Kindern	--	--	--
Paar											
ohne Kind	43	55	57	60	58	58	52	47	51	54	57
mit einem Kind	14	13	12	12	17	20	30	27	26	20	21
mit zwei Kindern	6	7	6	10	16	12	14	17	14	17	18
mit drei und mehr Kindern	4	5	4	5	.	6	6	6	9	13	12
Sonstige Lebensform	6	6	5	4	.	.	9	11	12	12	10
nach dem Geschlecht											
weiblich	93	113	111	132	145	147	159	179	183	176	174
männlich	85	109	109	124	131	142	167	200	206	220	208
nach dem Familienstand											
ledig	59	74	72	100	117	136	151	185	205	216	203
verheiratet, eingetragene Lebenspartnerschaft	53	65	62	61	63	61	64	62	53	53	57
verheiratet, getrennt lebend	6	11	16	18	19	16	21	27	25	25	23
verwitwet	10	11	8	9	12	8	10	8	7	8	9
geschieden	50	61	62	68	65	68	80	97	99	94	90
nach dem Alter											
von ... bis unter ... Jahren											
unter 20	--	--	--	--	--	--	--
20 - 25	8	10	9	11	11	8	17	19	20	16	13
25 - 35	32	36	33	44	67	78	89	115	120	122	108
35 - 45	40	59	54	62	54	59	70	81	89	96	102
45 - 55	50	56	52	63	65	68	69	80	79	82	74
55 - 65	28	35	41	40	45	42	46	51	53	54	54
65 - 70	12	18	15	19	14	13	15	15	16	13	17
70 und mehr	8	8	16	17	20	21	20	17	10	12	12

1) Alle Personen, die sich bereit erklärt haben, dass ihre Angaben für statistische Zwecke verwendet werden.

13.1.2.2. Beratene Personen nach Erwerbssituation und Berufsbildung

	insgesamt 1)	Erwerbssituation darunter:			Berufsbildung davon:		
		abhängig erwerbs- tätig	arbeits- los	anderweitig nicht erwerbs- tätig	mit Berufsaus- bildung/ Studium	in Berufsaus- bildung/ Studium	ohne Berufsaus- bildung/ Studium
	Anzahl	Anteil an beratenen Personen insgesamt in %					
2006	219	31,5	37,4	22,4	90,4	1,4	8,2
2007	207	32,9	39,1	20,8	86,5	.	12,6
2008	178	30,3	43,8	23,6	84,8	.	14,0
2009	222	30,2	44,1	23,9	85,1	1,8	13,1
2010	220	31,8	41,4	25,0	86,4	1,8	11,8
2011	256	36,7	37,1	24,6	84,4	1,6	14,1
2012	276	34,8	38,0	25,0	82,6	1,4	15,9
2013	289	36,3	35,6	26,6	83,4	2,8	13,8
2014	326	35,0	36,8	27,0	81,3	4,0	14,7
2015	379	38,0	36,4	24,3	80,7	3,4	15,8
2016	389	41,9	34,4	21,9	79,4	3,3	17,2
2017	396	43,2	34,1	21,2	79,0	2,3	18,7
2018	382	43,7	35,1	20,2	76,4	2,6	20,9

13.1.2.3. Beratene Personen nach der Zahl der Gläubiger

	insgesamt 1)	Zahl der Gläubiger				
		1	2 - 4	5 - 9	10 - 19	20 und mehr
	Anzahl	Anteil an beratenen Personen insgesamt in %				
2006	219	5,9	30,6	31,1	25,1	7,3
2007	207	7,2	26,1	32,9	25,6	8,2
2008	178	6,7	20,8	36,0	23,0	13,5
2009	222	5,9	25,2	32,9	22,5	13,5
2010	220	5,5	28,6	31,8	20,9	13,2
2011	256	5,9	31,3	32,0	18,8	12,1
2012	276	6,5	29,0	35,1	18,1	11,2
2013	289	9,7	28,7	38,1	14,9	8,7
2014	326	8,0	29,8	36,5	19,0	6,7
2015	379	6,1	28,0	36,4	23,2	6,3
2016	389	6,4	25,2	36,8	23,9	7,7
2017	396	5,1	23,7	34,1	26,8	10,4
2018	382	4,5	24,1	29,1	29,3	13,1

1) Alle Personen, die sich bereit erklärt haben, dass ihre Angaben für statistische Zwecke verwendet werden.

13.1.2.4. Beratene Personen nach Höhe der Forderungen der Gläubiger

	insgesamt ¹⁾	Forderungen von ... bis unter ... EUR				
		unter 10 000	10 000 - 25 000	25 000 - 50 000	50 000 - 100 000	100 000 und mehr
	Anzahl	Anteil an beratenen Personen insgesamt in %				
2006	219	27,9	28,3	17,8	10,5	15,5
2007	207	27,1	26,1	23,2	10,6	13,0
2008	178	27,5	31,5	21,3	10,1	9,6
2009	222	27,5	31,5	21,2	10,8	9,0
2010	220	27,7	33,6	15,9	13,2	9,5
2011	256	27,0	32,4	18,8	13,3	8,6
2012	276	33,0	29,0	18,8	12,0	7,2
2013	289	38,1	26,6	19,0	9,0	7,3
2014	326	37,1	31,6	17,5	7,7	6,1
2015	379	38,3	29,6	17,4	8,7	6,1
2016	389	38,0	32,4	16,5	8,2	4,9
2017	396	35,6	34,6	16,7	8,3	4,8
2018	382	31,4	34,0	18,6	10,7	5,2

13.1.2.5. Beratene Personen nach Gläubiger-/Schuldnerarten

	insgesamt ¹⁾	Gläubiger							
		Kreditinstitute			Ver-sicherungen	Ver-sandhäuser	Inkasso-büros (gekaufte Forderungen)	öffentliche Gläubiger	
		Raten-kredit	Dispo-sitions-, Rahmen-kredit	Hypo-thekar-kredit				Finanz-amt	sonstige
Anzahl	Anteil an beratenen Personen insgesamt in %								
2014	326	30,4	42,6	37,1	29,8	23,3	33,1	9,5	54,0
2015	379	30,6	40,6	38,8	31,1	24,3	33,2	8,7	58,0
2016	389	28,0	38,0	37,8	37,3	24,7	32,4	9,0	56,6
2017	396	25,0	35,4	38,4	39,1	25,3	33,6	8,6	60,9
2018	382	25,9	38,0	41,1	38,7	26,7	34,0	8,6	63,4

	noch Gläubiger									
	Energie-unternehmen	Telekom-muni-kations-unternehmen	Ver-mieter	Gewerbe-trei-bende	Freie Berufe	Privat-per-sonen	aus un-erlaub-ten Hand-lungen	aus Unter-haltsver-pflich-tungen	Sons-tiges	
Anzahl	noch Anteil an beratenen Personen insgesamt in %									
2014	20,2	46,3	25,5	41,4	8,0	11,3	6,1	0,3	8,0	
2015	21,4	48,5	25,1	44,1	9,2	14,5	8,4	0,3	7,9	
2016	19,8	49,4	27,8	47,3	11,3	14,7	11,1	0,8	8,0	
2017	20,7	51,8	31,8	51,0	10,9	18,9	12,1	1,8	7,1	
2018	20,4	52,4	32,2	53,1	12,3	22,0	10,5	2,6	7,9	

Diese Auswertung gibt es erst ab 2014.

¹⁾ Alle Personen, die sich bereit erklärt haben, dass ihre Angaben für statistische Zwecke verwendet werden.

13.1.2.6. Beratene Personen nach Größenklassen des Nettoeinkommens der beratenen Person

	insgesamt 1)	Monatliches Nettoeinkommen der beratenen Person von ... bis unter ... EUR						
		unter 900	900 - 1 300	1 300 - 1 500	1 500 - 2 000	2 000 - 2 600	2 600 - 3 600	3 600 und mehr
	Anzahl	Anteil an beratenen Personen insgesamt in %						
2006	219	58,9	28,8	4,6	5,5	2,3	--	--
2007	207	56,0	31,9	3,4	6,8	1,4	0,5	--
2008	178	59,6	28,1	3,9	6,2	1,7	0,5	--
2009	222	60,4	26,1	5,4	6,8	0,9	0,4	--
2010	220	60,0	26,4	4,5	7,3	1,4	0,4	--
2011	256	57,8	25,8	5,9	9,0	1,2	0,4	--
2012	276	58,0	22,8	7,6	9,1	1,4	1,1	--
2013	289	54,7	24,6	8,7	8,7	1,7	1,4	0,3
2014	326	55,5	24,8	8,0	9,2	1,2	0,9	0,3
2015	379	49,9	29,6	7,4	10,6	1,8	0,5	0,3
2016	389	43,7	31,9	9,5	11,8	2,3	0,5	0,3
2017	396	38,4	34,6	10,4	12,1	3,0	1,3	0,3
2018	382	33,8	33,5	11,0	16,2	3,7	1,3	0,5

13.1.2.7. Beratene Personen nach Größenklassen des Nettoeinkommens des gesamten Haushalts

	insgesamt 1)	Monatliches Haushalts-Nettoeinkommen von ... bis unter ... EUR						
		unter 900	900 - 1 300	1 300 - 1 500	1 500 - 2 000	2 000 - 2 600	2 600 - 3 600	3 600 und mehr
	Anzahl	Anteil an beratenen Personen insgesamt in %						
2006	219	48,4	29,7	6,4	9,1	5,0	0,9	0,5
2007	207	43,0	32,4	8,2	10,1	4,3	1,4	0,5
2008	178	46,1	30,3	9,6	7,9	3,9	2,2	--
2009	222	43,7	29,3	10,4	9,5	3,6	3,1	0,4
2010	220	42,3	29,1	7,3	13,6	4,5	2,7	0,4
2011	256	44,1	25,4	6,3	15,6	4,7	3,5	0,4
2012	276	46,7	21,7	7,6	15,2	5,4	2,5	0,7
2013	289	46,0	23,5	8,3	11,8	6,6	2,4	1,4
2014	326	47,2	25,2	7,7	11,0	5,8	2,1	0,9
2015	379	42,5	27,4	7,1	13,7	5,0	3,4	0,8
2016	389	37,3	28,3	8,2	16,2	4,9	4,6	0,5
2017	396	31,8	30,8	8,6	15,4	7,6	5,3	0,5
2018	382	28,5	29,8	9,2	18,1	7,6	5,8	1,0

¹⁾ Alle Personen, die sich bereit erklärt haben, dass ihre Angaben für statistische Zwecke verwendet werden.

13.1.2.8. Nicht abgeschlossene Fälle nach dem Stand der Beratung

	insgesamt 1)	Stand der Beratung			
		Schuldnerbe- ratung ohne Insolvenz- verfahren	außer- gerichtlicher Einigungs- versuch	Begleitung während des Insolvenz- verfahrens	Begleitung bei der Vergleichs- erfüllung
		Anzahl	Anteil an nicht abgeschlossenen Fällen insgesamt in %		
2006	214	47,7	12,1	29,4	10,7
2007	135	22,2	17,0	51,9	8,9
2008	126	14,3	23,8	56,3	5,6
2009	170	21,2	25,3	48,2	5,3
2010	156	19,2	22,4	53,2	5,1
2011	185	44,9	18,4	32,4	4,3
2012	203	51,2	20,7	25,6	2,5
2013	207	51,2	13,0	33,8	1,9
2014	242	60,3	10,3	26,9	2,5
2015	271	62,7	10,0	25,5	1,8
2016	277	60,6	11,9	26,0	1,4
2017	266	56,4	11,3	30,5	1,9
2018	250	57,2	12,0	28,0	2,8

13.1.2.9. Beendete Verfahren nach Art der Beendigung

	insgesamt 1)	Art der Beendigung								
		planmäßige Beendigung						Abbruch		
		Schulden außer- gerichtlich reguliert	Schulden gerichtlich reguliert		Regel- insolvenz- verfahren beantragt	Ver- braucher- insolvenz- verfahren beantragt	Weiterver- mittlung an andere Beratungs- stelle	durch Schuld- ner	durch Berater	Sonsti- ges
			Schuldenbe- reinigungs- plan ange- nommen	Ankündi- gung der Restschul- befreiung						
Anzahl	Anteil an beendeten Fällen insgesamt in %									
2006	5	.	--	--	.	--	--	--	--	.
2007	72	8,3	--	5,5	13,9	54,2	--	9,7	4,2	4,2
2008	52	9,6	5,8	--	3,8	71,2	--	7,7	--	1,9
2009	52	23,1	3,8	--	1,9	61,5	--	3,8	3,8	1,9
2010	64	15,6	--	--	3,1	67,2	--	6,3	1,5	6,3
2011	71	19,7	1,4	1,4	1,4	69,0	--	2,8	4,2	--
2012	73	13,7	--	2,7	2,7	43,8	--	1,4	9,6	26,0
2013	82	8,5	1,2	--	4,9	30,5	--	1,2	20,7	32,9
2014	84	8,3	2,4	--	3,6	52,4	--	7,1	15,5	10,7
2015	97	5,2	3,1	--	2,1	27,8	--	1,0	35,1	25,8
2016	112	13,4	--	--	0,9	31,3	0,9	12,5	33,9	7,1
2017	130	7,7	0,8	0,8	--	25,4	--	5,4	54,6	5,4
2018	132	4,5	--	0,8	0,8	37,9	--	9,8	46,2	--

1) Alle Personen, die sich bereit erklärt haben, dass ihre Angaben für statistische Zwecke verwendet werden.

13.1.3. Überschuldung privater Personen 2018**13.1.3.1. Übersicht über die beratenen Personen 2017 und 2018**

Sozioökonomische Merkmale	2018			2017		
	Personen insgesamt		Durchschnittliche Schulden	Personen insgesamt		Durchschnittliche Schulden
	Anzahl	%	Euro	Anzahl	%	Euro
insgesamt ¹⁾	382	100,0	32 870	396	100,0	29 639
darunter: mit Schulden aus gesamtschuldnerischer Haftung	8	2,1	97 390	10	2,5	75 439
nach der Haushaltsgröße						
Haushalt mit ... Personen						
1	191	50,0	34 507	207	52,3	31 287
2	111	29,1	32 550	113	28,5	29 319
3	46	12,0	25 968	39	9,8	23 926
4	22	5,8	44 382	23	5,8	35 388
5 und mehr	12	3,1	15 129	14	3,5	14 311
nach dem Haushaltstyp						
Alleinlebende Frau	66	17,3	42 291	65	16,4	38 953
Alleinerziehende Frau						
mit einem Kind	38	9,9	31 266	44	11,1	20 755
mit zwei Kindern	23	6,0	19 621	16	4,0	11 970
mit drei und mehr Kindern	3	0,8	13 020	6	1,5	17 103
Alleinlebender Mann	123	32,2	30 445	140	35,4	27 784
Alleinerziehender Mann						
mit einem Kind	9	2,4	13 833	7	1,8	17 337
mit zwei Kindern
mit drei und mehr Kindern
Paar						
ohne Kind	57	14,9	37 543	54	13,6	39 666
mit einem Kind	21	5,5	34 886	20	5,1	35 300
mit zwei Kindern	18	4,7	51 607	17	4,3	41 630
mit drei und mehr Kindern	12	3,1	15 129	13	3,3	15 040
Sonstige Lebensform	10	2,6	21 297	12	3,0	17 836
nach dem Geschlecht						
weiblich	174	45,5	34 226	176	44,4	29 636
männlich	208	54,5	31 735	220	55,6	29 641
nach dem Familienstand						
ledig	203	53,1	23 596	216	54,5	21 557
verheiratet, eingetragene Lebenspartnerschaft	57	14,9	45 338	53	13,4	45 525
verheiratet, getrennt lebend	23	6,0	67 446	25	6,3	59 071
verwitwet	9	2,4	17 368	8	2,0	14 431
geschieden	90	23,6	38 605	94	23,7	32 719
nach dem Alter						
von ... bis unter ... Jahren						
unter 20
20 - 25	13	3,4	8 233	16	4,0	6 740
25 - 35	108	28,3	18 910	122	30,8	17 342
35 - 45	102	26,7	25 643	96	24,2	25 814
45 - 55	74	19,4	52 494	82	20,7	40 610
55 - 65	54	14,1	51 844	54	13,6	59 808
65 - 70	17	4,5	49 173	13	3,3	17 650
70 und mehr	12	3,1	22 221	12	3,0	20 353

¹⁾ Alle Personen, die sich bereit erklärt haben, dass ihre Angaben für statistische Zwecke verwendet werden.

13.1.3.2. Beratene Personen nach Erwerbssituation und Berufsbildung 2018

Sozioökonomische Merkmale	Insgesamt	Erwerbssituation darunter:			Berufsausbildung darunter:	
		abhängig erwerbs- tätig	arbeits- los	ander- weitig nicht erwerbs- tätig	mit Be- rufsaus- bildung/ Studium	ohne Be- rufsaus- bildung/ Studium
	Anzahl	Anteil an beratene Personen insgesamt in %				
insgesamt ¹⁾	382	43,7	35,1	20,2	76,4	20,9
darunter: mit Schulden aus gesamtschuldnerischer Haftung	8	.	.	.	100,0	--
nach der Haushaltsgröße						
Haushalt mit ... Personen						
1	191	38,2	36,6	23,6	77,5	20,4
2	111	49,5	28,8	20,7	79,3	19,8
3	46	52,2	39,1	8,7	73,9	17,4
4	22	45,5	36,4	18,2	72,7	27,3
5 und mehr	12	41,7	50,0	.	50,0	41,7
nach dem Haushaltstyp						
Alleinlebende Frau	66	36,4	27,3	33,3	80,3	18,2
Alleinerziehende Frau						
mit einem Kind	38	31,6	39,5	26,3	73,7	23,7
mit zwei Kindern	23	34,8	56,5	8,7	78,3	21,7
mit drei und mehr Kindern	3	.	.	--	100,0	--
Alleinlebender Mann	123	39,8	41,5	17,9	76,4	21,1
Alleinerziehender Mann						
mit einem Kind	9	.	.	--	100,0	--
Paar						
ohne Kind	57	57,9	21,1	21,1	77,2	22,8
mit einem Kind	21	71,4	19,0	9,5	71,4	14,3
mit zwei Kindern	18	44,4	33,3	22,2	72,2	27,8
mit drei und mehr Kindern	12	41,7	50,0	8,3	50,0	41,7
Sonstige Lebensform	10	.	50,0	.	.	.
nach dem Geschlecht						
weiblich	174	37,4	33,9	27,0	76,4	21,3
männlich	208	49,0	36,1	14,4	76,4	20,7
nach dem Familienstand						
ledig	203	45,8	37,4	15,8	68,5	27,1
verheiratet, eingetragene Lebenspartnerschaft	57	47,4	22,8	29,8	82,5	17,5
verheiratet, getrennt lebend	23	52,2	26,1	17,4	91,3	8,7
verwitwet	9	.	.	44,4	.	.
geschieden	90	36,7	40,0	22,2	85,6	13,3
nach dem Alter						
von ... bis unter ... Jahren						
20 - 25	13	23,1	53,8	23,1	.	92,3
25 - 35	108	56,5	34,3	8,3	61,1	30,6
35 - 45	102	45,1	43,1	10,8	80,4	18,6
45 - 55	74	51,4	27,0	21,6	91,9	8,1
55 - 65	54	31,5	40,7	24,1	88,9	11,1
65 - 70	17	.	.	82,4	.	.
70 und mehr	12	--

¹⁾ Alle Personen, die sich bereit erklärt haben, dass ihre Angaben für statistische Zwecke verwendet werden.

13.1.3.3. Durchschnittliche Schulden nach Erwerbssituation und Berufsbildung 2018

Sozioökonomische Merkmale	Insgesamt	Erwerbssituation darunter:			Berufsausbildung darunter:	
		abhängig erwerbs- tätig	arbeits- los	anderweitig nicht erwerbs- tätig	mit Be- rufsaus- bildung/ Studium	ohne Be- rufsaus- bildung/ Studium
		Euro				
insgesamt ¹⁾	32 870	41 133	24 121	23 287	37 249	19 819
darunter: mit Schulden aus gesamtschuldnerischer Haftung	97 390	104 327	56 692	96 462	97 390	--
nach der Haushaltsgröße						
Haushalt mit ... Personen						
1	34 507	42 560	25 729	22 970	38 226	22 965
2	32 550	35 089	33 992	25 336	36 742	16 574
3	25 968	40 644	10 097	9 336	30 253	15 680
4	44 382	74 830	12 308	32 412	52 361	23 105
5 und mehr	15 129	21 727	10 532	9 718	19 937	12 245
nach dem Haushaltstyp						
Alleinlebende Frau	42 291	48 658	29 722	21 761	47 749	20 583
Alleinerziehende Frau						
mit einem Kind	31 266	47 546	30 412	14 875	38 759	9 754
mit zwei Kindern	19 621	35 969	10 241	15 195	20 473	16 555
mit drei und mehr Kindern	13 020	16 473	6 116	--	13 020	--
Alleinlebender Mann	30 445	39 573	23 957	24 743	32 793	24 542
Alleinerziehender Mann						
mit einem Kind	13 833	14 687	10 845	--	13 833	--
Paar						
ohne Kind	37 543	35 526	45 227	35 406	42 343	21 296
mit einem Kind	34 886	45 804	9 651	3 477	43 612	14 222
mit zwei Kindern	51 607	89 420	13 986	32 412	61 440	26 040
mit drei und mehr Kindern	15 129	21 727	10 532	9 718	19 937	12 245
Sonstige Lebensform	21 297	23 967	24 286	9 818	24 714	10 534
nach dem Geschlecht						
weiblich	34 226	45 365	21 743	23 437	39 808	17 032
männlich	31 735	38 436	25 992	23 051	35 109	22 217
nach dem Familienstand						
ledig	23 596	29 092	18 496	19 580	27 035	17 072
verheiratet, eingetragene Lebenspartnerschaft	45 338	60 329	32 001	31 728	48 815	28 997
verheiratet, getrennt lebend	67 446	49 559	45 333	21 639	72 258	16 925
verwitwet	17 368	30 179	14 337	13 235	18 453	8 681
geschieden	38 605	56 959	30 430	24 382	41 035	26 173
nach dem Alter						
von ... bis unter ... Jahren						
20 - 25	8 233	5 454	7 133	13 578	9 745	8 107
25 - 35	18 910	18 142	18 090	28 185	17 467	24 126
35 - 45	25 643	34 890	18 290	15 130	27 549	18 734
45 - 55	52 494	71 531	34 646	29 592	55 441	19 098
55 - 65	51 844	60 394	45 307	12 804	54 296	32 231
65 - 70	49 173	198 182	8 681	30 778	51 703	8 681
70 und mehr	22 221	--	5 231	23 765	22 888	14 885

¹⁾ Von allen Personen, die sich bereit erklärt haben, dass ihre Angaben für statistische Zwecke verwendet werden.

13.1.3.4. Beratene Personen nach dem Hauptauslöser der Überschuldung 2018

Sozioökonomische Merkmale	insgesamt	Hauptauslöser der Überschuldung					
		Arbeitslosigkeit	Trennung, Scheidung, Tod Partner	Erkrankung, Sucht, Unfall	unwirtschaftliche HH-Führung	gescheiterte Selbstständigkeit	Zahlungsverpflichtung ²⁾
	Anzahl	Anteil an berateten Personen insgesamt in %					
insgesamt ¹⁾	382	6,5	15,2	23,6	12,0	8,9	1,8
nach der Haushaltsgröße							
Haushalt mit ... Personen							
1	191	6,8	15,7	28,3	7,9	11,0	1,6
2	111	8,1	15,3	18,9	13,5	7,2	2,7
3	46	4,3	15,2	15,2	21,7	4,3	.
4	22	--	13,6	22,7	18,2	13,6	--
5 und mehr	12	--	--
nach dem Haushaltstyp							
Alleinlebende Frau	66	4,5	21,2	28,8	7,6	13,6	.
Alleinerziehende Frau							
mit einem Kind	38	5,3	18,4	31,6	7,9	.	--
mit zwei Kindern	23	4,3	21,7	17,4	21,7	--	.
mit drei und mehr Kindern	3	--	--	.	--	--	--
Alleinlebender Mann	123	8,1	13,0	26,8	8,1	9,8	.
Alleinerziehender Mann							
mit einem Kind	9	--	55,6	.	--	--	.
Paar							
ohne Kind	57	8,8	7,0	14,0	17,5	12,3	.
mit einem Kind	21	--	.	14,3	23,8	.	--
mit zwei Kindern	18	--	16,7	22,2	16,7	16,7	--
mit drei und mehr Kindern	12	.	.	25,0	.	--	--
Sonstige Lebensform	10	--
nach dem Geschlecht							
weiblich	174	6,9	17,2	25,3	11,5	7,5	2,9
männlich	208	6,3	13,5	22,1	12,5	10,1	1,0
nach dem Familienstand							
ledig	203	6,9	10,8	29,1	14,8	4,4	1,5
verheiratet, eingetragene Lebenspartnerschaft	57	7,0	.	14,0	14,0	15,8	.
verheiratet, getrennt lebend	23	--	43,5	17,4	--	17,4	4,3
verwitwet	9	.	55,6	--	.	.	--
geschieden	90	5,6	21,1	21,1	7,8	12,2	.
nach dem Alter							
von ... bis unter ... Jahren							
20 - 25	13	.	.	23,1	.	--	--
25 - 35	108	.	11,1	28,7	16,7	4,6	.
35 - 45	102	7,8	21,6	26,5	10,8	4,9	--
45 - 55	74	4,1	17,6	24,3	5,4	14,9	4,1
55 - 65	54	16,7	13,0	14,8	11,1	11,1	.
65 - 70	17	.	.	.	17,6	29,4	--
70 und mehr	12	--

¹⁾ Alle Personen, die sich bereit erklärt haben, dass ihre Angaben für statistische Zwecke verwendet werden.

²⁾ Zahlungsverpflichtung aus Bürgschaft, Übernahme oder Mithaftung

noch beratene Personen nach dem Hauptauslöser der Überschuldung 2018

Sozioökonomische Merkmale	noch: Hauptauslöser der Überschuldung						mit Schulden aus gesamtschuldnerischer Haftung
	gescheiterte Immobilienfinanzierung	Schadensersatz wegen unerlaubter Handlungen	Haushaltsgründung/ Geburt eines Kindes	unzureichende Kredit- oder Bürgschaftsberat.	längerfristiges Niedrigeinkommen	Sonstiges	
	Anteil an berateten Personen insgesamt in %						
insgesamt ¹⁾	4,5	1,6	6,8	4,2	3,1	10,7	2,1
nach der Haushaltsgröße							
Haushalt mit ... Personen							
1	3,1	1,6	5,8	3,1	3,1	10,5	.
2	7,2	1,8	4,5	7,2	3,6	9,9	4,5
3	4,3	--	17,4	2,2	2,2	10,9	--
4	--
5 und mehr	8,3	--	--	--	--	25,0	--
nach dem Haushaltstyp							
Alleinlebende Frau	6,1	--	3,0	3,0	1,5	7,6	.
Alleinerziehende Frau							
mit einem Kind	10,5	--	2,6	2,6	2,6	15,8	.
mit zwei Kindern	--	--	21,7	--	4,3	4,3	--
mit drei und mehr Kindern	--	--	.	--	--	--	--
Alleinlebender Mann	1,6	2,4	7,3	3,3	4,1	12,2	--
Alleinerziehender Mann							
mit einem Kind	--	--	--	--	11,1	11,1	--
Paar							
ohne Kind	7,0	.	7,0	10,5	3,5	7,0	5,3
mit einem Kind	9,5	--	14,3	9,5	--	14,3	--
mit zwei Kindern	--	5,6	--	5,6	5,6	11,1	11,1
mit drei und mehr Kindern	8,3	--	--	--	--	25,0	--
Sonstige Lebensform	--	10,0	--	--	--	10,0	--
nach dem Geschlecht							
weiblich	7,5	--	6,9	2,9	1,7	9,2	3,4
männlich	1,9	2,9	6,7	5,3	4,3	12,0	1,0
nach dem Familienstand							
ledig	.	1,5	8,4	3,4	4,4	12,8	.
verheiratet, eingetragene Lebenspartnerschaft	8,8	1,8	8,8	8,8	--	12,3	7,0
verheiratet, getrennt lebend	4,3	--	--	8,7	--	4,3	4,3
verwitwet	--	--	--	--	--	--	--
geschieden	10,0	2,2	4,4	2,2	3,3	7,8	.
nach dem Alter							
von ... bis unter ... Jahren							
20 - 25	--	--	15,4	--	--	15,4	--
25 - 35	--	0,9	11,1	4,6	4,6	13,0	0,9
35 - 45	2,9	2,0	3,9	2,0	3,9	12,7	2,0
45 - 55	8,1	1,4	5,4	4,1	2,7	8,1	2,7
55 - 65	5,6	3,7	7,4	7,4	1,9	5,6	3,7
65 - 70	23,5	--	--	5,9	--	--	.
70 und mehr	8,3	--	--	.	--	25,0	--

¹⁾ Alle Personen, die sich bereit erklärt haben, dass ihre Angaben für statistische Zwecke verwendet werden.

13.1.3.5. Durchschnittliche Schulden nach dem Hauptauslöser der Überschuldung 2018

Sozioökonomische Merkmale	insgesamt	Hauptauslöser der Überschuldung					
		Arbeitslosigkeit	Trennung, Scheidung, Tod Partner	Erkrankung, Sucht, Unfall	unwirtschaftliche HH-Führung	gescheiterte Selbstständigkeit	Zahlungsverpflichtung ²⁾
		Euro					
insgesamt¹⁾	32 870	17 771	26 749	20 967	18 579	85 274	27 150
nach der Haushaltsgröße							
Haushalt mit ... Personen							
1	34 507	19 679	23 723	22 250	22 160	86 387	21 630
2	32 550	16 157	36 937	16 963	20 640	57 351	39 161
3	25 968	11 375	16 499	28 113	14 659	19 255	7 676
4	44 382	--	31 877	17 320	10 774	195 950	--
5 und mehr	15 129	20 276	696	15 312	11 482	--	--
nach dem Haushaltstyp							
Alleinlebende Frau	42 291	33 742	20 140	20 231	15 408	133 108	23 437
Alleinerziehende Frau							
mit einem Kind	31 266	8 823	63 086	13 228	13 626	27 900	--
mit zwei Kindern	19 621	9 806	15 990	44 104	11 506	--	7 676
mit drei und mehr Kindern	13 020	--	--	.	--	--	--
Alleinlebender Mann	30 445	15 460	26 859	23 100	25 535	51 346	18 015
Alleinerziehender Mann							
mit einem Kind	13 833	--	7 332	14 960	--	--	27 532
Paar							
ohne Kind	37 543	11 724	32 902	22 816	23 664	61 559	44 976
mit einem Kind	34 886	--	17 771	6 792	17 813	28 509	--
mit zwei Kindern	51 607	--	31 877	20 122	11 554	195 950	--
mit drei und mehr Kindern	15 129	20 276	696	15 312	11 482	--	--
Sonstige Lebensform	21 297	34 574	18 067	27 400	16 039	10 000	--
nach dem Geschlecht							
weiblich	34 226	21 299	28 360	20 219	15 758	102 857	28 900
männlich	31 735	14 514	25 023	21 683	20 749	74 388	22 774
nach dem Familienstand							
ledig	23 596	14 363	19 028	18 567	17 658	51 622	17 741
verheiratet, eingetragene Lebenspartnerschaft	45 338	14 713	23 437	25 131	18 987	111 061	44 976
verheiratet, getrennt lebend	67 446	--	48 225	36 194	--	197 132	31 989
verwitwet	17 368	.	.	--	.	.	--
geschieden	38 605	25 307	29 157	23 463	20 917	56 766	14 885
nach dem Alter							
von ... bis unter ... Jahren							
20 - 25	8 233	11 837	4 885	3 347	9 234	--	--
25 - 35	18 910	2 929	16 554	15 991	15 250	65 759	12 846
35 - 45	25 643	17 370	31 195	18 204	20 902	37 514	--
45 - 55	52 494	16 805	43 528	29 674	29 466	64 784	30 284
55 - 65	51 844	24 075	9 381	20 255	26 942	191 250	58 620
65 - 70	49 173	8 681	10 724	62 118	10 975	97 646	--
70 und mehr	22 221	--	17 298	65 748	16 773	17 293	14 885

¹⁾ Von allen Personen, die sich bereit erklärt haben, dass ihre Angaben für statistische Zwecke verwendet werden.

²⁾ Zahlungsverpflichtung aus Bürgschaft, Übernahme oder Mithaftung

noch durchschnittliche Schulden nach dem Hauptauslöser der Überschuldung 2018

Sozioökonomische Merkmale	noch: Hauptauslöser der Überschuldung						mit Schulden aus gesamtschuldnerischer Haftung
	gescheiterte Immobilienfinanzierung	Schadensersatz wegen unerlaubter Handlungen	Haushaltsgründung/ Geburt eines Kindes	unzureichende Kredit- oder Bürgerschaftsberat.	längerfristiges Niedrigeinkommen	Sonstiges	
	Euro						
insgesamt ¹⁾	77 756	141 454	23 786	49 596	23 333	20 642	97 390
nach der Haushaltsgröße							
Haushalt mit ... Personen							
1	90 762	204 699	25 546	20 025	30 690	22 816	13 684
2	61 208	104 880	28 601	45 963	19 580	28 099	81 954
3	112 490	--	20 184	209 216	9 433	12 327	--
4	--	24 869	16 473	96 462	8 103	428	177 831
5 und mehr	62 636	--	--	--	--	6 138	--
nach dem Haushaltstyp							
Alleinlebende Frau	119 532	--	21 725	13 798	60 268	18 462	13 684
Alleinerziehende Frau							
mit einem Kind	66 839	--	4 694	29 888	16 779	30 437	145 626
mit zwei Kindern	--	--	18 270	--	9 433	19 119	--
mit drei und mehr Kindern	--	--	--	--	--	--	--
Alleinlebender Mann	33 224	204 699	26 395	23 139	24 775	24 267	--
Alleinerziehender Mann							
mit einem Kind	--	--	--	--	37 447	7 903	--
Paar							
ohne Kind	55 578	185 601	34 578	53 467	12 048	29 642	39 506
mit einem Kind	112 490	--	23 374	113 116	--	12 598	--
mit zwei Kindern	--	24 869	--	96 462	8 103	428	177 831
mit drei und mehr Kindern	62 636	--	--	--	--	6 138	--
Sonstige Lebensform	--	24 158	--	--	--	4 720	--
nach dem Geschlecht							
weiblich	89 309	--	16 006	72 632	28 827	21 824	82 889
männlich	40 211	141 454	30 454	39 125	21 502	19 885	140 892
nach dem Familienstand							
ledig	89 674	200 195	18 163	27 014	20 472	21 358	29 628
verheiratet, eingetragene Lebenspartnerschaft	56 989	24 869	37 429	100 462	--	3 746	107 153
verheiratet, getrennt lebend	56 692	--	--	23 294	--	446	56 692
verwitwet	--	--	--	--	--	--	--
geschieden	88 985	111 637	30 628	27 768	31 918	37 763	234 560
nach dem Alter							
von ... bis unter ... Jahren							
20 - 25	--	--	15 656	--	--	5 217	--
25 - 35	--	11 899	23 123	18 248	12 219	18 622	45 571
35 - 45	85 257	24 514	16 142	33 088	30 788	24 689	35 188
45 - 55	96 548	564 527	28 181	117 471	17 744	28 066	165 511
55 - 65	84 474	111 637	33 087	59 906	60 268	26 170	140 892
65 - 70	50 404	--	--	31 536	--	--	50 364
70 und mehr	31 759	--	--	12 543	--	2 437	--

¹⁾ Von allen Personen, die sich bereit erklärt haben, dass ihre Angaben für statistische Zwecke verwendet werden.

13.1.3.6. Beratene Personen nach der Zahl der Gläubiger 2018

Sozioökonomische Merkmale	insgesamt	Zahl der Gläubiger				
		1	2 - 4	5 - 9	10 - 19	20 und mehr
	Anzahl	Anteil an beratenen Personen insgesamt in %				
insgesamt ¹⁾	382	4,5	24,1	29,1	29,3	13,1
nach der Haushaltsgröße						
Haushalt mit ... Personen						
1	191	4,7	24,6	33,5	25,1	12,0
2	111	4,5	19,8	31,5	33,3	10,8
3	46	.	26,1	23,9	26,1	21,7
4	22	.	27,3	.	45,5	18,2
5 und mehr	12	8,3	41,7	--	41,7	8,3
nach dem Haushaltstyp						
Alleinlebende Frau	66	4,5	30,3	34,8	21,2	9,1
Alleinerziehende Frau						
mit einem Kind	38	10,5	15,8	26,3	34,2	13,2
mit zwei Kindern	23	--	26,1	17,4	26,1	30,4
mit drei und mehr Kindern	3	--	--	--	100,0	--
Alleinlebender Mann	123	4,9	22,0	32,5	26,8	13,8
Alleinerziehender Mann						
mit einem Kind	9	--	22,2	44,4	22,2	11,1
Paar						
ohne Kind	57	.	21,1	33,3	35,1	8,8
mit einem Kind	21	--	33,3	33,3	19,0	14,3
mit zwei Kindern	18	.	33,3	.	33,3	22,2
mit drei und mehr Kindern	12	8,3	41,7	--	41,7	8,3
Sonstige Lebensform	10	.	.	30,0	40,0	.
nach dem Geschlecht						
weiblich	174	5,2	25,3	26,4	31,0	12,1
männlich	208	3,8	23,1	31,3	27,9	13,9
nach dem Familienstand						
ledig	203	2,5	20,7	30,0	32,5	14,3
verheiratet, eingetragene Lebenspartnerschaft	57	.	35,1	21,1	31,6	8,8
verheiratet, getrennt lebend	23	.	.	43,5	30,4	13,0
verwitwet	9	--	22,2	33,3	44,4	--
geschieden	90	8,9	30,0	27,8	18,9	14,4
nach dem Alter						
von ... bis unter ... Jahren						
20 - 25	13	--	.	46,2	.	23,1
25 - 35	108	2,8	18,5	29,6	32,4	16,7
35 - 45	102	4,9	20,6	24,5	38,2	11,8
45 - 55	74	4,1	24,3	29,7	25,7	16,2
55 - 65	54	5,6	33,3	31,5	20,4	9,3
65 - 70	17	.	41,2	35,3	17,6	--
70 und mehr	12	.	50,0	.	.	--

¹⁾ Alle Personen, die sich bereit erklärt haben, dass ihre Angaben für statistische Zwecke verwendet werden.

13.1.3.7. Beratene Personen nach Höhe der Forderungen der Gläubiger 2018

Sozioökonomische Merkmale	insgesamt	Forderungen von ... bis unter ... EUR				
		unter 10 000	10 000 - 25 000	25 000 - 50 000	50 000 - 100 000	100 000 und mehr
	Anzahl	Anteil an beratenen Personen insgesamt in %				
insgesamt ¹⁾	382	31,4	34,0	18,6	10,7	5,2
nach der Haushaltsgröße						
Haushalt mit ... Personen						
1	191	32,5	32,5	18,3	12,0	4,7
2	111	27,0	29,7	25,2	12,6	5,4
3	46	39,1	37,0	17,4	--	6,5
4	22	27,3	50,0	--	13,6	9,1
5 und mehr	12	33,3	58,3	--	8,3	--
nach dem Haushaltstyp						
Alleinlebende Frau	66	27,3	34,8	19,7	10,6	7,6
Alleinerziehende Frau						
mit einem Kind	38	28,9	31,6	23,7	10,5	5,3
mit zwei Kindern	23	43,5	43,5	8,7	--	4,3
mit drei und mehr Kindern	3	.	.	--	--	--
Alleinlebender Mann	123	35,8	30,9	17,1	13,0	3,3
Alleinerziehender Mann						
mit einem Kind	9	.	.	.	--	--
Paar						
ohne Kind	57	22,8	24,6	28,1	17,5	7,0
mit einem Kind	21	33,3	28,6	28,6	--	9,5
mit zwei Kindern	18	22,2	50,0	--	16,7	11,1
mit drei und mehr Kindern	12	33,3	58,3	--	8,3	--
Sonstige Lebensform	10	20,0	60,0	20,0	--	--
nach dem Geschlecht						
weiblich	174	29,9	36,2	17,8	9,8	6,3
männlich	208	32,7	32,2	19,2	11,5	4,3
nach dem Familienstand						
ledig	203	36,9	37,4	17,7	5,4	2,5
verheiratet, eingetragene Lebenspartnerschaft	57	21,1	31,6	17,5	19,3	10,5
verheiratet, getrennt lebend	23	26,1	13,0	26,1	26,1	8,7
verwitwet	9	.	.	.	--	--
geschieden	90	26,7	32,2	18,9	14,4	7,8
nach dem Alter						
von ... bis unter ... Jahren						
20 - 25	13	76,9	23,1	--	--	--
25 - 35	108	37,0	44,4	13,9	2,8	1,9
35 - 45	102	28,4	37,3	21,6	10,8	2,0
45 - 55	74	21,6	25,7	25,7	17,6	9,5
55 - 65	54	24,1	29,6	14,8	20,4	11,1
65 - 70	17	29,4	11,8	29,4	17,6	11,8
70 und mehr	12	41,7	33,3	16,7	--	8,3

¹⁾ Alle Personen, die sich bereit erklärt haben, dass ihre Angaben für statistische Zwecke verwendet werden.

13.1.3.8. Durchschnittliche Schulden nach der Zahl der Gläubiger 2018

Sozioökonomische Merkmale	insgesamt	Zahl der Gläubiger				
		1	2 - 4	5 - 9	10 - 19	20 und mehr
	Euro					
insgesamt ¹⁾	32 870	9 914	34 961	31 151	33 583	39 047
nach der Haushaltsgröße						
Haushalt mit ... Personen						
1	34 507	8 708	35 713	28 260	42 172	43 522
2	32 550	15 806	42 869	36 845	23 930	34 656
3	25 968	10 000	14 558	31 925	26 709	33 816
4	44 382	442	55 471	8 335	45 465	45 041
5 und mehr	15 129	696	17 457	--	15 288	17 122
nach dem Haushaltstyp						
Alleinlebende Frau	42 291	9 321	50 110	44 276	35 261	41 509
Alleinerziehende Frau						
mit einem Kind	31 266	11 925	81 668	16 597	30 004	18 871
mit zwei Kindern	19 621	--	12 923	12 161	9 490	38 309
mit drei und mehr Kindern	13 020	--	--	--	.	--
Alleinlebender Mann	30 445	8 402	25 048	19 494	45 041	44 233
Alleinerziehender Mann						
mit einem Kind	13 833	--
Paar						
ohne Kind	37 543	31 331	31 776	52 129	22 310	58 127
mit einem Kind	34 886	--	16 311	43 219	61 475	23 333
mit zwei Kindern	51 607	442	55 471	8 335	67 859	45 041
mit drei und mehr Kindern	15 129	696	17 457	--	15 288	17 122
Sonstige Lebensform	21 297	10 000	49 114	17 586	19 530	22 976
nach dem Geschlecht						
weiblich	34 226	11 966	42 905	36 880	29 246	32 574
männlich	31 735	7 607	27 679	27 096	37 620	43 734
nach dem Familienstand						
ledig	23 596	5 271	15 739	16 721	30 204	37 556
verheiratet, eingetragene Lebenspartnerschaft	45 338	15 887	37 683	51 361	49 608	57 914
verheiratet, getrennt lebend	67 446	7 749	155 940	87 829	49 935	50 664
verwitwet	17 368	--	.	.	.	--
geschieden	38 605	11 865	58 739	36 205	27 459	32 433
nach dem Alter						
von ... bis unter ... Jahren						
20 - 25	8 233	--	3 967	4 969	11 837	15 201
25 - 35	18 910	9 964	12 933	16 869	18 882	30 724
35 - 45	25 643	11 682	20 790	28 400	23 990	39 588
45 - 55	52 494	14 762	54 343	28 924	86 718	48 180
55 - 65	51 844	11 717	44 700	78 144	30 084	60 096
65 - 70	49 173	105	74 104	31 469	42 762	--
70 und mehr	22 221	352	35 294	11 002	16 092	--

¹⁾ Von allen Personen, die sich bereit erklärt haben, dass ihre Angaben für statistische Zwecke verwendet werden.

13.1.3.9. Durchschnittliche Schulden nach Höhe der Forderungen der Gläubiger 2018

Sozioökonomische Merkmale	insgesamt	Forderungen von ... bis unter ... EUR				
		unter 10 000	10 000 - 25 000	25 000 - 50 000	50 000 - 100 000	100 000 und mehr
		Euro				
insgesamt ¹⁾	32 870	5 556	16 342	35 033	67 365	225 791
nach der Haushaltsgröße						
Haushalt mit ... Personen						
1	34 507	5 292	16 034	35 091	67 958	275 260
2	32 550	5 907	17 205	35 148	64 166	164 259
3	25 968	6 378	15 202	34 373	--	182 110
4	44 382	5 307	18 182	--	79 325	253 297
5 und mehr	15 129	3 681	14 883	--	62 636	--
nach dem Haushaltstyp						
Alleinlebende Frau	42 291	5 069	15 531	33 052	67 512	288 097
Alleinerziehende Frau						
mit einem Kind	31 266	5 576	17 524	32 053	66 010	181 979
mit zwei Kindern	19 621	7 153	15 255	33 973	--	159 247
mit drei und mehr Kindern	13 020	.	.	--	--	--
Alleinlebender Mann	30 445	5 383	16 483	35 917	68 154	259 214
Alleinerziehender Mann						
mit einem Kind	13 833	.	.	.	--	--
Paar						
ohne Kind	37 543	6 265	15 789	36 348	63 429	155 399
mit einem Kind	34 886	5 507	16 657	34 507	--	193 541
mit zwei Kindern	51 607	4 324	18 562	--	79 325	253 297
mit drei und mehr Kindern	15 129	3 681	14 883	--	62 636	--
Sonstige Lebensform	21 297	6 911	17 628	46 690	--	--
nach dem Geschlecht						
weiblich	34 226	5 624	16 010	33 923	67 713	222 868
männlich	31 735	5 504	16 654	35 893	67 120	229 364
nach dem Familienstand						
ledig	23 596	5 956	15 983	34 385	67 649	229 319
verheiratet, eingetragene Lebenspartnerschaft	45 338	4 364	16 185	35 772	66 459	191 968
verheiratet, getrennt lebend	67 446	6 306	19 545	38 914	77 895	376 970
verwitwet	17 368	.	.	.	--	--
geschieden	38 605	4 611	17 182	34 269	63 033	209 068
nach dem Alter						
von ... bis unter ... Jahren						
20 - 25	8 233	5 727	16 584	--	--	--
25 - 35	18 910	6 467	15 660	34 664	73 772	145 294
35 - 45	25 643	5 569	17 029	36 193	61 544	166 903
45 - 55	52 494	6 005	16 260	35 716	76 371	258 304
55 - 65	51 844	4 152	17 033	33 566	63 120	251 709
65 - 70	49 173	4 357	16 462	31 581	58 848	223 387
70 und mehr	22 221	2 560	15 375	33 044	--	126 264

¹⁾ Von allen Personen, die sich bereit erklärt haben, dass ihre Angaben für statistische Zwecke verwendet werden.

13.1.3.10. Beratene Personen nach Gläubiger-/Schuldnerarten 2018

Sozioökonomische Merkmale	insgesamt	Gläubiger							
		Kreditinstitute			Ver-sicherungen	Ver-sand häuser	Inkasso-büros (gekauft-e Forde-rungen)	öffentl. Gläubiger	
		Raten-kredit	Dispo-sitions-, Rahmen-kredit	Hypo-thekar-kredit				Finanz-amt	sonstige
					Anzahl	Anteil an beratenen Personen insgesamt in %			
insgesamt ¹⁾	382	25,9	38,0	41,1	38,7	26,7	34,0	8,6	63,4
nach der Haushaltsgröße									
Haushalt mit ... Personen									
1	191	25,1	44,5	40,3	40,8	23,0	33,5	8,4	62,3
2	111	32,4	35,1	50,5	33,3	23,4	29,7	7,2	63,1
3	46	26,1	28,3	34,8	41,3	39,1	47,8	10,9	69,6
4	22	9,1	27,3	18,2	40,9	50,0	36,4	18,2	68,2
5 und mehr	12	8,3	16,7	33,3	41,7	25,0	25,0	--	50,0
nach dem Haushaltstyp									
Alleinlebende Frau	66	21,2	45,5	54,5	30,3	28,8	30,3	9,1	51,5
Alleinerziehende Frau									
mit einem Kind	38	26,3	39,5	55,3	39,5	28,9	31,6	5,3	63,2
mit zwei Kindern	23	17,4	17,4	21,7	43,5	43,5	56,5	17,4	87,0
mit drei und mehr Kindern	3	.	.	--	.	.	.	--	.
Alleinlebender Mann	123	26,8	43,9	32,5	46,3	18,7	35,0	8,1	68,3
Alleinerziehender Mann									
mit einem Kind	9	--	.	--	88,9
Paar									
ohne Kind	57	33,3	29,8	49,1	22,8	19,3	26,3	10,5	59,6
mit einem Kind	21	42,9	42,9	47,6	33,3	33,3	38,1	4,8	47,6
mit zwei Kindern	18	5,6	27,8	22,2	33,3	44,4	33,3	22,2	61,1
mit drei und mehr Kindern	12	8,3	16,7	33,3	41,7	25,0	25,0	--	50,0
Sonstige Lebensform	10	40,0	50,0	40,0	80,0	60,0	30,0	--	60,0
nach dem Geschlecht									
weiblich	174	25,9	36,2	46,0	32,2	33,9	33,9	7,5	60,3
männlich	208	26,0	39,4	37,0	44,2	20,7	34,1	9,6	65,9
nach dem Familienstand									
ledig	203	22,7	36,9	37,9	45,3	26,6	38,4	7,4	69,0
verheiratet, eingetragene Lebenspartnerschaft	57	29,8	28,1	38,6	28,1	24,6	26,3	14,0	49,1
verheiratet, getrennt lebend	23	39,1	47,8	65,2	26,1	30,4	26,1	--	78,3
verwitwet	9
geschieden	90	27,8	43,3	43,3	34,4	26,7	28,9	8,9	55,6
nach dem Alter									
von ... bis unter ... Jahren									
20 - 25	13	23,1	38,5	23,1	23,1	46,2	30,8	--	69,2
25 - 35	108	20,4	32,4	32,4	49,1	29,6	39,8	5,6	74,1
35 - 45	102	24,5	38,2	38,2	37,3	23,5	39,2	10,8	68,6
45 - 55	74	33,8	40,5	50,0	43,2	32,4	29,7	12,2	62,2
55 - 65	54	31,5	44,4	51,9	25,9	22,2	29,6	3,7	42,6
65 - 70	17	23,5	47,1	70,6	41,2	11,8	17,6	11,8	41,2
70 und mehr	12	25,0	33,3	25,0	--	--	8,3	25,0	41,7

¹⁾ Alle Personen, die sich bereit erklärt haben, dass ihre Angaben für statistische Zwecke verwendet werden.

noch beratene Personen nach Gläubiger-/Schuldnerarten 2018

Sozioökonomische Merkmale	noch Gläubiger								
	Energie- unter- nehmen	Telekom- muni- kations- unter- nehmen	Ver- mieter	Gewerbe- trei- bende	Freie Berufe	Privat- per- sonen	aus un- erlaub- ten Hand- lungen	aus Unter- halts- ver- pflicht.	Sons- tiges
	Anteil an berateten Personen insgesamt in %								
insgesamt ¹⁾	20,4	52,4	32,2	53,1	12,3	22,0	10,5	2,6	7,9
nach der Haushaltsgröße									
Haushalt mit ... Personen									
1	16,8	49,7	33,5	49,2	15,2	24,1	10,5	2,1	5,8
2	24,3	53,2	32,4	52,3	7,2	19,8	9,0	2,7	5,4
3	23,9	56,5	28,3	67,4	17,4	19,6	15,2	4,3	17,4
4	27,3	59,1	31,8	59,1	4,5	13,6	4,5	4,5	13,6
5 und mehr	16,7	58,3	25,0	58,3	8,3	33,3	16,7	--	16,7
nach dem Haushaltstyp									
Alleinlebende Frau	16,7	40,9	31,8	47,0	13,6	22,7	7,6	1,5	4,5
Alleinerziehende Frau									
mit einem Kind	28,9	55,3	47,4	50,0	5,3	18,4	2,6	2,6	5,3
mit zwei Kindern	26,1	52,2	26,1	69,6	17,4	13,0	21,7	8,7	21,7
mit drei und mehr Kindern	--	--	--	--	.
Alleinlebender Mann	17,1	53,7	34,1	49,6	16,3	24,4	12,2	2,4	6,5
Alleinerziehender Mann									
mit einem Kind	--	.	--	.	--
Paar									
ohne Kind	22,8	49,1	28,1	54,4	10,5	24,6	15,8	1,8	7,0
mit einem Kind	19,0	57,1	23,8	61,9	19,0	23,8	9,5	--	14,3
mit zwei Kindern	27,8	55,6	22,2	55,6	5,6	16,7	5,6	5,6	11,1
mit drei und mehr Kindern	16,7	58,3	25,0	58,3	8,3	33,3	16,7	--	16,7
Sonstige Lebensform	20,0	70,0	20,0	60,0	--	20,0	--	--	--
nach dem Geschlecht									
weiblich	23,6	47,7	33,3	53,4	10,3	19,5	8,0	2,3	8,6
männlich	17,8	56,3	31,3	52,9	13,9	24,0	12,5	2,9	7,2
nach dem Familienstand									
ledig	23,6	58,1	36,5	58,6	12,8	21,2	11,3	3,0	10,3
verheiratet, eingetragene Lebenspartnerschaft	14,0	43,9	22,8	50,9	7,0	24,6	10,5	1,8	10,5
verheiratet, getrennt lebend	17,4	47,8	34,8	47,8	17,4	17,4	4,3	4,3	8,7
verwitwet	--	.	--	.	.	.	--	--	--
geschieden	20,0	45,6	31,1	43,3	12,2	23,3	11,1	2,2	1,1
nach dem Alter									
von ... bis unter ... Jahren									
20 - 25	30,8	76,9	61,5	76,9	--	7,7	15,4	--	--
25 - 35	26,9	64,8	38,0	57,4	11,1	24,1	11,1	3,7	10,2
35 - 45	17,6	52,0	32,4	61,8	15,7	22,5	14,7	4,9	9,8
45 - 55	23,0	47,3	29,7	45,9	13,5	23,0	5,4	--	8,1
55 - 65	13,0	44,4	27,8	44,4	13,0	16,7	13,0	1,9	1,9
65 - 70	17,6	35,3	11,8	23,5	5,9	23,5	--	--	5,9
70 und mehr	--	16,7	16,7	33,3	--	25,0	--	--	--

¹⁾ Alle Personen, die sich bereit erklärt haben, dass ihre Angaben für statistische Zwecke verwendet werden.

noch beratene Personen nach Gläubiger-/Schuldnerarten 2018

Sozioökonomische Merkmale	insgesamt ¹⁾	Gläubiger								
		Kreditinstitute			Ver- siche- rungen	Ver- sand häuser	Inkasso- büros (gekauft- te Forde- rungen)	öffentl. Gläubiger		
		Raten- kredit	Dispo- sitions-, Rahmen- kredit	Hypo- thekar- kredit				Finanz- amt	sonstige	
Anzahl	Anteil an beratene Personen insgesamt in %									
nach Hauptauslöser der Überschuldung										
Arbeitslosigkeit	25	20,0	44,0	40,0	60,0	28,0	32,0	--	44,0	
Trennung, Scheidung, Tod des Partners/der Partnerin	58	31,0	46,6	34,5	19,0	20,7	39,7	3,4	70,7	
Erkrankung, Sucht, Unfall	90	23,3	38,9	38,9	42,2	31,1	34,4	6,7	64,4	
Unwirtschaftliche Haushaltsführung	46	21,7	34,8	41,3	39,1	34,8	47,8	6,5	69,6	
Gescheiterte Selbstständigkeit	34	29,4	32,4	44,1	50,0	23,5	29,4	38,2	61,8	
Zahlungsverpflichtungen aus Bürgschaft, Übernahme oder Mithaftung	7	28,6	28,6	14,3	14,3	28,6	57,1	14,3	57,1	
Gescheiterte Immobilienfinanzierung	17	35,3	35,3	70,6	17,6	23,5	--	5,9	41,2	
Schadenersatz wegen unerlaubter Handlungen	6	--	16,7	33,3	33,3	16,7	33,3	16,7	83,3	
Haushaltsgründung/Geburt eines Kindes	26	30,8	38,5	26,9	46,2	42,3	26,9	7,7	65,4	
Unzureichende Kredit- oder Bürgschaftsberatung	16	37,5	37,5	68,8	43,8	18,8	43,8	18,8	62,5	
Längerfristiges Niedrigeinkommen	12	25,0	41,7	50,0	41,7	25,0	41,7	--	75,0	
Sonstiges	41	24,4	31,7	46,3	46,3	14,6	26,8	2,4	58,5	

Sozioökonomische Merkmale	noch Gläubiger								
	Energie- unter- nehmen	Telekom- muni- kations- unter- nehmen	Ver- mieter	Gewerbe- trei- bende	Freie Berufe	Privat- per- sonen	aus un- erlaub- ten Hand- lungen	aus Unter- halts- ver- pflicht.	Sons- tiges
	Anteil an beratene Personen insgesamt in %								
nach Hauptauslöser der Überschuldung									
Arbeitslosigkeit	28,0	64,0	40,0	60,0	12,0	--	--	--	4,0
Trennung, Scheidung, Tod des Partners/der Partnerin	8,6	39,7	25,9	48,3	17,2	20,7	5,2	--	1,7
Erkrankung, Sucht, Unfall	25,6	62,2	48,9	54,4	13,3	21,1	13,3	2,2	11,1
Unwirtschaftliche Haushaltsführung	32,6	60,9	26,1	65,2	19,6	28,3	10,9	4,3	15,2
Gescheiterte Selbstständigkeit	17,6	29,4	14,7	52,9	8,8	17,6	11,8	2,9	5,9
Zahlungsverpflichtungen aus Bürgschaft, Übernahme oder Mithaftung	28,6	71,4	14,3	57,1	--	14,3	14,3	--	14,3
Gescheiterte Immobilienfinanzierung	11,8	23,5	17,6	23,5	11,8	41,2	--	--	--
Schadenersatz wegen unerlaubter Handlungen	16,7	16,7	33,3	16,7	16,7	50,0	50,0	--	--
Haushaltsgründung/Geburt eines Kindes	19,2	46,2	42,3	57,7	11,5	15,4	15,4	7,7	7,7
Unzureichende Kredit- oder Bürgschaftsberatung	--	43,8	25,0	56,3	12,5	12,5	12,5	--	--
Längerfristiges Niedrigeinkommen	8,3	83,3	33,3	58,3	8,3	50,0	16,7	8,3	8,3
Sonstiges	26,8	63,4	26,8	53,7	2,4	24,4	7,3	4,9	12,2

¹⁾ Alle Personen, die sich bereit erklärt haben, dass ihre Angaben für statistische Zwecke verwendet werden.

13.1.3.11. Durchschnittliche Schulden nach Gläubiger-/Schuldnerarten 2018 (alle Schuldner)

Sozioökonomische Merkmale	insgesamt	Durchschnittliche Schulden aller Schuldner je Person nach Gläubigerart							
		Kreditinstitute			Ver-sicherungen	Ver-sand häuser	Inkasso-büros (gekaufte Forderungen)	öffentl. Gläubiger	
		Raten-kredit	Dispo-sitions-, Rahmen-kredit	Hypo-tekarkredit				Finanz-amt	sonstige
Euro									
insgesamt ¹⁾	32 870	4 964	1 213	11 300	1 232	313	1 814	1 137	3 513
nach der Haushaltsgröße									
Haushalt mit ... Personen									
1	34 507	3 039	1 213	12 575	1 661	228	1 802	1 621	3 770
2	32 550	7 418	1 537	11 301	587	342	1 693	303	2 814
3	25 968	4 805	830	11 819	809	408	771	167	1 849
4	44 382	12 198	914	2 246	2 162	708	5 157	3 793	9 408
5 und mehr	15 129	266	232	5 620	278	307	998	--	1 452
nach dem Haushaltstyp									
Alleinlebende Frau	42 291	1 665	1 629	22 487	1 838	360	1 088	4 409	1 729
Alleinerziehende Frau									
mit einem Kind	31 266	8 254	1 066	12 183	816	389	1 257	39	2 203
mit zwei Kindern	19 621	2 789	518	7 036	764	520	954	199	2 166
mit drei und mehr Kindern	13 020	3 052	667	--	947	436	460	--	5 140
Alleinlebender Mann	30 445	3 778	998	7 216	1 593	154	2 202	151	4 924
Alleinerziehender Mann									
mit einem Kind	13 833	1 562	1 291	4 762	23	--	902	--	475
Paar									
ohne Kind	37 543	7 464	1 862	12 600	418	278	2 279	563	3 752
mit einem Kind	34 886	8 176	1 305	18 118	455	239	477	148	1 604
mit zwei Kindern	51 607	14 400	1 006	2 745	2 477	781	6 133	4 636	10 443
mit drei und mehr Kindern	15 129	266	232	5 620	278	307	998	--	1 452
Sonstige Lebensform	21 297	6 120	1 180	6 049	1 988	834	368	--	1 120
nach dem Geschlecht									
weiblich	34 226	4 883	1 385	15 565	1 044	433	1 742	1 711	1 835
männlich	31 735	5 032	1 069	7 732	1 389	213	1 874	657	4 917
nach dem Familienstand									
ledig	23 596	2 061	831	6 477	1 496	264	1 599	193	2 893
verheiratet, eingetragene Lebenspartnerschaft	45 338	12 119	1 858	14 577	1 099	215	3 291	1 954	3 573
verheiratet, getrennt lebend	67 446	6 818	1 269	43 731	669	265	1 259	--	3 909
verwitwet	17 368	5 667	935	4 900	70	285	1 240	2 045	734
geschieden	38 605	6 438	1 680	12 456	980	501	1 562	2 949	5 049
nach dem Alter									
von ... bis unter ... Jahren									
20 - 25	8 233	62	519	639	844	669	135	--	594
25 - 35	18 910	2 405	504	2 946	1 809	304	1 002	70	3 676
35 - 45	25 643	2 545	1 521	7 778	813	259	2 328	564	3 067
45 - 55	52 494	8 774	1 949	18 893	1 890	458	2 602	1 283	4 677
55 - 65	51 844	12 223	1 287	24 968	587	309	2 758	64	2 353
65 - 70	49 173	3 038	1 539	25 110	573	34	214	13 532	568
70 und mehr	22 221	1 271	593	1 973	--	--	28	3 404	11 685

¹⁾ Von allen Personen, die sich bereit erklärt haben, dass ihre Angaben für statistische Zwecke verwendet werden.

noch durchschnittliche Schulden nach Gläubiger-/Schuldnerarten 2018

(alle Schuldner)

Sozioökonomische Merkmale	noch durchschnittliche Schulden aller Schuldner je Person nach Gläubigerart								
	Energie- unter- nehmen	Telekom- muni- kations- unter- nehmen	Vermie- ter	Ge- werbe- trei- bende	Freie Berufe	Privat- per- sonen	aus un- erlaub- ten Hand- lungen	aus Unter- halts- ver- pflicht.	Sons- tiges
	Euro								
insgesamt ¹⁾	346	1 236	1 051	1 735	141	2 217	235	108	314
nach der Haushaltsgröße									
Haushalt mit ... Personen									
1	337	1 369	1 366	2 113	158	2 545	290	104	317
2	439	895	797	1 428	129	2 389	128	132	217
3	218	1 149	518	979	178	707	125	141	494
4	233	2 282	556	1 337	40	2 385	455	22	486
5 und mehr	331	700	1 330	2 193	10	882	384	--	146
nach dem Haushaltstyp									
Alleinlebende Frau	507	997	2 165	1 942	201	519	451	273	31
Alleinerziehende Frau									
mit einem Kind	172	956	905	635	153	1 856	33	15	332
mit zwei Kindern	240	1 118	688	1 445	56	499	211	282	136
mit drei und mehr Kindern	221	688	336	1 035	--	--	--	--	39
Alleinlebender Mann	251	1 547	943	2 229	138	3 623	208	15	476
Alleinerziehender Mann									
mit einem Kind	2 265	1 029	393	557	--	16	--	558	--
Paar									
ohne Kind	367	778	887	2 146	149	3 412	228	159	202
mit einem Kind	205	1 104	315	510	330	925	42	--	934
mit zwei Kindern	248	2 635	578	1 391	49	2 915	556	27	588
mit drei und mehr Kindern	331	700	1 330	2 193	10	882	384	--	146
Sonstige Lebensform	88	1 637	276	852	--	787	--	--	--
nach dem Geschlecht									
weiblich	372	965	1 312	1 393	121	912	233	144	176
männlich	325	1 463	832	2 021	157	3 308	237	79	429
nach dem Familienstand									
ledig	373	1 560	966	1 803	127	2 290	184	86	392
verheiratet, eingetragene Lebenspartnerschaft	284	547	863	1 675	83	2 367	305	8	519
verheiratet, getrennt lebend	493	1 022	1 824	3 862	180	1 177	68	783	116
verwitwet	--	610	--	664	124	93	--	--	--
geschieden	321	1 060	1 270	1 183	199	2 435	372	60	89
nach dem Alter									
von ... bis unter ... Jahren									
20 - 25	145	1 961	1 518	1 031	--	15	99	--	--
25 - 35	222	1 886	869	1 883	90	770	219	56	199
35 - 45	390	1 231	884	1 457	164	1 455	353	171	666
45 - 55	673	896	1 426	2 592	250	5 566	281	--	287
55 - 65	100	774	1 384	1 821	125	2 594	152	333	12
65 - 70	670	281	959	291	59	1 807	--	--	495
70 und mehr	--	389	94	80	--	2 705	--	--	--

¹⁾ Von allen Personen, die sich bereit erklärt haben, dass ihre Angaben für statistische Zwecke verwendet werden.

noch durchschnittliche Schulden nach Gläubiger-/Schuldnerarten 2018
(alle Schuldner)

Sozioökonomische Merkmale	insgesamt 1)	Durchschnittliche Schulden aller Schuldner nach Gläubigerart								
		Kreditinstitute			Ver- siche- rungen	Ver- sand häu- ser	Inkasso- büros (gekauft- te Forde- rungen)	öffentl. Gläubiger		
		Raten- kredit kredit	Dispo- sitions-, Rahmen- kredit	Hypo- thekar- kredit				Finanz- amt	sonstige	
Euro										
nach Hauptauslöser der Überschuldung										
Arbeitslosigkeit	17 771	2 345	1 555	4 205	774	437	828	--	829	
Trennung, Scheidung, Tod des Partners/der Partnerin	26 749	6 814	1 372	7 818	110	220	2 640	317	2 712	
Erkrankung, Sucht, Unfall	20 967	2 721	903	5 470	2 194	377	1 324	79	2 949	
Unwirtschaftliche Haushaltsführung	18 579	3 672	991	4 225	628	558	1 607	93	2 137	
Gescheiterte Selbstständigkeit	85 274	10 643	1 278	30 521	4 059	192	1 860	10 958	11 734	
Zahlungsverpflichtungen aus Bürgschaft, Übernahme oder Mithaftung	27 150	1 929	4 743	714	186	90	8 564	19	426	
Gescheiterte Immobilienfinanzierung	77 756	7 941	1 840	58 590	156	167	--	3	1 246	
Schadenersatz wegen unerlaubter Handlungen	141 454	--	1 972	46 651	872	47	1 905	156	16 779	
Haushaltsgründung/Geburt eines Kindes	23 786	7 333	1 326	2 344	1 479	425	1 142	123	2 054	
Unzureichende Kredit- oder Bürgschaftsberatung	49 596	10 949	1 327	22 577	191	232	8 281	87	1 340	
Längerfristiges Niedrigeinkommen	23 333	3 952	1 332	6 749	737	570	1 350	--	1 924	
Sonstiges	20 642	2 562	560	6 090	509	105	320	641	4 243	

Sozioökonomische Merkmale	noch durchschnittliche Schulden aller Schuldner nach Gläubigerart									
	Energie- unter- nehmen	Telekom- muni- kations- unter- nehmen	Ver- mieter	Gewerbe- trei- bende	Freie Berufe	Privat- per- sonen	aus un- erlaub- ten Hand- lungen	aus Unter- halts- ver- pflicht.	Sons- tiges	
	Euro									
nach Hauptauslöser der Überschuldung										
Arbeitslosigkeit	682	1 991	2 652	1 259	84	--	--	--	130	
Trennung, Scheidung, Tod des Partners/der Partnerin	102	942	798	1 304	172	1 258	161	--	9	
Erkrankung, Sucht, Unfall	218	1 221	1 178	1 221	154	494	221	62	180	
Unwirtschaftliche Haushaltsführung	256	1 204	414	1 570	244	682	140	17	139	
Gescheiterte Selbstständigkeit	743	592	1 847	6 117	178	1 624	881	529	1 518	
Zahlungsverpflichtungen aus Bürgschaft, Übernahme oder Mithaftung	2 976	1 263	348	5 684	--	79	75	--	52	
Gescheiterte Immobilienfinanzierung	254	134	281	213	29	6 903	--	--	--	
Schadenersatz wegen unerlaubter Handlungen	500	164	25	257	27	70 221	1 881	--	--	
Haushaltsgründung/Geburt eines Kindes	195	3 677	1 113	708	137	243	154	582	750	
Unzureichende Kredit- oder Bürgschaftsberatung	--	417	205	3 130	198	403	259	--	--	
Längerfristiges Niedrigeinkommen	163	1 178	2 644	1 193	27	616	215	17	667	
Sonstiges	424	1 238	531	908	66	2 031	28	41	342	

1) Von allen Personen, die sich bereit erklärt haben, dass ihre Angaben für statistische Zwecke verwendet werden.

13.1.3.12. Durchschnittliche Schulden nach Gläubiger-/Schuldnerarten 2018

(nur Personen mit Schulden in der jeweiligen Kategorie)

Sozioökonomische Merkmale	insgesamt	Durchschnittliche Schulden je Person mit der jeweiligen Gläubigerart							
		Kreditinstitute			Ver- siche- rungen	Ver- sand häuser	Inkasso- büros (gekauft- te Forde- rungen)	öffentl. Gläubiger	
		Raten- kredit	Dispo- sitions-, Rahmen- kredit	Hypo- thekar- kredit				Finanz- amt	sonstige
Euro									
insgesamt ¹⁾	32 870	19 155	3 195	27 495	3 179	1 173	5 331	13 162	5 545
nach der Haushaltsgröße									
Haushalt mit ... Personen									
1	34 507	12 092	2 725	31 192	4 068	991	5 377	19 351	6 052
2	32 550	22 871	4 376	22 399	1 760	1 462	5 696	4 198	4 462
3	25 968	18 420	2 938	33 981	1 959	1 043	1 611	1 534	2 658
4	44 382	134 178	3 351	12 351	5 286	1 417	14 181	20 864	13 799
5 und mehr	15 129	3 191	1 390	16 861	666	1 226	3 991	--	2 904
nach dem Haushaltstyp									
Alleinlebende Frau	42 291	7 850	3 584	41 226	6 064	1 249	3 592	48 501	3 357
Alleinerziehende Frau									
mit einem Kind	31 266	31 365	2 700	22 046	2 068	1 343	3 980	749	3 488
mit zwei Kindern	19 621	16 034	2 980	32 366	1 756	1 196	1 687	1 143	2 491
mit drei und mehr Kindern	13 020	.	.	--	.	.	.	--	.
Alleinlebender Mann	30 445	14 082	2 274	22 188	3 437	824	6 298	1 862	7 210
Alleinerziehender Mann									
mit einem Kind	13 833	4 687	5 811	10 715	68	--	2 030	--	534
Paar									
ohne Kind	37 543	22 393	6 243	25 650	1 833	1 438	8 659	5 348	6 291
mit einem Kind	34 886	19 078	3 045	38 047	1 364	717	1 253	3 100	3 369
mit zwei Kindern	51 607	259 200	3 621	12 351	7 431	1 757	18 399	20 864	17 089
mit drei und mehr Kindern	15 129	3 191	1 390	16 861	666	1 226	3 991	--	2 904
Sonstige Lebensform	21 297	15 299	2 359	15 124	2 485	1 389	1 226	--	1 867
nach dem Geschlecht									
weiblich	34 226	18 881	3 824	33 854	3 244	1 276	5 138	22 902	3 041
männlich	31 735	19 384	2 712	20 888	3 140	1 032	5 491	6 831	7 465
nach dem Familienstand									
ledig	23 596	9 093	2 248	17 076	3 301	993	4 162	2 607	4 196
verheiratet, eingetragene Lebenspartnerschaft	45 338	40 635	6 619	37 769	3 916	877	12 505	13 924	7 274
verheiratet, getrennt lebend	67 446	17 424	2 654	67 054	2 566	871	4 828	--	4 995
verwitwet	17 368	25 504	2 104	11 026	209	855	2 231	9 203	1 101
geschieden	38 605	23 179	3 877	28 744	2 845	1 880	5 409	33 180	9 087
nach dem Alter									
von ... bis unter ... Jahren									
20 - 25	8 233	271	1 351	2 769	3 658	1 449	440	--	857
25 - 35	18 910	11 807	1 555	9 091	3 686	1 024	2 517	1 260	4 963
35 - 45	25 643	10 385	3 978	20 343	2 182	1 100	5 936	5 229	4 468
45 - 55	52 494	25 970	4 808	37 785	4 370	1 412	8 751	10 549	7 525
55 - 65	51 844	38 826	2 895	48 152	2 265	1 389	9 308	1 716	5 526
65 - 70	49 173	12 913	3 270	35 573	1 392	289	1 213	115 026	1 380
70 und mehr	22 221	5 084	1 780	7 891	--	--	337	13 615	28 044

1) Von allen Personen, die sich bereit erklärt haben, dass ihre Angaben für statistische Zwecke verwendet werden.

noch durchschnittliche Schulden nach Gläubiger-/Schuldnerarten 2018
 (nur Personen mit Schulden in der jeweiligen Kategorie)

Sozioökonomische Merkmale	noch durchschnittliche Schulden je Person mit der jeweiligen Gläubigerart								
	Energie- unter- nehmen	Telekom- muni- kations- unter- nehmen	Ver- mieter	Ge- werbe- trei- bende	Freie Berufe	Privat- per- sonen	aus un- erlaub- ten Hand- lungen	aus Unter- halts- ver- pflicht.	Sons- tiges
	Euro								
insgesamt ¹⁾	1 695	2 362	3 263	3 265	1 142	10 082	2 248	4 140	3 995
nach der Haushaltsgröße									
Haushalt mit ... Personen									
1	2 011	2 752	4 076	4 293	1 041	10 568	2 765	4 948	5 503
2	1 805	1 684	2 459	2 733	1 786	12 054	1 425	4 880	4 022
3	911	2 034	1 832	1 453	1 025	3 614	819	3 245	2 841
4	855	3 861	1 748	2 262	879	17 493	10 000	479	3 567
5 und mehr	1 986	1 200	5 321	3 759	117	2 646	2 305	--	879
nach dem Haushaltstyp									
Alleinlebende Frau	3 043	2 438	6 803	4 136	1 472	2 282	5 950	18 000	680
Alleinerziehende Frau									
mit einem Kind	595	1 729	1 911	1 271	2 900	10 078	1 262	570	6 311
mit zwei Kindern	921	2 144	2 639	2 077	320	3 827	972	3 245	624
mit drei und mehr Kindern	662	1 032	504	1 553	--	--	--	--	118
Alleinlebender Mann	1 471	2 884	2 762	4 495	847	14 855	1 704	597	7 312
Alleinerziehender Mann									
mit einem Kind	20 388	1 543	1 769	1 003	--	140	--	5 020	--
Paar									
ohne Kind	1 608	1 583	3 161	3 945	1 415	13 892	1 443	9 050	2 878
mit einem Kind	1 078	1 933	1 323	824	1 731	3 886	438	--	6 536
mit zwei Kindern	894	4 742	2 602	2 504	879	17 493	10 000	479	5 291
mit drei und mehr Kindern	1 986	1 200	5 321	3 759	117	2 646	2 305	--	879
Sonstige Lebensform	440	2 339	1 379	1 420	--	3 933	--	--	--
nach dem Geschlecht									
weiblich	1 577	2 024	3 935	2 607	1 169	4 670	2 898	6 265	2 044
männlich	1 826	2 601	2 664	3 822	1 125	13 763	1 897	2 723	5 946
nach dem Familienstand									
ledig	1 578	2 684	2 649	3 076	990	10 813	1 627	2 917	3 792
verheiratet, eingetragene Lebenspartnerschaft	2 027	1 247	3 782	3 292	1 182	9 636	2 902	479	4 926
verheiratet, getrennt lebend	2 838	2 137	5 245	8 076	1 037	6 765	1 555	18 000	1 337
verwitwet	--	1 098	--	1 195	560	419	--	--	--
geschieden	1 606	2 326	4 081	2 729	1 632	10 436	3 352	2 710	8 000
nach dem Alter									
von ... bis unter ... Jahren									
20 - 25	471	2 549	2 467	1 341	--	200	647	--	--
25 - 35	827	2 910	2 289	3 280	810	3 197	1 974	1 502	1 951
35 - 45	2 208	2 369	2 732	2 359	1 048	6 452	2 397	3 479	6 790
45 - 55	2 928	1 894	4 795	5 641	1 851	24 230	5 193	--	3 538
55 - 65	773	1 742	4 982	4 098	966	15 565	1 171	18 000	653
65 - 70	3 798	797	8 150	1 238	1 009	7 679	--	--	8 421
70 und mehr	--	2 336	563	239	--	10 819	--	--	--

¹⁾ Von allen Personen, die sich bereit erklärt haben, dass ihre Angaben für statistische Zwecke verwendet werden.

noch durchschnittliche Schulden nach Gläubiger-/Schuldnerarten 2018

(nur Personen mit Schulden in der jeweiligen Kategorie)

Sozioökonomische Merkmale	insgesamt 1)	Durchschnittliche Schulden je Person mit der jeweiligen Gläubigerart								
		Kreditinstitute			Ver- siche- rungen	Ver- sand häuser	Inkasso- büros (gekau- fte Forde- rungen)	öffentl. Gläubiger		
		Raten- kredit	Dispo- sitions-, Rahmen- kredit	Hypo- thekar- kredit				Finanz- amt	sonstige	
Euro										
nach Hauptauslöser der Überschuldung										
Arbeitslosigkeit	17 771	11 726	3 534	10 512	1 290	1 562	2 586	--	1 883	
Trennung, Scheidung, Tod des Partners/der Partnerin	26 749	21 956	2 948	22 672	580	1 062	6 656	9 203	3 837	
Erkrankung, Sucht, Unfall	20 967	11 663	2 322	14 066	5 197	1 211	3 842	1 181	4 577	
Unwirtschaftliche Haushaltsführung	18 579	16 892	2 850	10 228	1 605	1 605	3 361	1 427	3 072	
Gescheiterte Selbstständigkeit	85 274	36 185	3 951	69 180	8 118	817	6 325	28 660	18 997	
Zahlungsverpflichtungen aus Bürgschaft, Übernahme oder Mithaftung	27 150	6 753	16 601	5 000	1 303	317	14 988	134	746	
Gescheiterte Immobilienfinanzierung	77 756	22 499	5 213	83 002	883	708	--	52	3 025	
Schadenersatz wegen unerlaubter Handlungen	141 454	--	11 833	139 953	2 615	280	5 715	934	20 134	
Haushaltsgründung/Geburt eines Kindes	23 786	23 831	3 449	8 705	3 205	1 005	4 240	1 602	3 141	
Unzureichende Kredit- oder Bürgschaftsberatung	49 596	29 197	3 538	32 840	436	1 238	18 928	462	2 143	
Längerfristiges Niedrigeinkommen	23 333	15 809	3 198	13 499	1 768	2 281	3 239	--	2 566	
Sonstiges	20 642	10 506	1 767	13 142	1 099	720	1 194	26 281	7 248	

Sozioökonomische Merkmale	noch durchschnittliche Schulden je Person mit der jeweiligen Gläubigerart									
	Energie- unter- nehmen	Telekom- muni- kations- unter- nehmen	Ver- mieter	Gewerbe- trei- bende	Freie Berufe	Privat- per- sonen	aus un- erlaub- ten Hand- lungen	aus Unter- halts- ver- pflicht.	Sons- tiges	
	Euro									
nach Hauptauslöser der Überschuldung										
Arbeitslosigkeit	2 435	3 110	6 631	2 099	701	--	--	--	3 253	
Trennung, Scheidung, Tod des Partners/der Partnerin	1 184	2 376	3 085	2 701	998	6 082	3 109	--	535	
Erkrankung, Sucht, Unfall	854	1 962	2 410	2 242	1 157	2 340	1 660	2 795	1 619	
Unwirtschaftliche Haushaltsführung	785	1 978	1 589	2 407	1 249	2 412	1 288	393	915	
Gescheiterte Selbstständigkeit	4 212	2 014	12 559	11 554	2 021	9 200	7 485	18 000	25 800	
Zahlungsverpflichtungen aus Bürgschaft, Übernahme oder Mithaftung	10 416	1 768	2 436	9 947	--	552	528	--	364	
Gescheiterte Immobilienfinanzierung	2 159	569	1 595	906	249	16 764	--	--	--	
Schadenersatz wegen unerlaubter Handlungen	2 998	985	75	1 543	160	140 441	3 762	--	--	
Haushaltsgründung/Geburt eines Kindes	1 016	7 967	2 631	1 226	1 190	1 580	1 003	7 570	9 749	
Unzureichende Kredit- oder Bürgschaftsberatung	--	953	821	5 564	1 583	3 225	2 074	--	--	
Längerfristiges Niedrigeinkommen	1 951	1 413	7 932	2 046	320	1 231	1 291	200	8 000	
Sonstiges	1 581	1 953	1 980	1 693	2 700	8 329	385	842	2 801	

1) Von allen Personen, die sich bereit erklärt haben, dass ihre Angaben für statistische Zwecke verwendet werden.

13.1.3.13. Beratene Personen nach Größenklassen des Nettoeinkommens der beratenen Person 2018

Sozioökonomische Merkmale	insgesamt	Monatliches NE der beratenen Person von ... bis unter ... EUR				
		unter 900	900 - 1 300	1 300 - 1 500	1 500 - 2 000	2 000 und mehr
	Anzahl	Anteil an beratenen Personen insgesamt in %				
insgesamt ¹⁾	382	33,8	33,5	11,0	16,2	5,5
darunter: mit Schulden aus gesamtschuldnerischer Haftung	8	--	37,5	12,5	37,5	12,5
nach der Haushaltsgröße						
Haushalt mit ... Personen						
1	191	46,1	37,2	6,3	6,8	3,6
2	111	23,4	40,5	18,0	14,4	3,6
3	46	21,7	13,0	17,4	39,1	8,7
4	22	18,2	27,3	4,5	36,4	13,6
5 und mehr	12	8,3	--	8,3	58,3	25,0
nach dem Haushaltstyp						
Alleinlebende Frau	66	34,8	47,0	9,1	4,5	4,5
Alleinerziehende Frau						
mit einem Kind	38	21,1	36,8	23,7	10,5	7,9
mit zwei Kindern	23	8,7	13,0	21,7	47,8	8,6
mit drei und mehr Kindern	3	--	.	--	.	.
Alleinlebender Mann	123	52,0	32,5	4,1	8,1	3,3
Alleinerziehender Mann						
mit einem Kind	9	--	.	.	.	--
Paar						
ohne Kind	57	28,1	45,6	12,3	14,0	--
mit einem Kind	21	28,6	14,3	14,3	33,3	9,5
mit zwei Kindern	18	22,2	22,2	5,6	38,9	11,1
mit drei und mehr Kindern	12	8,3	--	8,3	58,3	25,0
Sonstige Lebensform	10	50,0	20,0	20,0	--	10,0
nach dem Geschlecht						
weiblich	174	24,1	36,2	12,6	20,1	6,9
männlich	208	41,8	31,3	9,6	13,0	4,3
nach dem Familienstand						
ledig	203	37,9	33,0	12,3	14,3	2,5
verheiratet, eingetragene Lebenspartnerschaft	57	29,8	21,1	10,5	29,8	8,8
verheiratet, getrennt lebend	23	13,0	30,4	13,0	17,4	26,0
verwitwet	9	.	.	--	.	.
geschieden	90	34,4	41,1	8,9	11,1	4,4
nach dem Alter						
von ... bis unter ... Jahren						
20 - 25	13	61,5	30,8	--	7,7	--
25 - 35	108	31,5	33,3	12,0	20,4	2,8
35 - 45	102	28,4	26,5	14,7	23,5	6,8
45 - 55	74	32,4	39,2	10,8	8,1	9,6
55 - 65	54	44,4	33,3	5,6	9,3	7,5
65 - 70	17	23,5	52,9	11,8	11,8	--
70 und mehr	12	41,7	33,3	8,3	16,7	--

¹⁾ Alle Personen, die sich bereit erklärt haben, dass ihre Angaben für statistische Zwecke verwendet werden.

NE = Nettoeinkommen

13.1.3.14. Durchschnittliche Schulden nach Größenklassen des Nettoeinkommens der beratenen Person 2018

Sozioökonomische Merkmale	insgesamt	Monatliches NE der beratenen Person von ... bis unter ... EUR						
		unter 900	900 - 1 300	1 300 - 1 500	1 500 - 2 000	2 000 - 2 600	2 600 - 3 600	3 600 u. mehr
		Euro						
insgesamt ¹⁾	32 870	23 844	25 661	40 689	34 953	52 892	164 411	378 624
darunter: mit Schulden aus gesamtschuldnerischer Haftung	97 390	--	44 243	234 560	50 876	259 200	--	--
nach der Haushaltsgröße								
Haushalt mit ... Personen								
1	34 507	21 618	26 993	64 223	38 614	49 731	200 445	.
2	32 550	37 307	23 955	36 819	39 381	49 635	--	--
3	25 968	11 269	13 911	13 313	35 658	30 265	--	.
4	44 382	20 273	34 440	81 257	41 937	90 642	--	--
5 und mehr	15 129	9 718	--	14 103	8 241	39 879	20 276	--
nach dem Haushaltstyp								
Alleinlebende Frau	42 291	20 929	30 001	94 833	37 783	49 731	--	.
Alleinerziehende Frau								
mit einem Kind	31 266	25 170	22 416	41 286	37 975	49 809	--	--
mit zwei Kindern	19 621	11 844	9 361	10 373	15 389	19 119	--	.
mit drei und mehr Kindern	13 020	--	.	--	.	.	--	--
Alleinlebender Mann	30 445	22 039	24 661	31 483	38 863	--	200 445	--
Alleinerziehender Mann								
mit einem Kind	13 833	--	17 888	5 893	14 763	--	--	--
Paar								
ohne Kind	37 543	45 094	26 206	45 421	52 393	--	--	--
mit einem Kind	34 886	12 380	18 460	19 571	67 510	35 839	--	--
mit zwei Kindern	51 607	20 273	48 023	81 257	44 977	129 821	--	--
mit drei und mehr Kindern	15 129	9 718	--	14 103	8 241	39 879	20 276	--
Sonstige Lebensform	21 297	14 478	14 568	31 166	--	49 114	--	--
nach dem Geschlecht								
weiblich	34 226	20 582	27 955	50 513	31 270	38 503	20 276	378 624
männlich	31 735	25 419	23 437	29 883	39 729	78 791	200 445	--
nach dem Familienstand								
ledig	23 596	16 788	21 140	21 692	25 962	20 834	292 402	.
verheiratet, eingetragene Lebenspartnerschaft	45 338	33 609	44 526	48 815	47 296	76 339	--	--
verheiratet, getrennt lebend	67 446	66 162	14 982	38 495	38 503	58 552	102 375	.
verwitwet	17 368	26 580	10 415	--	14 271	49 114	--	--
geschieden	38 605	31 831	31 809	94 781	42 762	30 784	32 501	--
nach dem Alter								
von ... bis unter ... Jahren								
20 - 25	8 233	10 082	4 147	--	9 778	--	--	--
25 - 35	18 910	19 865	17 995	14 418	21 491	19 596	--	--
35 - 45	25 643	16 313	27 503	21 130	31 820	20 610	64 382	--
45 - 55	52 494	34 728	35 281	59 891	87 180	60 393	564 527	.
55 - 65	51 844	31 416	34 279	82 294	53 163	105 966	--	598 000
65 - 70	49 173	19 189	21 998	223 387	57 214	--	--	--
70 und mehr	22 221	36 002	9 334	31 759	8 773	--	--	--

¹⁾ Von allen Personen, die sich bereit erklärt haben, dass ihre Angaben für statistische Zwecke verwendet werden.

NE = Nettoeinkommen

13.1.3.15. Beratene Personen nach Größenklassen des Nettoeinkommens des gesamten Haushalts 2018

Sozioökonomische Merkmale	insgesamt	Monatliches Haushaltsnettoeinkommen von ... bis unter ... EUR				
		unter 900	900 - 1 300	1 300 - 1 500	1 500 - 2 000	2 000 und mehr
	Anzahl	Anteil an beratenen Personen insgesamt in %				
insgesamt ¹⁾	382	28,5	29,8	9,2	18,1	14,4
darunter: mit Schulden aus gesamtschuldnerischer Haftung	8	--	12,5	12,5	37,5	37,5
nach der Haushaltsgröße						
Haushalt mit ... Personen						
1	191	46,1	37,2	6,3	6,8	3,6
2	111	12,6	34,2	18,0	18,9	16,2
3	46	13,0	4,3	4,3	52,2	26,0
4	22	4,5	13,6	4,5	27,3	50,0
5 und mehr	12	--	--	--	41,7	58,3
nach dem Haushaltstyp						
Alleinlebende Frau	66	34,8	47,0	9,1	4,5	4,5
Alleinerziehende Frau						
mit einem Kind	38	15,8	31,6	26,3	18,4	7,9
mit zwei Kindern	23	4,3	--	--	78,3	17,3
mit drei und mehr Kindern	3	--	.	--	--	.
Alleinlebender Mann	123	52,0	32,5	4,1	8,1	3,3
Alleinerziehender Mann						
mit einem Kind	9	--
Paar						
ohne Kind	57	10,5	38,6	10,5	17,5	22,8
mit einem Kind	21	14,3	9,5	9,5	28,6	38,1
mit zwei Kindern	18	5,6	5,6	5,6	33,3	50,0
mit drei und mehr Kindern	12	--	--	--	41,7	58,3
Sonstige Lebensform	10	50,0	10,0	20,0	10,0	10,0
nach dem Geschlecht						
weiblich	174	18,4	32,2	10,3	21,8	17,2
männlich	208	37,0	27,9	8,2	14,9	12,1
nach dem Familienstand						
ledig	203	36,5	28,1	10,3	17,2	7,9
verheiratet, eingetragene Lebenspartnerschaft	57	8,8	21,1	3,5	24,6	42,1
verheiratet, getrennt lebend	23	13,0	30,4	8,7	21,7	26,0
verwitwet	9	.	.	--	.	.
geschieden	90	28,9	36,7	11,1	15,6	7,7
nach dem Alter						
von ... bis unter ... Jahren						
20 - 25	13	61,5	30,8	--	--	7,7
25 - 35	108	31,5	29,6	9,3	20,4	9,3
35 - 45	102	23,5	18,6	11,8	25,5	20,6
45 - 55	74	24,3	37,8	9,5	10,8	17,6
55 - 65	54	33,3	33,3	7,4	13,0	13,1
65 - 70	17	11,8	47,1	5,9	23,5	11,8
70 und mehr	12	33,3	41,7	--	16,7	8,3

¹⁾ Alle Personen, die sich bereit erklärt haben, dass ihre Angaben für statistische Zwecke verwendet werden.

13.1.3.16. Durchschnittliche Schulden nach Größenklassen des Nettoeinkommens des gesamten Haushalts 2018

Sozioökonomische Merkmale	insgesamt	Monatliches Haushaltsnettoeinkommen von ... bis unter ... EUR						
		unter 900	900 - 1 300	1 300 - 1 500	1 500 - 2 000	2 000 - 2 600	2 600 - 3 600	3 600 u. mehr
		Euro						
insgesamt ¹⁾	32 870	22 137	26 841	42 114	29 253	33 858	81 334	204 955
darunter: mit Schulden aus gesamtschuldnerischer Haftung	97 390	--	13 684	234 560	50 876	140 892	96 462	--
nach der Haushaltsgröße								
Haushalt mit ... Personen								
1	34 507	21 618	26 993	64 223	38 614	49 731	200 445	.
2	32 550	31 287	27 987	30 115	38 144	38 042	40 964	--
3	25 968	9 418	24 278	9 884	14 318	18 241	132 287	100 771
4	44 382	15 980	10 447	81 257	54 749	54 934	37 948	--
5 und mehr	15 129	--	--	--	8 660	11 178	36 629	20 276
nach dem Haushaltstyp								
Alleinlebende Frau	42 291	20 929	30 001	94 833	37 783	49 731	--	.
Alleinerziehende Frau								
mit einem Kind	31 266	10 685	31 942	37 658	30 668	36 616	76 195	--
mit zwei Kindern	19 621	21 533	--	--	12 886	12 852	--	159 247
mit drei und mehr Kindern	13 020	--	.	--	--	.	--	--
Alleinlebender Mann	30 445	22 039	24 661	31 483	38 863	--	200 445	--
Alleinerziehender Mann								
mit einem Kind	13 833	--	--	--
Paar								
ohne Kind	37 543	54 462	27 569	29 810	54 573	39 951	33 734	--
mit einem Kind	34 886	6 752	24 278	11 920	18 613	22 282	132 287	42 295
mit zwei Kindern	51 607	15 980	16 793	81 257	54 749	74 165	37 948	--
mit drei und mehr Kindern	15 129	--	--	--	8 660	11 178	36 629	20 276
Sonstige Lebensform	21 297	14 478	20 033	31 166	9 102	--	49 114	--
nach dem Geschlecht								
weiblich	34 226	18 065	28 485	54 415	21 254	28 572	73 173	259 174
männlich	31 735	23 829	25 254	29 090	39 057	41 346	88 135	42 295
nach dem Familienstand								
ledig	23 596	16 809	21 675	23 359	22 345	21 308	161 349	89 762
verheiratet, eingetragene Lebenspartnerschaft	45 338	62 950	24 843	60 983	50 774	43 519	53 057	42 295
verheiratet, getrennt lebend	67 446	66 162	14 982	48 083	34 666	49 731	93 648	.
verwitwet	17 368	26 580	10 415	--	17 298	11 243	49 114	--
geschieden	38 605	24 201	41 495	76 533	23 920	30 784	70 832	--
nach dem Alter								
von ... bis unter ... Jahren								
20 - 25	8 233	10 082	4 147	--	--	--	9 778	--
25 - 35	18 910	19 865	19 152	13 356	20 755	18 983	10 312	--
35 - 45	25 643	15 919	28 558	21 552	25 294	17 949	67 382	20 276
45 - 55	52 494	35 865	35 207	67 290	40 455	39 940	156 749	100 771
55 - 65	51 844	26 329	38 534	65 679	49 881	74 614	49 114	.
65 - 70	49 173	3 546	17 098	346 000	53 454	100 774	31 468	--
70 und mehr	22 221	36 421	14 333	--	8 773	--	31 759	--

¹⁾ Von allen Personen, die sich bereit erklärt haben, dass ihre Angaben für statistische Zwecke verwendet werden.

13.2. Empfänger von Asylbewerberleistungen

(Quelle: Thüringer Landesamt für Statistik, Angaben in Personen)

13.2.1. Empfänger von Regelleistungen

Stichtag: 31.12.	Empfänger von Regelleistungen				davon:	
	insgesamt	davon:		darunter: in Ein- richtungen	Grund- leistungen	laufende Hilfe zum Lebens- unterhalt
		männlich	weiblich			
1996	557	449	108	548	548	9
1997	619	514	105	606	619	--
1998	592	469	123	586	592	--
1999	405	316	89	398	405	--
2000	626	513	113	617	626	--
2001	508	403	105	500	508	--
2002	421	346	75	411	421	--
2003	113	89	24	99	113	--
2004	79	42	37	36	44	35
2005	85	49	36	41	39	46
2006	67	38	29	35	28	39
2007	49	28	21	22	16	33
2008	35	19	16	15	18	17
2009	25	15	10	.	8	17
2010	22	11	11	.	7	15
2011	23	10	13	.	7	16
2012	65	39	26	.	51	14
2013	72	35	37	.	72	--
2014	224	129	95	.	217	7
2015	1 221	853	368	.	1 188	33
2016	590	394	196	.	561	29
2017	467	301	166	.	192	275
2018	329	202	127	.	152	177

13.2.2. Empfänger von Asylbewerberleistungen (Regelleistungen) nach Altersgruppen

Stichtag: 31.12.	2012	2013	2014	2015	2016	2017	2018
Empfänger insgesamt	65	72	224	1 221	590	467	329
davon: im Alter von ... bis unter ... Jahren							
unter 7	8	10	39	144	100	81	55
7 - 18	9	14	28	195	97	69	42
18 - 25	13	14	51	342	160	121	73
25 - 50	31	30	94	495	215	168	126
50 - 65	4	3	11	41	13	22	26
65 und älter	--	1	1	4	5	6	7

13.2.3. Empfänger von Asylbewerberleistungen (Regelleistungen) nach der Herkunft

Stichtag: 31.12.	2012	2013	2014	2015	2016	2017	2018
Empfänger insgesamt	65	72	224	1 221	590	467	329
davon: Europa	27	42	101	341	123	73	32
Afrika	2	--	28	58	25	29	.
Asien	33	30	90	815	440	363	283
Amerika, übrige Staaten, staaten- los, ungeklärt, ohne Angabe	3	--	5	7	2	2	.

Angemeldete Kinder in der Kinderbetreuung im Alter von 0 bis unter 2 Jahre

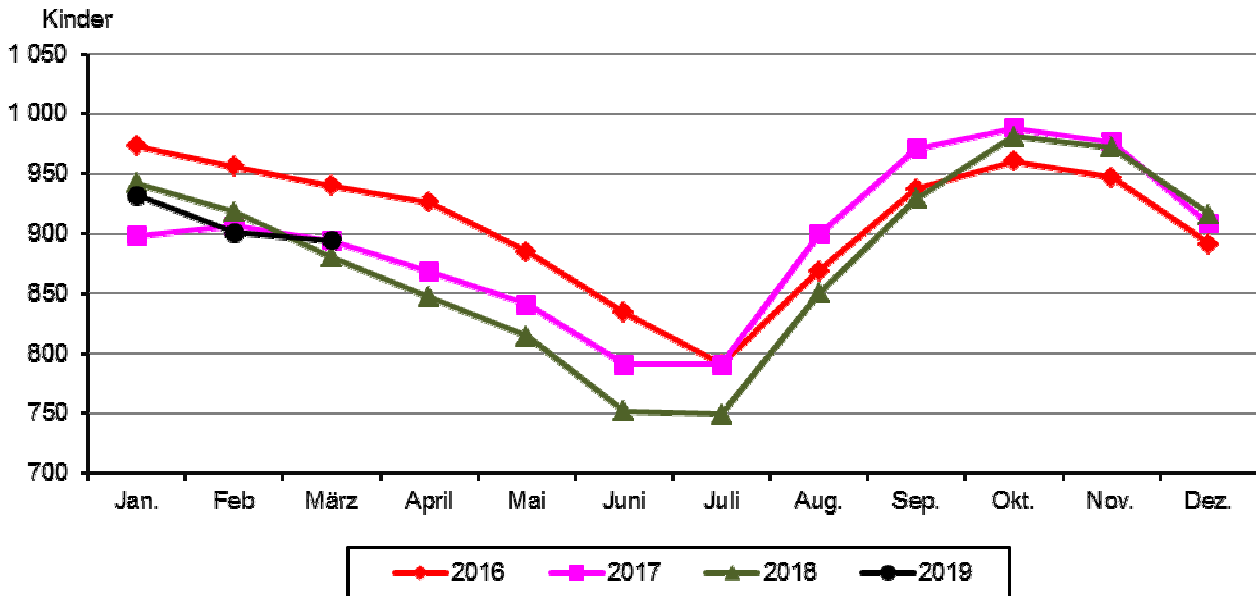

13.4. Alleinerziehende und Kinder in Bedarfsgemeinschaften

(Quelle: Statistik der Bundesagentur für Arbeit)

Stadt Jena	2019			2018		
	Januar	Februar	März	Januar	Februar	März
Bedarfsgemeinschaften (BG) mit Kindern unter 18 Jahre	1 202	1 211	1 201	1 307	1 322	1 315
davon: mit 1 Kind	560	566	563	661	665	665
mit 2 Kindern	380	381	384	396	402	391
mit 3 und mehr Kindern	262	264	254	250	255	259
Bedarfsgemeinschaften Alleinerziehende	671	674	669	732	736	732
davon: mit 1 Kind	380	379	379	437	438	439
mit 2 Kindern	198	201	201	199	200	195
mit 3 und mehr Kindern	93	94	89	96	98	98
Erwerbsfähige Leistungsberechtigte (ELB)						
Alleinerziehende insgesamt	664	667	661	727	730	725
davon: Frauen	591	590	583	650	652	650
Männer	73	77	78	77	78	75
darunter: unter 25 Jahre	56	52	52	64	63	62
25 Jahre und älter	608	615	609	663	667	663
Nicht Erwerbsfähige Leistungsberechtigte (NEF)						
darunter: unter 3 Jahre	408	405	408	460	460	466
3 bis unter 6 Jahre	392	397	390	367	378	372
6 bis unter 15 Jahre	933	949	943	1 042	1 037	1 025
Kinder ohne Leistungsanspruch (KOL)	219	173	204	198	178	198
SGB II-Hilfequote - NEF-Quote ¹⁾	11,7	11,8	11,8	12,9	12,9	12,8

¹⁾ Zur Berechnung der NEF-Quote werden die nicht erwerbsfähigen Leistungsberechtigten (NEF) im Alter von unter 15 Jahren zur Bevölkerung im Alter von unter 15 Jahren ins Verhältnis gesetzt.

Bedarfsgemeinschaften mit Kindern unter 18 Jahre

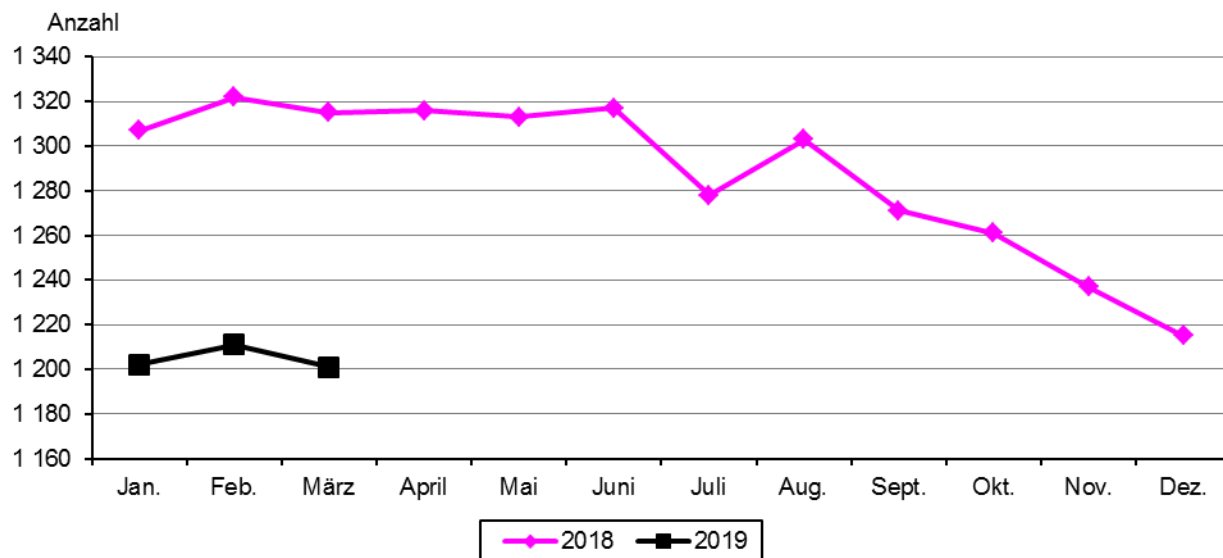

14. Kultur

14.1. Besucherstatistik

(Quelle: jeweilige Einrichtung oder KMJ)

Einrichtung	2019				2018	
	Januar	Februar	März	I. Quartal		Jahr
	Personen					
FSU Botanischer Garten	1 181	1 966	2 603	5 750	4 670	40 141
FSU Ernst-Haeckel-Haus ²⁾	--	--	--	--	--	--
FSU Goethe-Gedenkstätte ²⁾	--	--	--	--	--	--
FSU Mineralogische Sammlung ²⁾	18	24	61	103	302	2 769
FSU Phyletisches Museum	1 151	1 435	895	3 481	4 317	13 778
FSU Schillers Gartenhaus	218	235	256	709	748	6 642
Imaginata	80	1 683	1 556	3 319	3 900	35 317
KMJ Jenaer Philharmonie	.	.	.	8 118	7 291	31 478
KMJ Romantikerhaus ³⁾	.	.	.	1 886	1 918	7 931
KMJ Stadtmuseum Alte Göhre ³⁾	.	.	.	4 040	7 882	33 015
KMJ Volksbad ¹⁾	.	.	.	5 770	5 294	19 486
KMJ Volkshaus ¹⁾	.	.	.	10 453	11 506	29 396
Museum 1806 ⁴⁾	--	209	255	464	414	3 663
Optisches Museum	1 135	1 240	1 350	3 725	3 525	17 469
Schott-Villa	70	35	58	163	173	1 122
Theaterhaus Jena	938	1 554	1 178	3 670	2 486	15 341
Zeiss-Planetarium	7 907	11 047	11 010	29 964	32 366	134 443

FSU - Friedrich-Schiller-Universität, KMJ - Kultur Marketing Jena (JenaKultur)

. Angaben werden nur vierteljährlich zur Verfügung gestellt bzw. sind unbekannt

¹⁾ ohne Proben und Konzerte der Jenaer Philharmonie

²⁾ Renovierung, Mineralogische Sammlung Januar bis März Sanierungsarbeiten

³⁾ kostenfreie Nutzung durch Schüler im I. Quartal 2019: Alte Göhre = 1 039 Schüler, Romantikerhaus = 462 Schüler

⁴⁾ bis 31.1.2019 Winterpause

14.2. Archive und Ernst-Abbe-Bücherei

(Quelle: jeweilige Einrichtung oder KMJ)

14.2.1. Übersichtstabelle

	2019			2018		
	Januar	Februar	März	I. Quartal	Jahr	
Stadtarchiv						
Benutzer	38	63	81	182	156	644
Mündliche Anfragen	151	108	147	406	414	1 679
Schriftliche Anfragen	123	96	122	341	368	1 275
Akteneinsicht	58	89	115	262	442	1 440
Bauaktenarchiv						
Benutzer	66	78	76	220	217	737
Akteneinsicht	106	147	139	392	258	1 164
Ernst-Abbe-Bücherei						
Entleihungen	.	.	.	228 120	232 827	777 293
Nutzer (Ausweisinhaber) ¹⁾	.	.	.	7 899	8 312	7 872
Besucher ²⁾	.	.	.	67 884	72 460	224 986
davon: Volkshaus	.	.	.	51 767	54 712	158 437
Zweigstelle Lobeda	.	.	.	16 117	17 748	66 549

¹⁾ am Quartals- bzw. am Jahresende

²⁾ einschl. Mehrfachzählungen

. Angaben werden nur vierteljährlich bereitgestellt

14.2.2. Entleihungen in der Ernst-Abbe-Bücherei

	2019	2018	
		I. Quartal	Jahr
Entleihungen insgesamt	228 120	232 827	777 293
davon:			
Printmedien (einschl. Zeitschriften, Kinderliteratur)	105 545	105 585	359 638
Tonträger/Musik/Hörbuch	48 891	50 518	162 370
Film	32 038	38 540	114 776
sonstige Medien (Spiele, Landkarten u.s.w.)	7 159	7 321	23 470
Internetnutzung (einschl. CD-ROM)	17 754	16 221	55 379
Onleihe Thuebibnet ¹⁾	16 733	14 642	61 660

¹⁾ ab Oktober 2008 Thüringer Bibliotheksnetz: Verbund von 10 Bibliotheken in Thüringen mit digitalem Angebot

15. Sport und Freizeit

15.1. Besucher im Freizeitbad GalaxSea

(Quelle: Jenaer Bäder & Freizeit GmbH)

	2019				2018	
	Januar	Februar	März	I. Quartal		Jahr ²⁾
	Personen					
Besucher insgesamt	32 467	26 633	28 103	87 203	85 037	292 709
davon: zahlende	30 828	25 375	26 750	82 953	80 729	276 416
davon: Badbereich	22 046	17 946	18 606	58 598	67 404	220 197
Sauna	8 782	7 429	8 144	24 355	13 325	56 219
nicht zahlende ¹⁾	1 639	1 258	1 353	4 250	4 308	16 293
davon: Badbereich	1 067	635	726	2 428	2 728	10 448
Sauna	572	623	627	1 822	1 580	5 845
Durchschnitt pro Tag						
- im Freizeitbad insgesamt	1 047	951	907	969	1 000r	816
- darunter in der Sauna	302	288	283	291	175r	173

¹⁾ ab 1.1.2016 besuchen Kinder von 0 bis 4 Jahre das Freizeitbad kostenlos

²⁾ ohne Schüler, die vor der Öffnungszeit für die Öffentlichkeit das Bad nutzen

15.2. Besucher bei Sportveranstaltungen

(Quelle: Baskets Jena GmbH, FC Carl Zeiss Jena e. V.)

	2019				2018	2017/18
	Januar	Februar	März	I. Quartal		Saison
	Besucher bei Heimspielen					
Science City Jena ¹⁾						
Anzahl Spiele	3	1	3	7	6	17
Anzahl Zuschauer	6 877	2 342	7 269	16 488	14 800	42 867
FC Carl Zeiss Jena ²⁾						
Anzahl Spiele	1	2	3	6	5	19
Anzahl Zuschauer	3 878	9 915	14 183	27 976	32 564	102 882

¹⁾ Saison 2017/18 und Saison 2018/19 in der 1. Bundesliga

²⁾ Saison 2017/18 und Saison 2018/19 in der 3. Liga

16. Kommunale Finanzen

16.1. Städtische Steuereinnahmen

(Quelle: Fachdienst Haushalt, Controlling und Organisationsentwicklung)

	2019	2018		
		I. Quartal		Jahr
	1 000 €			
Steuereinnahmen insgesamt (brutto)	21 496	32 521	99 541	
davon:				
Grundsteuer A und B	3 013	2 949	12 086	
Gewerbesteuer	18 354	29 437	86 860	
Andere Steuern	129	136	595	
Gemeindeanteil an der Einkommenssteuer	464	- 103	38 573	
Gemeindeanteil an der Umsatzsteuer	110	77	11 588	
Gewerbesteuerumlage (Ausgabe)	456	143r	7 354	
Steuereinnahmen (netto)	21 615	32 352r	142 347	
Schuldenstand (Quartalsende, fortgeschrieben)	14 886	19 187	14 886	

Rundungsdifferenzen wurden nicht ausgeglichen

16.2. Ausgewählte kassenmäßige Ausgaben und Einnahmen

(Quelle: Thüringer Landesamt für Statistik)

	2019		2018			
	I. Quartal		Jahr			
	insgesamt	je Einwohner	insgesamt	je Einwohner	insgesamt	je Einwohner
	1 000 €	€	1 000 €	€	1 000 €	€
Ausgaben						
Personalausgaben	13 899	125	13 671	124	66 923	603
laufender Sachaufwand	17 269	156	16 172	147	71 328	643
Zinsausgaben	--	--	248	2	957	9
laufende Zuweisungen und Zuschüsse, Schuldendiensthilfen	36 234	327	36 045	327	155 494	1 402
Bruttoausgaben der laufenden Rechnung	67 401	608	66 136	600	294 702	2 656
Sachinvestitionen	848	8	1 108	10	14 111	127
darunter: Baumaßnahmen	--	--	--	--	--	--
Zuweisungen und Zuschüsse für Investitionen	--	--	--	--	24	0
Bruttoausgaben der Kapitalrechnung	856	8	1 114	10	14 163	128
Bruttoausgaben insgesamt ¹⁾	68 257	615	67 250	610	308 865	2 784
abzüglich Zahlungen von Gemeinden/GV	448	4	439	4	3 948	36
Gesamtausgaben ¹⁾	67 809	611	66 811	606	304 916	2 748
Saldo (Finanzierungsüberschuss)	--	--	868	8	19 753	178
Einnahmen						
Steuern und steuerähnliche Einnahmen	22 526	203	32 352	294	142 447	1 284
Einnahmen aus Verwaltung und Betrieb	6 654	60	5 161	47	30 972	279
Zinseinnahmen und Schuldendiensthilfen	1	0	54	0	124	1
laufende Zuweisungen und Zuschüsse	28 949	261	29 276	266	143 788	1 296
darunter: Schlüsselzuweisungen	14 075	127	14 440	131	57 758	521
Bruttoeinnahmen der laufenden Rechnung	58 130	524	66 844	606	317 330	2 860
Veräußerung von Vermögen	--	--	5	0	31	0
Zuweisungen und Zuschüsse für Investitionen	6 365	57	1 261	11	10 726	97
Bruttoeinnahmen der Kapitalrechnung	6 374	57	1 274	12	11 288	102
Bruttoeinnahmen insgesamt ¹⁾	64 504	581	68 118	618	328 618	2 962
abzüglich Zahlungen von Gemeinden/GV	448	4	439	4	3 948	36
Gesamteinnahmen ¹⁾	64 056	577	67 679	614	324 670	2 926
Saldo (Finanzierungsdefizit)	3 753	34	--	--	--	--

¹⁾ ohne besondere Finanzierungsvorgänge

Übersichtsskizze der Statistischen Bezirke, Abkürzungen, Kontakt

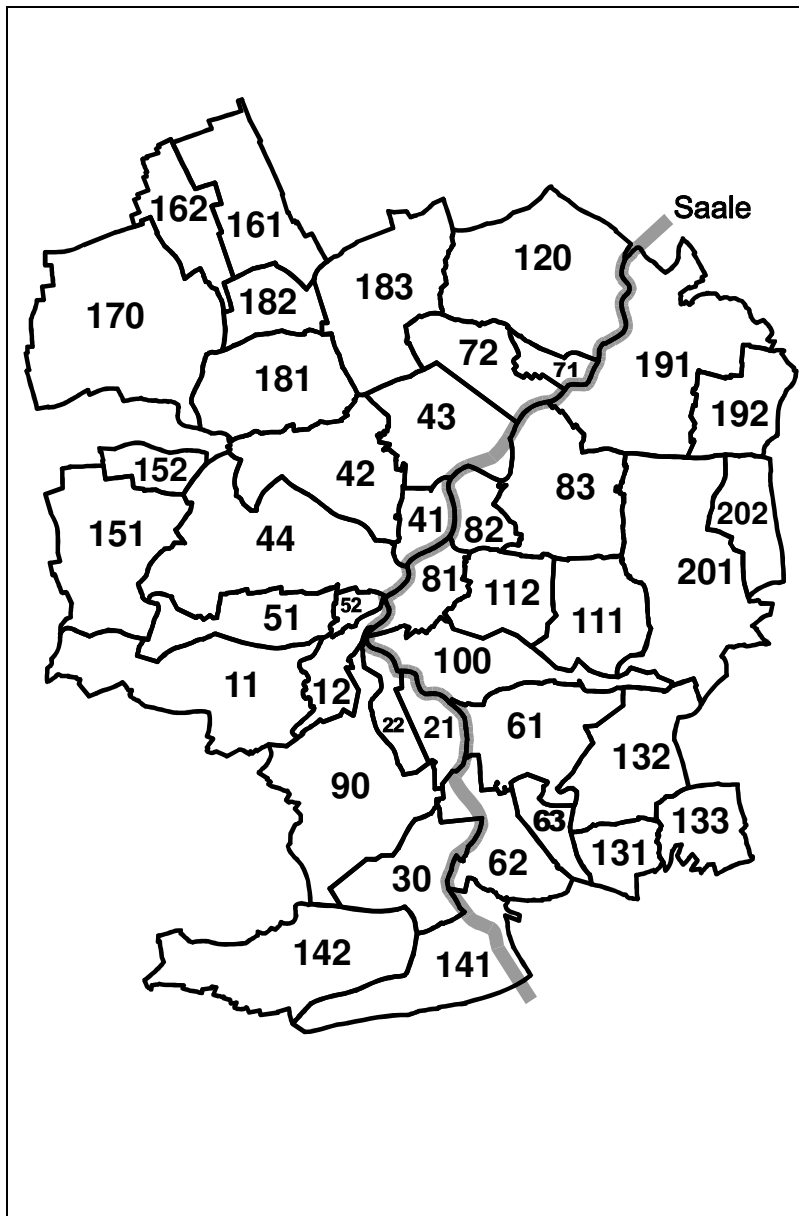

Nr.	Statistischer Bezirk
11	Ammerbach Ort
12	Beutenberg/Winzerlaer Straße
21	Burgau Ort
22	Ringwiese Flur Burgau
30	Göschwitz
41	Jena-Zentrum
42	Jena-West
43	Jena-Nord
44	Jena-Süd
51	Lichtenhain Ort
52	Mühlenstraße
61	Lobeda-Altstadt
62	Lobeda-West
63	Lobeda-Ost
71	Löbstedt Ort
72	Nord II
81	Wenigenjena/Kernberge
82	Wenigenjena Ort
83	Wenigenjena/Schlegelsberg
90	Winzerla
100	Wöllnitz
111	Ziegenhain Ort
112	Ziegenhainer Tal
120	Zwätzen
131	Drackendorf/Lobeda-Ost
132	Drackendorf
133	Ilmnitz
141	Maua
142	Leutra
151	Münchenroda
152	Remderoda
161	Krippendorf
162	Vierzehnheiligen
170	Isserstedt
181	Cospeda
182	Lützeroda
183	Closewitz
191	Kunitz
192	Laasan
201	Jenaprießnitz
202	Wogau

Die genaue Zuordnung aller Anschriften (Straße + Hausnummer) zu den Statistischen Bezirken finden Sie im amtlichen Straßenverzeichnis (im Internet unter jena.de/statistik).

Abkürzungen

- p vorläufige Werte
- nichts vorhanden
- 0 Zahlenwert kleiner als die Hälfte der verwendeten Einheit
- ... Angaben fallen später an
- r berichtigte Angaben
- S geschätzte Zahlen
- X blockiertes Feld, Angaben nicht sinnvoll
- / Zahlenwert nicht ausreichend gesichert
- . Zahlenwert unbekannt oder aus Datenschutzgründen geheimzuhalten

Ansprechpartner beim Team Controlling und Statistik

Name, Vorname	Bereiche	Telefon, E-Mail
Krenkel, Lutz	Bevölkerungsprognose Kleinräumige Gliederung Wahlen, Internet	49-3010 lutz.krenkel@jena.de
Köber, Petra	Redaktion Quartalsbericht Straßenverzeichnis Baustatistik	49-3464 petra.koerber@jena.de

Besuchen Sie uns auch im Internet:

jena.de/statistik

- Stadtbezirksatlas
- Quartalsberichte
- Offener Haushalt
- Straßenverzeichnis
- Wahlergebnisse



Impressum

Herausgeber: Stadt Jena - Team Controlling und Statistik

Redaktion: Petra Köber

Postadresse: Stadt Jena, Postfach 100 338, 07703 Jena

Besucheradresse: Am Anger 28, 07743 Jena

Kontakt: Lutz Krenkel
Telefon: +49 3641 49-3010
Fax: +49 3641 49-3044
E-Mail: statistik@jena.de

Nachdruck und Vervielfältigung - auch auszugsweise - nur mit Genehmigung des Herausgebers und mit Quellenangabe. Alle Angaben ohne Gewähr.

Redaktionsschluss: 12. August 2019

Fotonachweise: © Stadt Jena, Foto: Jens Hauspurg
