

# Jenaer Statistik



## Quartalsbericht IV/2014

Informationsdienst  
des Teams Statistik  
Stadtverwaltung Jena  
24. Jahrgang, Heft 93

## Inhaltsverzeichnis

<b>1. Wohnbevölkerung</b>	<b>3</b>
1.1. Bevölkerungsbestand (Hauptwohnung)	3
1.2. Bevölkerungsbestand nach Altersgruppen	3
1.3. Ausländer und Migranten (STADTBZIRKSDATEN)	9
1.4. Bevölkerung nach Stadtbezirken (STADTBZIRKSDATEN)	15
1.5. Statistische Privathaushalte und Alleinerziehende (STADTBZIRKSDATEN)	22
1.6. Natürliche Bevölkerungsbewegung	28
1.7. Räumliche Bevölkerungsbewegung	30
1.8. Eingebürgerte Personen	36
1.9. Namensstatistik 2014	37
<b>2. Arbeitsmarkt und Erwerbstätigkeit</b>	<b>39</b>
2.1. Arbeitsmarkt (STADTBZIRKSDATEN)	39
2.2. Sozialversicherungspflichtig Beschäftigte	46
<b>3. Wirtschaft</b>	<b>51</b>
3.1. Gewerbebetriebe nach Abschnitten	51
3.2. Gewerbean- und -abmeldungen	52
3.3. Verarbeitendes Gewerbe	53
3.4. Bauwirtschaft (STADTBZIRKSDATEN)	54
3.5. Insolvenzverfahren	58
<b>4. Preise</b>	<b>59</b>
<b>5. Wohnen und Bauen</b>	<b>63</b>
5.1. Wohngeldberechnungen und -bewilligungen	63
5.2. Wohnberechtigungsbescheinigungen	63
5.3. Vermittelte Wohnungen mit Belegungsbindung	63
5.4. Gebäude- und Wohnungsbestand (STADTBZIRKSDATEN)	64
<b>6. Tourismus</b>	<b>68</b>
<b>7. Verkehr</b>	<b>69</b>
7.1. Stadtlinienverkehr	69
7.2. Straßenverkehrsunfälle	70
7.3. Erteilung von Fahrerlaubnissen	71
7.4. Bestände an Kraftfahrzeugen (STADTBZIRKSDATEN)	72
7.5. Länge der Straßen nach Kategorien	74
<b>8. Umwelt und Versorgung</b>	<b>74</b>
8.1. Immissionen und Temperaturen	74
8.2. Ver- und Entsorgung	75
<b>9. Ordnung und Sicherheit</b>	<b>76</b>
9.1. Rettungsdienst und Feuerwehr	76
9.2. Angemeldete Hunde in Jena am 31.12.2014 (STADTBZIRKSDATEN)	77
9.3. Straftaten im Bereich der Landespolizeiinspektion Jena / Inspektionsdienst	78
<b>10. Bildung</b>	<b>79</b>
10.1. Berufsschulstatistik	79
10.2. Volkshochschule	80
10.3. Musik- und Kunstschule	81
<b>11. Gesundheit</b>	<b>82</b>
11.1. Ärztestatistik	82
11.2. Belegung nach Kliniken gemäß Krankenhausentgeltgesetz	83
<b>12. Soziales</b>	<b>85</b>
12.1. Bedarfsgemeinschaften mit Kosten der Unterkunft - Leistungen (KdU) (STADTBZIRKSDATEN)	85
12.2. Empfänger von Sozialgeld (STADTBZIRKSDATEN)	85
12.3. Alleinerziehende und Kinder in Bedarfsgemeinschaften	86
12.4. Kinderbetreuung (STADTBZIRKSDATEN)	87
<b>13. Kultur</b>	<b>89</b>
13.1. Besucher ausgewählter Einrichtungen Jenas	89
13.2. Archive und Ernst-Abbe-Bücherei	89
<b>14. Sport und Freizeit</b>	<b>91</b>
<b>15. Kommunale Finanzen</b>	<b>92</b>
<b>Übersichtsskizze der statistischen Bezirke (Stadtbezirke), Abkürzungen, Kontakt</b>	<b>94</b>

# 1. Wohnbevölkerung

## 1.1. Bevölkerungsbestand (Hauptwohnung)

(Quelle: Thüringer Landesamt für Statistik, amtliche Angaben)

	Am Stichtag (Personen)			
	31.12.2013	31.3.2014	30.6.2014	30.9.2014
Bevölkerung insgesamt <sup>1)3)</sup>	107 679	107 423	107 422	107 076
davon: männlich	53 190	53 137	53 120	53 065
weiblich	54 489	54 286	54 302	54 011
Bevölkerung insgesamt <sup>2)</sup>	105 282	105 023	105 000	104 803

<sup>1)</sup> Angaben des TLS

<sup>3)</sup> Datenbasis Zensus 2011

<sup>2)</sup> Angaben des Melderegisters

## 1.2. Bevölkerungsbestand nach Altersgruppen

(Quelle: Städtisches Melderegister)

### 1.2.1. Wohnbevölkerung insgesamt nach Altersgruppen

Altersgruppen von ... bis unter	Wohnbevölkerung insgesamt am				
	30.6.2014	30.9.2014	31.10.2014	30.11.2014	31.12.2014
0 - 3 Jahre	3 158	3 205	3 205	3 204	3 207
3 - 6 Jahre	3 013	3 008	3 013	3 010	3 010
6 - 10 Jahre	3 444	3 472	3 487	3 501	3 490
10 - 16 Jahre	4 346	4 399	4 406	4 421	4 448
16 - 18 Jahre	1 226	1 245	1 258	1 267	1 284
18 - 25 Jahre	10 288	9 871	10 656	10 655	10 505
25 - 27 Jahre	4 620	4 574	4 593	4 593	4 610
27 - 45 Jahre	27 294	27 348	27 383	27 446	27 454
45 - 60 Jahre	19 358	19 317	19 313	19 303	19 296
60 - 65 Jahre	6 250	6 242	6 228	6 221	6 219
65 J. und älter	22 003	22 122	22 147	22 176	22 185
insgesamt	105 000	104 803	105 689	105 797	105 708

### Unterschiede zwischen Einwohnerzahlen des Thüringer Landesamtes für Statistik (TLS) und des Melderegisters der Stadt Jena

Die vom TLS veröffentlichten amtlichen Einwohnerzahlen liegen in aller Regel höher als die Werte, die aus dem städtischen Melderegister ermittelt werden. Grund dafür sind bundesweite Verfahrensregelungen der Landesämter für Statistik. Diese führen für Jena dazu, dass Zuzüge von Personen sehr schnell, Wegzüge aber erst mit einer gewissen Verzögerung berücksichtigt werden. Auf die Zahlen des städtischen Melderegisters trifft dies nicht zu.

Für die Zuweisung von Finanzmitteln an die Stadt und viele andere Regelungen sind die amtlichen Einwohnerzahlen des TLS ausschlaggebend. Trotzdem ist die Ermittlung und Veröffentlichung von Ergebnissen des städtischen Melderegisters unverzichtbar, da nur so ortsteilbezogene Auswertungen möglich sind; außerdem liegen sie wesentlich zeitnäher vor.

**Beispiel:** Die aktuellste vorliegende amtliche Einwohnerzahl Jenas bezieht sich auf den 30.9.2014 und beträgt 107 076 <sup>3)</sup>. Zum gleichen Stichtag wies das städtische Melderegister 104 803 Einwohner aus.

Altersgruppen von ... bis unter	Wohnbevölkerung männlich am				
	30.6.2014	30.9.2014	31.10.2014	30.11.2014	31.12.2014
0 - 3 Jahre	1 589	1 625	1 628	1 636	1 641
3 - 6 Jahre	1 533	1 526	1 527	1 529	1 523
6 - 10 Jahre	1 733	1 752	1 754	1 753	1 754
10 - 16 Jahre	2 210	2 231	2 229	2 242	2 248
16 - 18 Jahre	607	622	638	649	658
18 - 25 Jahre	4 766	4 610	4 908	4 899	4 816
25 - 27 Jahre	2 299	2 296	2 297	2 291	2 304
27 - 45 Jahre	14 560	14 570	14 569	14 614	14 609
45 - 60 Jahre	9 684	9 700	9 686	9 686	9 704
60 - 65 Jahre	2 928	2 935	2 928	2 924	2 910
65 J. und älter	9 303	9 351	9 361	9 382	9 391
insgesamt	51 212	51 218	51 525	51 605	51 558

Altersgruppen von ... bis unter	Wohnbevölkerung weiblich am				
	30.6.2014	30.9.2014	31.10.2014	30.11.2014	31.12.2014
0 - 3 Jahre	1 569	1 580	1 577	1 568	1 566
3 - 6 Jahre	1 480	1 482	1 486	1 481	1 487
6 - 10 Jahre	1 711	1 720	1 733	1 748	1 736
10 - 16 Jahre	2 136	2 168	2 177	2 179	2 200
16 - 18 Jahre	619	623	620	618	626
18 - 25 Jahre	5 522	5 261	5 748	5 756	5 689
25 - 27 Jahre	2 321	2 278	2 296	2 302	2 306
27 - 45 Jahre	12 734	12 778	12 814	12 832	12 845
45 - 60 Jahre	9 674	9 617	9 627	9 617	9 592
60 - 65 Jahre	3 322	3 307	3 300	3 297	3 309
65 J. und älter	12 700	12 771	12 786	12 794	12 794
insgesamt	53 788	53 585	54 164	54 192	54 150

### Bevölkerungsbestand am 31.12.2014

Altersaufbau der Bevölkerung (Hauptwohnung) lt. Melderegister der Stadt Jena  
Lebensalter nach Jahren

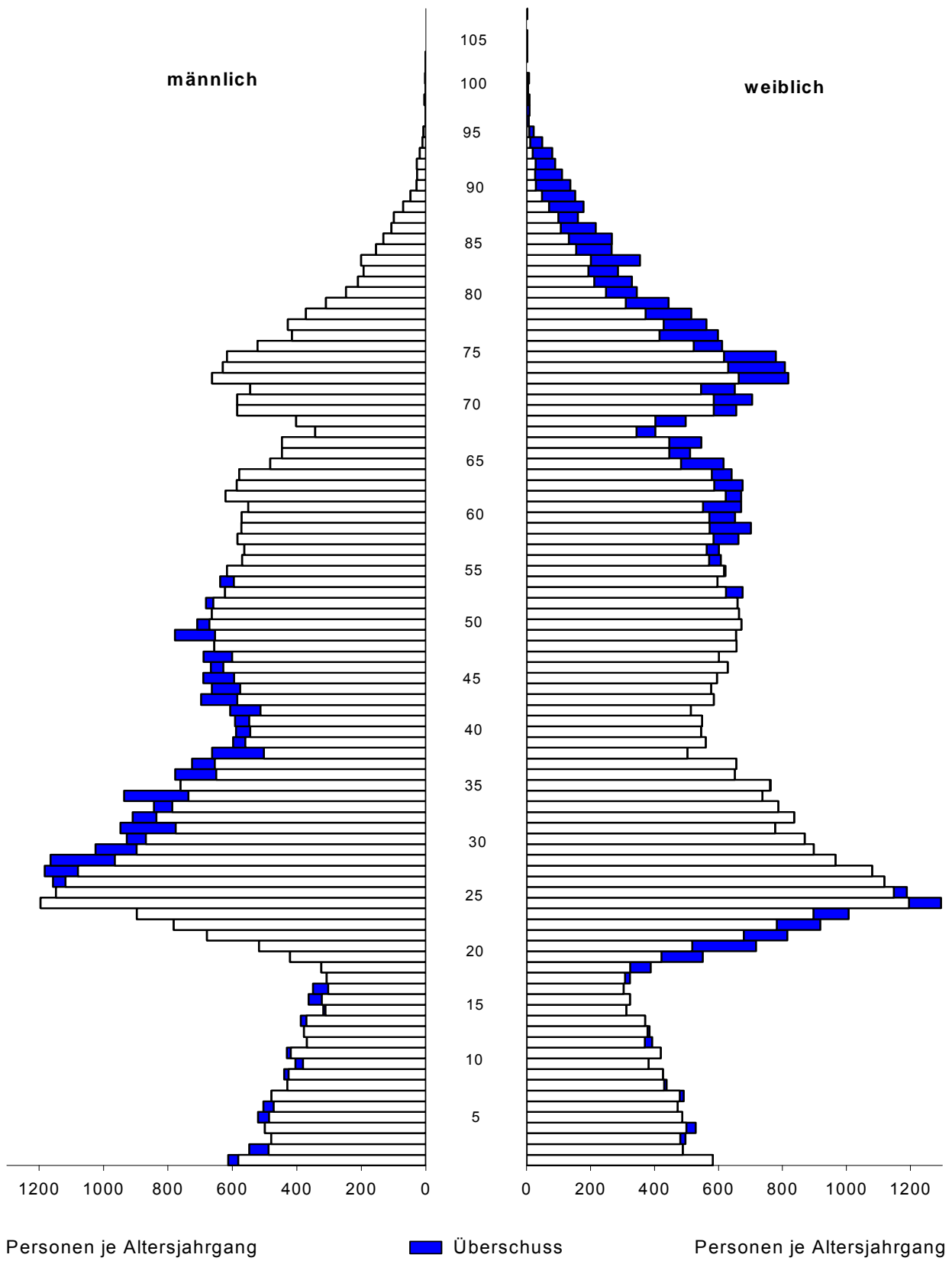

**1.2.2. Deutsche nach Altersgruppen**

Altersgruppen von ... bis unter	Deutsche insgesamt am				
	30.6.2014	30.9.2014	31.10.2014	30.11.2014	31.12.2014
0 - 3 Jahre	3 018	3 052	3 053	3 048	3 057
3 - 6 Jahre	2 890	2 893	2 898	2 896	2 895
6 - 10 Jahre	3 302	3 324	3 337	3 349	3 336
10 - 16 Jahre	4 195	4 238	4 248	4 261	4 286
16 - 18 Jahre	1 177	1 193	1 201	1 212	1 229
18 - 25 Jahre	9 017	8 682	9 089	9 092	8 972
25 - 27 Jahre	4 072	4 027	4 003	4 002	4 009
27 - 45 Jahre	24 773	24 761	24 782	24 833	24 835
45 - 60 Jahre	18 697	18 635	18 640	18 625	18 621
60 - 65 Jahre	6 120	6 103	6 090	6 085	6 086
65 J. und älter	21 789	21 906	21 935	21 959	21 967
insgesamt	99 050	98 814	99 276	99 362	99 293

Altersgruppen von ... bis unter	Deutsche männlich am				
	30.6.2014	30.9.2014	31.10.2014	30.11.2014	31.12.2014
0 - 3 Jahre	1 512	1 537	1 540	1 547	1 553
3 - 6 Jahre	1 479	1 474	1 475	1 475	1 468
6 - 10 Jahre	1 665	1 681	1 681	1 680	1 681
10 - 16 Jahre	2 125	2 144	2 147	2 158	2 162
16 - 18 Jahre	580	591	604	616	624
18 - 25 Jahre	4 216	4 064	4 216	4 209	4 147
25 - 27 Jahre	2 057	2 043	2 027	2 022	2 026
27 - 45 Jahre	13 272	13 236	13 231	13 261	13 256
45 - 60 Jahre	9 326	9 323	9 313	9 309	9 327
60 - 65 Jahre	2 859	2 862	2 855	2 851	2 841
65 J. und älter	9 195	9 243	9 255	9 275	9 283
insgesamt	48 286	48 198	48 344	48 403	48 368

Altersgruppen von ... bis unter	Deutsche weiblich am				
	30.6.2014	30.9.2014	31.10.2014	30.11.2014	31.12.2014
0 - 3 Jahre	1 506	1 515	1 513	1 501	1 504
3 - 6 Jahre	1 411	1 419	1 423	1 421	1 427
6 - 10 Jahre	1 637	1 643	1 656	1 669	1 655
10 - 16 Jahre	2 070	2 094	2 101	2 103	2 124
16 - 18 Jahre	597	602	597	596	605
18 - 25 Jahre	4 801	4 618	4 873	4 883	4 825
25 - 27 Jahre	2 015	1 984	1 976	1 980	1 983
27 - 45 Jahre	11 501	11 525	11 551	11 572	11 579
45 - 60 Jahre	9 371	9 312	9 327	9 316	9 294
60 - 65 Jahre	3 261	3 241	3 235	3 234	3 245
65 J. und älter	12 594	12 663	12 680	12 684	12 684
insgesamt	50 764	50 616	50 932	50 959	50 925

**1.2.3. Ausländer nach Altersgruppen**

Altersgruppen von ... bis unter	Ausländer insgesamt am				
	30.6.2014	30.9.2014	31.10.2014	30.11.2014	31.12.2014
0 - 3 Jahre	140	153	152	156	150
3 - 6 Jahre	123	115	115	114	115
6 - 10 Jahre	142	148	150	152	154
10 - 16 Jahre	151	161	158	160	162
16 - 18 Jahre	49	52	57	55	55
18 - 25 Jahre	1 271	1 189	1 567	1 563	1 533
25 - 27 Jahre	548	547	590	591	601
27 - 45 Jahre	2 521	2 587	2 601	2 613	2 619
45 - 60 Jahre	661	682	673	678	675
60 - 65 Jahre	130	139	138	136	133
65 J. und älter	214	216	212	217	218
insgesamt	5 950	5 989	6 413	6 435	6 415

Altersgruppen von ... bis unter	Ausländer männlich am				
	30.6.2014	30.9.2014	31.10.2014	30.11.2014	31.12.2014
0 - 3 Jahre	77	88	88	89	88
3 - 6 Jahre	54	52	52	54	55
6 - 10 Jahre	68	71	73	73	73
10 - 16 Jahre	85	87	82	84	86
16 - 18 Jahre	27	31	34	33	34
18 - 25 Jahre	550	546	692	690	669
25 - 27 Jahre	242	253	270	269	278
27 - 45 Jahre	1 288	1 334	1 338	1 353	1 353
45 - 60 Jahre	358	377	373	377	377
60 - 65 Jahre	69	73	73	73	69
65 J. und älter	108	108	106	107	108
insgesamt	2 926	3 020	3 181	3 202	3 190

Altersgruppen von ... bis unter	Ausländer weiblich am				
	30.6.2014	30.9.2014	31.10.2014	30.11.2014	31.12.2014
0 - 3 Jahre	63	65	64	67	62
3 - 6 Jahre	69	63	63	60	60
6 - 10 Jahre	74	77	77	79	81
10 - 16 Jahre	66	74	76	76	76
16 - 18 Jahre	22	21	23	22	21
18 - 25 Jahre	721	643	875	873	864
25 - 27 Jahre	306	294	320	322	323
27 - 45 Jahre	1 233	1 253	1 263	1 260	1 266
45 - 60 Jahre	303	305	300	301	298
60 - 65 Jahre	61	66	65	63	64
65 J. und älter	106	108	106	110	110
insgesamt	3 024	2 969	3 232	3 233	3 225

**1.2.4. Wohnbevölkerung mit Hauptwohnung nach Altersgruppen 0 bis unter 6 Jahre**

Altersgruppen von ... bis unter	Wohnbevölkerung insgesamt am				
	30.6.2014	30.9.2014	31.10.2014	30.11.2014	31.12.2014
0 - 1 Jahre	1 115	1 192	1 215	1 201	1 195
1 - 2 Jahre	1 021	1 017	1 017	1 033	1 036
2 - 3 Jahre	1 022	996	973	970	976
3 - 4 Jahre	1 031	1 035	1 030	1 032	1 027
4 - 5 Jahre	977	970	993	1 008	1 007
5 - 6 Jahre	1 005	1 003	990	970	976
insgesamt	6 171	6 213	6 218	6 214	6 217

Altersgruppen von ... bis unter	Wohnbevölkerung männlich am				
	30.6.2014	30.9.2014	31.10.2014	30.11.2014	31.12.2014
0 - 1 Jahre	565	609	622	617	613
1 - 2 Jahre	527	535	534	548	548
2 - 3 Jahre	497	481	472	471	480
3 - 4 Jahre	516	518	507	511	499
4 - 5 Jahre	512	501	513	519	520
5 - 6 Jahre	505	507	507	499	504
insgesamt	3 122	3 151	3 155	3 165	3 164

Altersgruppen von ... bis unter	Wohnbevölkerung weiblich am				
	30.6.2014	30.9.2014	31.10.2014	30.11.2014	31.12.2014
0 - 1 Jahre	550	583	593	584	582
1 - 2 Jahre	494	482	483	485	488
2 - 3 Jahre	525	515	501	499	496
3 - 4 Jahre	515	517	523	521	528
4 - 5 Jahre	465	469	480	489	487
5 - 6 Jahre	500	496	483	471	472
insgesamt	3 049	3 062	3 063	3 049	3 053

**1.2.5. Deutsche mit Hauptwohnung nach Altersgruppen 0 bis unter 6 Jahre**

Altersgruppen von ... bis unter	Deutsche insgesamt am				
	30.6.2014	30.9.2014	31.10.2014	30.11.2014	31.12.2014
0 - 1 Jahre	1 055	1 124	1 148	1 133	1 138
1 - 2 Jahre	974	974	972	990	986
2 - 3 Jahre	989	954	933	925	933
3 - 4 Jahre	985	991	984	990	983
4 - 5 Jahre	933	928	951	959	958
5 - 6 Jahre	972	974	963	947	954
insgesamt	5 908	5 945	5 951	5 944	5 952

Altersgruppen von ... bis unter	Deutsche männlich am				
	30.6.2014	30.9.2014	31.10.2014	30.11.2014	31.12.2014
0 - 1 Jahre	530	566	578	574	578
1 - 2 Jahre	503	511	508	523	515
2 - 3 Jahre	479	460	454	450	460
3 - 4 Jahre	497	497	484	491	479
4 - 5 Jahre	490	481	496	496	496
5 - 6 Jahre	492	496	495	488	493
insgesamt	2 991	3 011	3 015	3 022	3 021

Altersgruppen von ... bis unter	Deutsche weiblich am				
	30.6.2014	30.9.2014	31.10.2014	30.11.2014	31.12.2014
0 - 1 Jahre	525	558	570	559	560
1 - 2 Jahre	471	463	464	467	471
2 - 3 Jahre	510	494	479	475	473
3 - 4 Jahre	488	494	500	499	504
4 - 5 Jahre	443	447	455	463	462
5 - 6 Jahre	480	478	468	459	461
insgesamt	2 917	2 934	2 936	2 922	2 931

### 1.2.6. Ausländer mit Hauptwohnung nach Altersgruppen 0 bis unter 6 Jahre

Altersgruppen von ... bis unter	Ausländer insgesamt am				
	30.6.2014	30.9.2014	31.10.2014	30.11.2014	31.12.2014
0 - 1 Jahre	60	68	67	68	57
1 - 2 Jahre	47	43	45	43	50
2 - 3 Jahre	33	42	40	45	43
3 - 4 Jahre	46	44	46	42	44
4 - 5 Jahre	44	42	42	49	49
5 - 6 Jahre	33	29	27	23	22
insgesamt	263	268	267	270	265

Altersgruppen von ... bis unter	Ausländer männlich am				
	30.6.2014	30.9.2014	31.10.2014	30.11.2014	31.12.2014
0 - 1 Jahre	35	43	44	43	35
1 - 2 Jahre	24	24	26	25	33
2 - 3 Jahre	18	21	18	21	20
3 - 4 Jahre	19	21	23	20	20
4 - 5 Jahre	22	20	17	23	24
5 - 6 Jahre	13	11	12	11	11
insgesamt	131	140	140	143	143

Altersgruppen von ... bis unter	Ausländer weiblich am				
	30.6.2014	30.9.2014	31.10.2014	30.11.2014	31.12.2014
0 - 1 Jahre	25	25	23	25	22
1 - 2 Jahre	23	19	19	18	17
2 - 3 Jahre	15	21	22	24	23
3 - 4 Jahre	27	23	23	22	24
4 - 5 Jahre	22	22	25	26	25
5 - 6 Jahre	20	18	15	12	11
insgesamt	132	128	127	127	122

### 1.2.7. Einwohner mit Nebenwohnsitz nach Altersgruppen 0 bis unter 6 Jahre

Altersgruppen von ... bis unter	Einwohner mit Nebenwohnsitz insgesamt am				
	30.6.2014	30.9.2014	31.10.2014	30.11.2014	31.12.2014
0 - 1 Jahre	4	2	3	3	4
1 - 2 Jahre	4	6	6	5	5
2 - 3 Jahre	4	4	4	3	2
3 - 4 Jahre	5	4	4	5	6
4 - 5 Jahre	6	9	8	6	6
5 - 6 Jahre	5	4	4	5	5
insgesamt	28	29	29	27	28



### 1.3. Ausländer und Migranten

(Quelle: Städtisches Melderegister)

#### 1.3.1. Ausländer

##### 1.3.1.1. Ausländer nach ihrer Herkunft (Erdeile, ausgewählte Länder)

Herkunft	am Stichtag 31.12.2014				Anteil an insgesamt			
	insgesamt	davon:		Kinder unter 16 Jahre	insgesamt	davon:		Kinder unter 16 Jahre
		männlich	weiblich			männlich	weiblich	
	Personen				Prozent			
<b>insgesamt</b>	6 415	3 190	3 225	581	100,0	100,0	100,0	100,0
davon:								
Europa	3 295	1562	1733	276	51,4	49,0	53,7	47,5
Asien	2 380	1191	1189	219	37,1	37,3	36,9	37,7
Amerika	372	188	184	24	5,8	5,9	5,7	4,1
Afrika	315	215	100	50	4,9	6,7	3,1	8,6
Australien + Neuseeland	13	8	5	2	0,2	0,3	0,2	0,3
Staatenlos	9	6	3	--	0,1	0,2	0,1	--
ungeklärte Staatsangehörigkeit	31	20	11	10	0,5	0,6	0,3	1,7

#### Europa

Bulgarien	161	64	97	9	2,5	2,0	3,0	1,5
Frankreich	126	66	60	9	2,0	2,1	1,9	1,5
Griechenland	139	81	58	22	2,2	2,5	1,8	3,8
Italien	242	131	111	14	3,8	4,1	3,4	2,4
Polen	178	74	104	16	2,8	2,3	3,2	2,8
Russische Föderation	564	226	338	51	8,8	7,1	10,5	8,8
Spanien	137	82	55	9	2,1	2,6	1,7	1,5
Türkei	141	85	56	5	2,2	2,7	1,7	0,9
Ukraine	454	189	265	45	7,1	5,9	8,2	7,7

#### Asien

China	573	205	368	26	8,9	6,4	11,4	4,5
Georgien	126	50	76	11	2,0	1,6	2,4	1,9
Indien	302	214	88	5	4,7	6,7	2,7	0,9
Syrien	256	152	104	71	4,0	4,8	3,2	12,2
Vietnam	228	101	127	16	3,6	3,2	3,9	2,8

#### Amerika

Brasilien	64	35	29	5	1,0	1,1	0,9	0,9
Kanada	23	17	6	4	0,4	0,5	0,2	0,7
Kolumbien	25	9	16	1	0,4	0,3	0,5	0,2
Kuba	26	9	17	1	0,4	0,3	0,5	0,2
USA	126	70	56	7	2,0	2,2	1,7	1,2

#### Afrika

Ägypten	61	42	19	18	1,0	1,3	0,6	3,1
Äthiopien	21	16	5	4	0,3	0,5	0,2	0,7
Libyen	39	17	22	17	0,6	0,5	0,7	2,9
Marokko	28	23	5	--	0,4	0,7	0,2	--
Nigeria	26	20	6	1	0,4	0,6	0,2	0,2

**1.3.1.2. Entwicklung der Zahl der Ausländer in Jena von 1991 bis 2014**  
 (Quelle: eigene Ermittlungen)

31.12.	Ausländer insgesamt	davon:		darunter aus:				Anteil der Ausländer insgesamt an der Wohnbevölkerung (%)
		männlich	weiblich	Europa	Asien	Afrika	Amerika	
Personen								
1991	935	549	386	514	218	122	67	0,90
1995	1 976	1 264	712	1 216	466	185	96	1,94
1996	2 274	1 455	819	1 421	544	198	97	2,29
1997	3 027	2 026	1 001	1 785	733	330	159	3,09
1998	3 419	2 269	1 150	2 069	859	345	125	3,51
1999	2 644	1 551	1 093	1 665	603	200	160	2,73
2000	2 840	1 657	1 183	1 759	685	206	171	2,93
2001	3 104	1 824	1 280	1 783	927	191	181	3,17
2002	2 972	1 671	1 301	1 784	792	162	201	3,03
2003	2 935	1 557	1 378	1 839	718	144	215	2,92
2004	2 990	1 517	1 473	1 854	771	131	222	2,97
2005	3 250	1 644	1 606	2 026	854	136	218	3,22
2006	3 398	1 733	1 665	2 088	917	148	228	3,37
2007	3 818	1 933	1 885	2 313	1 024	191	268	3,77
2008	3 974	1 985	1 989	2 379	1 107	197	270	3,90
2009	4 293	2 090	2 203	2 480	1 305	203	287	4,17
2010	4 465	2 151	2 314	2 458	1 472	199	315	4,31
2011	4 653	2 241	2 412	2 560	1 547	194	321	4,47
2012	5 119	2 495	2 624	2 796	1 717	216	352	4,90
2013	5 766	2 824	2 942	3 069	2 024	239	388	5,48
2014	6 415	3 190	3 225	3 295	2 380	315	372	6,07

**Ausländerentwicklung von 1991 - 2014**

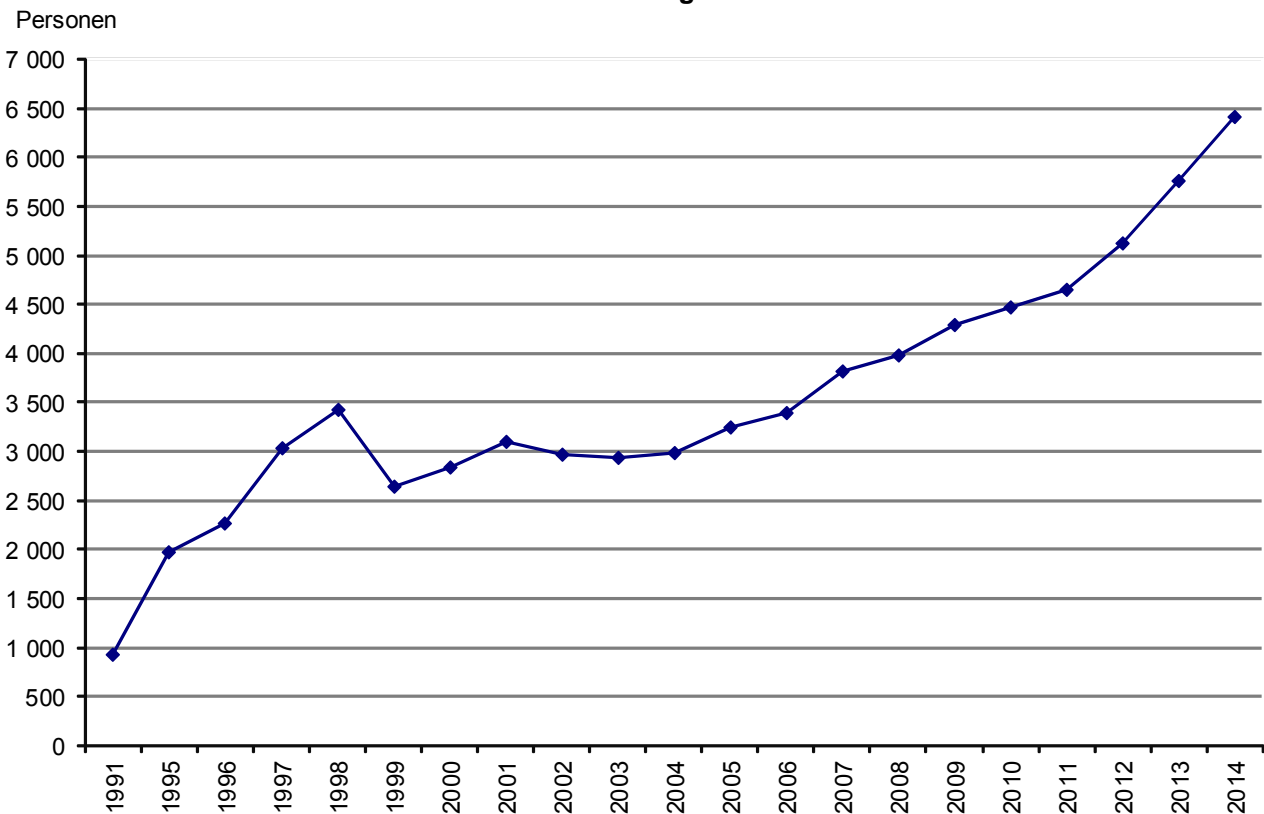

### 1.3.1.3. Ausländer in Jena nach ihrem Aufenthaltstitel

(Quelle: Ausländerbehörde, eigene Ermittlungen)

	31.12.						
	2008	2009	2010	2011	2012	2013	2014
	Personen						
<b>Ausländer insgesamt</b>	3 974	4 293	4 465	4 653	5 119	5 766	6 415
<b>Ausländer mit befristetem Aufenthalt</b> (ohne EU-Bürger)	1 634	1 882	1 873	2 040	2 149	2 479	2 872
- Studium oder Ausbildung	673	846	861	998	1 104	1 338	1 520
- Erwerbstätigkeit	177	204	222	236	237	274	291
- familiäre Gründe	621	668	627	647	633	659	692
- humanitäre, politische Gründe	163	164	163	159	175	208	369
<b>Ausländer mit unbefristetem Aufenthalt</b>	2 053	2 146	2 134	2 275	2 419	2 674	2 889
- EU-Bürger, Schweizer, Familienangehörige	1 075	1 136	1 117	1 226	1 355	1 581	1 748
- Niederlassungserlaubnisse (allgemein)	591	598	600	630	653	689	744
- humanitäre, politische Gründe	387	412	417	419	411	404	397
<b>Ausländer mit aktuellen Anträgen</b> (in Bearbeitung)	255	238	435	314	494	521	468
<b>Asylbewerber und ausreisepflichtige Ausländer</b>	32	27	23	24	57	92	186
- Asylbewerber im Verfahren	.	.	.	.	36	63	133
- abgelehnte Asylbewerber / ausreisepflichtige Ausländer	.	.	.	.	21	29	53

### 1.3.2. Migranten

(Quelle: Städtisches Melderegister)

#### 1.3.2.1. Entwicklung der Migrantenzahlen

	Personen am 31.12.					
	2009	2010	2011	2012	2013	2014
<b>Migranten insgesamt</b>	8 068	8 402	8 673	9 214	9 940	10 806
davon: männlich	3 909	4 043	4 155	4 454	4 827	5 277
weiblich	4 159	4 359	4 518	4 760	5 113	5 529
davon: Eingebürgerte insgesamt	1 354	1 423	1 516	1 605	1 691	1 784
davon: männlich	700	727	769	824	868	884
weiblich	654	696	747	781	823	900
Aussiedler insgesamt	2 421	2 514	2 504	2 490	2 483	2 607
davon: männlich	1 119	1 165	1 145	1 135	1 135	1 203
weiblich	1 302	1 349	1 359	1 355	1 348	1 404
Ausländer insgesamt	4 293	4 465	4 653	5 119	5 766	6 415
davon: männlich	2 090	2 151	2 241	2 495	2 824	3 190
weiblich	2 203	2 314	2 412	2 624	2 942	3 225

**Migranten 2009-2014**

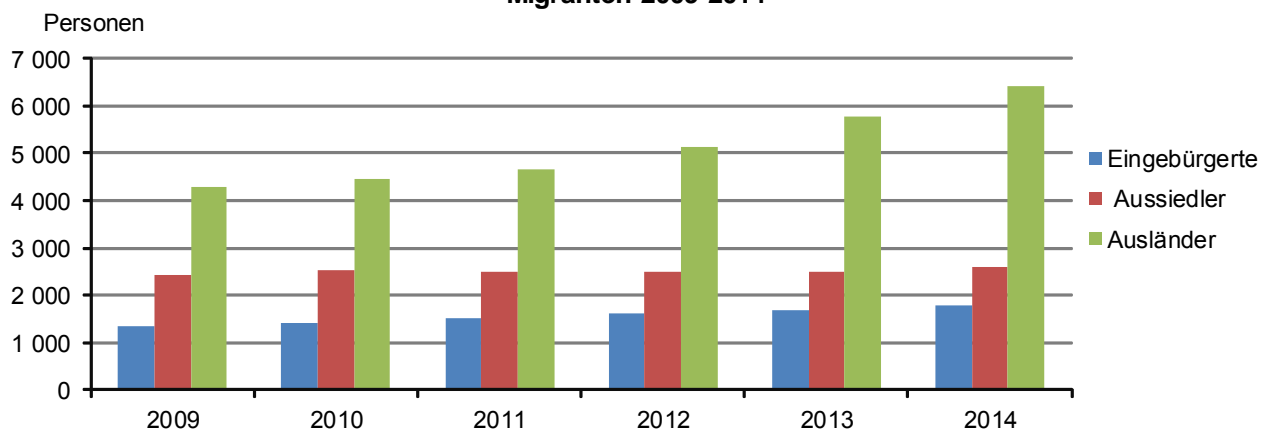

### 1.3.2.2. Einwohner mit Hauptwohnsitz am 31.12.2014 mit und ohne Migrationshintergrund

Altersgruppen von ... bis unter	Einwohner insgesamt	davon:					
		Deutsche (Personen ohne Migrationshintergrund)			Migranten (Personen mit Migrationshintergrund)		
		insge- samt	davon:		insge- samt	davon:	
			männlich	weiblich		männlich	weiblich
0 - 3 Jahre	3 207	2 777	1 412	1 365	430	229	201
3 - 6 Jahre	3 010	2 607	1 327	1 280	403	196	207
6 - 10 Jahre	3 490	3 020	1 516	1 504	470	238	232
10 - 16 Jahre	4 448	3 892	1 960	1 932	556	288	268
16 - 18 Jahre	1 284	1 124	565	559	160	93	67
18 - 25 Jahre	10 505	8 446	3 899	4 547	2 059	917	1 142
25 - 27 Jahre	4 610	3 831	1 928	1 903	779	376	403
27 - 45 Jahre	27 454	24 053	12 837	11 216	3 401	1 772	1 629
45 - 60 Jahre	19 296	18 051	9 055	8 996	1 245	649	596
60 - 65 Jahre	6 219	5 900	2 769	3 131	319	141	178
65 J. und älter	22 185	21 201	9 013	12 188	984	378	606
insgesamt	105 708	94 902	46 281	48 621	10 806	5 277	5 529

### 1.3.2.3. Personen mit familiärem Migrationshintergrund am 31.12.2014

Altergruppen von ... bis unter	Migranten (Personen mit Migrationshintergrund)			davon:								
				Deutsche mit Migrationshintergrund					Ausländer			
	insge- samt	davon:		Einge- bürgerte insge.	davon:		Aus- siedler insge.	davon:		insge- samt	davon:	
		männ- lich	weib- lich		männ- lich	weib- lich		männ- lich	weib- lich		männ- lich	weib- lich
0 - 3 Jahre	430	229	201	155	76	79	125	65	60	150	88	62
3 - 6 Jahre	403	196	207	181	87	94	107	54	53	115	55	60
6 - 10 Jahre	470	238	232	190	98	92	126	67	59	154	73	81
10 - 16 Jahre	556	288	268	250	120	130	144	82	62	162	86	76
16 - 18 Jahre	160	93	67	62	37	25	43	22	21	55	34	21
18 - 25 Jahre	2 059	917	1 142	254	122	132	272	126	146	1 533	669	864
25 - 27 Jahre	779	376	403	65	36	29	113	62	51	601	278	323
27 - 45 Jahre	3 401	1 772	1 629	272	142	130	510	277	233	2 619	1 353	1 266
45 - 60 Jahre	1 245	649	596	185	102	83	385	170	215	675	377	298
60 - 65 Jahre	319	141	178	44	17	27	142	55	87	133	69	64
65 J. und älter	984	378	606	126	47	79	640	223	417	218	108	110
insgesamt	10 806	5 277	5 529	1 784	884	900	2 607	1 203	1 404	6 415	3 190	3 225

## 1.3.2.4. Migranten nach dem Alter am 31.12.2014

Schl.Nr. Statisti- scher Bezirk	Stadtbezirk / Statistischer Bezirk	Migranten insgesamt											
		insge- samt	davon: nach Altersgruppen von ... bis unter ... Jahre										
			0 - 3	3 - 6	6 - 10	10 - 16	16 - 18	18 - 25	25 - 27	27 - 45	45 - 60	60 - 65	65u.ält.
Personen													
--	<b>Jena insgesamt</b>	10 806	430	403	470	556	160	2 059	779	3 401	1 245	319	984
	<u>darunter:</u>												
12	Beutenberg/Winzer.Str.	176	7	7	4	13	.	20	7	55	20	5	36
41	Jena - Zentrum	664	27	21	24	24	.	124	53	256	88	11	34
42	Jena - West	849	46	35	35	49	8	150	57	337	75	17	40
43	Jena - Nord	1 000	50	26	43	39	13	247	93	323	74	17	75
44	Jena - Süd	837	41	37	38	53	16	141	68	298	71	16	58
51	Lichtenhain Ort	348	5	4	4	5	--	141	40	133	12	.	3
52	Mühlenstraße	92	3	.	.	6	--	27	9	33	7	.	3
61	Lobeda - Altstadt	67	.	.	7	11	.	5		21	8	5	5
62	Lobeda - West	2 419	90	91	107	134	37	532	212	606	342	71	197
63	Lobeda - Ost <sup>1)</sup>	932	39	41	50	43	15	111	36	253	154	56	134
72	Nord II	300	8	11	12	11	4	56	24	77	26	13	58
81	Wj - Kernberge	210	6	12	10	14	6	47	18	59	17	4	17
82	Wenigenjena - Ort	550	18	22	24	26	12	135	26	197	53	7	30
83	Wj. - Schlegelsberg	229	13	16	18	20	5	24	6	63	17	10	37
90	Winzerla	694	27	26	23	33	14	78	35	236	101	25	96
112	Ziegenhainer Tal	67	4	4	6	3	.	6	--	16	10	4	12
120	Zwätzen	148	6	8	10	16	.	17	3	40	21	6	20
131	Dracken./Lobeda-Ost <sup>2)</sup>	718	18	17	18	26	8	163	81	222	58	33	74
132-202	Eingemeindete Orte ins.	273	12	16	26	21	9	20	4	65	56	11	33
132	Drackendorf	44	--	--	--	3	5	4	.	11	12	3	5
133	Ilmnitz	35	.	5	3	.	--	--	.	9	7	.	5
181	Cospeda	76	3	3	10	8	--	10	.	21	12	4	4
191	Kunitz	31	.	4	3	4	--	.	--	7	5	.	3
999	nicht sesshaft <sup>3)</sup>	86	--	--	--	.	--	.	1	69	12	.	--

<sup>1)</sup> ohne Anteil auf Drackendorfer Flur

<sup>2)</sup> Anteil Lobeda - Ost auf Drackendorfer Flur

<sup>3)</sup> Aufenthalt unbekannt, ohne festen Wohnsitz, nicht sesshaft, obdachlos

## 1.3.2.5. Migranten nach Statistischen Bezirken am 31.12.2014

Schl.Nr. Statisti- scher Bezirk	Stadtbezirk / Statistischer Bezirk	Migranten			davon:								
		insgesamt			Eingebürgerte			Aussiedler			Ausländer		
		insge- samt	davon:		insge- samt	davon:		insge- samt	davon:		insge- samt	davon:	
			männ- lich	weib- lich		männ- lich	weib- lich		männ- lich	weib- lich		männ- lich	weib- lich
--	<b>Jena insgesamt</b>	10 806	5 277	5 529	1 784	884	900	2 607	1 203	1 404	6 415	3 190	3 225
	<u>darunter:</u>												
12	Beutenberg/Winzerl. Str.	176	84	92	33	15	18	64	28	36	79	41	38
30	Göschwitz	19	7	12	9	3	6	4	3	.	6	.	5
41	Jena - Zentrum	664	335	329	127	64	63	98	47	51	439	224	215
42	Jena - West	849	421	428	200	99	101	166	74	92	483	248	235
43	Jena - Nord	1 000	436	564	184	81	103	159	72	87	657	283	374
44	Jena - Süd	837	417	420	200	114	86	143	69	74	494	234	260
51	Lichtenhain Ort	348	213	135	27	20	7	19	9	10	302	184	118
52	Mühlenstraße	92	48	44	17	8	9	13	5	8	62	35	27
61	Lobeda - Altstadt	67	34	33	19	7	12	24	16	8	24	11	13
62	Lobeda - West	2 419	1 144	1 275	250	118	132	662	318	344	1 507	708	799
63	Lobeda - Ost <sup>1)</sup>	932	438	494	85	47	38	406	179	227	441	212	229
71	Löbstedt Ort	49	28	21	9	5	4	16	7	9	24	16	8
72	Nord II	300	152	148	61	34	27	86	43	43	153	75	78
81	Wj. - Kernberge	210	102	108	57	23	34	44	22	22	109	57	52
82	Wenigenjena - Ort	550	296	254	82	49	33	89	42	47	379	205	174
83	Wj. - Schlegelsberg	229	105	124	80	37	43	55	23	32	94	45	49
90	Winzerla	694	333	361	105	54	51	189	87	102	400	192	208
112	Ziegenhainer Tal	67	27	40	14	3	11	33	14	19	20	10	10
120	Zwätzen	148	71	77	39	23	16	46	19	27	63	29	34
131	Drackend./Lobeda-Ost <sup>2)</sup>	718	355	363	64	27	37	178	71	107	476	257	219
132-202	Eingemeindete Orte ins.	273	131	142	98	39	59	95	48	47	80	44	36
181	Cospeda	76	37	39	29	11	18	21	12	9	26	14	12
191	Kunitz	31	17	14	12	5	7	12	8	4	7	4	3
999	nicht sesshaft <sup>3)</sup>	86	64	22	.	.	.	.	.	--	82	61	21

<sup>1)</sup> ohne Anteil auf Drackendorfer Flur

<sup>2)</sup> Anteil Lobeda - Ost auf Drackendorfer Flur

<sup>3)</sup> Aufenthalt unbekannt, ohne festen Wohnsitz, nicht sesshaft, obdachlos

## 1.4. Bevölkerung nach Stadtbezirken

(Quelle: Städtisches Melderegister)

### 1.4.1. Einwohner insgesamt (Hauptwohnsitz) nach Geschlecht, Deutschen / Ausländern am 31.12.2014

Schl.Nr. Statistischer Bezirk	Stadtbezirk / Statistischer Bezirk	Einwohner insgesamt			Verändg. insge. zum 30.6. 2014	Deutsche			Ausländer		
		insge- samt	davon:			insge- samt	davon:		insge- samt	davon:	
			männ- lich	weib- lich			männ- lich	weib- lich		männ- lich	weib- lich
--	<b>Jena insgesamt</b>	105 708	51 558	54 150	708	99 293	48 368	50 925	6 415	3 190	3 225
	<u>davon:</u>										
11	Ammerbach Ort	476	237	239	- 2	473	235	238	3	2	1
12	Beutenberg / Winz.Str.	2 656	1 322	1 334	- 25	2 577	1 281	1 296	79	41	38
21	Burgau Ort	492	239	253	79	472	231	241	20	8	12
22	Ringwiese Flur Burgau	773	396	377	1	768	393	375	5	3	2
30	Göschwitz	582	285	297	- 4	576	284	292	6	1	5
41	Jena - Zentrum	4 691	2 384	2 307	93	4 252	2 160	2 092	439	224	215
42	Jena - West	8 827	4 409	4 418	- 32	8 344	4 161	4 183	483	248	235
43	Jena - Nord	10 055	4 800	5 255	95	9 398	4 517	4 881	657	283	374
44	Jena - Süd	8 425	4 113	4 312	73	7 931	3 879	4 052	494	234	260
51	Lichtenhain Ort	1 117	673	444	30	815	489	326	302	184	118
52	Mühlenstraße	1 020	534	486	8	958	499	459	62	35	27
61	Lobeda - Altstadt	1 621	803	818	49	1 597	792	805	24	11	13
62	Lobeda - West	9 724	4 566	5 158	147	8 217	3 858	4 359	1 507	708	799
63	Lobeda - Ost <sup>1)</sup>	5 774	2 743	3 031	- 35	5 333	2 531	2 802	441	212	229
71	Löbstedt Ort	707	348	359	7	683	332	351	24	16	8
72	Nord II	5 471	2 552	2 919	58	5 318	2 477	2 841	153	75	78
81	Wj. - Kernberge	2 461	1 216	1 245	4	2 352	1 159	1 193	109	57	52
82	Wenigenjena - Ort	5 580	2 706	2 874	59	5 201	2 501	2 700	379	205	174
83	Wj. - Schlegelsberg	5 466	2 633	2 833	- 12	5 372	2 588	2 784	94	45	49
90	Winzerla	10 460	5 036	5 424	21	10 060	4 844	5 216	400	192	208
100	Wöllnitz	562	281	281	2	557	281	276	5	--	5
111	Ziegenhain Ort	398	203	195	1	390	198	192	8	5	3
112	Ziegenhainer Tal	2 217	1 046	1 171	10	2 197	1 036	1 161	20	10	10
120	Zwätzen	2 616	1 291	1 325	5	2 553	1 262	1 291	63	29	34
131	Drackendorf/Lob.-Ost <sup>2)</sup>	6 367	3 057	3 310	19	5 891	2 800	3 091	476	257	219
132	Drackendorf	813	418	395	- 3	802	411	391	11	7	4
133	Ilmnitz	504	250	254	12	499	247	252	5	3	2
141	Maua	345	178	167	- 5	335	170	165	10	8	2
142	Leutra	128	64	64	2	128	64	64	--	--	--
151	Münchenroda	289	146	143	4	281	143	138	8	3	5
152	Remderoda	41	22	19	- 1	41	22	19	--	--	--
161	Krippendorf	114	56	58	4	114	56	58	--	--	--
162	Vierzehnheiligen	102	46	56	5	102	46	56	--	--	--
170	Isserstedt	850	427	423	- 4	847	426	421	3	1	2
181	Cospeda	1 363	694	669	20	1 337	680	657	26	14	12
182	Lützeroda	171	80	91	3	168	80	88	3	--	3
183	Closewitz	140	66	74	- 3	140	66	74	--	--	--
191	Kunitz	876	455	421	1	869	451	418	7	4	3
192	Laasan	53	30	23	- 2	51	29	22	2	1	1
201	Jenaprießnitz	397	210	187	8	395	208	187	2	2	--
202	Wogau	791	388	403	20	788	387	401	3	1	2
999	nicht sesshaft <sup>3)</sup>	193	155	38	- 4	111	94	17	82	61	21

<sup>1)</sup> ohne Anteil auf Drackendorfer Flur

<sup>2)</sup> Anteil Lobeda-Ost auf Drackendorfer Flur

<sup>3)</sup> Aufenthalt unbekannt, ohne festen Wohnsitz, nicht sesshaft, obdachlos

## 1.4.2. Einwohner (Hauptwohnsitz) nach Altersgruppen

## 1.4.2.1. Einwohner insgesamt (Hauptwohnsitz) am 31.12.2014

Schl.Nr. Statisti- scher Bezirk	Stadtbezirk / Statistischer Bezirk	Einwohner insgesamt											
		insge- sammt	davon nach Altersgruppen von ... bis unter ... Jahre										
			0 - 3	3 - 6	6 - 10	10 - 16	16 - 18	18 - 25	25 - 27	27 - 45	45 - 60	60 - 65	65u.ält.
			Personen										
--	<b>Jena insgesamt</b>	105 708	3 207	3 010	3 490	4 448	1 284	10 505	4 610	27 454	19 296	6 219	22 185
	<u>davon:</u>												
11	Ammerbach Ort	476	10	19	19	28	4	20	7	103	121	35	110
12	Beutenb./Win.Str.	2 656	67	58	70	110	25	178	69	574	605	200	700
21	Burgau Ort	492	16	18	16	31	8	25	10	154	84	42	88
22	Ringwiese Fl. Bur.	773	14	19	31	32	10	29	14	125	200	75	224
30	Göschwitz	582	16	16	14	35	7	30	19	130	142	54	119
41	Jena - Zentrum	4 691	146	116	115	118	42	839	395	1 788	557	117	458
42	Jena - West	8 827	358	302	330	415	110	1 126	433	2 806	1 469	369	1 109
43	Jena - Nord	10 055	313	280	312	387	99	1 285	565	3 001	1 534	430	1 849
44	Jena - Süd	8 425	334	304	328	327	94	994	494	2 799	1 194	327	1 230
51	Lichtenhain Ort	1 117	24	29	32	32	10	252	75	357	147	52	107
52	Mühlenstraße	1 020	29	14	28	43	3	195	69	330	143	46	120
61	Lobeda - Altstadt	1 621	40	50	57	100	28	94	47	386	339	102	378
62	Lobeda - West	9 724	274	270	301	409	108	1 338	545	2 071	1 357	486	2 565
63	Lobeda - Ost <sup>1)</sup>	5 774	166	147	158	198	68	603	292	1 318	939	445	1 440
71	Löbstedt Ort	707	20	17	17	34	11	46	14	154	156	30	208
72	Nord II	5 471	129	129	146	180	52	396	147	1 018	930	255	2 089
81	Wj. - Kernberge	2 461	77	90	117	140	57	227	87	595	489	132	450
82	Wenigenjena - Ort	5 580	211	172	196	241	66	587	235	1 634	942	250	1 046
83	Wj.-Schlegelsberg	5 466	135	157	236	250	66	270	116	1 150	1 196	343	1 547
90	Winzerla	10 460	297	237	251	329	113	761	438	2 480	2 327	729	2 498
100	Wöllnitz	562	11	15	20	29	9	19	13	112	147	45	142
111	Ziegenhain Ort	398	9	9	27	25	7	24	6	88	86	28	89
112	Ziegenhainer Tal	2 217	74	77	105	114	35	90	47	564	414	167	530
120	Zwätzen	2 616	79	95	104	199	57	164	41	575	715	163	424
131	Drack./Lob.-Ost <sup>2)</sup>	6 367	161	139	133	195	50	595	292	1 428	1 187	720	1 467
132	Drackendorf	813	15	25	36	64	24	32	15	166	217	70	149
133	Ilmnitz	504	20	23	33	39	4	11	9	154	130	29	52
141	Maua	345	10	11	12	15	6	17	6	67	92	29	80
142	Leutra	128	3	5	4	6	1	6	5	33	34	11	20
151	Münchenroda	289	6	9	15	17	4	16	8	68	79	17	50
152	Remderoda	41	1	1	1	1	2	--	--	13	11	1	10
161	Krippendorf	114	3	3	3	5	4	4	--	24	29	15	24
162	Vierzehnheiligen	102	5	2	5	3	1	3	3	25	23	10	22
170	Isserstedt	850	27	21	42	54	19	34	12	192	222	82	145
181	Cospeda	1 363	39	45	66	71	21	84	32	312	341	133	219
182	Lützeroda	171	5	7	6	7	2	12	6	40	43	7	36
183	Closewitz	140	3	6	4	8	2	6	3	27	40	15	26
191	Kunitz	876	27	33	46	82	25	35	14	209	242	54	109
192	Laasan	53	2	1	5	4	1	--	--	14	10	7	9
201	Jenaprießnitz	397	5	13	21	29	12	21	8	76	107	20	85
202	Wogau	791	26	26	26	41	17	30	10	164	222	71	158
999	nicht sesshaft <sup>3)</sup>	193	--	--	2	1	--	7	9	130	34	6	4

<sup>1)</sup> ohne Anteil auf Drackendorfer Flur<sup>2)</sup> Anteil Lobeda-Ost auf Drackendorfer Flur<sup>3)</sup> Aufenthalt unbekannt, ohne festen Wohnsitz, nicht sesshaft, obdachlos



## 1.4.2.2. Männliche Einwohner (Hauptwohnsitz) am 31.12.2014

Schl.Nr. Statisti- scher Bezirk	Stadtbezirk / Statistischer Bezirk	Einwohner männlich											
		insge- samt	davon nach Altersgruppen von ... bis unter ... Jahre										
			0 - 3	3 - 6	6 - 10	10 - 16	16 - 18	18 - 25	25 - 27	27 - 45	45 - 60	60 - 65	65 u.ält.
			Personen										
--	<b>Jena insgesamt</b>	51 558	1 641	1 523	1 754	2 248	658	4 816	2 304	14 609	9 704	2 910	9 391
	<u>davon:</u>												
11	Ammerbach Ort	237	3	10	5	14	4	12	6	50	59	19	55
12	Beuten./Winzer. Str.	1 322	33	34	33	59	14	87	31	307	318	101	305
21	Burgau Ort	239	7	8	9	12	4	11	5	83	35	23	42
22	Ringw. Flur Burgau	396	6	10	20	17	7	16	7	61	100	41	111
30	Göschwitz	285	9	7	6	13	4	14	6	73	70	27	56
41	Jena - Zentrum	2 384	76	54	52	55	12	353	202	1 016	316	65	183
42	Jena - West	4 409	178	151	180	214	60	509	214	1 500	757	181	465
43	Jena - Nord	4 800	147	145	169	174	54	514	277	1 572	814	198	736
44	Jena - Süd	4 113	176	156	166	174	33	434	236	1 498	597	156	487
51	Lichtenhain Ort	673	16	17	18	17	4	148	51	226	89	28	59
52	Mühlenstraße	534	13	8	17	21	2	106	36	186	70	22	53
61	Lobeda - Altstadt	803	21	28	28	47	15	50	29	195	169	53	168
62	Lobeda - West	4 566	140	134	137	208	56	603	262	1 101	653	193	1 079
63	Lobeda - Ost <sup>1)</sup>	2 743	84	69	75	105	36	268	149	706	456	198	597
71	Löbstedt Ort	348	13	11	8	16	6	26	9	83	90	15	71
72	Nord II	2 552	69	65	82	95	24	208	71	522	461	110	845
81	Wj. - Kernberge	1 216	39	48	66	69	26	113	39	293	256	57	210
82	Wenigenjena - Ort	2 706	115	89	90	119	33	271	120	836	485	111	437
83	Wj. - Schlegelsberg	2 633	64	74	109	126	38	126	55	575	625	165	676
90	Winzerla	5 036	160	136	126	167	64	333	225	1 380	1 098	316	1 031
100	Wöllnitz	281	6	4	11	19	5	8	5	58	79	19	67
111	Ziegenhain Ort	203	6	3	15	13	3	10	3	49	46	15	40
112	Ziegenhainer Tal	1 046	37	34	48	62	19	38	24	270	197	85	232
120	Zwätzen	1 291	39	44	62	101	30	99	21	277	344	86	188
131	Dracken./Lob.-Ost <sup>2)</sup>	3 057	82	64	61	99	28	295	142	780	566	325	615
132	Drackendorf	418	6	11	19	35	13	19	10	81	108	38	78
133	Ilmnitz	250	12	12	16	15	3	5	3	71	72	14	27
141	Maua	178	7	2	9	12	3	10	4	33	46	13	39
142	Leutra	64	2	2	2	3	1	3	2	17	16	5	11
151	Münchenroda	146	2	3	10	9	2	5	4	39	40	7	25
152	Remderoda	22	1	--	1	--	1	--	--	7	7	1	4
161	Krippendorf	56	2	2	3	1	2	1	--	12	16	6	11
162	Vierzehnheiligen	46	1	1	2	1	--	2	--	16	9	6	8
170	Isserstedt	427	9	15	19	29	8	18	5	98	115	43	68
181	Cospeda	694	24	23	32	29	9	45	18	162	169	70	113
182	Lützeroda	80	3	3	4	2	--	5	3	20	20	3	17
183	Closewitz	66	2	3	--	3	1	3	2	13	22	7	10
191	Kunitz	455	15	18	19	51	15	18	11	107	121	30	50
192	Laasan	30	2	1	2	3	1	--	--	9	5	3	4
201	Jenaprießnitz	210	3	10	9	19	10	12	3	38	59	10	37
202	Wogau	388	11	14	12	19	8	14	7	84	103	39	77
999	nicht sesshaft <sup>3)</sup>	155	--	--	2	1	--	4	7	105	26	6	4

1) ohne Anteil auf Drackendorfer Flur

2) Anteil Lobeda-Ost auf Drackendorfer Flur

3) Aufenthalt unbekannt, ohne festen Wohnsitz, nicht sesshaft, obdachlos

## 1.4.2.3. Weibliche Einwohner (Hauptwohnsitz) am 31.12.2014

Schl.Nr. Statisti- scher Bezirk	Stadtbezirk / Statistischer Bezirk	Einwohner weiblich											
		insge- samt	davon nach Altersgruppen von ... bis unter ... Jahre										
			0 - 3	3 - 6	6 - 10	10 - 16	16 - 18	18 - 25	25 - 27	27 - 45	45 - 60	60 - 65	65 u.ält.
			Personen										
--	<b>Jena insgesamt</b>	54 150	1 566	1 487	1 736	2 200	626	5 689	2 306	12 845	9 592	3 309	12 794
	<u>davon:</u>												
11	Ammerbach Ort	239	7	9	14	14	--	8	1	53	62	16	55
12	Beuten./Winzer.Str.	1 334	34	24	37	51	11	91	38	267	287	99	395
21	Burgau Ort	253	9	10	7	19	4	14	5	71	49	19	46
22	Ringw. Flur Burgau	377	8	9	11	15	3	13	7	64	100	34	113
30	Göschwitz	297	7	9	8	22	3	16	13	57	72	27	63
41	Jena - Zentrum	2 307	70	62	63	63	30	486	193	772	241	52	275
42	Jena - West	4 418	180	151	150	201	50	617	219	1 306	712	188	644
43	Jena - Nord	5 255	166	135	143	213	45	771	288	1 429	720	232	1 113
44	Jena - Süd	4 312	158	148	162	153	61	560	258	1 301	597	171	743
51	Lichtenhain Ort	444	8	12	14	15	6	104	24	131	58	24	48
52	Mühlenstraße	486	16	6	11	22	1	89	33	144	73	24	67
61	Lobeda - Altstadt	818	19	22	29	53	13	44	18	191	170	49	210
62	Lobeda - West	5 158	134	136	164	201	52	735	283	970	704	293	1 486
63	Lobeda - Ost <sup>1)</sup>	3 031	82	78	83	93	32	335	143	612	483	247	843
71	Löbstedt Ort	359	7	6	9	18	5	20	5	71	66	15	137
72	Nord II	2 919	60	64	64	85	28	188	76	496	469	145	1 244
81	Wj. - Kernberge	1 245	38	42	51	71	31	114	48	302	233	75	240
82	Wenigenjena - Ort	2 874	96	83	106	122	33	316	115	798	457	139	609
83	Wj. - Schlegelsberg	2 833	71	83	127	124	28	144	61	575	571	178	871
90	Winzerla	5 424	137	101	125	162	49	428	213	1 100	1 229	413	1 467
100	Wöllnitz	281	5	11	9	10	4	11	8	54	68	26	75
111	Ziegenhain Ort	195	3	6	12	12	4	14	3	39	40	13	49
112	Ziegenhainer Tal	1 171	37	43	57	52	16	52	23	294	217	82	298
120	Zwätzen	1 325	40	51	42	98	27	65	20	298	371	77	236
131	Dracken./Lob.-Ost <sup>2)</sup>	3 310	79	75	72	96	22	300	150	648	621	395	852
132	Drackendorf	395	9	14	17	29	11	13	5	85	109	32	71
133	Ilmnitz	254	8	11	17	24	1	6	6	83	58	15	25
141	Maua	167	3	9	3	3	3	7	2	34	46	16	41
142	Leutra	64	1	3	2	3	--	3	3	16	18	6	9
151	Münchenroda	143	4	6	5	8	2	11	4	29	39	10	25
152	Remderoda	19	--	1	--	1	1	--	--	6	4	--	6
161	Krippendorf	58	1	1	--	4	2	3	--	12	13	9	13
162	Vierzehnheiligen	56	4	1	3	2	1	1	3	9	14	4	14
170	Isserstedt	423	18	6	23	25	11	16	7	94	107	39	77
181	Cospeda	669	15	22	34	42	12	39	14	150	172	63	106
182	Lützeroda	91	2	4	2	5	2	7	3	20	23	4	19
183	Closewitz	74	1	3	4	5	1	3	1	14	18	8	16
191	Kunitz	421	12	15	27	31	10	17	3	102	121	24	59
192	Laasan	23	--	--	3	1	--	--	--	5	5	4	5
201	Jenaprießnitz	187	2	3	12	10	2	9	5	38	48	10	48
202	Wogau	403	15	12	14	22	9	16	3	80	119	32	81
999	nicht sesshaft <sup>3)</sup>	38	--	--	--	--	--	3	2	25	8	--	--

<sup>1)</sup> ohne Anteil auf Drackendorfer Flur

<sup>2)</sup> Anteil Lobeda-Ost auf Drackendorfer Flur

<sup>3)</sup> Aufenthalt unbekannt, ohne festen Wohnsitz, nicht sesshaft, obdachlos

## 1.4.3. Einwohner (Hauptwohnsitz) nach Familienstand und nach religiösem Bekenntnis am 31.12.2014

Schl.Nr. Statisti- scher Bezirk	Stadtbezirk / Statistischer Bezirk	Einwohner insgesamt	davon:				darunter:	
			nach Familienstand				nach religiösem Bekenntnis	
			ledig	verhei- ratet	verwit- wet	geschie- den	evange- lisch	katho- lisch
--	<b>Jena insgesamt</b>	105 708	52 242	39 210	6 379	7 877	15 558	5 990
	<u>davon:</u>							
11	Ammerbach Ort	476	162	250	28	36	73	9
12	Beutenberg / Winzerlaer Str.	2 656	1 045	1 164	252	195	382	130
21	Burgau Ort	492	216	228	18	30	69	22
22	Ringwiese Flur Burgau	773	244	438	43	48	97	22
30	Göschwitz	582	230	284	34	34	98	14
41	Jena - Zentrum	4 691	3 279	979	155	278	829	476
42	Jena - West	8 827	5 142	2 866	336	483	1 753	862
43	Jena - Nord	10 055	5 709	3 001	643	702	1 590	737
44	Jena - Süd	8 425	4 964	2 592	413	456	1 502	611
51	Lichtenhain Ort	1 117	707	334	24	52	145	81
52	Mühlenstraße	1 020	665	267	39	49	169	64
61	Lobeda - Altstadt	1 621	677	743	105	96	285	58
62	Lobeda - West	9 724	4 921	3 344	665	794	1 019	430
63	Lobeda - Ost <sup>1)</sup>	5 774	2 785	1 914	433	642	741	234
71	Löbstedt Ort	707	309	247	87	64	121	34
72	Nord II	5 471	2 069	2 353	565	484	639	202
81	Wenigenjena - Kernberge	2 461	1 171	1 056	107	127	591	212
82	Wenigenjena Ort	5 580	2 966	1 939	290	385	867	319
83	Wj. - Schlegelsberg	5 466	2 078	2 624	396	368	839	256
90	Winzerla	10 460	4 728	3 853	722	1 157	1 011	371
100	Wöllnitz	562	203	280	35	44	59	17
111	Ziegenhain Ort	398	174	186	25	13	99	29
112	Ziegenhainer Tal	2 217	960	993	121	143	355	90
120	Zwätzen	2 616	1 116	1 215	122	163	326	142
131	Drackendorf / Lobeda-Ost <sup>2)</sup>	6 367	2 852	2 452	437	626	629	217
132	Drackendorf	813	314	424	27	48	125	40
133	Ilmnitz	504	207	258	14	25	37	27
141	Maua	345	120	174	24	27	98	12
142	Leutra	128	51	61	7	9	43	3
151	Münchenroda	289	113	148	11	17	46	9
152	Remderoda	41	18	18	.	3	8	--
161	Krippendorf	114	41	56	11	6	39	6
162	Vierzehnheiligen	102	45	45	6	6	29	4
170	Isserstedt	850	327	434	36	53	146	20
181	Cospeda	1 363	549	703	41	70	267	93
182	Lützeroda	171	63	91	8	9	40	.
183	Closewitz	140	49	76	9	6	43	.
191	Kunitz	876	370	447	26	33	152	52
192	Laasan	53	25	24	3	.	5	3
201	Jenaprießnitz	397	159	197	23	18	58	11
202	Wogau	791	270	439	35	47	124	41
999	nicht sesshaft <sup>3)</sup>	193	149	13	.	30	10	27

<sup>1)</sup> ohne Anteil auf Drackendorfer Flur

<sup>2)</sup> Anteil Lobeda-Ost auf Drackendorfer Flur

<sup>3)</sup> Aufenthalt unbekannt, ohne festen Wohnsitz, nicht sesshaft, obdachlos

**1.4.4. Wohnberechtigte Bevölkerung (Haupt- und Nebenwohnsitz) am 31.12.2014**

Schl.Nr. Statistischer Bezirk	Stadtbezirk / Statistischer Bezirk	Wohnberechtigte Bevölkerung (Personen)									
		insgesamt	nach dem Geschlecht		nach der Nationalität		nach Altersgruppen (Jahre)				
			männlich	weiblich	Deutsche	Ausländer	0 bis	18 bis	35 bis	50 bis	65 und
							unter 18	unter 35	unter 50	unter 65	älter
--	<b>Jena insgesamt</b>	112 312	54 769	57 543	105 790	6 522	15 601	35 479	19 747	19 229	22 256
	<u>davon:</u>										
11	Ammerbach Ort	483	241	242	479	4	80	62	114	117	110
12	Beutenberg/Win.Str.	2 781	1 389	1 392	2 701	80	332	627	514	607	701
21	Burgau Ort	507	247	260	487	20	89	118	116	96	88
22	Ringwiese Fl.Burgau	798	410	388	792	6	109	108	147	210	224
30	Göschwitz	599	294	305	592	7	90	116	114	160	119
41	Jena - Zentrum	5 289	2 695	2 594	4 836	453	542	2 869	924	494	460
42	Jena - West	9 675	4 788	4 887	9 174	501	1 533	3 814	1 886	1 325	1 117
43	Jena - Nord	10 923	5 202	5 721	10 259	664	1 403	4 325	1 918	1 425	1 852
44	Jena - Süd	9 095	4 459	4 636	8 593	502	1 401	3 728	1 654	1 074	1 238
51	Lichtenhain Ort	1 269	759	510	961	308	127	677	207	149	109
52	Mühlenstraße	1 148	596	552	1 084	64	119	602	169	137	121
61	Lobeda - Altstadt	1 673	830	843	1 649	24	280	342	354	318	379
62	Lobeda - West	10 463	4 911	5 552	8 939	1 524	1 368	3 878	1 212	1 435	2 570
63	Lobeda - Ost <sup>1)</sup>	6 130	2 903	3 227	5 681	449	742	1 960	852	1 132	1 444
71	Löbstedt Ort	777	399	378	753	24	135	146	164	123	209
72	Nord II	5 653	2 646	3 007	5 499	154	640	1 204	833	886	2 090
81	Wj. - Kernberge	2 624	1 281	1 343	2 514	110	484	708	535	446	451
82	Wenigenjena - Ort	5 903	2 845	3 058	5 521	382	889	1 970	1 175	817	1 052
83	Wj. - Schlegelsberg	5 644	2 726	2 918	5 548	96	847	991	1 144	1 108	1 554
90	Winzerla	10 856	5 238	5 618	10 447	409	1 235	3 031	1 645	2 440	2 505
100	Wöllnitz	574	289	285	569	5	84	73	134	140	143
111	Ziegenhain Ort	409	209	200	401	8	77	62	95	86	89
112	Ziegenhainer Tal	2 278	1 077	1 201	2 258	20	414	383	510	438	533
120	Zwätzen	2 692	1 337	1 355	2 629	63	542	465	680	581	424
131	Dracken./Lob.-Ost <sup>2)</sup>	6 745	3 227	3 518	6 262	483	687	2 005	963	1 619	1 471
132	Drackendorf	835	428	407	824	11	164	105	215	202	149
133	Ilmnitz	505	251	254	500	5	119	69	154	111	52
141	Maua	352	179	173	342	10	54	54	65	99	80
142	Leutra	132	67	65	132	--	20	27	31	33	21
151	Münchenroda	292	148	144	284	8	51	50	71	69	51
152	Remderoda	41	22	19	41	--	6	7	10	8	10
161	Krippendorf	117	58	59	117	--	18	13	22	40	24
162	Vierzehnheiligen	103	47	56	103	--	16	14	22	28	23
170	Isserstedt	860	434	426	857	3	163	133	180	238	146
181	Cospeda	1 435	733	702	1 409	26	245	311	271	388	220
182	Lützeroda	172	81	91	169	3	27	40	36	33	36
183	Closewitz	142	67	75	142	--	23	16	35	42	26
191	Kunitz	884	460	424	877	7	213	129	214	219	109
192	Laasan	54	31	23	52	2	13	4	14	14	9
201	Jenaprießnitz	403	213	190	401	2	80	51	113	74	85
202	Wogau	804	397	407	801	3	137	110	161	238	158
999	nicht sesshaft <sup>3)</sup>	193	155	38	111	82	3	82	74	30	4

<sup>1)</sup> ohne Anteil auf Drackendorfer Flur

<sup>2)</sup> Anteil Lobeda-Ost auf Drackendorfer Flur

<sup>3)</sup> ohne festen Wohnsitz, nicht sesshaft, obdachlos, Aufenthalt unbekannt

## 1.4.5. Bevölkerung mit Nebenwohnsitz in Jena am 31.12.2014

Schl.Nr. Statisti- scher Bezirk	Stadtbezirk / Statistischer Bezirk	Bevölkerung mit Nebenwohnsitz (Personen)									
		insge- samt	nach dem Geschlecht		nach der Nationalität		nach Altersgruppen (Jahre)				
			männlich	weiblich	Deutsche	Ausländer	0 bis	18 bis	35 bis	50 bis	65 und
							unter 18	unter 35	unter 50	unter 65	älter
--	<b>Jena insgesamt</b>	6 604	3 211	3 393	6 497	107	162	5 481	560	330	71
	<u>davon:</u>										
11	Ammerbach Ort	7	4	3	6	1	--	3	2	2	--
12	Beutenberg/Win.Str.	125	67	58	124	1	2	97	13	12	1
21	Burgau Ort	15	8	7	15	--	--	11	1	3	--
22	Ringwiese Fl.Burgau	25	14	11	24	1	3	18	3	1	--
30	Göschwitz	17	9	8	16	1	2	12	2	1	--
41	Jena - Zentrum	598	311	287	584	14	5	501	56	34	2
42	Jena - West	848	379	469	830	18	18	703	68	51	8
43	Jena - Nord	868	402	466	861	7	12	777	40	36	3
44	Jena - Süd	670	346	324	662	8	14	564	60	24	8
51	Lichtenhain Ort	152	86	66	146	6	--	135	11	4	2
52	Mühlenstraße	128	62	66	126	2	2	112	6	7	1
61	Lobeda - Altstadt	52	27	25	52	--	5	36	10	--	1
62	Lobeda - West	739	345	394	722	17	6	673	34	21	5
63	Lobeda - Ost <sup>1)</sup>	356	160	196	348	8	5	319	17	11	4
71	Löbstedt Ort	70	51	19	70	--	36	31	--	2	1
72	Nord II	182	94	88	181	1	4	148	20	9	1
81	Wj. - Kernberge	163	65	98	162	1	3	134	16	9	1
82	Wenigenjena - Ort	323	139	184	320	3	3	271	28	15	6
83	Wj. - Schlegelsberg	178	93	85	176	2	3	135	28	5	7
90	Winzerla	396	202	194	387	9	8	305	48	28	7
100	Wöllnitz	12	8	4	12	--	--	5	5	1	1
111	Ziegenhain Ort	11	6	5	11	--	--	8	2	1	--
112	Ziegenhainer Tal	61	31	30	61	--	9	28	9	12	3
120	Zwätzen	76	46	30	76	--	8	50	11	7	--
131	Dracken./Lob.-Ost <sup>2)</sup>	378	170	208	371	7	9	306	43	16	4
132	Drackendorf	22	10	12	22	--	--	16	4	2	--
133	Ilmnitz	1	1	--	1	--	--	--	1	--	--
141	Maua	7	1	6	7	--	--	6	--	1	--
142	Leutra	4	3	1	4	--	1	--	1	1	1
151	Münchenroda	3	2	1	3	--	--	2	--	--	1
152	Remderoda	--	--	--	--	--	--	--	--	--	--
161	Krippendorf	3	2	1	3	--	--	2	--	1	--
162	Vierzehnheiligen	1	1	--	1	--	--	--	--	--	1
170	Isserstedt	10	7	3	10	--	--	3	5	1	1
181	Cospeda	72	39	33	72	--	3	51	7	10	1
182	Lützeroda	1	1	--	1	--	--	1	--	--	--
183	Closewitz	2	1	1	2	--	--	1	1	--	--
191	Kunitz	8	5	3	8	--	--	7	1	--	--
192	Laasan	1	1	--	1	--	--	--	1	--	--
201	Jenaprießnitz	6	3	3	6	--	--	2	3	1	--
202	Wogau	13	9	4	13	--	1	8	3	1	--

<sup>1)</sup> ohne Anteil auf Drackendorfer Flur<sup>2)</sup> Anteil Lobeda-Ost auf Drackendorfer Flur

## 1.5. Statistische Privathaushalte und Alleinerziehende

(Quelle: eigene Ermittlungen, Schätzung)

### 1.5.1. Statistische Privathaushalte 2006 bis 2014

#### Bitte beachten:

neue Methodik zur Ermittlung der Anzahl Statistischer Privathaushalte im Vorwort des Quartalsberichtes IV/2012

Schl.Nr. Statisti- scher Bezirk	Stadtbezirk / Statistischer Bezirk	Anzahl der statistischen Privathaushalte am 31.12.								
		2006	2007	2008	2009	2010	2011	2012	2013	2014
--	<b>Jena insgesamt</b>	56 501	57 901	58 949	59 946	60 504	60 840	59 612	59 910	60 068
	<u>davon:</u>									
11	Ammerbach Ort	195	195	197	190	194	199	198	200	209
12	Beutenbg./Winzerl.Str	1 230	1 304	1 306	1 334	1 336	1 356	1 374	1 380	1 370
21	Burgau Ort	200	203	206	201	209	207	209	214	245
22	Ringwiese Fl .Burgau	402	404	412	405	410	406	398	408	402
30	Göschwitz	255	258	269	274	271	271	281	281	284
41	Jena - Zentrum	3 169	3 316	3 425	3 542	3 612	3 646	3 453	3 523	3 517
42	Jena - West	5 127	5 258	5 387	5 480	5 502	5 547	5 315	5 309	5 268
43	Jena - Nord	5 872	6 016	6 125	6 232	6 301	6 345	6 174	6 180	6 150
44	Jena - Süd	4 470	4 627	4 740	4 898	5 014	5 132	4 980	5 047	5 062
51	Lichtenhain Ort	258	262	257	262	267	269	279	280	291
52	Mühlenstraße	687	708	741	756	781	779	764	769	746
61	Lobeda - Altstadt	747	763	757	756	777	773	770	774	799
62	Lobeda - West	5 218	5 349	5 401	5 484	5 513	5 574	5 386	5 416	5 532
63	Lobeda - Ost <sup>1)</sup>	3 604	3 650	3 704	3 779	3 768	3 781	3 642	3 653	3 646
71	Löbstedt Ort	242	228	229	231	240	242	239	232	227
72	Nord II	2 850	2 868	3 005	3 044	3 084	3 089	3 095	3 125	3 191
81	Wenigenjena - Kernb.	992	1 023	1 052	1 065	1 091	1 086	1 111	1 116	1 108
82	Wenigenjena - Ort	3 097	3 174	3 197	3 260	3 274	3 249	3 206	3 237	3 235
83	Wj. - Schlegelsberg	2 722	2 738	2 761	2 824	2 869	2 851	2 823	2 835	2 832
90	Winzerla	6 597	6 729	6 770	6 772	6 756	6 722	6 646	6 617	6 566
100	Wöllnitz	261	255	261	263	262	261	270	271	270
111	Ziegenhain Ort	179	178	177	183	185	186	188	187	188
112	Ziegenhainer Tal	1 063	1 099	1 123	1 132	1 135	1 131	1 128	1 115	1 126
120	Zwätzen	1 037	1 068	1 092	1 104	1 145	1 183	1 167	1 176	1 206
131	Drackend./Lob.-Ost <sup>2)</sup>	3 356	3 494	3 547	3 629	3 622	3 615	3 538	3 577	3 577
132	Drackendorf	300	310	325	328	347	355	348	354	353
133	Ilmnitz	108	118	130	139	151	164	185	185	192
141	Maua	154	151	152	153	145	148	154	149	153
142	Leutra	49	51	55	53	52	51	55	54	56
151	Münchenroda	106	114	112	113	113	121	123	126	128
152	Remderoda	26	22	22	25	23	23	22	23	21
161	Krippendorf	45	44	41	42	43	46	46	45	47
162	Vierzehnheiligen	41	41	41	42	44	45	44	43	42
170	Isserstedt	346	351	354	357	347	348	347	356	356
181	Cospeda	570	591	621	633	652	664	658	651	661
182	Lützeroda	65	65	64	63	65	63	69	70	73
183	Closewitz	58	60	59	58	60	60	59	58	62
191	Kunitz	288	304	310	316	322	330	339	342	336
192	Laasan	22	22	22	21	22	24	24	23	24
201	Jenaprießnitz	162	159	166	166	163	156	161	160	165
202	Wogau	331	331	334	337	337	342	344	349	352

<sup>1)</sup> ohne Anteil auf Drackendorfer Flur

<sup>2)</sup> Anteil Lobeda-Ost auf Drackendorfer Flur

## 1.5.2. Statistische Privathaushalte nach Anzahl der Personen am 31.12.2014

Schl.Nr. Statistischer Bezirk	Stadtbezirk / Statistischer Bezirk	Privathaus- halte insgesamt	davon mit ... Person(en)				
			1	2	3	4	5 oder mehr
--	<b>Jena insgesamt</b>	60 068	30 856	18 111	6 304	3 659	1 138
	<u>davon:</u>						
11	Ammerbach Ort	209	58	70	48	25	8
12	Beutenberg / Winzerlaer Str.	1 370	645	451	149	99	26
21	Burgau Ort	245	91	85	46	.	.
22	Ringwiese Flur Burgau	402	143	167	52	36	4
30	Göschwitz	284	91	114	46	23	10
41	Jena - Zentrum	3 517	2 431	716	210	128	32
42	Jena - West	5 268	2 991	1 245	530	382	120
43	Jena - Nord	6 150	3 628	1 583	553	286	100
44	Jena - Süd	5 062	2 850	1 294	486	338	94
51	Lichtenhain Ort	291	108	91	47	34	11
52	Mühlenstraße	746	489	173	54	22	8
61	Lobeda - Altstadt	799	291	280	121	83	24
62	Lobeda - West	5 532	2 850	1 836	472	243	131
63	Lobeda - Ost <sup>1)</sup>	3 646	2 047	1 078	323	133	65
71	Löbstedt Ort	227	76	75	42	25	9
72	Nord II	3 191	1 561	1 171	299	132	28
81	Wenigenjena - Kernberge	1 108	421	342	151	149	45
82	Wenigenjena - Ort	3 235	1 756	896	336	201	46
83	Wenigenjena -Schlegelsberg	2 832	1 162	1 020	353	228	69
90	Winzerla	6 566	3 574	2 110	601	233	48
100	Wöllnitz	270	93	97	45	30	5
111	Ziegenhain Ort	188	68	60	32	19	9
112	Ziegenhainer Tal	1 126	418	420	160	101	27
120	Zwätzen	1 206	398	410	214	132	52
131	Drackendorf / Lobeda-Ost <sup>2)</sup>	3 577	1 889	1 165	329	160	34
132	Drackendorf	353	88	141	58	46	20
133	Ilmnitz	192	25	70	58	32	7
141	Maua	153	39	64	24	20	6
142	Leutra	56	12	20	17	5	.
151	Münchenroda	128	41	41	25	12	9
152	Remderoda	21	7	8	6	--	--
161	Krippendorf	47	10	17	12	6	.
162	Vierzehnheiligen	42	9	13	12	8	--
170	Isserstedt	356	73	142	82	45	14
181	Cospeda	661	208	249	108	74	22
182	Lützeroda	73	14	32	17	.	.
183	Closewitz	62	19	19	13	.	.
191	Kunitz	336	61	114	73	65	23
192	Laasan	24	8	7	5	.	.
201	Jenaprießnitz	165	37	63	32	21	12
202	Wogau	352	76	162	63	42	9

<sup>1)</sup> ohne Anteil auf Drackendorfer Flur<sup>2)</sup> Anteil Lobeda - Ost auf Drackendorfer Flur

## 1.5.3. Statistische Einpersonenhaushalte nach Geschlecht und Alter am 31.12.2014

Schl.Nr. Statist. Bezirk	Stadtbezirk / Statistischer Bezirk	Einpersonen- haushalte insgesamt	davon:		nach Alter		
			männlich	weiblich	unter 30 Jahre	30 bis unter 60 Jahre	60 Jahre und älter
--	<b>Jena insgesamt</b>	30 856	15 146	15 710	12 998	10 491	7 367
	<u>davon:</u>						
11	Ammerbach Ort	58	30	28	8	28	22
12	Beutenberg / Winzerlaer Str.	645	361	284	244	253	148
21	Burgau Ort	91	48	43	32	41	18
22	Ringwiese Flur Burgau	143	79	64	34	50	59
30	Göschwitz	91	49	42	28	32	31
41	Jena - Zentrum	2 431	1 315	1 116	1 501	722	208
42	Jena - West	2 991	1 526	1 465	1 733	935	323
43	Jena - Nord	3 628	1 731	1 897	1 706	1 207	715
44	Jena - Süd	2 850	1 444	1 406	1 580	893	377
51	Lichtenhain Ort	108	70	38	45	37	26
52	Mühlenstraße	489	268	221	313	121	55
61	Lobeda - Altstadt	291	154	137	81	118	92
62	Lobeda - West	2 850	1 282	1 568	1 180	718	952
63	Lobeda - Ost <sup>1)</sup>	2 047	991	1 056	783	660	604
71	Löbstedt Ort	76	34	42	17	40	19
72	Nord II	1 561	655	906	315	519	727
81	Wenigenjena - Kernberge	421	202	219	167	150	104
82	Wenigenjena - Ort	1 756	844	912	768	608	380
83	Wenigenj. - Schlegelsberg	1 162	557	605	333	446	383
90	Winzerla	3 574	1 704	1 870	1 116	1 399	1 059
100	Wöllnitz	93	46	47	14	48	31
111	Ziegenhain Ort	68	34	34	22	28	18
112	Ziegenhainer Tal	418	178	240	97	166	155
120	Zwätzen	398	197	201	100	186	112
131	Drackendorf / Lobeda-Ost <sup>2)</sup>	1 889	936	953	593	738	558
132	Drackendorf	88	50	38	24	45	19
133	Ilmnitz	25	13	12	.	20	.
141	Maua	39	16	23	4	17	18
142	Leutra	12	5	7	.	7	4
151	Münchenroda	41	25	16	7	25	9
152	Remderoda	7	.	.	.	5	.
161	Krippendorf	10	5	5	--	5	5
162	Vierzehnheiligen	9	4	5	--	5	4
170	Isserstedt	73	41	32	18	30	25
181	Cospeda	208	122	86	90	80	38
182	Lützeroda	14	7	7	4	7	3
183	Closewitz	19	10	9	.	13	.
191	Kunitz	61	33	28	12	29	20
192	Laasan	8	5	3	--	5	3
201	Jenaprießnitz	37	22	15	10	17	10
202	Wogau	76	48	28	13	38	25

<sup>1)</sup> ohne Anteil auf Drackendorfer Flur<sup>2)</sup> Anteil Lobeda - Ost auf Drackendorfer Flur



## 1.5.4. Statistische Mehrpersonenhaushalte und statistische Haushalte von Alleinerziehenden am 31.12.2014

Schl.Nr. Statist. Bezirk	Stadtbezirk / Statistischer Bezirk	Mehrpersonenhaushalte		Haushalte von Alleinerziehenden		
		ohne Kinder	mit Kindern	insgesamt	davon:	
					männlich	weiblich
--	<b>Jena insgesamt</b>	19 406	9 806	2 636	248	2 388
	<u>davon:</u>					
11	Ammerbach Ort	103	48	6	--	6
12	Beutenberg / Winzerlaer Str.	514	211	32	3	29
21	Burgau Ort	101	53	12	4	8
22	Ringwiese Flur Burgau	187	72	15	--	15
30	Göschwitz	139	54	14	.	.
41	Jena - Zentrum	742	344	75	10	65
42	Jena - West	1 345	932	188	20	168
43	Jena - Nord	1 602	920	261	26	235
44	Jena - Süd	1 337	875	195	14	181
51	Lichtenhain Ort	120	63	8	.	.
52	Mühlenstraße	180	77	23	4	19
61	Lobeda - Altstadt	335	173	41	.	.
62	Lobeda - West	1 869	813	327	29	298
63	Lobeda - Ost <sup>1)</sup>	1 107	492	192	14	178
71	Löbstedt Ort	90	61	5	.	.
72	Nord II	1 193	437	155	16	139
81	Wenigenjena - Kernberge	405	282	39	5	34
82	Wenigenjena - Ort	918	561	138	6	132
83	Wenigenjena - Schlegelsberg	1 150	520	102	14	88
90	Winzerla	2 114	878	376	30	346
100	Wöllnitz	125	52	4	--	4
111	Ziegenhain Ort	80	40	6	3	3
112	Ziegenhainer Tal	453	255	75	6	69
120	Zwätzen	478	330	65	10	55
131	Drackendorf / Lobeda - Ost <sup>2)</sup>	1 230	458	155	9	146
132	Drackendorf	177	88	15	.	14
133	Ilmnitz	94	73	11	3	8
141	Maua	80	34	10	.	8
142	Leutra	29	15	4	.	3
151	Münchenroda	57	30	.	--	.
152	Remderoda	10	4	.	--	.
161	Krippendorf	26	11	3	--	3
162	Vierzehnheiligen	22	11	.	--	.
170	Isserstedt	187	96	15	4	11
181	Cospeda	307	146	26	3	23
182	Lützeroda	42	17	--	--	--
183	Closewitz	30	13	--	--	--
191	Kunitz	154	121	9	.	.
192	Laasan	8	8	--	--	--
201	Jenaprießnitz	78	50	5	.	.
202	Wogau	188	88	25	.	.

1) ohne Anteil auf Drackendorfer Flur

2) Anteil Lobeda - Ost auf Drackendorfer Flur

## 1.5.5. Alleinerziehende nach Geschlecht und Anzahl der Kinder am 31.12.2014

Schl.Nr. Statistischer Bezirk	Stadtbezirk / Statistischer Bezirk	Alleinerziehende								
		insgesamt	davon:							
			Frauen	davon mit:			Männer	davon mit:		
				1 Kind	2 Kindern	3 u. mehr Kindern		1 Kind	2 Kindern	3 u. mehr Kindern
--	<b>Jena insgesamt</b>	2 636	2 388	1 604	663	121	248	185	52	11
	<u>davon:</u>									
12	Beutenberg/Winzerla. Str.	32	29	17	9	3	3	3	--	--
21	Burgau Ort	12	8	4	4	--	4	.	.	--
22	Ringwiese Flur Burgau	15	15	11	.	.	--	--	--	--
30	Göschwitz	14	12	9	3	--	.	.	--	--
41	Jena - Zentrum	75	65	37	24	4	10	.	.	--
42	Jena - West	188	168	125	38	5	20	11	6	3
43	Jena - Nord	261	235	160	66	9	26	19	.	.
44	Jena - Süd	195	181	120	54	7	14	8	6	--
52	Mühlenstraße	23	19	14	5	--	4	.	.	--
61	Lobeda - Altstadt	41	40	26	11	3	.	.	--	--
62	Lobeda - West	327	298	181	87	30	29	22	.	.
63	Lobeda - Ost <sup>1)</sup>	192	178	124	43	11	14	11	3	--
72	Nord II	155	139	90	42	7	16	11	.	.
81	Wenigenjena - Kernberge	39	34	23	.	.	5	.	.	--
82	Wenigenjena - Ort	138	132	89	39	4	6	6	--	--
83	Wj. - Schlegelsberg	102	88	62	23	3	14	8	.	.
90	Winzerla	376	346	249	84	13	30	28	.	--
112	Ziegenhainer Tal	75	69	43	22	4	6	.	.	--
120	Zwätzen	65	55	40	.	.	10	.	.	--
131	Drackendorf/Lobeda-Ost <sup>2)</sup>	155	146	97	42	7	9	9	--	--
132-202	eingemeindete Orte insge.	127	108	73	30	5	19	11	.	.
	<u>darunter:</u>									
132	Drackendorf	15	14	9	.	.	.	.	--	--
133	Ilmnitz	11	8	3	.	.	3	.	.	.
141	Maua	10	8	5	3	--	.	.	--	--
170	Isserstedt	15	11	8	3	--	4	--	--	.
181	Cospeda	26	23	16	.	.	3	.	.	--
202	Wogau	25	24	18	.	.	.	--	.	--

<sup>1)</sup> ohne Anteil auf Drackendorfer Flur<sup>2)</sup> Anteil Lobeda-Ost auf Drackendorfer Flur

## 1.5.6. Von Alleinerziehenden betreute Kinder nach dem Alter am 31.12.2014

Schl.Nr. Statisti- scher Bezirk	Stadtbezirk / Statistischer Bezirk	Von Alleinerziehenden betreute Kinder im Alter von					
		insgesamt	davon:				
			0 bis unter 3 Jahre	3 bis unter 6 Jahre	6 bis unter 10 Jahre	10 bis unter 16 Jahre	16 bis unter 18 Jahre
--	<b>Jena insgesamt</b>	3 649	405	585	883	1 359	417
	<u>davon:</u>						
12	Beutenberg / Winzerlaer Str.	47	8	5	13	16	5
21	Burgau Ort	17	.	.	3	8	3
22	Ringwiese Flur Burgau	20	.	.	5	5	4
30	Göschwitz	17	.	3	.	9	.
41	Jena - Zentrum	108	12	12	32	39	13
42	Jena - West	250	20	37	60	103	30
43	Jena - Nord	356	34	56	92	147	27
44	Jena - Süd	270	28	40	77	95	30
51	Lichtenhain Ort	15	--	4	7	4	--
52	Mühlenstraße	29	.	.	8	14	.
61	Lobeda - Altstadt	58	6	12	13	23	4
62	Lobeda - West	495	59	87	106	194	49
63	Lobeda - Ost <sup>1)</sup>	264	25	48	60	96	35
72	Nord II	222	26	47	53	71	25
81	Wenigenjena - Kernberge	52	3	7	10	19	13
82	Wenigenjena - Ort	185	20	25	48	74	18
83	Wj. - Schlegelsberg	138	16	24	34	47	17
90	Winzerla	490	71	74	120	169	56
111	Ziegenhain Ort	11	--	--	.	5	.
112	Ziegenhainer Tal	107	8	12	33	40	14
120	Zwätzen	85	9	12	15	37	12
131	Drackendorf / Lobeda-Ost <sup>2)</sup>	212	30	40	40	80	22
132-202	eingemeindete Orte insges.	179	21	25	44	58	31
	<u>darunter:</u>						
132	Drackendorf	21	.	.	4	6	6
133	Ilmritz	22	.	.	5	13	.
141	Maua	13	.	.	.	5	3
170	Isserstedt	20	.	.	6	8	.
181	Cospeda	35	5	7	11	7	5
191	Kunitz	13	--	3	5	.	.
202	Wogau	34	5	5	7	10	7

<sup>1)</sup> ohne Anteil auf Drackendorfer Flur

<sup>2)</sup> Anteil Lobeda-Ost auf Drackendorfer Flur

## 1.6. Natürliche Bevölkerungsbewegung

### 1.6.1. Eheschließungen, Geburten, Sterbefälle (Übersicht)

(Quelle: 2014 eigene Ermittlungen, 2013 Thüringer Landesamt für Statistik)

	Mengen- einheit	2014 p				2013	2014	2013
		Oktober	November	Dezember	IV. Quartal	Jahr		
Eheschließungen insgesamt	Anzahl	26	13	21	60	79	382	397
Lebendgeburten insgesamt	Personen	104	85	90	279	299	1 201	1 089
davon: männlich	Personen	54	48	43	145	153	609	576
weiblich	Personen	50	37	47	134	146	592	513
Sterbefälle insgesamt	Personen	74	98	100	272	244	969	977
davon: männlich	Personen	39	47	41	127	123	475	493
weiblich	Personen	35	51	59	145	121	494	484
Saldo Geburten/Sterbefälle insgesamt	Personen	30	- 13	- 10	7	55	232	112
davon: männlich	Personen	15	1	2	18	30	134	83
weiblich	Personen	15	- 14	- 12	- 11	25	98	29

**Geburten aus dem Melderegister**

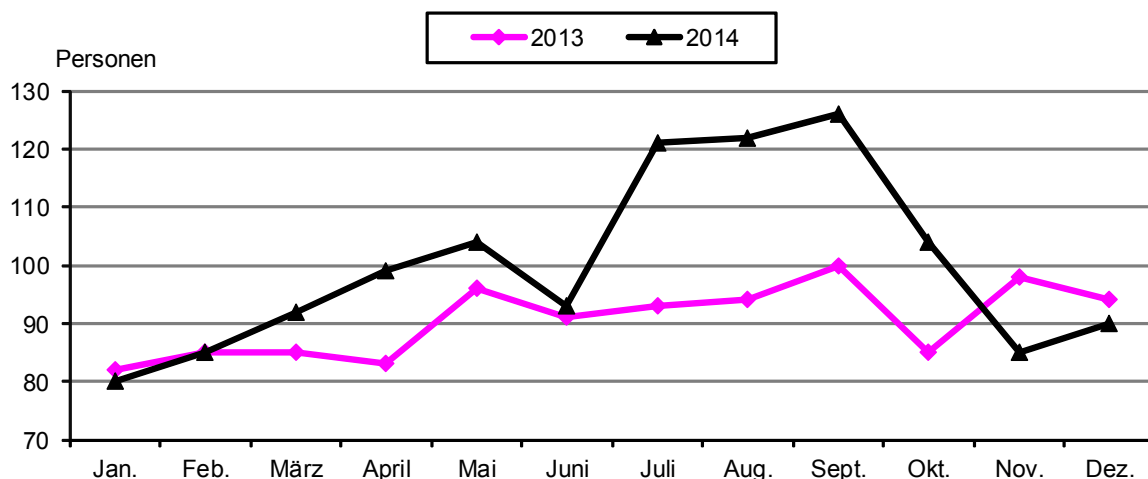

**Geburten aus dem Melderegister**

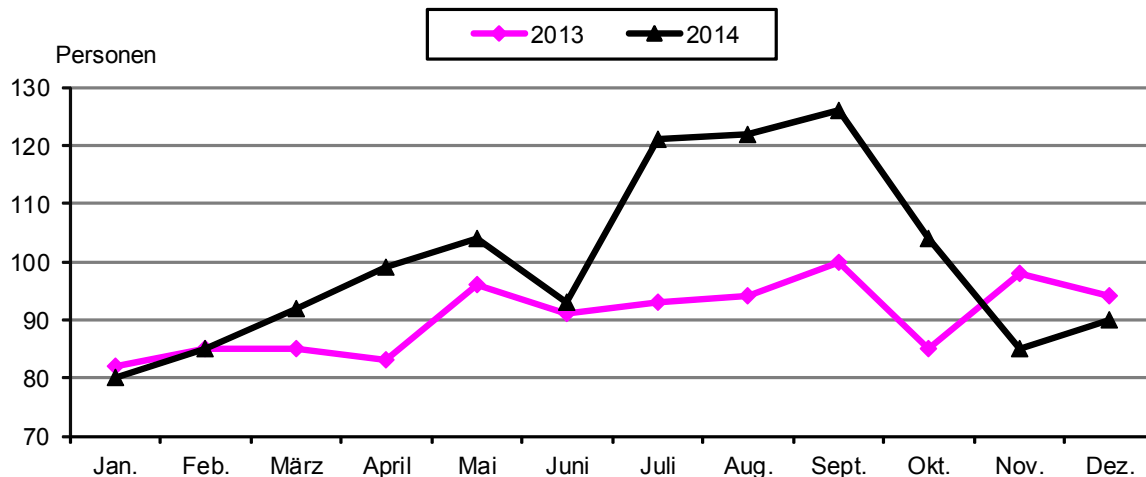

## Überschuss der Geborenen bzw. Gestorbenen (-)

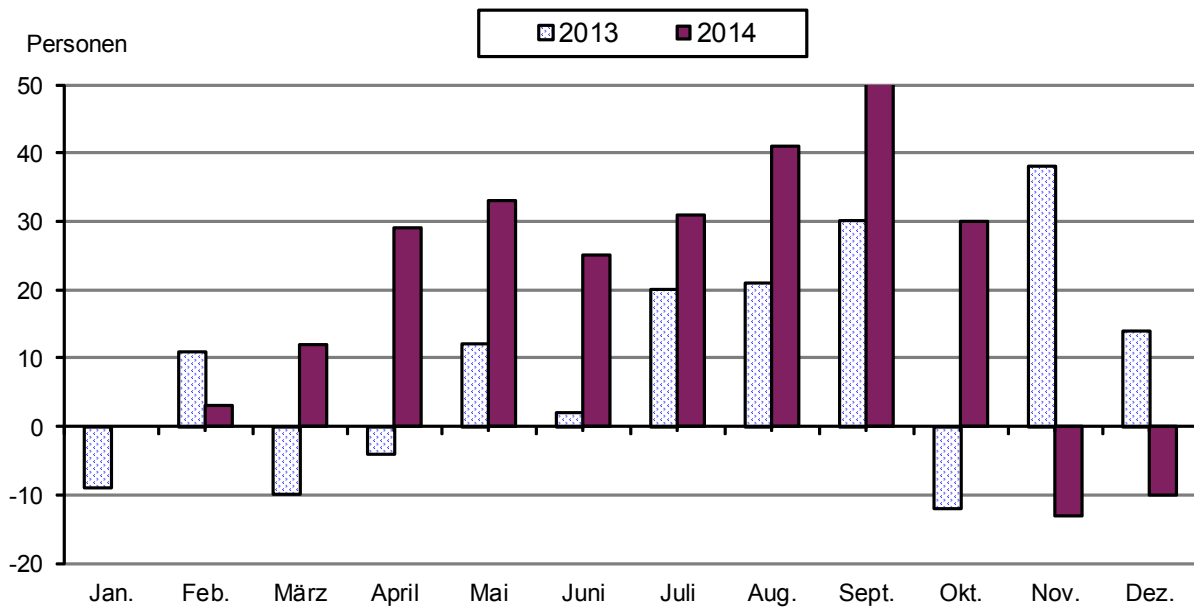

### 1.6.2. Sterbefälle nach dem Alter im IV. Quartal

(Quelle: eigene Ermittlungen)

Gestorbene im Alter von ... bis unter ... Jahren	2014 p									2013 <sup>1)</sup>				
	Oktober		November		Dezember		IV. Quartal				männ- lich	weib- lich	insge- samt	Anteil in
	männ- lich	weib- lich	männ- lich	weib- lich	männ- lich	weib- lich	männ- lich	weib- lich	insge- samt	Anteil in				
	Personen									%	Personen		%	
insgesamt	39	35	47	51	41	59	127	145	272	100,0	120	117	237	100,0
0 - 3	1	--	--	--	--	--	1	--	1	0,4	--	--	--	--
3 - 18	--	--	--	--	--	--	--	--	--	--	--	--	--	--
18 - 45	--	--	3	--	--	1	3	1	4	1,5	3	1	4	1,7
45 - 60	3	1	6	1	2	1	11	3	14	5,1	16	5	21	8,9
60 - 65	5	1	5	2	6	3	16	6	22	8,1	7	4	11	4,6
65 - 70	4	--	4	4	4	3	12	7	19	7,0	12	6	18	7,6
70 - 75	4	--	2	1	5	4	11	5	16	5,9	15	13	28	11,8
75 - 80	6	5	7	--	8	3	21	8	29	10,7	23	8	31	13,1
80 - 85	7	6	11	10	6	9	24	25	49	18,0	17	19	36	15,2
85 - 90	6	5	7	18	5	15	18	38	56	20,6	18	26	44	18,6
90 und älter	3	17	2	15	5	20	10	52	62	22,8	9	35	44	18,6

<sup>1)</sup> Abweichungen zu den Angaben des Thüringer Landesamtes für Statistik: Sterbefälle nach Altersgruppen werden vierteljährlich nicht zur Verfügung gestellt, Angaben wurden aus dem städtischen Melderegister ermittelt

**1.6.3. Sterbefälle nach dem Alter im Jahr**  
(Quelle: eigene Ermittlungen)

Gestorbene im Alter von ... bis ... Jahren	1990			2000			2012			2013 <sup>1)</sup>			2014		
	männ- lich	weib- lich	insge- samt	männ- lich	weib- lich	insge- samt	männ- lich	weib- lich	insge- samt	männ- lich	weib- lich	insge- samt	männ- lich	weib- lich	insge- samt
	Personen		%	Personen		%	Personen		%	Personen		%	Personen		%
insgesamt	468	620	100,0	408	491	100,0	452	485	100,0	490	483	100,0	475	494	100,0
0 - 3	6	3	0,8	2	--	0,2	1	3	0,4	3	--	0,3	3	--	0,3
3 - 18	5	3	0,7	--	1	0,1	--	--	--	--	--	--	1	1	0,2
18 - 45	36	20	5,2	31	9	4,4	16	10	2,8	12	5	1,7	10	3	1,3
45 - 60	79	36	10,6	65	25	10,0	46	21	7,1	57	22	8,1	41	18	6,1
60 - 65	41	22	5,8	38	20	6,5	34	10	4,7	29	14	4,4	36	20	5,8
65 - 70	34	44	7,2	37	21	6,5	39	17	6,0	48	32	8,2	34	22	5,8
70 - 75	36	51	8,0	57	42	11,0	73	39	11,9	70	41	11,4	69	37	10,9
75 - 80	76	130	18,9	50	74	13,8	80	55	14,4	97	56	15,7	87	48	13,9
80 - 85	84	141	20,7	38	83	13,5	70	77	15,7	79	71	15,4	86	79	17,0
85 - 90	53	118	15,7	57	123	20,0	52	122	18,6	52	110	16,6	66	111	18,3
90 und älter	18	52	6,4	33	93	14,0	41	131	18,4	43	132	18,0	42	155	20,3

<sup>1)</sup> Abweichungen zu den Angaben des Thüringer Landesamtes für Statistik: Sterbefälle nach Altersgruppen werden nicht zur Verfügung gestellt, Angaben wurden aus dem städtischen Melderegister ermittelt

**1.7. Räumliche Bevölkerungsbewegung**

**1.7.1. Wanderungsbewegung der Bevölkerung (Übersicht)**  
(Quelle: 2014 eigene Ermittlungen, 2013 Thüringer Landesamt für Statistik)

	2014				2013		2014	
	Oktober	November	Dezember	IV. Quartal		Jahr		
	Personen							
Zuzüge insgesamt	1 734	609	311	2 654	2 685	7 195	7 120	
davon: männlich	753	314	143	1 210	1 226	3 504	3 486	
weiblich	981	295	168	1 444	1 459	3 691	3 634	
Fortzüge insgesamt	803	579	399	1 781	1 660	6 558	6 956	
davon: männlich	410	296	200	906	833	3 184	3 392	
weiblich	393	283	199	875	827	3 374	3 564	
Wanderungsbilanz insgesamt	931	30	- 88	873	1 025	637	164	
davon: männlich	343	18	- 57	304	393	320	94	
weiblich	588	12	- 31	569	632	317	70	

**Zu- und Fortgezogene von Juli 2012 bis Dezember 2014**

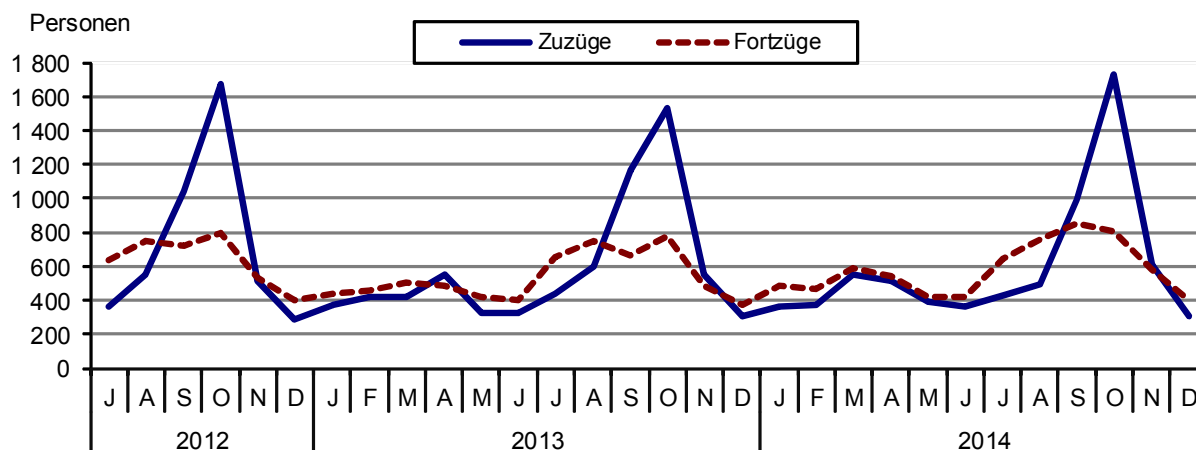

### Wanderungsgewinn bzw. -verlust (-) von Juli 2012 bis Dezember 2014

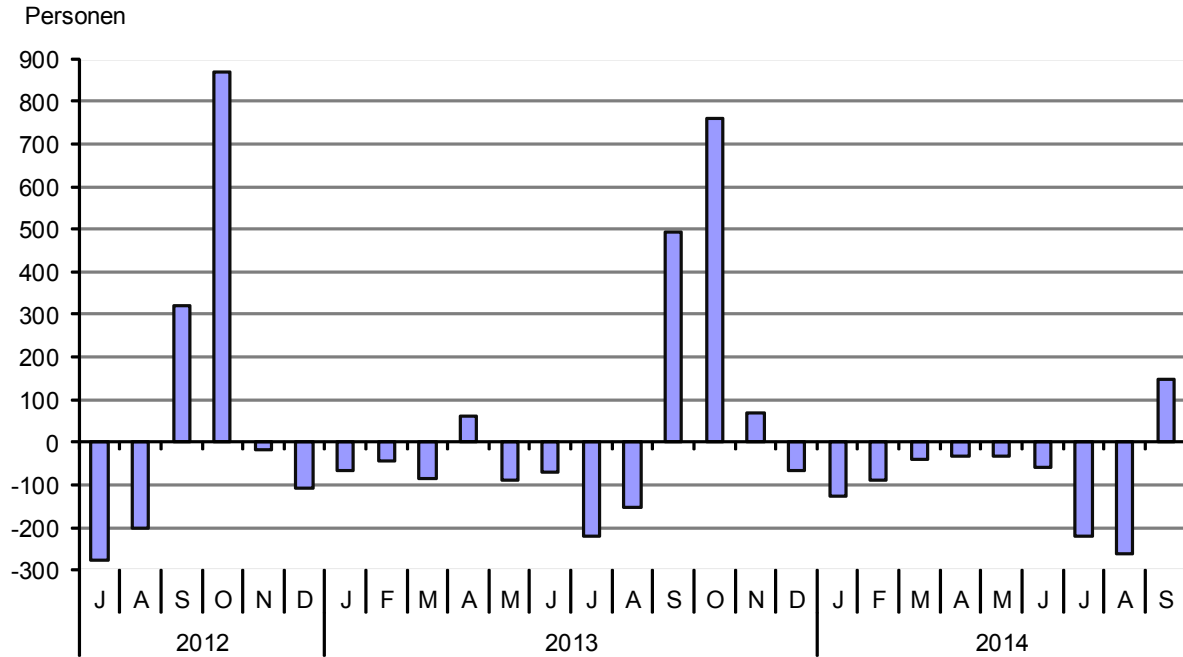

#### 1.7.2. Wanderungsbewegung der Bevölkerung

(Quelle: eigene Ermittlungen, Jahr 2012 und 2013 Thüringer Landesamt für Statistik)

	2014				2013 <sup>1)</sup>	2012	2013	2014
	Okt.	Nov.	Dez.	IV. Quartal	Jahr			
Zuzüge insgesamt	1 734	609	311	2 654	2 392	7 140	7 195	7 120
davon: Zuzüge aus dem Bundesgebiet	912	288	146	1 346	1 182	3 326	3 213	3 117
Zuzüge aus Thüringen	285	242	128	655	610	2 328	2 338	2 308
Zuzüge aus dem Ausland und unbekannt	537	79	37	653	600	1 486	1 644	1 695
Fortzüge insgesamt	803	579	399	1 781	1 633	6 720	6 558	6 956
davon: Fortzüge in das Bundesgebiet	515	309	208	1 032	972	3 420	3 477	3 646
Fortzüge nach Thüringen	219	165	118	502	461	2 226	1 923	2 126
Fortzüge in das Ausland und unbekannt	69	105	73	247	200	1 074	1 158	1 184
Wanderungsbilanz insgesamt	931	30	- 88	873	759	420	637	164
davon: Bundesgebiet	397	- 21	- 62	314	210	- 94	- 264	- 529
Thüringen	66	77	10	153	149	102	415	182
Ausland und unbekannt	468	- 26	- 36	406	400	412	486	511

<sup>1)</sup> Abweichungen zur Tabelle 1.7.1: Angaben sind aus dem Melderegister, da Wanderungsdaten nach Bundesländern vierteljährlich vom TLS nicht veröffentlicht werden.

### 1.7.3. Zuzüge nach Quellgebieten

(Quelle: eigene Ermittlungen, Jahr 2013 Thüringer Landesamt für Statistik)

	2014				2013	2014	2013
	Okt.	Nov.	Dez.	IV. Quartal <sup>1)</sup>	Jahr		
	Zuzüge insgesamt						
<b>Zuzüge insgesamt</b>	1 734	609	311	2 654	2 392	7 120	7 195
Schleswig-Holstein	42	6	5	53	24	83	74
Hamburg	22	7	5	34	23	54	38
Niedersachsen	96	26	12	134	77	327	242
Bremen	6	2	1	9	8	17	31
Nordrhein-Westfalen	113	36	16	165	126	352	335
Hessen	65	12	8	85	80	206	227
Rheinland-Pfalz	30	10	7	47	24	88	64
Baden-Württemberg	105	31	14	150	162	326	413
Bayern	116	30	16	162	153	407	398
Saarland	1	2	--	3	8	8	11
Berlin	66	35	13	114	86	228	220
Brandenburg	43	14	13	70	53	128	150
Mecklenburg-Vorpommern	20	7	7	34	30	70	96
Sachsen	139	43	21	203	200	531	564
Sachsen-Anhalt	48	27	8	83	128	292	350
Thüringen	285	242	128	655	610	2 308	2 338
Ausland und unbekannt	537	79	37	653	600	1 695	1 644

	2014				2013	2014	2013	2014				2013	2014	2013
	Okt.	Nov.	Dez.	IV. Quartal <sup>1)</sup>	Jahr			Okt.	Nov.	Dez.	IV. Quartal <sup>1)</sup>	Jahr		
	männlich							weiblich						
<b>Zuzüge insgesamt</b>	753	314	143	1 210	1 094	3 486	3 504	981	295	168	1 444	1 298	3 634	3 691
Schleswig - Holstein	20	3	2	25	12	38	33	22	3	3	28	12	45	41
Hamburg	13	1	2	16	10	27	16	9	6	3	18	13	27	22
Niedersachsen	40	9	6	55	32	157	114	56	17	6	79	45	170	128
Bremen	3	1	1	5	2	8	13	3	1	--	4	6	9	18
Nordrhein - Westfalen	51	14	11	76	62	181	168	62	22	5	89	64	171	167
Hessen	24	6	4	34	35	97	106	41	6	4	51	45	109	121
Rheinland - Pfalz	12	10	3	25	10	44	31	18	--	4	22	14	44	33
Baden - Württemberg	51	14	2	67	71	169	199	54	17	12	83	91	157	214
Bayern	44	16	5	65	59	191	190	72	14	11	97	94	216	208
Saarland	1	1	--	2	3	3	3	--	1	--	1	5	5	8
Berlin	30	16	2	48	36	98	108	36	19	11	66	50	130	112
Brandenburg	20	7	8	35	28	64	75	23	7	5	35	25	64	75
Mecklenburg-Vorpommern	5	4	5	14	15	30	47	15	3	2	20	15	40	49
Sachsen	54	27	15	96	93	256	270	85	16	6	107	107	275	294
Sachsen - Anhalt	21	18	4	43	57	140	174	27	9	4	40	71	152	176
Thüringen	134	131	56	321	306	1 201	1 197	151	111	72	334	304	1 107	1 141
Ausland und unbekannt	230	36	17	283	263	782	760	307	43	20	370	337	913	884

<sup>1)</sup> Abweichungen zu Tabelle 1.7.1:

vom Thüringer Landesamt für Statistik werden Zuzüge nach Quellgebieten vierteljährlich nicht zur Verfügung gestellt



**1.7.4. Fortzüge nach Zielgebieten**

(Quelle: eigene Ermittlungen, Jahr 2013 Thüringer Landesamt für Statistik)

	2014				2013	2014	2013
	Okt.	Nov.	Dez.	IV. Quartal <sup>1)</sup>	Jahr		
	Fortzüge insgesamt						
<b>Fortzüge insgesamt</b>	803	579	399	1 781	1 633	6 956	6 558
Schleswig-Holstein	4	5	5	14	19	79	68
Hamburg	14	10	9	33	27	101	93
Niedersachsen	35	24	10	69	92	279	288
Bremen	4	6	2	12	5	33	23
Nordrhein-Westfalen	48	34	21	103	63	348	299
Hessen	44	12	20	76	64	267	239
Rheinland-Pfalz	15	5	5	25	13	94	89
Baden-Württemberg	35	44	28	107	104	362	378
Bayern	66	45	25	136	125	523	478
Saarland	3	3	1	7	4	16	16
Berlin	48	38	14	100	106	369	361
Brandenburg	18	9	15	42	44	141	137
Mecklenburg-Vorpommern	13	3	4	20	34	81	99
Sachsen	122	54	35	211	209	684	685
Sachsen-Anhalt	46	17	14	77	63	269	224
Thüringen	219	165	118	502	461	2 126	1 923
Ausland und unbekannt	69	105	73	247	200	1 184	1 158

	2014				2013	2014	2013	2014				2013	2014	2013
	Okt.	Nov.	Dez.	IV. Quartal <sup>1)</sup>	Jahr			Okt.	Nov.	Dez.	IV. Quartal <sup>1)</sup>	Jahr		
	männlich							weiblich						
<b>Fortzüge insgesamt</b>	410	296	200	906	812	3 392	3 184	393	283	199	875	821	3 564	3 374
Schleswig - Holstein	2	2	1	5	9	42	28	2	3	4	9	10	37	40
Hamburg	8	3	3	14	14	50	46	6	7	6	19	13	51	47
Niedersachsen	18	12	4	34	44	136	150	17	12	6	35	48	143	138
Bremen	3	2	1	6	3	14	11	1	4	1	6	2	19	12
Nordrhein - Westfalen	21	21	8	50	33	172	162	27	13	13	53	30	176	137
Hessen	24	3	12	39	33	131	123	20	9	8	37	31	136	116
Rheinland - Pfalz	7	1	2	10	6	43	45	8	4	3	15	7	51	44
Baden - Württemberg	16	24	13	53	55	182	186	19	20	15	54	49	180	192
Bayern	33	23	13	69	60	256	259	33	22	12	67	65	267	219
Saarland	1	2	--	3	--	8	5	2	1	1	4	4	8	11
Berlin	25	15	9	49	47	174	166	23	23	5	51	59	195	195
Brandenburg	5	7	7	19	21	70	63	13	2	8	23	23	71	74
Mecklenburg-Vorpommern	7	1	1	9	9	42	41	6	2	3	11	25	39	58
Sachsen	62	22	18	102	101	314	330	60	32	17	109	108	370	355
Sachsen - Anhalt	23	11	11	45	34	133	117	23	6	3	32	29	136	107
Thüringen	115	81	67	263	235	1 078	933	104	84	51	239	226	1048	990
Ausland und unbekannt	40	66	30	136	108	547	519	29	39	43	111	92	637	639

<sup>1)</sup> Abweichungen zu Tabelle 1.7.1:

vom Thüringer Landesamt für Statistik werden Fortzüge nach Zielgebieten vierteljährlich nicht zur Verfügung gestellt

### 1.7.5. Zu- und Fortzüge 2014 nach dem Alter

(Quelle: eigene Ermittlungen)

Altersgruppe	Zuzüge 2014			Anteil der Altersgruppe an Zuzügen insgesamt (%)			Fortzüge 2014			Anteil der Altersgruppe an Fortzügen insgesamt (%)		
	insgesamt	davon:					insgesamt	davon:				
		männlich	weiblich	männlich	weiblich							
Personen				2014	2013	2003	Personen			2014	2013	2003
insgesamt	7 120	3 486	3 634	100,0	100,0	100,0	6 956	3 392	3 564	100,0	100,0	100,0
davon:												
0 bis unter 3 Jahre	183	92	91	2,6	2,3	2,1	245	119	126	3,5	3,6	3,1
3 bis unter 6 Jahre	114	51	63	1,6	1,7	1,3	184	86	98	2,6	2,4	2,4
6 bis unter 10 Jahre	109	51	58	1,5	1,3	1,2	123	63	60	1,8	1,5	2,2
10 bis unter 16 Jahre	105	61	44	1,5	1,5	1,8	92	45	47	1,3	1,3	2,9
16 bis unter 18 Jahre	56	18	38	0,8	0,8	2,1	29	11	18	0,4	0,5	2,8
18 bis unter 25 Jahre	3 291	1 417	1 874	46,2	47,6	52,3	2 183	880	1 303	31,4	30,9	31,7
25 bis unter 27 Jahre	833	450	383	11,7	11,1	9,9	938	433	505	13,5	14,9	10,5
27 bis unter 45 Jahre	1 873	1 076	797	26,3	26,1	23,5	2 593	1 474	1 119	37,3	35,9	35,5
45 bis unter 60 Jahre	314	182	132	4,4	4,1	3,4	340	191	149	4,9	5,4	6,0
60 bis unter 65 Jahre	59	35	24	0,8	0,6	0,6	51	26	25	0,7	1,0	0,9
65 Jahre und darüber	183	53	130	2,6	2,8	1,8	178	64	114	2,6	2,6	2,0

### 1.7.6. Innerstädtische Umzüge

(Quelle: eigene Ermittlungen)

#### 1.7.6.1. Übersichtstabelle

Jahr	I.	II.	III.	IV.	Jahr
	Quartal				insgesamt
	Personen				
1995	1 903	1 661	1 803	2 699	8 066
1996	2 215	2 139	2 170	2 775	9 299
1997	3 014	3 494	3 729	3 900	14 137
1998	4 014	3 578	3 761	4 297	15 650
1999	2 909	2 403	2 645	2 851	10 808
2000	2 408	2 237	2 650	2 426	9 721
2001	2 664	2 440	2 334	2 575	10 013
2002	2 001	2 069	2 532	2 683	9 285
2003	2 583	2 072	2 307	2 170	9 132
2004	1 997	1 945	2 407	2 448	8 797
2005	1 855	1 956	2 185	2 504	8 500
2006	1 780	1 809	2 353	2 426	8 368
2007	1 689	1 902	2 145	2 239	7 975
2008	1 836	2 104	2 307	2 091	8 338
2009	2 001	1 911	2 200	2 139	8 251
2010	1 760	1 905	2 096	2 119	7 880
2011	1 891	1 910	2 076	2 004	7 881
2012	2 007	2 012	2 130	2 277	8 426
2013	2 020	2 169	2 191	2 149	8 529
2014	2 008	2 249	2 358	2 339	8 954

## 1.7.6.2. Innerstädtische Umzüge im IV. Quartal 2014

IV. Quartal 2014		von Stadtteil											Gesamt- ergebnis	
		Zentrum	Kernstadt	Wenigenjena	Südosten	Südwesten	Norden	Lobeda-West	Lobeda-Ost (Mitte)	Lobeda-Ost (Flur Dra- ckendorf)	Winzerla	Göschwitz		Dörfer
nach Stadtteil	Zentrum	25	66	20	4	6	4	10	5	1	3	--	3	<b>147</b>
	Kernstadt	61	367	58	13	40	45	35	15	17	24	2	11	<b>688</b>
	Wenigenjena	22	87	70	6	14	18	20	9	8	21	--	4	<b>279</b>
	Südosten	4	36	10	33	7	3	6	5	4	9	--	3	<b>120</b>
	Südwesten	9	47	9	5	23	5	11	4	8	15	--	--	<b>136</b>
	Norden	12	63	11	3	4	46	4	3	8	15	--	6	<b>175</b>
	Lobeda-West	4	30	15	1	15	7	93	21	33	7	--	3	<b>229</b>
	Lobeda-Ost (Mitte)	1	15	3	1	1	1	19	34	16	10	--	4	<b>105</b>
	Lobeda-Ost (Flur Drackendorf)	--	15	3	6	9	8	21	31	39	8	--	6	<b>146</b>
	Winzerla	9	40	11	4	13	13	8	13	10	108	--	5	<b>234</b>
	Göschwitz	1	--	--	--	--	--	1	1	--	--	--	--	<b>3</b>
	Dörfer	2	25	16	--	--	2	1	5	6	10	--	10	<b>77</b>
<b>innerstädtische Fortzüge gesamt</b>		<b>150</b>	<b>791</b>	<b>226</b>	<b>76</b>	<b>132</b>	<b>152</b>	<b>229</b>	<b>146</b>	<b>150</b>	<b>230</b>	<b>2</b>	<b>55</b>	<b>2 339</b>
inn. Fortz. in % (*)		2,9	2,7	1,6	1,2	2,3	1,7	2,2	2,4	2,2	2,1	0,3	0,8	
<b>innerstädtische Zuzüge gesamt</b>		<b>147</b>	<b>688</b>	<b>279</b>	<b>120</b>	<b>136</b>	<b>175</b>	<b>229</b>	<b>105</b>	<b>146</b>	<b>234</b>	<b>3</b>	<b>77</b>	
inn. Zuzüge in % (*)		2,8	2,3	2,0	1,9	2,4	1,9	2,2	1,7	2,2	2,2	0,5	1,1	
<b>innerstädtischer Saldo gesamt</b>		<b>- 3</b>	<b>- 103</b>	<b>53</b>	<b>44</b>	<b>4</b>	<b>23</b>	<b>--</b>	<b>- 41</b>	<b>- 4</b>	<b>4</b>	<b>1</b>	<b>22</b>	
inn. Saldo in % (*)		- 0,1	- 0,4	0,4	0,7	0,1	0,3	--	- 0,7	- 0,1	0,0	0,2	0,3	
Wohnberechtigte zum 30.9.2014		5 171	29 319	14 030	6 166	5 628	9 016	10 182	6 130	6 696	10 778	595	7 084	

(\*) Prozentangaben bezogen auf Wohnberechtigte vor Beginn des dargestellten Zeitraums (letzte Zeile).

## Übersicht der Einteilung der statistischen Bezirke in Stadtteile

Stadtteil lt. Tabelle	dazugehörige statistische Bezirke
Zentrum	Jena-Zentrum (41)
Kernstadt	Jena-West (42), Jena-Nord (43), Jena-Süd (44)
Wenigenjena	Wenigenjena / Kernberge (81), Wenigenjena Ort (82), Wenigenjena / Schlegelsberg (83)
Südosten	Burgau Ort (21), Ringwiese Flur Burgau (22), Lobeda-Altstadt (61), Wöllnitz (100), Ziegenhain Ort (111), Ziegenhainer Tal (112)
Südwesten	Ammerbach Ort (11), Beutenberg / Winzerlaer Straße (12), Lichtenhain Ort (51), Mühlenstraße (52)
Norden	Löbstedt Ort (71), Nord II (72), Zwätzen (120)
Lobeda-West	Lobeda-West (62)
Lobeda-Ost (Mitte)	Lobeda-Ost (63)
Lobeda-Ost (Flur Drackendorf)	Drackendorf / Lobeda-Ost (131)
Winzerla	Winzerla (90)
Göschwitz	Göschwitz (30)
Dörfer	Drackendorf (132), Ilmnitz (133), Maua (141), Leutra (142), Münchenroda (151), Remderoda (152), Krippendorf (161), Vierzehnheiligen (162), Isserstedt (170), Cospeda (181), Lützeroda (182), Closewitz (183), Kunitz (191), Laasan (192), Jenaprießnitz (201), Wogau (202)

## 1.7.6.3. Innerstädtische Umzüge im Jahr 2014

Jahr 2014		von Stadtteil											Gesamt- ergebnis	
		Zentrum	Kernstadt	Wenigenjena	Südosten	Südwesten	Norden	Lobeda-West	Lobeda-Ost (Mitte)	Lobeda-Ost (Flur Drackendorf)	Winzerla	Göschwitz		Dörfer
nach Stadtteil	Zentrum	108	266	76	24	38	32	27	18	12	16	4	10	<b>631</b>
	Kernstadt	245	1 438	289	49	157	163	146	65	78	132	7	45	<b>2 814</b>
	Wenigenjena	84	297	266	24	41	52	60	30	22	62	--	25	<b>963</b>
	Südosten	24	110	44	81	15	26	23	27	10	38	5	11	<b>414</b>
	Südwesten	25	131	34	15	54	21	48	18	15	61	1	4	<b>427</b>
	Norden	23	217	69	14	16	158	22	13	15	40	--	18	<b>605</b>
	Lobeda-West	36	110	90	14	41	24	366	99	95	46	1	10	<b>932</b>
	Lobeda-Ost (Mitte)	26	72	21	14	19	9	91	126	71	41	--	15	<b>505</b>
	Lobeda-Ost (Flur Drackendorf)	10	63	21	14	32	15	85	73	114	37	1	14	<b>479</b>
	Winzerla	26	121	54	28	57	31	49	35	33	436	5	19	<b>894</b>
	Göschwitz	2	2	--	1	3	--	2	1	--	1	2	--	<b>14</b>
Dörfer	4	86	49	5	3	9	11	8	12	23	--	66	<b>276</b>	
<b>innerstädtische Fortzüge gesamt</b>		<b>613</b>	<b>2 913</b>	<b>1 013</b>	<b>283</b>	<b>476</b>	<b>540</b>	<b>930</b>	<b>513</b>	<b>477</b>	<b>933</b>	<b>26</b>	<b>237</b>	<b>8 954</b>
inn. Fortz. in % (*)		11,9	9,8	7,1	4,7	8,3	5,9	9,0	8,4	7,0	8,5	4,2	3,4	
<b>innerstädtische Zuzüge gesamt</b>		<b>631</b>	<b>2 814</b>	<b>963</b>	<b>414</b>	<b>427</b>	<b>605</b>	<b>932</b>	<b>505</b>	<b>479</b>	<b>894</b>	<b>14</b>	<b>276</b>	
inn. Zuzüge in % (*)		12,3	9,5	6,8	6,8	7,4	6,7	9,0	8,3	7,0	8,2	2,3	3,9	
<b>innerstädtischer Saldo gesamt</b>		<b>18</b>	<b>- 99</b>	<b>- 50</b>	<b>131</b>	<b>- 49</b>	<b>65</b>	<b>2</b>	<b>- 8</b>	<b>2</b>	<b>- 39</b>	<b>- 12</b>	<b>39</b>	
inn. Saldo in % (*)		0,3	- 0,3	- 0,4	2,2	- 0,9	0,7	0,0	- 0,1	0,0	- 0,4	- 2,0	0,6	
Wohnberechtigte zum 31.12.2013		5 147	29 609	14 171	6 076	5 736	9 082	10 329	6 118	6 826	10 928	614	7 069	

(\*) Prozentangaben bezogen auf Wohnberechtigte vor Beginn des dargestellten Zeitraums (letzte Zeile).

## 1.8. Eingebürgerte Personen

(Quelle: Standesamt Jena, Thüringer Landesamt für Statistik)

Jahr	Eingebürgerte Personen		
	insgesamt	davon:	
		männlich	weiblich
1998	202	93	109
1999	143	69	74
2000	29	14	15
2001	39	21	18
2002	44	26	18
2003	38	21	17
2004	42	23	19
2005	29	17	12
2006	38	22	16
2007	25	15	10
2008	33	23	10
2009	23	11	12
2010	25	12	13
2011	20	10	10
2012	43	28	15
2013	43	25	18
2014	46	27	19

Beim langfristigen Vergleich sind die Veränderungen im Staatsangehörigkeitsrecht (insbesondere die seit dem 1. August 1999 in Kraft gesetzten) zu beachten.

## 1.9. Namensstatistik 2014

(Quelle: Gesellschaft für Deutsche Sprache, Melderegister der Stadt, eigene Ermittlungen)

Nach vorläufigen Angaben wurden 2014 in Jena 1 201 Kinder geboren, 112 Kinder mehr als 2013. An 609 Jungen und 592 Mädchen vergaben die Eltern 557 verschiedene Vornamen. 186 Mädchen- und 156 Jungennamen wurden nur einmal ausgewählt. 314 Mädchen und 329 Jungen erhielten einen Namen. Für 264 Mädchen bzw. 263 Jungen wählten die Eltern 2 Vornamen aus. 3 Namen bekamen 17 Jungen und 14 Mädchen. 4 und mehr Namen erhielt 2014 kein Kind.

Die beliebtesten Vornamen bei den Mädchen waren 2014 Hanna / Hannah auf Platz 1, Charlotte und Emma auf Platz 2 und weitere 5 Namen -Anna, Clara / Klara, Frida / Frieda, Johanna und Mathilda / Matilda- auf Platz 3. Hanna / Hannah lag 2013 mit 13 Vergaben auf dem zweiten Platz. Obwohl nur einmal mehr vergeben, reichte es 2014 für die oberste Stufe der Siegertreppe. Charlotte und Emma belegten im letzten Jahr einen 5. bzw. 4. Platz. Mit je 12 Nennungen konnten sie u.a. die Erstplatzierte von 2013 - Anna- auf einen dritten Platz mit 10 Vergaben verweisen. Anna ist bei den Jenaer Eltern aber der beliebteste Mädchen-Vorname überhaupt. In 22 Jahren wurde er 221 mal vergeben. Bis auf Johanna befanden sich die anderen 3 Vornamen im letzten Jahr schon auf 4. bzw. 5. Plätzen. Ein totaler Neuzugang auf der Bestenliste von 2014 ist Alma. Mit 7 Vergaben landete sie auf einem 5. Platz, wurde aber bisher seit 1993 nur 21 mal ausgewählt. Auch Greta, Ella und Martha wurden seit Beginn der Zählung nicht sehr häufig als Mädchennamen ausgesucht, steigen jetzt aber in der Gunst der Eltern. Dagegen wurden Sara/ Sarah und Lisa, die auf Platz 3 und 4 der Bestenliste der letzten 21 Jahre stehen, 2014 von den Eltern kaum beachtet.

Für Deutschland insgesamt hatte die Gesellschaft für Deutsche Sprache für 2014 auf den ersten drei Plätzen als tendenziell beliebteste Erstnamen bei Mädchen Hanna /Hannah, Mia und Emma ermittelt. Die Jenaer Eltern lagen also mit Hanna / Hannah und Emma voll im Deutschlandtrend. Anna und Johanna auf einem 3. Platz in Jena, belegten bundesweit Platz 8 und 9.

Auf den ersten beiden Rängen bei den Jungen lagen Oscar / Oskar mit 15 Vergaben und Jacob / Jakob mit 12 Nennungen. Beide Namen holten 2013 Gold, da sie von 14 Eltern als Vorname ausgewählt wurden. Oscar / Oskar wird erst seit 3 - 4 Jahren vermehrt ausgesucht und konnte es so nicht unter die 20 häufigsten Namen seit 1993 schaffen. Jacob / Jakob erschien 2013 neu auf der Rangliste der beliebtesten Vornamen. In den letzten 22 Jahren war er 133 mal ausgewählt worden und belegt somit insgesamt den 8. Platz. Den 3. Platz mußten sich mit je 10 Vergaben Emil, Eric /Erik und Felix teilen. Emil erzielte auch 2013 schon Bronze. Eric / Erik und Felix wurden zwar gerne von den Jenaer Eltern ausgesucht, konnten es aber 2013 nicht auf die Bestenliste schaffen. Der Zweitplatzierte von 2013 - Carl /Karl- landete 2014 auf einem 6. Platz mit 7 Nennungen. Ebenso erging es Arthur / Artur. 2013 auf einem 3. Platz, war er 2014 auf Rang 6 abgerutscht. Der beliebteste Jungennamen der letzten 22 Jahre ist Paul mit 235 Nennungen. In den letzten Jahren reichte es nicht für das Siegertreppchen. 2014 schaffte er es auf einen 4. Platz, 2013 sogar nur auf einen 6. Platz.

Auf den ersten 3 Rängen der tendenziell beliebtesten Erstnamen lagen 2014 bundesweit laut Gesellschaft für Deutsche Sprache bei den Jungen Luis / Louis, Leon und Maximilian. Diesem Trend folgten die Jenaer Eltern nicht ganz. Luis / Louis wurde in den 4 letzten Jahren jährlich 6 oder 7 mal ausgesucht, auch 2014 belegte er damit einen 7. Platz. Leon ist in Jena nicht mehr gefragt. 2 Jungen wurden 2014 so genannt. Einzig Maximilian schaffte es unter die 5 beliebtesten Erstnamen in Jena. Noah, Paul und Alexander, die in Deutschland zu den 10 Favoriten der Eltern gehörten, belegten auch in Jena 4.- 6. Plätze.

(Doppelnamen wurden beim ersten Namensbestandteil, unterschiedliche Schreibweisen eines Namens als ein Name gezählt, bei mehreren vergebenen Namen wurde der erste Vorname gezählt.)

**1.9.1. Die beliebtesten Vornamen (Erstnamen) 2014 in Jena**

Platz	Mädchen	2014	1993 - 2014 <sup>1)</sup>	Jungen	2014	1993 - 2014 <sup>1)</sup>
		wie oft vergeben			wie oft vergeben	
1	Hanna / Hannah	14 mal	176 mal	Oscar / Oskar	15 mal	83 mal
2	Charlotte Emma	je 12 mal	123 mal 119 mal	Jacob / Jakob	12 mal	133 mal
3	Anna Clara / Klara Frida / Frieda Johanna Mathilda / Matilda	je 10 mal	221 mal 133 mal 72 mal 127 mal 72 mal	Emil Eric / Erik / Erik- Felix	je 10 mal	77 mal 149 mal 176 mal
4	Emilia Greta Maja / Maya	je 8 mal	70 mal 46 mal 88 mal	Henri / Henry Mateo/Matéo/Matheo/Matteo/Mattéo Noah Paul	je 9 mal	51 mal 32 mal 57 mal 235 mal
5	Alma Ella Emily Helena Mia / Mia- Sophia	je 7 mal	21 mal 43 mal 82 mal 57 mal 67 mal 77 mal	Anton Johan / Johann Maximilian Niklas Theo Theodor	je 8 mal	119 mal 80 mal 186 mal 94 mal 44 mal 31 mal
6	Jasmin Laura Leonie / Leony Marie / Marie- Martha Paula	je 6 mal	90 mal 143 mal 96 mal 122 mal 32 mal 95 mal	Alexander Arthur Benjamin Carl / Karl Tim	je 7 mal	103 mal 56 mal 69 mal 124 mal 115 mal

<sup>1)</sup> einschließlich anderer Schreibweisen in den Vorjahren oder als erster Teil eines Doppelnamens

**1.9.2. Die beliebtesten 20 Vornamen (Erstnamen) der letzten 22 Jahre in Jena (1993 bis 2014)**

Platz	Mädchen	wie oft vergeben	Jungen	wie oft vergeben
1	Anna / Anna-	221 mal	Paul / Paul-	235 mal
2	Hanna / Hannah / Hannah-	176 mal	Lucas / Lukas / Lukas-	209 mal
3	Sara / Sarah / Sarah-	157 mal	Maximilian / Maximilian-	186 mal
4	Lisa / Lisa-	154 mal	Felix / Feliks	176 mal
5	Laura / Laura-	143 mal	Florian Johnas / Jonas	155 mal 155 mal
6	Clara / Klara	133 mal	Eric / Erik	149 mal
7	Johanna / Johannah	127 mal	Filip / Philip / Philipp / Phillip	148 mal
8	Charlotte Sofi / Soffi / Sofie / Sophie / Sophie-	123 mal 123 mal	Jacob / Jakob	133 mal
9	Marie / Marie-	122 mal	Moritz	129 mal
10	Emma	119 mal	Carl / Karl	124 mal
11	Lea / Leah / Leah-	113 mal	Anton	119 mal
12	Julia / Julia-	112 mal	Johannes	117 mal
13	Lena	100 mal	Tim / Tim- / Timm	115 mal
14	Lili / Lilli / Lilly	98 mal	Max	114 mal
15	Leoni / Leonie / Leony	96 mal	Leon	111 mal
16	Paula	95 mal	Alexander	103 mal
17	Jasmin / Jasmine / Yasmin	90 mal	Fin / Finn / Fynn	100 mal
18	Neele / Nehle / Nele	89 mal	Tom	95 mal
19	Maja / Maja- / Maya	88 mal	Nicklas / Niclas / Niklas	94 mal
20	Maria / Maria-	87 mal	Jonathan / Yonathan	88 mal

## 2. Arbeitsmarkt und Erwerbstätigkeit

### 2.1. Arbeitsmarkt

(Quelle: Statistik der Bundesagentur für Arbeit)

#### Ermittlung der Arbeitslosenzahlen

Beschreibung der Datenermittlung ist im Internet unter <http://statistik.arbeitsagentur.de> > detaillierte Übersichten nachzulesen.

Ab Berichtsmonat März 2011 wurde die statistische Berichterstattung zur Arbeitslosigkeit von der Bundesagentur für Arbeit auf eine neue integrierte Datenbasis umgestellt.

**Weitere Informationen entnehmen Sie bitte dem Methodenbericht "Integrierte Arbeitslosen-Statistik" vom März 2011.**

(Datenstand: April 2015)

#### 2.1.1. Bestand an Arbeitslosen in der Stadt Jena

Stadt Jena	2014 p			2013		
	Oktober	November	Dezember	Oktober	November	Dezember
Arbeitslose insgesamt	3 579	3 556	3 554	3 632	3 607	3 707
davon: Männer	1 974	1 964	1 977	1 992	1 991	2 070
Frauen	1 605	1 592	1 577	1 640	1 616	1 637
davon: Rechtskreis SGB II	2 410	2 414	2 401	2 392	2 416	2 504
davon: Männer	1 370	1 374	1 370	1 348	1 365	1 408
Frauen	1 040	1 040	1 031	1 044	1 051	1 096
Rechtskreis SGB III	1 169	1 142	1 153	1 240	1 191	1 203
davon: Männer	604	590	607	644	626	662
Frauen	565	552	546	596	565	541
<u>von den Arbeitslosen sind:</u>						
Jugendliche unter 20 Jahre	24	21	27	15	22	17
Jugendliche 20 bis unter 25 Jahre	151	144	158	219	210	210
Arbeitslose 55 Jahre und älter	758	753	756	735	736	763
Ausländer	276	274	292	230	242	246
Arbeitslosenquote <sup>1)</sup> in % bezogen auf						
- alle zivilen Erwerbspersonen	6,6	6,6	6,6	6,7	6,6	6,8
- abhängige zivile Erwerbspersonen	7,3	7,3	7,3	7,4	7,3	7,5

<sup>1)</sup> ab Mai 2014 Berechnungsbasis: abhängige zivile Erwerbspersonen per 30.6.2013

#### 2.1.2. Struktur der Arbeitslosen

Stadt Jena	2014 p			2013		
	Oktober	November	Dezember	Oktober	November	Dezember
<u>Anteilswerte</u>	Prozent					
Arbeitslose	100,0	100,0	100,0	100,0	100,0	100,0
von den Arbeitslosen sind:						
davon: Männer	55,2	55,2	55,6	54,8	55,2	55,8
Frauen	44,8	44,8	44,4	45,2	44,8	44,2
davon: Rechtskreis SGB II	67,3	67,9	67,6	65,9	67,0	67,5
Rechtskreis SGB III	32,7	32,1	32,4	34,1	33,0	32,5
Jugendliche unter 20 Jahre	0,7	0,6	0,8	0,4	0,6	0,5
Jugendliche 20 bis unter 25 Jahre	4,2	4,0	4,4	6,0	5,8	5,7
Arbeitslose 55 Jahre und älter	21,2	21,2	21,3	20,2	20,4	20,6
Ausländer	7,7	7,7	8,2	6,3	6,7	6,6

## Arbeitslose 2013 und 2014 in Jena

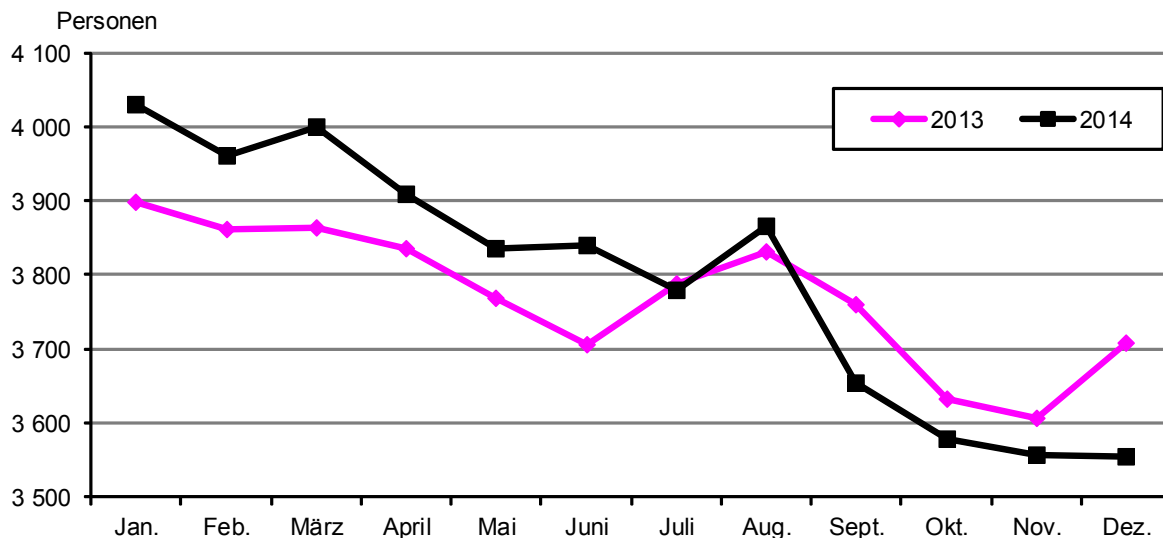

## 2.1.3. Arbeitslose (nach Rechtskreis SGB III)

(Quelle: Statistik der Bundesagentur für Arbeit, Stand: Dezember 2014)

Schl.Nr. Statistischer Bezirk	Stadtbezirk / Statistischer Bezirk	Arbeitslose (SGB III)										
		insge- samt	von insgesamt sind									
			Män- ner	Frau- en	Deut- sche	Aus- län- der	unter 20 Jahre alt	20 bis 25 Jahre alt	55 Jahre und älter	Schwer- behin- derte	Vollbe- schäfti- gung Su- chende	Teilzeit- beschäfti- gung Suchende
--	<b>Jena insgesamt</b>	1 153	607	546	1 085	68	5	59	357	50	985	108
	<u>darunter:</u>											
12	Beuten./ Winzer. Str.	31	16	15	.	.	--	.	14	.	27	.
22	Ringwiese Fl.Burgau	11	4	7	.	.	--	--	7	--	8	.
41	Jena - Zentrum	58	38	20	51	7	--	.	6	.	50	6
42	Jena - West	98	55	43	93	5	--	3	16	6	89	5
43	Jena - Nord	115	58	57	105	10	--	5	25	3	99	11
44	Jena - Süd	83	44	39	78	5	.	4	15	3	71	6
51	Lichtenhain Ort	13	5	8	.	.	--	.	.	--	13	--
52	Mühlenstraße	10	6	4	.	.	--	.	3	--	9	.
61	Lobeda - Altstadt	27	10	17	.	.	--	3	10	--	21	5
62	Lobeda - West	83	35	48	76	7	--	8	26	6	72	7
63	Lobeda - Ost <sup>1)</sup>	75	36	39	64	11	--	3	27	3	59	9
72	Nord II	53	24	29	.	.	.	--	15	.	44	4
81	Wj. - Kernberge	14	9	5	14	--	--	--	8	.	11	.
82	Wenigenjena - Ort	54	28	26	51	3	--	4	13	.	44	8
83	Wj. - Schlegelsberg	51	24	27	.	.	.	3	19	.	38	7
90	Winzerla	132	73	59	126	6	.	8	40	10	118	9
112	Ziegenhainer Tal	31	18	13	.	.	--	.	12	.	28	.
120	Zwätzen	20	8	12	20	--	--	--	7	.	16	3
131	Dracken. /Lob.-Ost <sup>2)</sup>	83	50	33	83	--	.	7	42	4	76	5
132/202	Eingemein.Orte ins.	80	45	35	76	4	--	.	39	5	65	12
181	darunter: Cospeda	18	10	8	.	.	--	--	9	.	14	4
202	Wogau	13	6	7	13	--	--	.	6	.	12	.
999	nicht zugeordnet	2	2	--	2	--	--	--	--	--	2	--

<sup>1)</sup> ohne Anteil auf Drackendorfer Flur<sup>2)</sup> Anteil Lobeda - Ost auf Drackendorfer Flur



## Arbeitslose nach SGB III

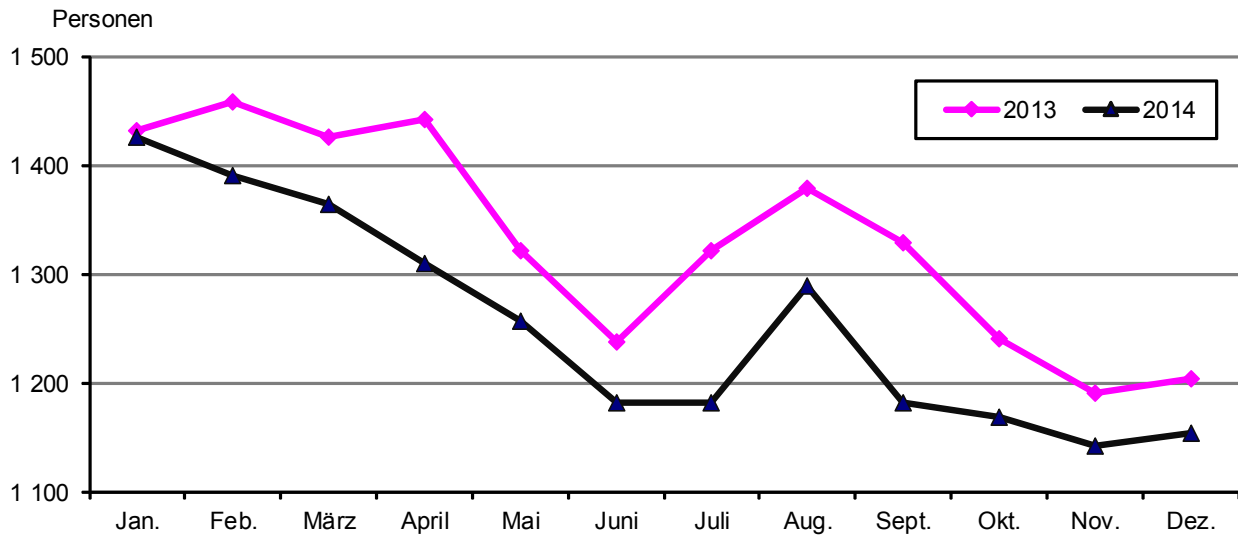

## 2.1.4. Arbeitslose (nach Rechtskreis SGB II)

(Quelle: Statistik der Bundesagentur für Arbeit, Stand: Dezember 2014)

Schl.Nr. Statis- tischer Bezirk	Stadtbezirk / Statistischer Bezirk	Arbeitslose								
		insge- samt	von insgesamt sind							
			Män- ner	Frau- en	Deut- sche	Aus- län- der	unter 20 Jahre alt	20 bis 25 Jahre alt	55 Jahre und älter	Schwer- behin- derte
--	<b>Jena insgesamt</b>	2 401	1 370	1 031	2 177	224	22	99	399	100
	<u>darunter:</u>									
12	Beutenberg/Winzerlaer Str.	45	25	20	42	3	--	--	10	--
41	Jena-Zentrum	90	65	25	79	11	.	3	13	3
42	Jena-West	135	94	41	126	9	--	5	6	3
43	Jena-Nord	197	107	90	184	13	.	7	26	10
44	Jena-Süd	128	74	54	116	12	--	--	11	4
51	Lichtenhain Ort	36	29	7	.	.	--	5	.	.
52	Mühlenstraße	22	9	13	22	--	--	.	.	--
62	Lobeda-West	402	189	213	314	88	9	24	71	16
63	Lobeda-Ost <sup>1)</sup>	306	163	143	270	36	4	13	64	11
71	Löbstedt Ort	18	15	3	15	3	--	3	4	.
72	Nord II	117	71	46	113	4	--	4	23	6
81	Wenigenjena-Kernberge	15	11	4	15	--	--	.	.	.
82	Wenigenjena-Ort	72	36	36	.	.	--	4	15	.
83	Wj.-Schlegelsberg	55	35	20	.	.	.	.	6	3
90	Winzerla	430	251	179	405	25	.	17	83	24
112	Ziegenhainer Tal	17	7	10	.	.	--	.	.	.
120	Zwätzen	30	20	10	30	--	.	.	7	.
131	Drackendorf/Lobeda-Ost <sup>2)</sup>	211	115	96	197	14	.	6	40	12
132 - 202	eingemeindete Orte ins.	41	29	12	41	--	--	.	9	.
181	Cospeda	17	10	7	17	--	--	.	.	--
999	nicht zugeordnet	3	2	1	3	--	--	1	--	--

<sup>1)</sup> ohne Anteil auf Drackendorfer Flur<sup>2)</sup> Anteil Lobeda - Ost auf Drackendorfer Flur

## Arbeitslose nach SGB II

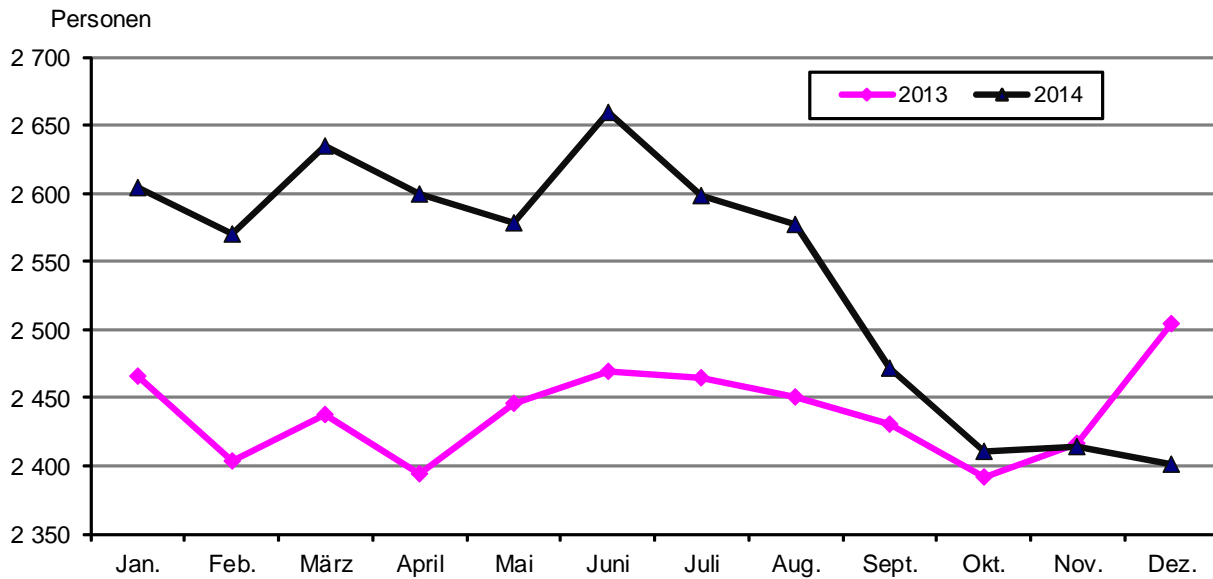

## 2.1.5. Leistungsempfänger

Stadt Jena	2014			2013		
	Oktober	November	Dezember	Oktober	November	Dezember
<b>Rechtskreis SGB III</b>						
Leistungsempfänger insgesamt	1 089	1 080	1 142	1 157	1 130	1 161
Arbeitslosengeld Alg I	1 002	980	1 042	1 077	1 037	1 068
Unterhaltsgeld/Arbeitslosengeld bei Weiterbildung	87	100	100	80	93	93
<b>Rechtskreis SGB II <sup>1)</sup></b>						
Bedarfsgemeinschaften insgesamt	4 774	4 705	4 699	4 876	4 766	4 710
Empfänger Alg II insgesamt	5 791	5 702	5 702	5 888	5 755	5 684
Empfänger Sozialgeld insgesamt	2 035	2 002	2 013	1 947	1 930	1 918

<sup>1)</sup> detaillierte Angaben zu Alleinerziehenden, Sozialgeldempfängern und Kindern in Bedarfsgemeinschaften unter 12. Soziales, Abweichung zu Tabelle 12.2 resultiert aus anderer Datenquelle

## Bedarfsgemeinschaften

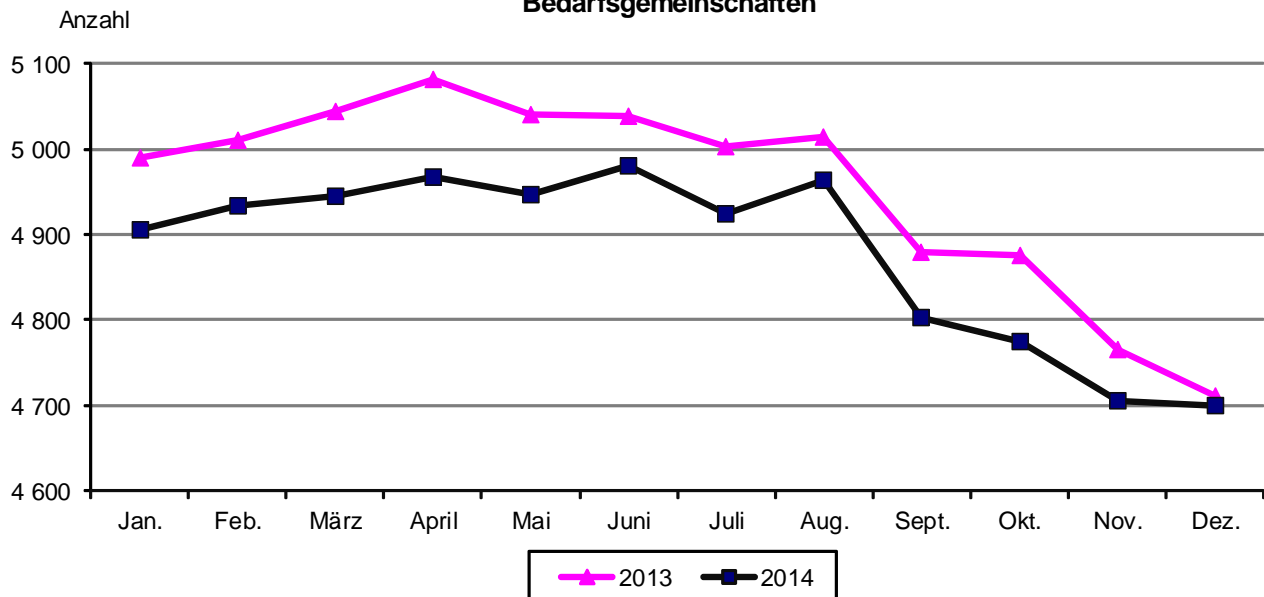

### Personen in Bedarfsgemeinschaften

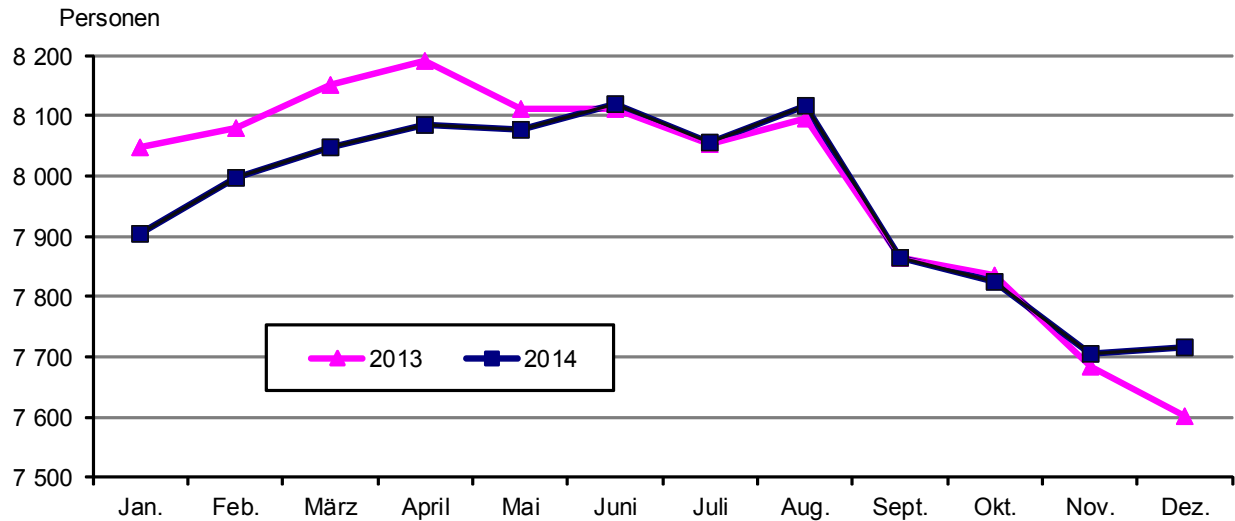

#### 2.1.5.1. Leistungsempfänger (SGB III) nach Stadtbezirken

(Quelle: Statistik der Bundesagentur für Arbeit Nürnberg; Stand: Dezember 2014)

Schl.Nr. Statis- tischer Bezirk	Stadtbezirk / Statistischer Bezirk	Leistungsempfänger der Arbeitsagentur, die ... erhalten					
		Arbeits- losen- geld	davon:		darunter: Arbeits- losengeld- bis 300 €	Uhg/Alg berufliche Weiter- bildung	darunter: Frauen
			Männer	Frauen			
--	<b>Jena insgesamt</b>	1 042	560	482	52	100	62
	<u>darunter:</u>						
12	Beutenberg/Winzerlaer Str.	27	14	13	--	3	.
41	Jena - Zentrum	48	30	18	5	7	5
42	Jena - West	76	48	28	3	5	4
43	Jena - Nord	106	55	51	10	9	6
44	Jena - Süd	78	40	38	.	7	3
51	Lichtenhain Ort	10	4	6	.	.	--
61	Lobeda - Altstadt	21	8	13	.	.	.
62	Lobeda - West	91	40	51	.	9	5
63	Lobeda - Ost <sup>1)</sup>	65	36	29	4	9	4
72	Nord II	46	17	29	.	6	5
81	Wenigenjena - Kernberge	12	7	5	--	.	.
82	Wenigenjena - Ort	48	28	20	.	3	3
83	Wj. - Schlegelsberg	47	25	22	--	.	.
90	Winzerla	142	78	64	10	11	8
112	Ziegenhainer Tal	22	12	10	--	.	.
120	Zwätzen	17	10	7	.	3	.
131	Drackendorf/Lobeda - Ost <sup>2)</sup>	77	48	29	5	7	4
132 - 202	eingemeindete Orte insge.	69	36	33	.	5	.

<sup>1)</sup> ohne Anteil auf Drackendorfer Flur

<sup>2)</sup> Anteil Lobeda - Ost auf Drackendorfer Flur

Bedeutung der verwendeten Abkürzungen: Alg = Arbeitslosengeld, Uhg = Unterhaltsgeld

## 2.1.5.2. Bedarfsgemeinschaften

Stadt Jena	2014			2013		
	Oktober	November	Dezember	Oktober	November	Dezember
<b>Bedarfsgemeinschaften (BG)</b>	4 774	4 705	4 699	4 876	4 766	4 710
davon: mit 1 Person	3 044	3 002	2 983	3 152	3 077	3 039
mit 2 Personen	915	914	918	940	915	897
mit 3 Personen	467	443	454	477	462	470
mit 4 Personen	249	249	248	216	222	216
mit 5 und mehr Personen	99	97	96	91	90	88
<b>BG mit erwerbsfähigen Leistungsberechtigten</b>						
mit 1 erwerbsfähigen Leistungsberechtigten	3 830	3 779	3 777	3 924	3 829	3 794
mit 2 erwerbsfähigen Leistungsberechtigten	795	780	780	808	798	773
mit 3 erwerbsfähigen Leistungsberechtigten	94	90	92	91	85	91
mit 4 u.m. erwerbsfähigen Leistungsberech.	21	22	12	18	18	17
<b>Personen in Bedarfsgemeinschaften insgesamt</b>	7 826	7 704	7 715	7 835	7 685	7 602
davon: Erwerbsfähige Leistungsberech. insgesamt	5 791	5 702	5 702	5 888	5 755	5 684
Nicht erwerbsfähige Leistungsberechtigte	2 035	2 002	2 013	1 947	1 930	1 918
davon: Männer	3 887	3 843	3 831	3 933	3 852	3 819
Frauen	3 939	3 861	3 884	3 902	3 833	3 783
Personen pro Bedarfsgemeinschaft	1,6	1,6	1,6	1,6	1,6	1,6
<b>Erwerbsfähige Leistungsberechtigte insgesamt</b>	5 791	5 702	5 702	5 888	5 755	5 684
davon: Männer	2 894	2 859	2 849	2 960	2 886	2 861
Frauen	2 897	2 843	2 853	2 928	2 869	2 823
davon: unter 25 Jahre	701	677	675	682	667	657
davon: Männer	318	314	308	320	309	311
Frauen	383	363	367	362	358	346
25 bis unter 50 Jahre	3 551	3 507	3 497	3 615	3 527	3 462
davon: Männer	1 784	1 763	1 756	1 828	1 777	1 744
Frauen	1 767	1 744	1 741	1 787	1 750	1 718
50 bis unter 55 Jahre	582	574	585	617	605	616
davon: Männer	305	304	313	320	318	325
Frauen	277	270	272	297	287	291
55 Jahre bis unter 65 Jahre	957	944	945	974	956	949
davon: Männer	487	478	472	492	482	481
Frauen	470	466	473	482	474	468
<b>Nicht erwerbsfähige Leistungsberechtigte</b>	2 035	2 002	2 013	1 947	1 930	1 918
davon: Männer	993	984	982	973	966	958
Frauen	1 042	1 018	1 031	974	964	960
davon: unter 15 Jahre	1 961	1 934	1 945	1 878	1 864	1 852
über 15 Jahre	74	68	68	69	66	66

Erwerbsfähige Leistungsberechtigte in Bedarfsgemeinschaften

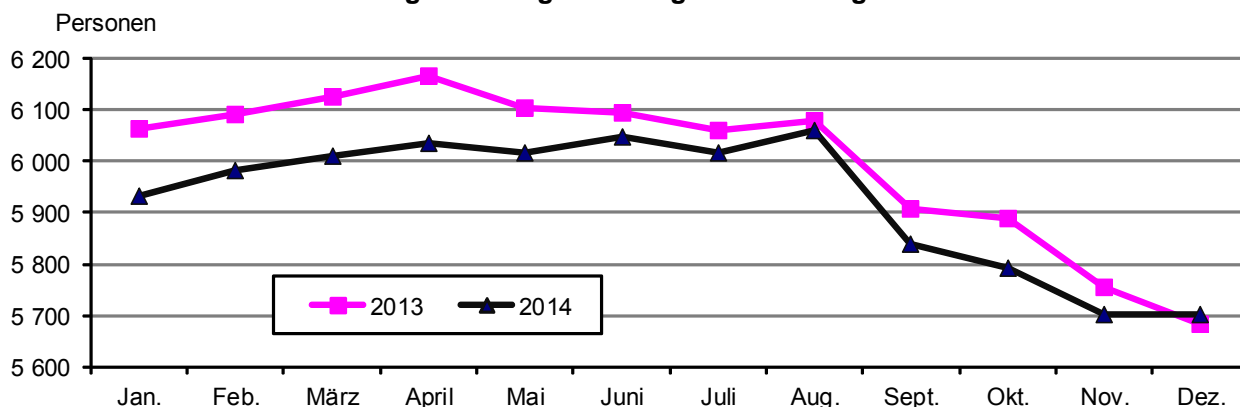

### Nichterwerbsfähige Leistungsberechtigte in Bedarfsgemeinschaften

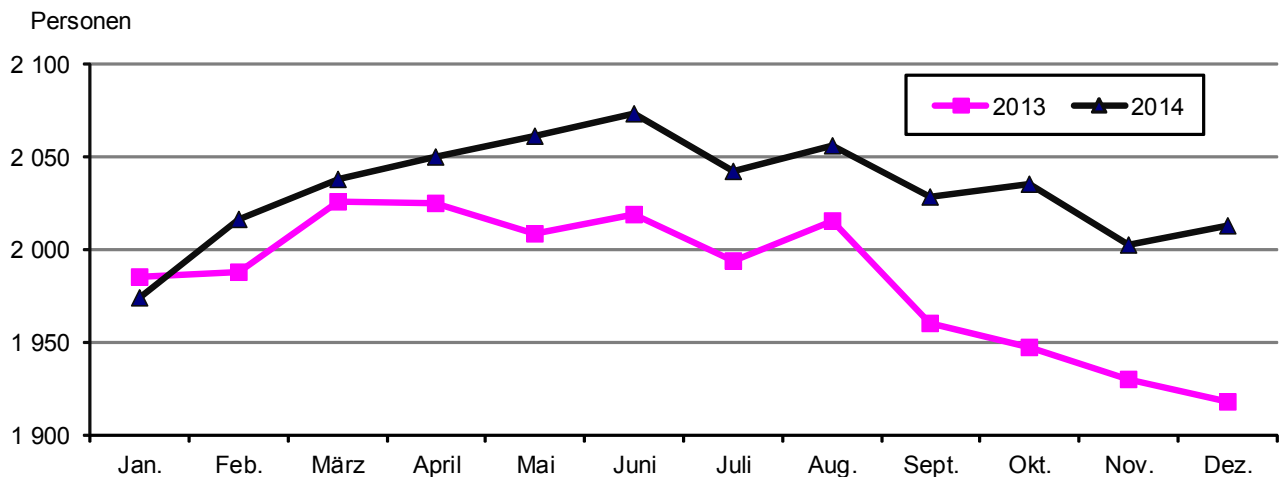

#### 2.1.5.3. Bewilligte Ansprüche und durchschnittliche Leistungen je Bedarfsgemeinschaft

Stadt Jena	Einheit	2014			2013		
		Oktober	November	Dezember	Oktober	November	Dezember
<b>Zahl der Bedarfsgemeinschaften</b>	Anzahl	4 774	4 705	4 699	4 876	4 766	4 710
<b>insgesamt</b>							
Gesamtbetrag	1 000 €	3 537	3 478	3 428	3 481	3 378	3 328
je Bedarfsgemeinschaft	€	741	739	730	714	709	707
<b>Arbeitslosengeld II ohne KdU</b>							
insgesamt	1 000 €	1 404	1 404	1 383	1 379	1 343	1 326
je Bedarfsgemeinschaft	€	294	298	294	283	282	282
<b>Sozialgeld ohne KdU</b>							
insgesamt	1 000 €	44	42	42	35	36	34
je Bedarfsgemeinschaft	€	9	9	9	7	7	7
<b>Leistungen für Unterkunft und Heizung</b>							
insgesamt	1 000 €	1 455	1 399	1 385	1 434	1 375	1 360
je Bedarfsgemeinschaft	€	305	297	295	294	289	289
<b>Sozialversicherungsbeiträge</b>							
insgesamt	1 000 €	617	611	609	612	600	595
je Bedarfsgemeinschaft	€	129	130	130	126	126	126
<b>Sonstige Leistungen</b>							
insgesamt	1 000 €	16	22	10	22	24	13
je Bedarfsgemeinschaft	€	3,3	4,6	2,1	4,5	4,9	2,8

KdU = Kosten der Unterkunft und Heizung, Rundungsdifferenzen wurden nicht ausgeglichen

## 2.2. Sozialversicherungspflichtig Beschäftigte

(Quelle: Thüringer Landesamt für Statistik, vorläufige Ergebnisse)

Die Bundesagentur für Arbeit hat die Datenaufbereitung für die Beschäftigungsstatistik modernisiert. Ausführliche Informationen hierzu finden Sie u.a. in den Methodenberichten der Arbeitsagentur „Beschäftigungstatistik – Revision 2014“ usw.

Ein Vergleich mit früher veröffentlichten Ergebnissen ist nicht möglich.

### 2.2.1. Sozialversicherungspflichtig Beschäftigte am Wohnort

#### 2.2.1.1. Sozialversicherungspflichtig Beschäftigte am Wohnort nach Arbeitsortkreis

Stand: 30.6.2014	Beschäftigte insgesamt	davon:		davon im Alter von ... Jahren					
		männ- lich	weib- lich	unter 30		30 bis unter 40		40 und mehr	
				männ- lich	weib- lich	männ- lich	weib- lich	männ- lich	weib- lich
<b>Stadt Jena</b>	38 531	19 627	18 904	4 151	3 828	5 449	4 847	10 027	10 229
<u>mit Arbeitsort in / im</u>									
Schleswig-Holstein	31	20	11	.	.	.	.	13	3
Hamburg	70	46	24	14	9	14	9	18	6
Niedersachsen	137	92	45	16	16	28	15	48	14
Bremen	17	14	3	.	.	.	.	.	.
Nordrhein-Westfalen	299	210	89	31	32	59	27	120	30
Hessen	345	234	111	47	38	70	25	117	48
Stadt Frankfurt am Main	94	56	38	11	15	22	10	23	13
Rheinland-Pfalz	84	53	31	11	9	16	8	26	14
Baden-Württemberg	281	205	76	35	32	64	26	106	18
Bayern	508	380	128	69	40	86	29	225	59
Stadt München	98	71	27	18	14	20	.	33	.
Stadt Nürnberg	55	46	9	11	4	6	--	29	5
Saarland	19	15	4	.	.	.	.	.	.
Berlin	215	118	97	32	33	28	27	58	37
Brandenburg	84	50	34	7	14	15	12	28	8
Mecklenburg-Vorpommern	36	16	20	3	5	4	6	9	9
Sachsen	643	414	229	74	55	110	59	230	115
Stadt Chemnitz	69	44	25	9	6	9	6	26	13
Stadt Dresden	81	51	30	15	9	13	8	23	13
Stadt Leipzig	248	155	93	26	25	57	25	72	43
Sachsen-Anhalt	296	172	124	31	41	59	45	82	38
Thüringen	35 463	17 586	17 877	3 777	3 497	4 885	4 554	8 924	9 826
Stadt Erfurt	1 352	774	578	126	133	186	152	462	293
Stadt Gera	488	258	230	46	37	69	74	143	119
Stadt Jena	28 229	13 401	14 828	3 016	2 858	3 755	3 631	6 630	8 339
Stadt Weimar	910	366	544	79	102	116	177	171	265
Gotha	68	49	19	4	7	21	6	24	6
Sömmerda	77	44	33	5	10	12	10	27	13
Ilm-Kreis	134	100	34	22	6	35	12	43	16
Weimarer Land	758	455	303	87	74	130	93	238	136
Saalfeld-Rudolstadt	391	211	180	38	46	69	64	104	70
Saale-Holzland-Kreis	2 427	1 513	914	277	168	365	258	871	488
Saale-Orla-Kreis	237	151	86	24	21	46	32	81	33
Greiz	151	102	49	22	14	37	17	43	18

### Sozialversicherungspflichtig Beschäftigte mit Wohnort Jena und mit Arbeitsort in Thüringen außerhalb Jenas am 30.6.2014

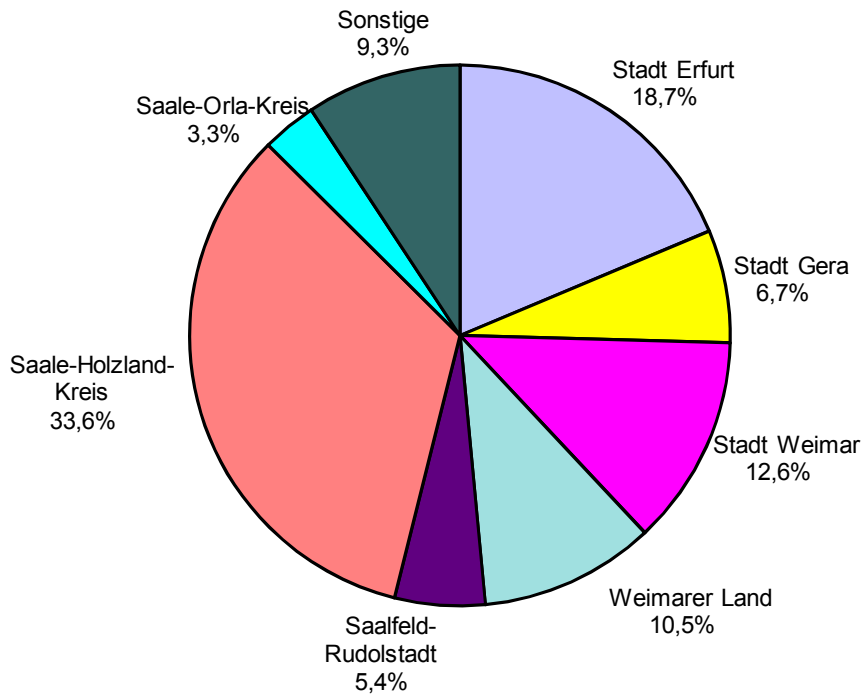

#### 2.2.1.2. Sozialversicherungspflichtig Beschäftigte am Wohnort nach Alter

Sozialversicherungspflichtig Beschäftigte	30.6.2014		
	insgesamt	davon:	
		männlich	weiblich
<b>insgesamt</b> <sup>1)</sup>	38 531	19 627	18 904
<b>darunter:</b> mit abgeschlossener Berufsausbildung	34 286	17 207	17 079
davon: beruflicher Ausbildungsabschluss <sup>2)</sup>	20 640	10 020	10 620
akademischer Abschluss <sup>3)</sup>	13 646	7 187	6 459
ohne abgeschlossene Berufsausbildung	1 738	1 033	705
Auszubildende	1 050	612	438
<b>davon: im Alter von ... bis unter ... Jahren</b>			
unter 20	338	192	146
20 bis 25	2 029	1 061	968
25 bis 30	5 612	2 898	2 714
30 bis 35	5 806	3 094	2 712
35 bis 40	4 490	2 355	2 135
40 bis 45	4 192	2 207	1 985
45 bis 50	4 616	2 302	2 314
50 bis 55	4 377	2 133	2 244
55 bis 60	3 995	1 862	2 133
60 bis 65	2 884	1 402	1 482
65 und mehr	192	121	71

<sup>1)</sup> einschließlich Fälle "unbekannt", "Angabe nicht möglich" oder "ohne Angabe"

<sup>2)</sup> Abschluss einer anerkannten Berufsausbildung, Meister-/Techniker- oder gleichwertiger Fachschulabschluss

<sup>3)</sup> Bachelor, Diplom/Magister/Master/Staatsexamen, Promotion

### 2.2.1.3. Sozialversicherungspflichtig Beschäftigte am Wohnort nach Wirtschaftsabschnitten

Wirtschaftsabschnitt	Sozialversicherungspflichtig Beschäftigte am		
	30.6.2014 p		
	insgesamt	davon:	
männlich		weiblich	
<b>insgesamt</b> <sup>1)</sup>	38 531	19 627	18 904
darunter nach zusammengefassten Wirtschaftsabschnitten <sup>2)</sup>			
Land- und Forstwirtschaft, Fischerei	97	58	39
Produzierendes Gewerbe	9 238	6 801	2 437
Produzierendes Gewerbe ohne Baugewerbe	7 792	5 511	2 281
Verarbeitendes Gewerbe	7 158	5 052	2 106
Baugewerbe	1 446	1 290	156
Dienstleistungsbereiche	29 193	12 766	16 427
Handel, Verkehr und Gastgewerbe	5 713	3 051	2 662
Information und Kommunikation	1 291	935	356
Finanz- und Versicherungsdienstleistungen	574	240	334
Grundstücks- und Wohnungswesen	387	217	170
Freiberufliche, wissenschaftliche, technische Dienstleistungen, sonstige wirtschaftliche Dienstl.	5 945	3 169	2 776
Öffentliche Verwaltung, Verteidigung, Sozialversicherung, Erziehung und Unterricht, Gesundheits- und Sozialwesen	13 564	4 515	9 049
Kunst, Unterhaltung und Erholung, sonstige Dienstleistungen, Private Haushalte, Exterritoriale Organisationen	1 719	639	1 080

<sup>1)</sup> einschließlich der Fälle ohne Angabe zur wirtschaftlichen Gliederung

<sup>2)</sup> Klassifikation der Wirtschaftszweige 2008 (WZ 2008), ohne die Fälle ohne Angabe zur wirtschaftlichen Gliederung

### Sozialversicherungspflichtig Beschäftigte am Wohnort

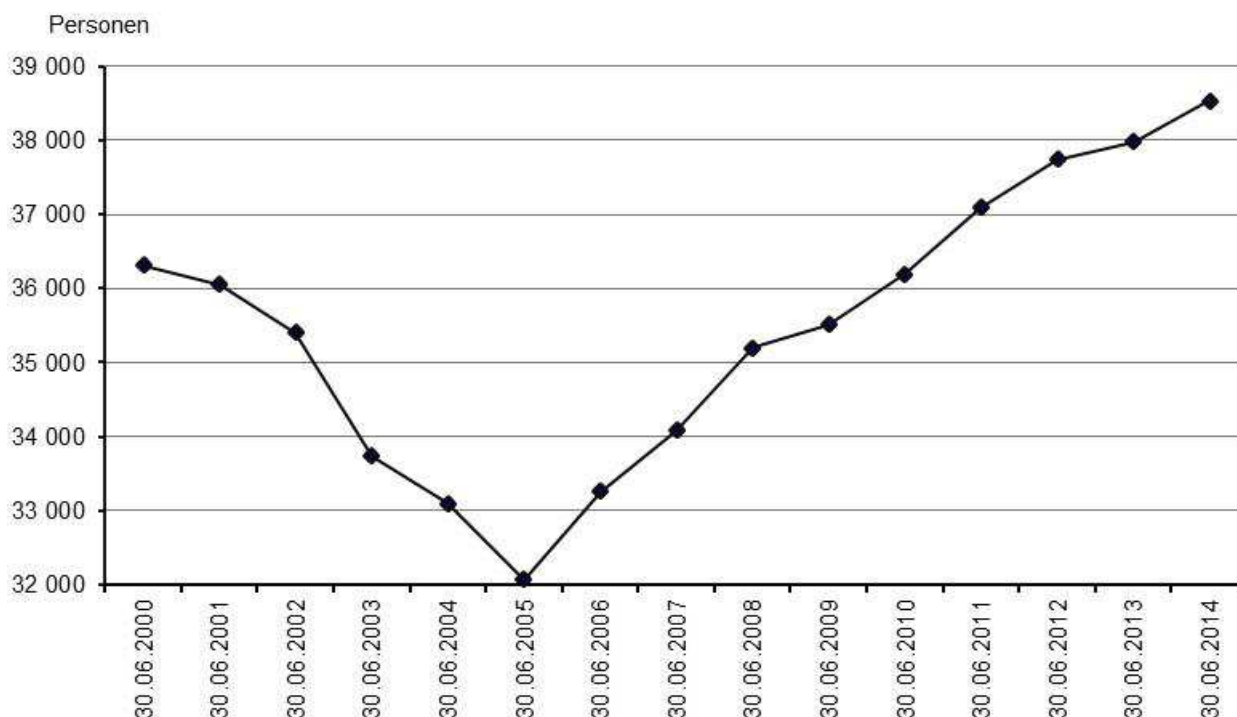



## 2.2.2. Sozialversicherungspflichtig Beschäftigte am Arbeitsort

### 2.2.2.1. Sozialversicherungspflichtig Beschäftigte am Arbeitsort nach Wohnsitzkreis

Stand: 30.6.2014	Beschäftigte insgesamt	davon:		davon im Alter von ... Jahren					
		männlich	weiblich	unter 30		30 bis unter 40		40 und mehr	
				männlich	weiblich	männlich	weiblich	männlich	weiblich
<b>Stadt Jena</b>	52 992	25 734	27 258	5 690	5 676	6 874	6 784	13 170	14 798
<u>mit Wohnort in/im</u>									
Schleswig-Holstein	37	22	15	--	4	10	4	12	7
Hamburg	75	46	29	14	12	21	9	11	8
Niedersachsen	298	159	139	38	39	55	30	66	70
Bremen	17	10	7	.	.	5	.	.	.
Nordrhein-Westfalen	214	123	91	22	21	36	26	65	44
Hessen	154	115	39	24	9	27	12	64	18
Rheinland-Pfalz	62	33	29	5	12	6	4	22	13
Baden-Württemberg	206	143	63	22	17	54	27	67	19
Bayern	415	237	178	46	57	67	54	124	67
Saarland	17	12	5	.	.	7	.	.	.
Berlin	247	151	96	23	21	40	35	88	40
Brandenburg	170	116	54	26	22	24	14	66	18
Mecklenburg-Vorpommern	64	45	19	16	6	7	4	22	9
Sachsen	1 239	803	436	178	179	226	110	399	147
Stadt Chemnitz	84	57	27	13	13	14	6	30	8
Stadt Dresden	142	93	49	25	16	33	18	35	15
Stadt Leipzig	285	163	122	38	47	67	42	58	33
Sachsen-Anhalt	1 101	620	481	153	156	172	151	295	174
Thüringen	48 522	23 007	25 515	5 099	5 098	6 090	6 284	11 818	14 133
Stadt Erfurt	1 041	550	491	108	131	199	139	243	221
Stadt Gera	1 153	566	587	119	140	137	121	310	326
Stadt Jena	28 229	13 401	14 828	3 016	2 858	3 755	3 631	6 630	8 339
Stadt Weimar	1 228	604	624	125	150	176	206	303	268
Stadt Eisenach	56	19	37	.	6	.	9	12	22
Nordhausen	83	69	14	25	5	17	3	27	6
Wartburgkreis	83	46	37	15	9	17	9	14	19
Unstrut-Hainich-Kreis	96	52	44	13	21	18	9	21	14
Kyffhäuserkreis	96	47	49	11	19	6	17	30	13
Schmalkalden-Meiningen	94	58	36	15	11	16	9	27	16
Gotha	175	101	74	27	21	30	16	44	37
Sömmerda	215	105	110	21	29	25	32	59	49
Hildburghausen	136	79	57	28	17	9	3	42	37
Ilm-Kreis	257	129	128	39	48	35	22	55	58
Weimarer Land	2 999	1 381	1 618	253	305	339	376	789	937
Saalfeld-Rudolstadt	990	504	486	141	146	124	140	239	200
Saale-Holzland-Kreis	9 542	4 261	5 281	870	917	934	1 277	2 457	3 087
Saale-Orla-Kreis	975	490	485	132	136	119	122	239	227
Greiz	802	391	411	91	94	93	117	207	200
Altenburger Land	155	85	70	21	19	22	19	42	32
Ausland	52	43	9	4	.	13	.	26	4

**2.2.2.2. Sozialversicherungspflichtig Beschäftigte am Arbeitsort nach Wirtschaftsabschnitten**

Wirtschaftsabschnitt	Sozialversicherungspflichtig Beschäftigte am		
	30.06.2014 p		
	insgesamt	davon:	
männlich		weiblich	
<b>insgesamt <sup>1)</sup></b>	52 992	25 734	27 258
darunter nach zusammengefassten Wirtschaftsabschnitten <sup>2)</sup>			
Land- und Forstwirtschaft, Fischerei	10	.	.
Produzierendes Gewerbe	12 628	.	.
Produzierendes Gewerbe ohne Baugewerbe	10 255	7 122	3 133
Verarbeitendes Gewerbe	9 402	6 518	2 884
Baugewerbe	2 373	.	.
Dienstleistungsbereiche	40 354	16 489	23 865
Handel, Verkehr und Gastgewerbe	7 153	3 319	3 834
Information und Kommunikation	1 695	1 210	485
Finanz- und Versicherungsdienstleistungen	910	334	576
Grundstücks- und Wohnungswesen	571	313	258
Freiberufliche, wissenschaftliche, technische Dienstleistungen, sonstige wirtschaftliche Dienstl.	9 142	4 866	4 276
Öffentliche Verwaltung, Verteidigung, Sozialversicherung, Erziehung und Unterricht, Gesundheits- und Sozialwesen	18 751	5 706	13 045
Kunst, Unterhaltung und Erholung, sonstige Dienstleistungen, Private Haushalte, Exterritoriale Organisationen	2 132	741	1 391

<sup>1)</sup> einschließlich der Fälle ohne Angabe zur wirtschaftlichen Gliederung

<sup>2)</sup> Klassifikation der Wirtschaftszweige 2008 (WZ 2008), ohne die Fälle ohne Angabe zur wirtschaftlichen Gliederung

**Sozialversicherungspflichtig Beschäftigte am Arbeitsort**

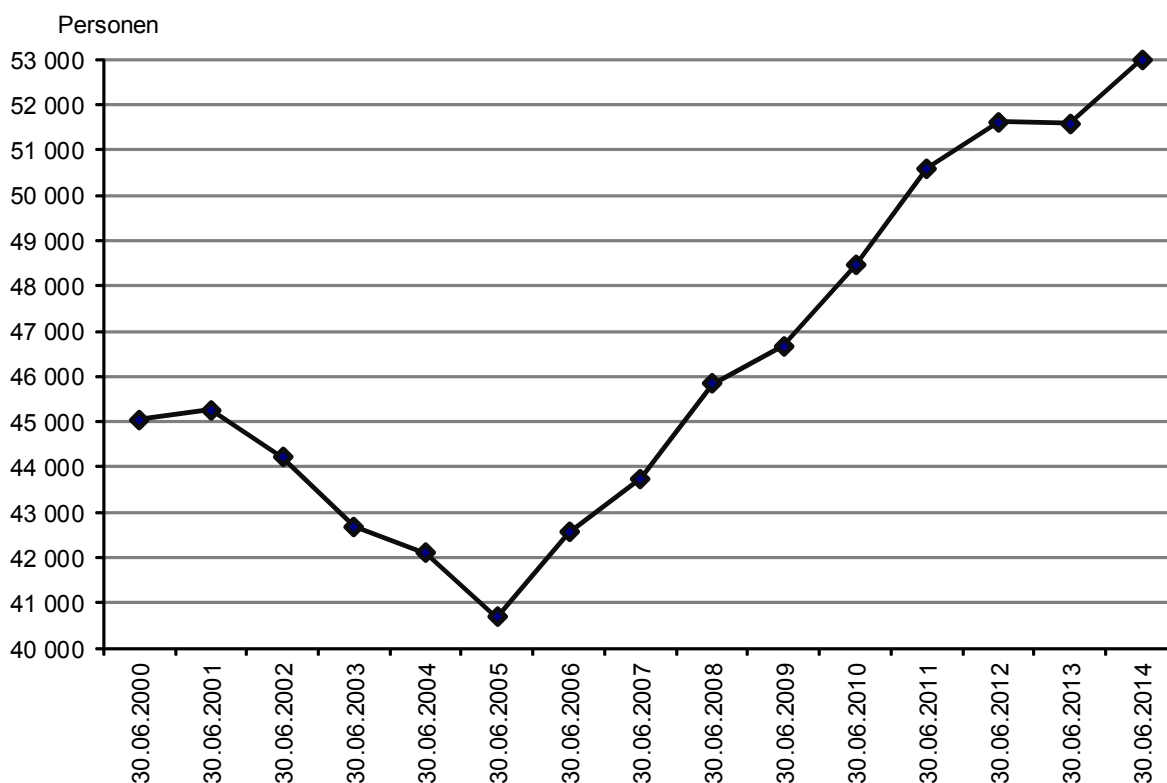

## Ein- und Auspendler am 30.6.

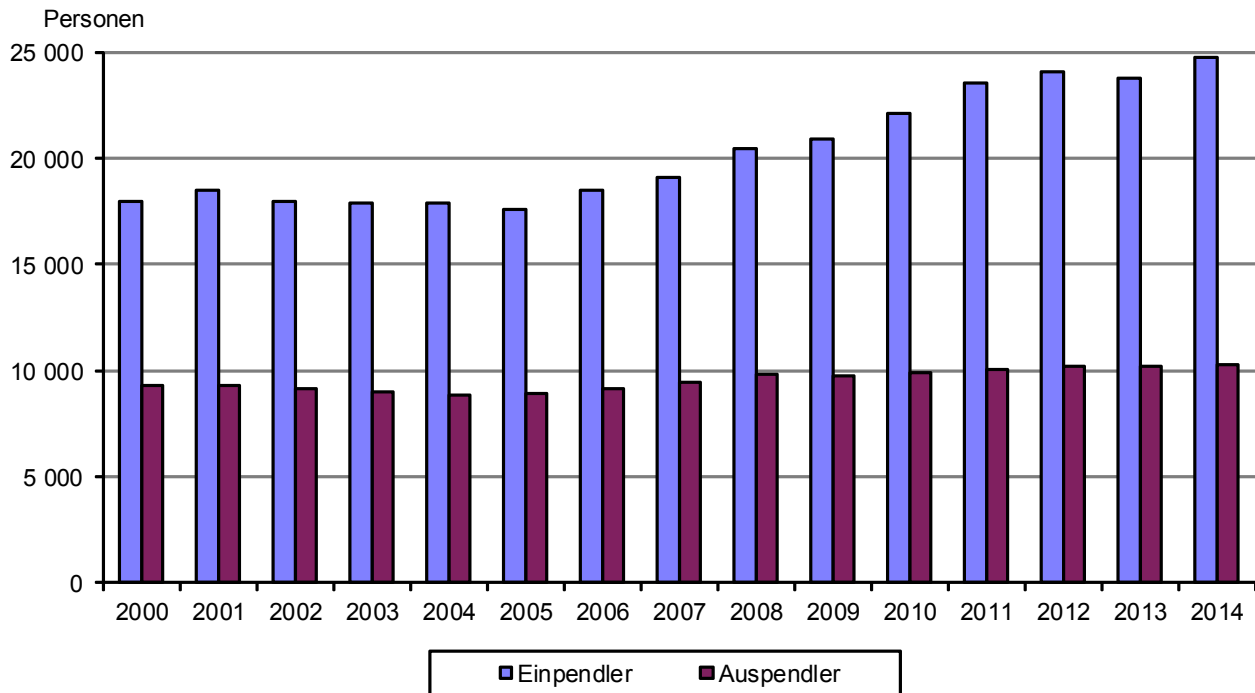

### 3. Wirtschaft

#### 3.1. Gewerbebetriebe nach Abschnitten

Klassifikation der Wirtschaftszweige, Ausgabe 2008 (WZ 2008)  
 (Quelle: FD Kommunale Ordnung, Gewerbebehörde)

Gewerbebetriebe nach Abschnitten	31.12.2014	31.12.2013
<b>Jena insgesamt</b>	6 875	6 877
davon:		
Land- und Forstwirtschaft, Fischerei	9	10
Verarbeitendes Gewerbe	325	333
Energieversorgung	29	27
Wasserversorgung; Abwasser- und Abfallentsorgung und Beseitigung von Umweltverschmutzungen	12	13
Baugewerbe	441	463
Handel; Instandsetzung und Reparatur von Kraftfahrzeugen	1 506	1 489
Verkehr und Lagerei	131	142
Gastgewerbe	426	433
Information und Kommunikation	553	561
Erbringung von Finanz- und Versicherungsdienstleistungen	403	421
Grundstücks- und Wohnungswesen	235	230
Erbringung von freiberuflichen, wissenschaftlichen und technischen Dienstleistungen	1 045	1 020
Erbringung von sonstigen wirtschaftlichen Dienstleistungen	937	933
Öffentliche Verwaltung, Verteidigung; Sozialversicherung	3	3
Erziehung und Unterricht	129	122
Gesundheits- und Sozialwesen	122	127
Kunst, Unterhaltung und Erholung	151	141
Erbringung von sonstigen Dienstleistungen	404	399
Private Haushalte mit Hauspersonal, Herstellung von Waren und Erbringung von Dienstleistungen durch private Haushalte für den Eigenbedarf ohne ausgeprägten Schwerpunkt	14	10

### 3.2. Gewerbean- und -abmeldungen

(Quelle: Thüringer Landesamt für Statistik)

Die Zuordnung der Unternehmen zu den Wirtschaftszweigen erfolgt ab 2008 anhand der "Klassifikation der Wirtschaftszweige, Ausgabe 2008" (WZ 2008) nach ihrer Haupttätigkeit.

Wirtschaftsbereich	Veränderungsart	2014				2013	2014	2013
		Oktober	November	Dezember	IV. Quartal	Jahr		
<b>insgesamt</b>	Anmeldungen	71	68	68	207	201	777	843
	Abmeldungen	68	76	99	243	225	816	865
	Saldo	+ 3	- 8	- 31	- 36	- 24	- 39	- 22
davon: Land- und Forstwirtschaft, Fischerei	Anmeldungen	--	--	--	--	--	--	2
	Abmeldungen	--	--	--	--	--	1	2
	Saldo	--	--	--	--	--	- 1	--
Verarbeitendes Gewerbe	Anmeldungen	2	2	--	4	4	19	19
	Abmeldungen	2	1	1	4	14	19	36
	Saldo	--	+ 1	- 1	--	- 10	--	- 17
Energie- und Wasserver- sorgung, Abwasser- und Abfallentsorgung	Anmeldungen	--	1	1	2	3	4	6
	Abmeldungen	--	1	--	1	--	2	2
	Saldo	--	--	+ 1	+ 1	+ 3	+ 2	+ 4
Baugewerbe	Anmeldungen	2	4	5	11	10	33	34
	Abmeldungen	1	6	9	16	14	55	45
	Saldo	+ 1	- 2	- 4	- 5	- 4	- 22	- 11
Handel; Instandhaltung und Reparatur von Kfz	Anmeldungen	19	14	16	49	41	176	166
	Abmeldungen	21	14	18	53	62	177	206
	Saldo	- 2	--	- 2	- 4	- 21	- 1	- 40
Verkehr und Lagerei	Anmeldungen	2	2	1	5	3	9	12
	Abmeldungen	1	3	1	5	4	17	20
	Saldo	+ 1	- 1	--	--	- 1	- 8	- 8
Gastgewerbe	Anmeldungen	1	7	5	13	15	54	55
	Abmeldungen	2	11	8	21	13	67	56
	Saldo	- 1	- 4	- 3	- 8	+ 2	- 13	- 1
Information und Kommunikation	Anmeldungen	6	5	5	16	12	45	68
	Abmeldungen	5	3	8	16	17	48	62
	Saldo	+ 1	+ 2	- 3	--	- 5	- 3	+ 6
Finanz- und Versicherungs- dienstleistungen	Anmeldungen	4	2	4	10	14	47	58
	Abmeldungen	1	3	5	9	15	49	51
	Saldo	+ 3	- 1	- 1	+ 1	- 1	- 2	+ 7
Erbringung von freiberuflichen, wissenschaftlichen und technischen Dienstleistungen	Anmeldungen	13	11	11	35	41	158	153
	Abmeldungen	12	10	17	39	33	141	151
	Saldo	+ 1	+ 1	- 6	- 4	+ 8	+ 17	+ 2
Erbringung von sonstigen wirtschaftlichen Dienstleistungen	Anmeldungen	14	7	8	29	31	118	158
	Abmeldungen	13	12	18	43	30	127	129
	Saldo	+ 1	- 5	- 10	- 14	+ 1	- 9	+ 29
Sonstige Wirtschaftsbereiche <sup>1)</sup>	Anmeldungen	8	13	12	33	27	114	112
	Abmeldungen	10	12	14	36	23	113	105
	Saldo	- 2	+ 1	- 2	- 3	+ 4	+ 1	+ 7

<sup>1)</sup> Bergbau und Gewinnung von Steinen und Erden, Grundstücks- und Wohnungswesen, Öffentliche Verwaltung, Verteidigung, Sozialversicherung, Erziehung und Unterricht, Gesundheits- und Sozialwesen, Kunst, Unterhaltung und Erholung, Erbringung von sonstigen Dienstleistungen

### Gewerbean- und -abmeldungen 2008 bis 2014

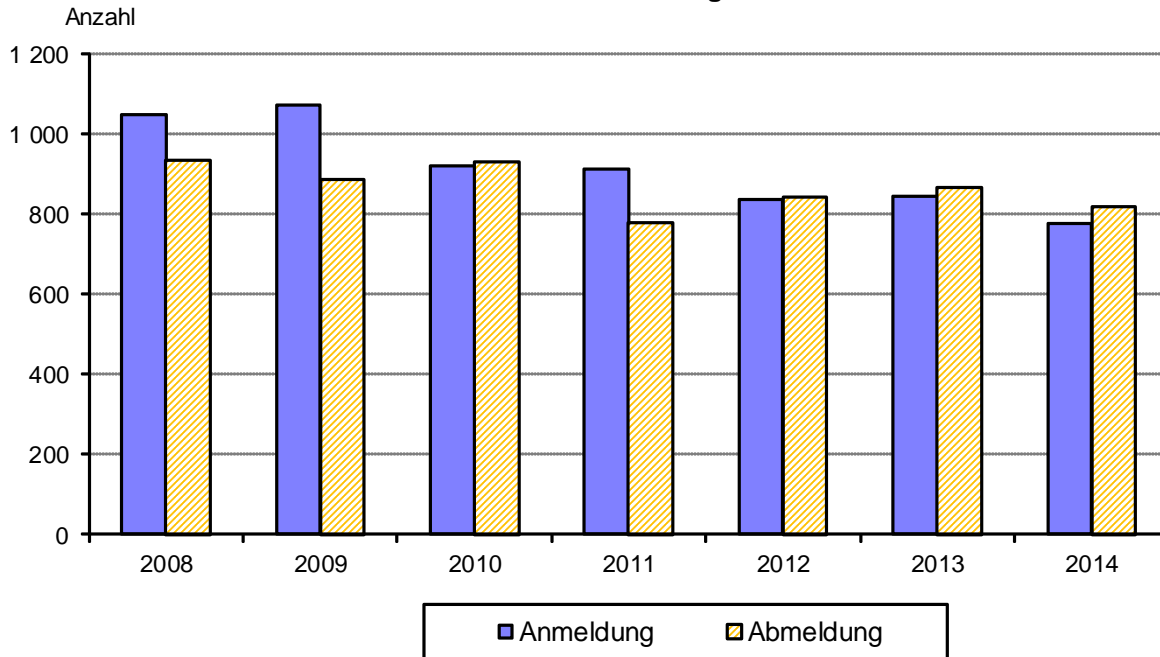

### 3.3. Verarbeitendes Gewerbe

(Quelle: Thüringer Landesamt für Statistik)

Hinweis: Rundungsdifferenzen wurden nicht ausgeglichen

#### 3.3.1. Ergebnisse der abrechnenden Betriebe mit 50 und mehr Beschäftigten

	Mengen- einheit	2014				2013 r	2014	2013
		Oktober	November	Dezember	IV. Quartal	Jahr		
Betriebe	Anzahl	40	40	40	40	43	41	43
Beschäftigte insgesamt	Personen	7 278	7 299	7 311	7 296	7 373	7 286	7 298
Geleistete Arbeitsstunden	1 000 Std.	1 002	990	846	2 838	2 822	11 758	11 576
Entgelte	1 000 €	27 812	33 335	35 094	96 241	94 398	346 122	333 898
Umsatz insgesamt	1 000 €	109 439	118 129	138 427	365 995	382 290	1 409 992	1 428 761
darunter: Auslandsumsatz	1 000 €	64 791	66 045	81 122	211 958	202 739	843 897	819 928
Exportquote	%	59,2	55,9	58,6	57,9	53,0	59,9	57,4

#### 3.3.2. Umsatz je Arbeitstag, Arbeitsstunde und Beschäftigten

(Betriebe mit 50 und mehr Beschäftigten)

Jahr	Zeitraum	Umsatz je ...					
		Arbeitstag		Arbeitsstunde		Beschäftigten	
		Jena	Thüringen	Jena	Thüringen	Jena	Thüringen
		1 000 €		€			
2014	Oktober	5 211	119 628	109	130	15 037	17 911
	November	5 906	121 048	119	127	16 184	17 236
	Dezember	6 592	103 837	164	133	18 934	15 559
2013 r	Oktober	6 091	119 280	129	132	17 381	18 049
	November	5 844	116 152	121	126	16 535	17 589
	Dezember	6 582	103 322	161	130	17 945	14 951

### 3.4. Bauwirtschaft

Hinweis: Rundungsdifferenzen wurden nicht ausgeglichen

#### 3.4.1. Gemeldete Baugenehmigungen <sup>1)</sup> (Quelle: Thüringer Landesamt für Statistik)

	Mengen- einheit	2014 p				2013	2014 p	2013
		Oktober	November	Dezember	IV. Quartal	Jahr		
<b>insgesamt einschließlich Baumaßnahmen an bestehenden Gebäuden</b>								
- Gebäude/Baumaßnahmen	Anzahl	59	30	12	101	76	316	285
- Wohnungen insgesamt	Anzahl	97	25	40	162	90	568	422
- Wohnfläche	100 m <sup>2</sup>	93	31	29	153	97	559	413
- veranschlagte Kosten der Bauwerke	1 000 €	28 570	7 724	3 942	40 236	46 347	157 520	288 962
<b>Errichtung neuer Wohngebäude</b>								
- Gebäude	Anzahl	17	5	7	29	21	137	111
- Wohnungen insgesamt	Anzahl	75	18	20	113	76	473	367
- Wohnfläche	100 m <sup>2</sup>	75	17	17	109	82	471	347
- veranschlagte Kosten der Bauwerke	1 000 €	.	.	.	14 445	11 809	60 383	47 009
<b>Errichtung neuer Nichtwohngebäude</b>								
- Gebäude	Anzahl	5	--	--	5	13	22	29
- Wohnungen	Anzahl	--	--	--	--	--	19	--
- Nutzfläche	100 m <sup>2</sup>	293	--	--	293	140	618	720
- veranschlagte Kosten der Bauwerke	1 000 €	.	--	--	.	31 146	64 929	218 426

<sup>1)</sup> von der Bauaufsichtsbehörde gemeldete Baugenehmigungen

#### 3.4.2. Gemeldete Baufertigstellungen (Quelle: eigene Ermittlungen)

	Mengen- einheit	2014				2013	2014	2013
		Oktober <sup>1)</sup>	November	Dezember	IV. Quartal	Jahr		
<b>insgesamt einschließlich Baumaßnahmen an bestehenden Gebäuden <sup>2)</sup></b>								
- Gebäude/Baumaßnahmen	Anzahl	114	23	42	179	192	283	282
- Wohnungen insgesamt <sup>3)</sup>	Anzahl	452	53	72	577	587	685	669
- veranschlagte Kosten der Bauwerke	1 000 €	52 851	17 032	42 710	112 593	68 359	170 995	92 574
<b>Errichtung neuer Wohngebäude</b>								
- Gebäude	Anzahl	42	5	16	63	84	112	121
- Wohnungen insgesamt	Anzahl	174	6	65	245	250	348	314
- Wohnfläche	100 m <sup>2</sup>	151	9	56	217	225	324	310
- veranschlagte Kosten der Bauwerke	1 000 €	20 877	1 155	8 135	30 167	26 735	45 813	38 356
<b>Errichtung neuer Nichtwohngebäude</b>								
- Gebäude	Anzahl	14	4	8	26	19	35	25
- Wohnungen	Anzahl	8	12	--	20	33	20	33
- Nutzfläche	100 m <sup>2</sup>	61	285	133	479	236	634	246
- veranschlagte Kosten der Bauwerke	1 000 €	12 179	11 815	27 346	51 340	27 164	81 457	28 918

<sup>1)</sup> einschließlich Nachmeldungen

<sup>2)</sup> einschließlich Bereinigung

<sup>3)</sup> ohne Heime

Bei Fertigstellung von Baumaßnahmen an bestehenden Gebäuden wird der Wohnungssaldo zwischen Zu- und Abgang ausgewiesen.

**3.4.3. Neubautätigkeit an Wohngebäuden im Jahr 2014**  
(Quelle: eigene Ermittlungen)

Schl.Nr. Statisti- scher Bezirk	Stadtbezirk / Statistischer Bezirk	Neubau Wohngebäude 2014												
		Wohngebäude					Wohnungen in Wohngebäuden							
		ins- ge- samt	davon mit ... Wohnungen				ins- ge- samt	davon mit ... Räumen					Räume insge- samt	Wohn- fläche in m <sup>2</sup>
1 - 2	3 - 9		10-19	20+	1 - 2	3		4	5	6 u.m.				
--	<b>Jena insgesamt</b>	112	77	30	4	1	348	51	82	99	75	41	1 361	32 389
	<u>darunter:</u>													
21	Burgau Ort	3	--	--	3	--	39	4	22	13	--	--	126	3 284
30	Göschwitz	3	3	--	--	--	3	--	--	--	3	--	15	473
41	Jena - Zentrum	4	--	2	1	1	63	34	15	10	3	1	155	3 921
42	Jena - West	5	4	1	--	--	8	--	--	2	5	1	39	1 064
43	Jena - Nord	3	--	3	--	--	19	.	.	.	7	6	91	1 817
44	Jena - Süd	20	4	16	--	--	99	--	31	45	22	1	391	7 641
63	Lobeda - Ost <sup>2)</sup>	5	3	2	--	--	16	6	1	6	1	2	58	1 561
90	Winzerla	1	--	1	--	--	3	--	2	1	--	--	10	247
112	Ziegenhainer Tal	.	.	.	--	--	7	--	4	3	--	--	24	662
120	Zwätzen	16	15	1	--	--	28	--	--	6	14	8	146	3 548
132	Drackendorf	4	4	--	--	--	5	--	1	2	1	1	22	568
133	Ilmnitz	4	4	--	--	--	4	--	--	--	3	1	22	596
151	Münchenroda	4	4	--	--	--	4	--	--	--	3	1	21	589
170	Isserstedt	3	3	--	--	--	3	--	--	--	1	2	17	406
181	Cospeda	5	5	--	--	--	5	--	--	1	2	2	26	806

Stadtbezirke, in denen Gebäude mit 1 bis 2 Wohneinheiten neu gebaut wurden, sind aus Datenschutzgründen in der Tabellendarstellung nicht enthalten, in der Summe aber schon.

**Neubautätigkeit (Wohngebäude) von 2000 bis 2014**

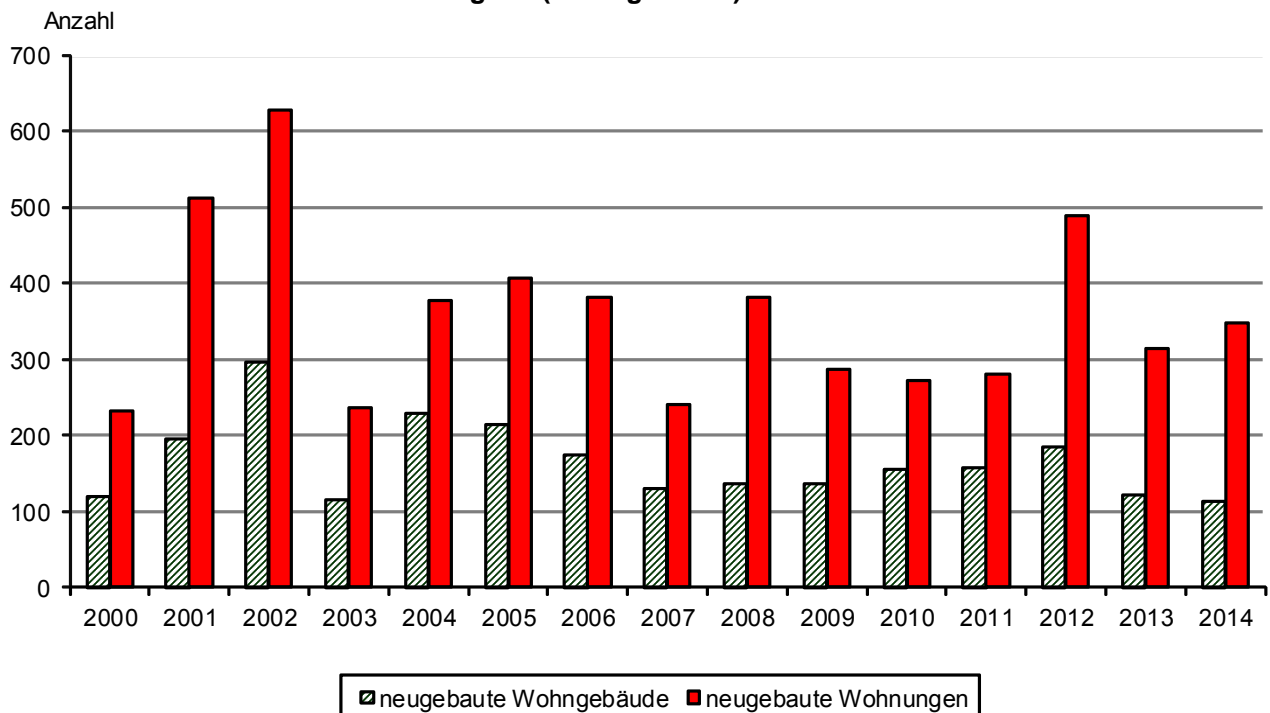

### 3.4.4. Baumaßnahmen an Gebäuden mit Wohnungen im Jahr 2014

(Quelle: eigene Ermittlungen)

Schl.Nr. Statist. Bezirk	Stadtbezirk / Statistischer Bezirk	Abgang durch Abbruch				Baumaßnahmen an bestehenden Gebäuden <sup>1)</sup>						
		Ge- bäude	Woh- nun- gen	Räu- me	Wohn- fläche in m <sup>2</sup>	Ge- bäude	Zugang			Abgang		
							Woh- nun- gen	Räu- me	Wohn- fläche in m <sup>2</sup>	Woh- nun- gen	Räu- me	Wohn- fläche in m <sup>2</sup>
--	<b>Jena insgesamt</b>	2	2	7	100	104	707	2 090	44 839	403	1 710	29 677
	<u>darunter:</u>											
12	Beutenberg/Winzer. Str.	--	--	--	--	4	7	30	634	5	25	508
22	Ringwiese Flur Burgau	--	--	--	--	6	7	36	732	6	27	475
41	Jena - Zentrum	--	--	--	--	7	37	142	3 126	28	127	2 300
42	Jena - West	--	--	--	--	11	59	243	5 460	42	180	3 775
43	Jena - Nord	--	--	--	--	7	11	63	1 333	13	51	970
44	Jena - Süd	.	.	.	.	7	23	85	2 112	21	94	1 807
61	Lobeda - Altstadt	--	--	--	--	4	10	33	685	8	31	575
62	Lobeda - West	--	--	--	--	4	253	420	8 797	6	19	302
63	Lobeda - Ost <sup>2)</sup>	--	--	--	--	1	31	37	2 000	--	--	--
71	Löbstedt Ort	--	--	--	--	2	3	13	338	3	14	261
82	Wj. - Ort	--	--	--	--	8	33	132	2 823	29	121	2 211
83	Wj. - Schlegelsberg	--	--	--	--	6	7	39	817	7	34	648
90	Winzerla	--	--	--	--	10	102	377	6 700	109	550	6 880
111	Ziegenhain Ort	--	--	--	--	2	3	11	224	4	17	374
112	Ziegenhainer Tal	--	--	--	--	3	4	21	565	3	17	350
120	Zwätzen	--	--	--	--	6	12	47	1 012	10	35	681
131	Drackend./Lobeda-Ost <sup>3)</sup>	--	--	--	--	3	83	244	4 669	83	245	4 950
141	Maua	--	--	--	--	2	5	22	449	5	15	239
191	Kunitz	--	--	--	--	--	--	--	--	3	10	159
202	Wogau	--	--	--	--	3	5	26	538	6	26	513

<sup>1)</sup> ohne Heime

<sup>2)</sup> ohne Anteil auf Drackendorfer Flur

<sup>3)</sup> Anteil Lobeda - Ost auf Drackendorfer Flur

Stadtbezirke, in denen an einem Gebäude mit einer oder zwei Wohneinheiten Baumaßnahmen durchgeführt wurden, sind aus Datenschutzgründen in der Tabellendarstellung nicht enthalten, in der Summe aber schon.

### 3.4.5. Bauhauptgewerbe

Ergebnisse der abrechnenden Betriebe mit 20 und mehr Beschäftigten

(Quelle: Thüringer Landesamt für Statistik)

#### 3.4.5.1. Übersichtstabelle

	Mengen- einheit	2014				2013	2014	2013
		Oktober	November	Dezember	IV. Quartal	Jahr		
Betriebe	Anzahl	5	5	5	5	7	6	
Beschäftigte insgesamt	Personen	722	719	714	718	737	707	
Geleistete Arbeitsstunden	1 000 Std.	87	81	53	221	214	778	
Entgelte	1 000 €	2 306	2 710	1 764	6 780	6 961	24 611	
Umsatz insgesamt	1 000 €	21 766	15 727	16 841	54 334	40 724	103 803	
darunter: baugewerblicher Umsatz	1 000 €	21 213	15 278	16 406	52 897	38 845	98 481	



### 3.4.5.2. Baugewerblicher Umsatz im Bauhauptgewerbe nach Bauarten

	2014	2013	2014	2013
	IV. Quartal		Jahr	
	1 000 €			
Baugewerblicher Umsatz insgesamt	52 898	38 844	131 556	98 481
davon im:				
<b>Hochbau</b>	18 447	12 269	64 518	35 385
davon im:				
Wohnungsbau	5 840	4 867	17 480	16 900
Gewerblichen Bau <sup>1)</sup>	11 869	6 115	43 431	15 153
Öffentlichen Bau und Straßenbau	738	1 287	3 607	3 332
<b>Tiefbau</b>	34 451	26 575	67 038	63 096
davon im:				
Gewerblichen Bau <sup>1)</sup>	11 660	11 272	29 267	27 380
Öffentlichen Bau und Straßenbau	22 791	15 303	37 771	35 716
darunter im: Straßenbau	15 048	10 338	24 037	24 117

<sup>1)</sup> einschließlich landwirtschaftlicher Bau sowie Bauten für Unternehmen von Bahn und Post

	2014				2013	2014	2013
	Oktober	November	Dezember	IV. Quartal	Jahr		
	1 000 €						
Baugewerblicher Umsatz insgesamt	21 213	15 278	16 406	52 897	38 845	131 556	98 481
davon im:							
<b>Hochbau</b>	6 813	8 398	3 236	18 447	12 269	64 518	35 385
<b>Tiefbau</b>	14 400	6 880	13 170	34 450	26 575	67 038	63 096
davon im:							
Wohnungsbau	2 387	2 320	1 133	5 840	4 867	17 480	16 900
Gewerblichen Bau	7 617	10 043	5 868	23 528	17 388	72 697	42 533
Öffentlichen Bau und Straßenbau	11 209	2 915	9 405	23 529	16 591	41 378	39 048
darunter: Straßenbau	8 575	1 739	4 734	15 048	10 338	24 037	24 117

### 3.4.6. Ausbaugewerbe

(Quelle: Thüringer Landesamt für Statistik)

Ergebnisse der abrechnenden Betriebe mit 20 und mehr Beschäftigten

	Mengen- einheit	2014	2013	2014	2013
		IV. Quartal		Jahr <sup>1)</sup>	
Betriebe	Anzahl	10	7	10	7
Beschäftigte insgesamt	Personen	443	370	445	355
Geleistete Arbeitsstunden	1 000 Std.	148	110	585	452
Entgelte	1 000 €	3 220	2 846	12 494	10 663
Umsatz insgesamt	1 000 €	18 604	16 168	50 194	44 390
darunter: ausbaugewerblicher Umsatz	1 000 €	18 591	16 168	50 149	43 415

<sup>1)</sup> Anzahl der Betriebe und Beschäftigten: Vierteljahresdurchschnitt

### 3.5. Insolvenzverfahren

(Quelle: Thüringer Landesamt für Statistik)

Zeitraum 1)	Nach der Gesamtvollstreckungsordnung beantragte Verfahren							
	insgesamt		davon:				Voraussichtliche Forderungen	
			eröffnete		mangels Masse abgewiesene			
	Land Thüringen	darunter: Jena	Land Thüringen	darunter: Jena	Land Thüringen	darunter: Jena	Land Thüringen	darunter: Jena
Anzahl						1 000 €		
1994	935	32	269	11	666	21	402 941	.
1995	1 262	50	364	15	898	35	849 413	.
1996	1 626	59	408	18	1 218	41	898 773	.
1997	1 781	73	440	14	1 341	59	1 082 426	.
1998	1 584	73	471	17	1 113	56	988 259	.
2000	1 724	71	809	33	908	38	1 068 228	31 529
2001	1 740	47	894	24	830	23	1 167 479	27 931
2002	2 662	58	1 966	35	678	23	2 052 144	11 361
2003	2 970	90	2 231	68	716	22	1 063 902	17 714
2004	3 180	105	2 410	68	752	37	1 022 052	44 090
2005	3 869	126	3 275	106	581	20	953 867	23 622
2006	4 767	152	4 318	134	441	18	768 113	17 670
2007	4 580	179	4 311	162	253	17	583 048	29 559
2008	4 012	145	3 703	131	292	14	738 012	12 446
2009	4 274	167	3 968	150	271	17	986 211	23 548
2010	4 200	180	3 861	153	309	27	692 226	33 899
2011	3 779	126	3 505	100	261	26	512 680	25 487
2012	3 739	92	3 485	71	230	21	536 386	23 629
2013	3 142	114	2 904	86	216	28	467 073	29 386
2014	3 028	96	2 772	73	237	23	540 266	9 741

1) für 1999 liegen wegen Umstellung der Erhebung keine Angaben vor

Insolvenzen 1994 - 2014

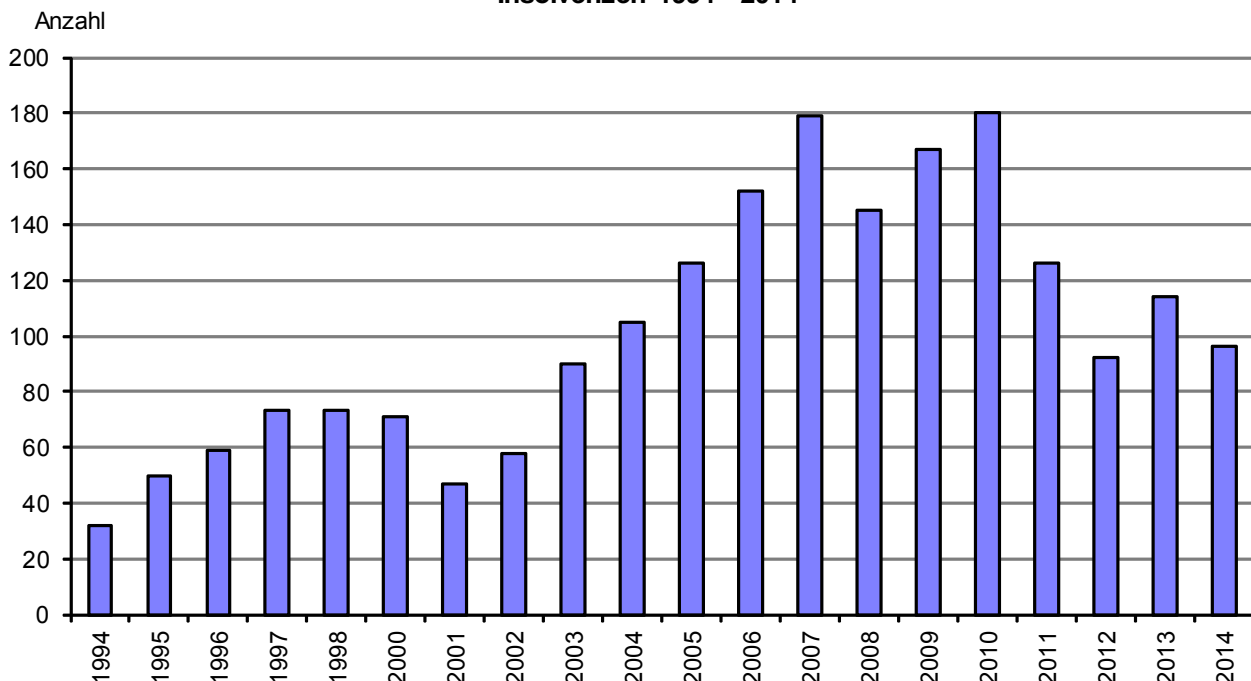

## 4. Preise

(Quelle: Thüringer Landesamt für Statistik, eigene Ermittlungen)

### 4.1. Verbraucherpreisindex in Thüringen

(Quelle: Thüringer Landesamt für Statistik, Basis: 2010 = 100)

#### 4.1.1. Verbraucherpreisindex in Thüringen nach Hauptgruppen

##### 4.1.1.1. Verbraucherpreisindex nach Monaten

Verbraucherpreisindex	2014			2013		
	Oktober	November	Dezember	Oktober	November	Dezember
<b>Gesamtindex</b>	106,3	106,2	106,3	105,6	105,8	106,2
davon nach Hauptgruppen:						
Nahrungsmittel und alkoholfreie Getränke	111,7	111,8	112,0	111,6	112,0	113,1
Alkoholische Getränke, Tabakwaren	111,5	111,9	112,5	109,5	109,6	109,2
Bekleidung und Schuhe	106,9	106,8	106,3	108,8	107,6	105,5
Wohnung, Wasser, Strom, Gas u.a. Brennstoffe	106,0	105,9	105,3	105,7	105,6	105,6
Möbel, Leuchten, Geräte u. a. Haushaltszubehör	102,3	102,3	102,6	102,2	102,1	102,0
Gesundheitspflege	101,7	101,9	102,0	99,4	99,4	99,4
Verkehr	107,5	106,0	104,8	106,8	106,3	107,0
Nachrichtenübermittlung	91,9	91,8	91,7	92,9	92,7	92,6
Freizeit, Unterhaltung und Kultur	104,3	105,2	108,2	102,6	104,9	107,6
Bildungswesen	113,5	113,6	113,9	109,9	109,9	109,9
Beherbergungs- und Gaststättendienstleistungen	108,9	108,8	109,2	106,7	106,8	107,3
Andere Waren und Dienstleistungen	106,4	106,4	107,0	105,1	105,6	105,4

Verbraucherpreisindex - Gesamtindex 2013 und 2014

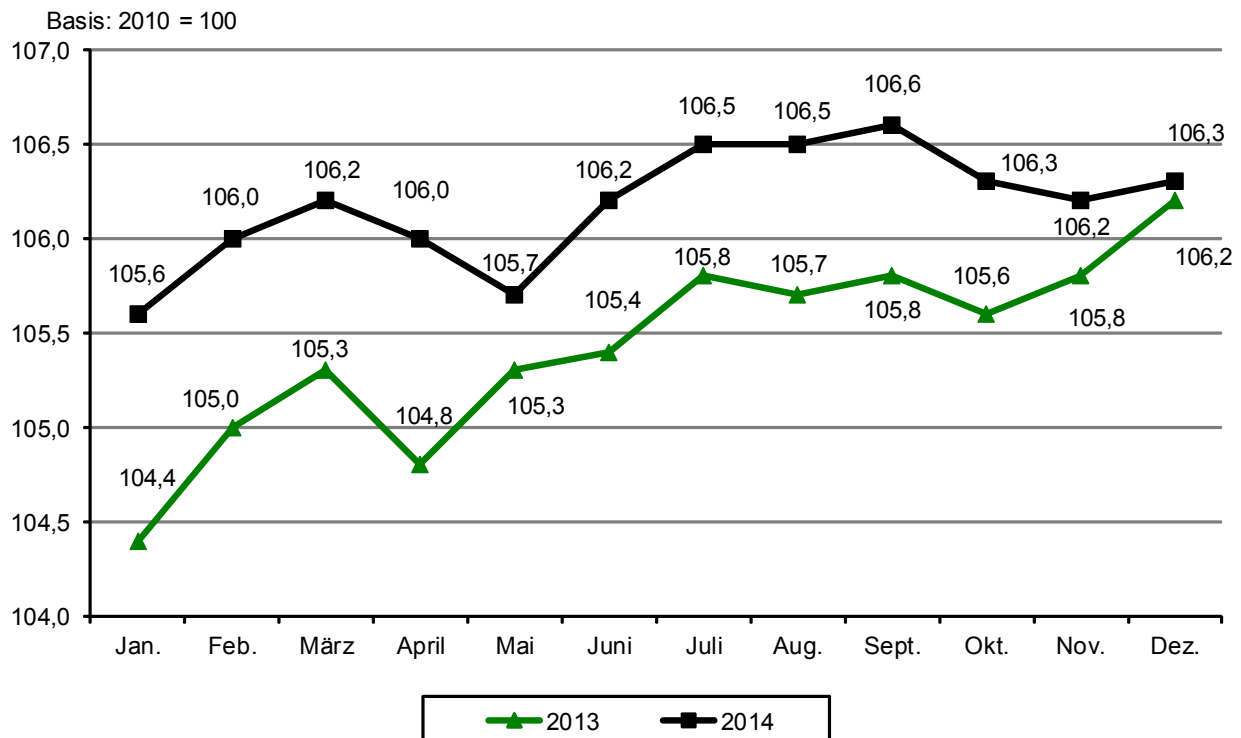



#### 4.1.2.2. Detaillierte Verbraucherindizes in Thüringen im Jahresdurchschnitt

	Wägungsanteil in Promille	Jahresdurchschnitt				
		2010	2011	2012	2013	2014
<b>Index Strom, Gas u.a. Brennstoffe</b>	68,19	100,0	107,2	113,0	117,0	115,7
davon:						
Strom	26,21	100,0	105,2	106,7	118,1	120,5
Gas	14,46	100,0	98,8	103,5	104,1	102,5
Heizöl	11,11	100,0	123,8	135,4	127,1	117,4
feste Brennstoffe	1,05	100,0	102,4	112,9	116,7	125,3
Zentralheizung, Fernwärme	15,36	100,0	106,8	116,5	119,8	118,1
<b>Kraftfahrer - Preisindex</b>	116,34	100,0	104,3	106,9	106,3	105,9
davon:						
Kraftwagen	30,65	100,0	100,8	100,9	100,7	101,2
Krafträder	1,18	100,0	100,6	101,0	101,4	102,5
Kraftstoffe	38,37	100,0	111,4	117,4	113,0	109,1
Ersatzteile, Zubehör	6,95	100,0	103,6	108,3	109,5	108,5
Reparaturen, Inspektion	21,29	100,0	100,9	104,4	107,4	111,4
Miete für Garage und Stellplatz	3,02	100,0	100,6	100,9	101,2	101,3
Fahrschule	2,86	100,0	101,5	102,7	105,2	108,6
Kfz-Versicherung	6,31	100,0	100,0	94,0	96,9	96,9
Kfz-Steuer	5,71	100,0	98,5	98,1	98,0	98,1

## 4.2. Jahresteuerrate in Thüringen nach Hauptgruppen

(Quelle: Thüringer Landesamt für Statistik, Basis: 2010 = 100)

### 4.2.1. Jahresteuerrate in Thüringen im Monat

Jahresteuerrate	Wägungsanteil in Promille	2014			2013		
		Okt.	Nov.	Dez.	Okt.	Nov.	Dez.
<b>Gesamtindex</b>	1 000,00	0,7	0,4	0,1	1,0	1,1	1,0
davon nach Hauptgruppen :							
Nahrungsmittel und alkoholfreie Getränke	102,71	0,1	- 0,2	- 1,0	3,8	3,1	2,7
Alkoholische Getränke, Tabakwaren	37,59	1,8	2,1	3,0	1,6	1,6	1,4
Bekleidung und Schuhe	44,93	- 1,7	- 0,7	0,8	0,2	- 0,5	- 0,4
Wohnung, Wasser, Strom, Gas u.a. Brennstoffe	317,29	0,3	0,3	- 0,3	1,0	0,9	1,1
Möbel, Leuchten, Geräte u. a. Haushaltszubehör	49,78	0,1	0,2	0,6	0,6	0,6	0,3
Gesundheitspflege	44,44	2,3	2,5	2,6	- 4,0	- 4,1	- 4,1
Verkehr	134,73	0,7	- 0,3	- 2,1	- 1,5	- 0,4	0,1
Nachrichtenübermittlung	30,10	- 1,1	- 1,0	- 1,0	- 1,4	- 1,4	- 1,3
Freizeit, Unterhaltung und Kultur	114,92	1,7	0,3	0,6	2,4	3,5	2,8
Bildungswesen	8,80	3,3	3,4	3,6	2,5	2,5	2,5
Beherbergungs- und Gaststätdienstleistungen	44,67	2,1	1,9	1,8	2,5	2,2	2,1
Andere Waren und Dienstleistungen	70,04	1,2	0,8	1,5	1,6	2,0	1,7

#### 4.2.2. Jahresteuersatzrate in Thüringen im Jahresdurchschnitt

Jahresteuersatzrate	Wägungsanteil in Promille	Jahresdurchschnitt				
		2010	2011	2012	2013	2014
<b>Gesamtindex</b>	1 000,00	0,9	2,0	2,1	1,2	0,8
davon nach Hauptgruppen :						
Nahrungsmittel und alkoholfreie Getränke	102,71	1,0	3,5	3,8	4,4	0,6
Alkoholische Getränke, Tabakwaren	37,59	0,6	3,5	3,2	1,5	2,3
Bekleidung und Schuhe	44,93	2,2	1,8	2,8	0,8	- 0,8
Wohnung, Wasser, Strom, Gas u.a. Brennstoffe	317,29	0,5	2,2	2,0	1,3	0,3
Möbel, Leuchten, Geräte u. a. Haushaltszubehör	49,78	- 0,6	0,6	0,9	0,6	0,0
Gesundheitspflege	44,44	0,5	0,4	2,5	- 3,8	2,1
Verkehr	134,73	3,8	4,2	2,9	- 0,2	0,1
Nachrichtenübermittlung	30,10	- 2,2	- 3,6	- 1,7	- 1,5	- 1,3
Freizeit, Unterhaltung und Kultur	114,92	- 0,1	0,3	0,4	2,6	1,7
Bildungswesen	8,80	0,9	3,1	2,9	3,0	2,2
Beherbergungs- und Gaststättendienstleistungen	44,67	0,7	1,6	2,5	2,4	1,8
Andere Waren und Dienstleistungen	70,04	1,2	1,9	1,1	1,2	1,8

#### 4.3. Einzelhandelspreise in Jena (Durchschnittspreise)

(Quelle: eigene Ermittlungen)

Ware	Mengen- einheit	2014			2013		
		Oktober	November	Dezember	Oktober	November	Dezember
		Euro					
Rindfleisch zum Schmoren bzw. Braten	1 kg	12,00	12,59	12,38	12,01	12,64	11,76
<u>Schweinekotelett</u> oder -schnittel	1 kg	6,38	6,49	6,30	6,82	6,82	6,27
<u>Schinken-</u> oder Bauchspeck	1 kg	13,89	13,89	13,31	13,89	13,60	13,89
<u>Leber-</u> oder Blutwurst (ohne Konserven)	1 kg	9,08	9,19	9,09	8,81	8,81	8,81
Brathähnchen, tiefgefroren	1 kg	2,77	2,78	2,78	2,74	2,75	2,75
Butter	250 g	1,22	1,20	1,20	1,41	1,47	1,37
Mehl	1 kg	0,44	0,43	0,42	0,56	0,47	0,47
Zucker	1 kg	0,86	0,74	0,74	0,88	0,88	0,88
Nudeln	500g	1,17	1,17	1,13	1,17	1,17	1,17
Apfelsaft	1 l	0,95	0,93	0,81	0,91	0,91	0,91
<u>Sekt</u> , Prosecco, Champagner	1 Flasche	4,56	4,56	4,56	4,56	4,56	4,56
Speisekartoffeln	2,5 kg	1,50	1,49	1,49	2,20	2,49	2,43
Äpfel	1 kg	1,99	1,96	1,89	2,56	2,56	2,56
Bananen	1 kg	1,42	1,40	1,40	1,34	1,40	1,41
Dieselmotortreibstoff, Cetanzahl < 60	10 l	13,38	13,08	12,45	14,32	14,00	14,20
Superbenzin	10 l	15,43	14,76	14,23	15,68	15,43	15,66
Superbenzin-Plus und höherwertig	10 l	16,34	15,77	15,22	16,59	16,29	16,52
Superbenzin - E10	10 l	15,03	14,36	13,83	15,28	15,03	15,26

Seit Januar 2005 gilt der aktuelle Erhebungskatalog für die Verbraucherpreise.

Die unterstrichenen Erzeugnisse wurden in Jena ausgewählt.

## 5. Wohnen und Bauen

### 5.1. Wohngeldberechnungen und -bewilligungen

(Quelle: Fachdienst Soziales, Team Wohnen / Wohngeld)

	Mengen- einheit	2014				2013	2014	2013
		Oktober	November	Dezember	IV. Quartal	Jahr		
durchgeführte Berechnungen	Anzahl	274	257	420	951	1 018	3 622	3 956
darunter:								
Bewilligungen	Anzahl	219	201	317	737	812	2 798	3 155
davon: Mietzuschuss	Anzahl	213	198	317	728	805	2 770	3 118
Lastenzuschuss	Anzahl	6	3	--	9	7	28	37
Anteil der Bewilligungen an den durchgeführten Berechnungen	%	79,9	78,2	75,5	77,5	79,8	77,3	79,8

### 5.2. Wohnberechtigungsbescheinigungen

(Quelle: Fachdienst Soziales, Team Wohnen / Wohnberechtigungsbescheinigungen)

	2014				2013	2014	2013
	Oktober	November	Dezember	IV. Quartal	Jahr		
	Anzahl						
Angenommene Anträge im Berichtszeitraum	27	16	6	49	40	284	339
Erteilte Wohnberechtigungsbescheinigungen	27	16	6	49	40	283	339
davon: Einraumwohnungen	16	10	5	31	20	136	169
Zweiraumwohnungen	5	2	1	8	11	74	87
Dreiraumwohnungen	4	3	--	7	6	53	59
Wohnungen mit 4 und mehr Wohnräumen	2	1	--	3	3	20	24
Ablehnungsbescheide	--	--	--	--	--	1	--

### 5.3. Vermittelte Wohnungen mit Belegungsbindung

(Quelle: Fachdienst Soziales, Team Wohnen / Wohnberechtigungsbescheinigungen)

	2014 p				2013	2014 p	2013
	Oktober	November	Dezember	IV. Quartal	Jahr		
	Anzahl						
Vermittelte Wohnungen insgesamt	27	8	9	44	44r	144	182
davon:							
Einraumwohnungen	10	3	4	17	9	41	41
Zweiraumwohnungen	7	5	2	14	17r	45	60
Dreiraumwohnungen	9	--	2	11	14r	49	63
Wohnungen mit 4 und mehr Wohnräumen	1	--	1	2	4r	9	18

Angaben sind vorläufig, da u.a. Wohnberechtigungsbescheinigungen 1 Jahr gelten und die Wohnung nicht sofort bezogen wird

## 5.4. Gebäude- und Wohnungsbestand

### 5.4.1. Wohngebäude nach Größenklassen

(Quelle: eigene Ermittlungen)

Jahr	Wohngebäude 1) 3)	davon mit:			davon mit:			
		1 Wohneinheit	2 Wohneinheiten	3 und mehr Wohneinheiten	3 bis 5	6 bis 10	11 bis 20	über 20
					Wohneinheiten			
Anzahl								
1990	10 636	4 885	1 268	4 483	.	.	.	.
1991	10 691	4 919	1 272	4 500	.	.	.	.
1992	10 752	4 956	1 282	4 514	.	.	.	.
1993	10 862	5 037	1 301	4 524	.	.	.	.
1994	11 117	5 221	1 352	4 544	2 109	1 773	434	228
1995	11 456	5 440	1 388	4 628	2 120	1 823	451	234
1996	11 553	5 497	1 412	4 644	2 127	1 828	454	235
1997	11 816	5 645	1 445	4 726	2 139	1 858	479	250
1998	12 004	5 738	1 497	4 769	2 137	1 884	487	261
1999	12 191	5 868	1 529	4 794	2 137	1 915	490	252
2000	12 305	5 951	1 544	4 810	2 141	1 922	493	254
2001 <sup>2)</sup>	12 497	6 091	1 568	4 838	2 149	1 934	499	256
2002	12 787	6 358	1 590	4 839	2 129	1 951	505	254
2003	12 905	6 451	1 604	4 850	2 125	1 960	509	256
2004	13 125	6 637	1 628	4 860	2 103	1 993	516	248
2005	13 330	6 803	1 649	4 878	2 111	1 999	520	248
2006	13 514	6 938	1 665	4 911	2 114	2 022	524	251
2007	13 655	7 047	1 668	4 939	2 129	2 032	524	254
2008	13 790	7 148	1 678	4 964	2 129	2 053	526	256
2009	13 947	7 272	1 694	4 981	2 135	2 062	527	257
2010	14 172	7 432	1 727	5 013	2 149	2 078	530	256
2011	14 339	7 556	1 737	5 046	2 168	2 086	536	256
2012	14 522	7 694	1 742	5 086	2 192	2 094	540	260
2013	14 655	7 778	1 763	5 114	2 201	2 106	541	266
2014	14 769	7 837	1 781	5 151	2 204	2 134	544	269

<sup>1)</sup> für die Jahre 1990 bis 2000 galt einschließlich Wohngebäude mit nur sonstigen Wohneinheiten

<sup>2)</sup> einschließlich Bereinigung

<sup>3)</sup> ohne Wohnheime

### 5.4.2. Neugebaute Wohnungen im Zeitraum von 2004 bis 2014

(Quelle: eigene Ermittlungen)

	2004	2005	2006	2007	2008	2009	2010	2011	2012	2013	2014
Anzahl											
<b>Neugebaute Wohngebäude</b>	229	214	174	129	137	137	154	158	184	121	112
davon: Gebäude mit 1 Wohneinheit	191	171	129	106	102	111	122	129 <sup>1)</sup>	141	84	64
Gebäude mit 2 Wohneinheiten	20	17	15	6	10	14	12	8	12	20	13
Gebäude mit 3 und mehr Wohneinheiten	18	26	30	17	25	12	20	21	31	17	35
Neugebaute Wohnungen in Wohngebäuden insges.	378	407	381	240	381	287	272	281	489	314	348
<b>Neugebaute Nichtwohngebäude</b>	27	21	20	15	36	25	13	26	30	25	35
darunter: Gebäude mit Wohnungen	1	1	2	--	2	1	1	--	1	3	4
Neugebaute Wohnungen in Nichtwohngebäuden	1	3	19	--	26	1	1	--	46	33	20



**5.4.3. Gebäude, Wohnungen, Wohnräume und Wohnflächen**

(Quelle: eigene Fortschreibung, Basis Gebäude- und Wohnungszählung 1995)

**5.4.3.1. Quartalsangaben**

IV. Quartal 2014	Wohn- ge- bäude	NWG mit Wohn- raum	Wohnungen in Wohn- und Nichtwohngebäuden <sup>1)</sup>										Räume <sup>2)</sup>	Wohn- fläche	
			insge- samt	davon mit ... Räumen <sup>2)</sup>								7 und mehr			
				1	2	3	4	5	6	WE	Räume <sup>2)</sup>				
				Anzahl p											
Bestand am <b>30.9.2014</b>	14 702	-- <sup>4)</sup>	57 143	3 319	5 820	11 524	19 395	10 074	4 421	2 590	19 307	223 314	39 906		
+ Zugang durch Neubau <sup>3)</sup>	63	5	253	21	28	68	68	40	18	10	74	935	223		
+ Zugang durch Bau- maßnahmen an be- stehenden Gebäuden <sup>3)</sup>	66	6	542	160	93	118	96	50	10	15	117	1511	327		
- Totalabgang <sup>3)</sup>	--	--	--	--	--	--	--	--	--	--	--	--	--		
- Abgang durch Bau- maßnahmen an be- stehenden Gebäuden <sup>3)</sup>	63	7	242	3	6	25	96	26	79	7	52	1 130	184		
Sonstige Veränderungen durch Bereinigungen	1	--	- 1	--	--	--	- 3	2	--	--	- 2	- 4	3		
Bestand am <b>31.12.2014</b>	14 769	-- <sup>4)</sup>	57 695	3 497	5 935	11 685	19 460	10 140	4 370	2 608	19 444	224 626	40 275		

**5.4.3.2. Jahresangaben**

Jahr 2014	Wohn- ge- bäude	NWG mit Wohn- raum	Wohnungen in Wohn- und Nichtwohngebäuden <sup>1)</sup>										Räume <sup>2)</sup>	Wohn- fläche	
			insge- samt	davon mit ... Räumen <sup>2)</sup>								7 und mehr			
				1	2	3	4	5	6	WE	Räume <sup>2)</sup>				
				Anzahl p											
Bestand am <b>31.12.2013</b>	14 655	-- <sup>4)</sup>	57 036	3 318	5 818	11 495	19 375	10 031	4 411	2 588	19 298	222 858	39 786		
+ Zugang durch Neubau <sup>3)</sup>	112	5	356	21	30	86	102	76	28	13	95	1 390	330		
+ Zugang durch Bau- maßnahmen an be- stehenden Gebäuden <sup>3)</sup>	97	7	707	161	136	159	147	68	16	20	156	2 090	448		
- Totalabgang <sup>3)</sup>	2	--	2	--	--	1	1	--	--	--	--	7	1		
- Abgang durch Bau- maßnahmen an be- stehenden Gebäuden <sup>3)</sup>	93	10	403	3	51	50	162	40	84	13	103	1 710	297		
Sonstige Veränderungen durch Bereinigungen	--	2	1	--	2	- 4	- 1	5	- 1	--	- 2	5	9		
Bestand am <b>31.12.2014</b>	14 769	-- <sup>4)</sup>	57 695	3 497	5 935	11 685	19 460	10 140	4 370	2 608	19 444	224 626	40 275		

<sup>1)</sup> ohne Wohnheime<sup>2)</sup> einschließlich Küchen<sup>3)</sup> einschließlich Nachmeldungen<sup>4)</sup> Nach Umstellung des Erfassungsprogramms sind die Veränderungen bei Nichtwohngebäuden (NWG) mit Wohnraum darstellbar, Bestände liegen nicht vor.

## 5.4.4. Bestand an Wohngebäuden nach der Anzahl der Wohnungen am 31.12.2014

(Quelle: eigene Ermittlungen)

Schl.Nr. Statisti- scher Bezirk	Stadtbezirk / Statistischer Bezirk	Wohnge- bäude <sup>1)</sup> insgesamt p	davon mit:						
			1	2	3 und mehr	davon mit:			
						3 - 5	6 - 10	11 - 20	> 20
Wohnungen									
--	<b>Jena insgesamt</b>	14 769	7 837	1 781	5 151	2 204	2 134	544	269
	<u>davon:</u>								
11	Ammerbach Ort	172	138	30	4	4	--	--	--
12	Beutenberg/Winzerlaer Str.	516	394	44	78	28	9	37	4
21	Burgau Ort	106	46	31	29	24	2	3	--
22	Ringwiese Flur Burgau	327	292	24	11	9	2	--	--
30	Göschwitz	155	97	30	28	23	5	--	--
41	Jena - Zentrum	362	26	28	308	153	114	25	16
42	Jena - West	1 174	282	185	707	509	171	23	4
43	Jena - Nord	1 195	406	123	666	273	323	53	17
44	Jena - Süd	1 044	283	107	654	363	258	29	4
51	Lichtenhain Ort	171	97	46	28	21	4	--	3
52	Mühlenstraße	185	75	15	95	68	26	--	1
61	Lobeda - Altstadt	416	276	70	70	43	24	3	--
62	Lobeda - West	267	15	11	241	4	149	--	88
63	Lobeda - Ost <sup>2)</sup>	186	50	16	120	10	24	15	71
71	Löbstedt Ort	142	88	36	18	12	5	--	1
72	Nord II	460	157	15	288	24	225	20	19
81	Wenigenjena - Kernberge	496	214	120	162	140	18	4	--
82	Wenigenjena - Ort	842	329	117	396	227	122	39	8
83	Wj. - Schlegelsberg	1 697	1 338	156	203	109	84	10	--
90	Winzerla	909	355	56	498	30	237	215	16
100	Wöllnitz	206	157	39	10	9	1	--	--
111	Ziegenhain Ort	128	100	23	5	4	1	--	--
112	Ziegenhainer Tal	570	401	62	107	51	55	--	1
120	Zwätzen	581	436	64	81	24	57	--	--
131	Drackendorf/Lobeda-Ost <sup>3)</sup>	267	5	2	260	--	183	67	10
132	Drackendorf	226	175	38	13	5	7	1	--
133	Ilmnitz	167	147	20	--	--	--	--	--
141	Maua	111	82	27	2	2	--	--	--
142	Leutra	43	34	6	3	3	--	--	--
151	Münchenroda	100	74	20	6	5	1	--	--
152	Remderoda	18	14	2	2	1	1	--	--
161	Krippendorf	42	31	11	--	--	--	--	--
162	Vierzehnheiligen	33	26	7	--	--	--	--	--
170	Isserstedt	281	235	34	12	8	4	--	--
181	Cospeda	396	328	48	20	2	12	--	6
182	Lützeroda	60	54	5	1	--	1	--	--
183	Closewitz	51	45	5	1	1	--	--	--
191	Kunitz	265	209	49	7	6	1	--	--
192	Laasan	22	21	1	--	--	--	--	--
201	Jenaprießnitz	132	112	17	3	1	2	--	--
202	Wogau	248	193	41	14	8	6	--	--

<sup>1)</sup> ohne Wohnheime<sup>2)</sup> ohne Anteil auf Drackendorfer Flur<sup>3)</sup> Anteil Lobeda-Ost auf Drackendorfer Flur

**5.4.5. Bestand an Wohnungen in Wohn- und Nichtwohngebäuden nach Anzahl der Räume am 31.12.2014**  
(Quelle: eigene Ermittlungen)

Schl.Nr. Statistischer Bezirk	Stadtbezirk / Statistischer Bezirk	Wohnungen insgesamt p	davon mit:						
			1	2	3	4	5	6	7 u.m.
			Räume						
--	<b>Jena insgesamt</b>	57 695	3 497	5 935	11 685	19 460	10 140	4 370	2 608
	<u>davon:</u>								
11	Ammerbach Ort	214	4	6	36	39	50	55	24
12	Beutenberg/Winzerlaer Str.	1 361	106	190	206	378	220	160	101
21	Burgau Ort	246	2	13	72	82	38	25	14
22	Ringwiese Flur Burgau	392	--	9	35	121	131	59	37
30	Göschwitz	286	3	3	42	94	66	42	36
41	Jena - Zentrum	2 957	549	407	750	669	395	135	52
42	Jena - West	4 404	181	395	842	1 424	934	363	265
43	Jena - Nord	5 692	402	474	1 843	1 885	691	224	173
44	Jena - Süd	4 472	125	237	1 220	1 847	664	245	134
51	Lichtenhain Ort	565	281	6	49	100	55	45	29
52	Mühlenstraße	602	57	25	161	239	76	33	11
61	Lobeda - Altstadt	778	30	31	153	219	148	109	88
62	Lobeda - West	5 492	360	590	735	2 505	1 127	160	15
63	Lobeda - Ost <sup>1)</sup>	3 794	280	918	605	1 251	518	214	8
71	Löbstedt Ort	351	113	7	35	74	54	40	28
72	Nord II	3 217	115	277	1 057	1 117	549	76	26
81	Wenigenjena - Kernberge	1 104	30	63	160	280	317	137	117
82	Wenigenjena - Ort	3 093	188	212	810	1 044	535	182	122
83	Wj. - Schlegelsberg	2 814	22	120	607	842	700	323	200
90	Winzerla	6 461	121	968	1 143	2 662	1 009	391	167
100	Wöllnitz	283	16	12	39	64	70	48	34
111	Ziegenhain Ort	169	2	7	40	32	43	32	13
112	Ziegenhainer Tal	1 111	10	119	248	487	113	85	49
120	Zwätzen	1 152	8	48	165	341	336	142	112
131	Drackendorf/Lobeda-Ost <sup>2)</sup>	3 571	238	706	272	1 046	583	421	305
132	Drackendorf	357	19	17	46	79	72	67	57
133	Ilmnitz	189	--	3	9	44	70	50	13
141	Maua	149	1	--	14	39	41	31	23
142	Leutra	60	--	--	10	10	14	19	7
151	Münchenroda	140	4	8	28	20	27	31	22
152	Remderoda	29	--	--	6	8	7	7	1
161	Krippendorf	53	1	--	8	9	17	5	13
162	Vierzehnheiligen	40	--	1	6	6	8	7	12
170	Isserstedt	362	1	9	42	79	85	90	56
181	Cospeda	734	213	23	58	86	124	133	97
182	Lützeroda	71	--	--	5	16	21	18	11
183	Closewitz	58	--	--	6	9	11	11	21
191	Kunitz	342	10	9	35	79	82	76	51
192	Laasan	23	--	--	--	1	10	5	7
201	Jenaprießnitz	168	1	10	22	43	47	21	24
202	Wogau	339	4	12	65	90	82	53	33

<sup>1)</sup> ohne Anteil auf Drackendorfer Flur

<sup>2)</sup> Anteil Lobeda-Ost auf Drackendorfer Flur

## 6. Tourismus

(Quelle: Thüringer Landesamt für Statistik)

### 6.1. Beherbergungsstätten, Gäste, Betten und Kapazitätsauslastung

	2014				2013	2014	2013
	Oktober	November	Dezember	IV. Quartal	Jahr		
geöffnete Beherbergungsstätten	28	28	28	x	x	x	x
Anteil in % <sup>1)</sup>	100,0	100,0	100,0	x	x	x	x
angebotene Betten / Schlafgelegenheiten	1 909	1 913	1 907	x	x	x	x
Anteil in % <sup>2)</sup>	99,3	99,4	99,1	x	x	x	x
durchschnittliche Auslastung der angebotenen Betten in %	50,9	46,0	42,6	.	.	45,3	43,7
Ankünfte insgesamt	17 521	15 584	13 839	46 944	41 986	168 574	160 231
darunter: Auslandsgäste	2 513	1 987	2 338	6 838	4 827	24 964	20 764
Übernachtungen insgesamt	30 129	26 389	24 536	81 054	78 746	313 100	301 665
darunter: Auslandsgäste	5 015	4 370	4 849	14 234	13 744	64 483	55 876
durchschnittliche Aufenthaltsdauer in Tagen insgesamt	1,7	1,7	1,8	1,7	1,9	1,9	1,9
darunter: Auslandsgäste	2,0	2,2	2,1	2,1	2,8	2,6	2,7

<sup>1)</sup> Anteil der geöffneten Beherbergungsstätten an den Beherbergungsstätten insgesamt

<sup>2)</sup> Anteil der aktuell angebotenen Betten / Schlafgelegenheiten am maximalen Angebot an Betten / Schlafgelegenheiten der letzten 13 Monate

### Gäste in Beherbergungsstätten

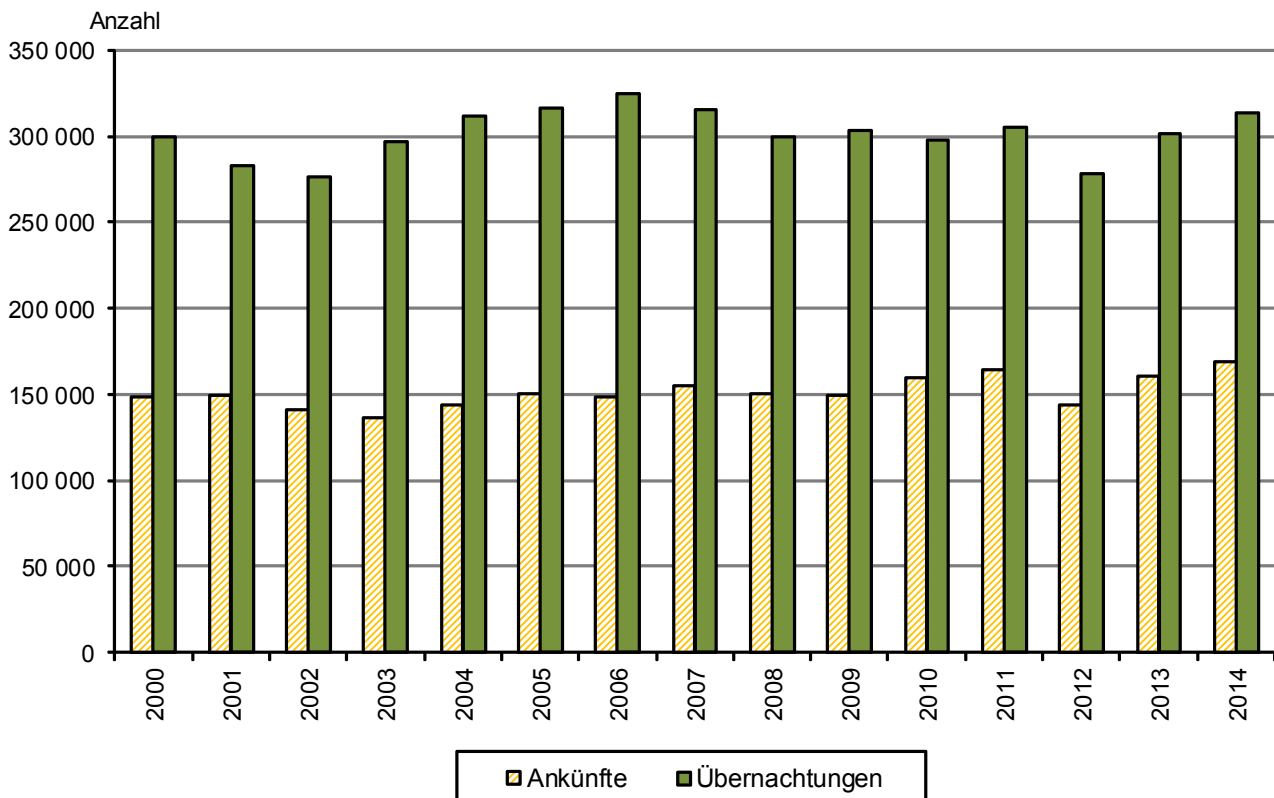

## 6.2. Ankünfte und Übernachtungen von ausländischen Gästen

Wohnsitz der Gäste	2010		2011		2012		2013		2014	
	An-künfte	Über-nach-tungen	An-künfte	Über-nach-tungen	An-künfte	Über-nach-tungen	An-künfte	Über-nach-tungen	An-künfte	Über-nach-tungen
Auslandsgäste insgesamt	25 955	57 400	22 916	49 737	18 227	48 578	20 764	55 876	24 964	64 483
davon: Europa	19 526	40 910	16 720	35 030	14 231	35 220	14 071	35 543	14 422	38 896
darunter: Belgien	469	704	584	948	341	694	478	814	483	907
Dänemark	1 864	2 277	1 609	1 864	1 225	1 422	1 216	1 468	827	1 086
Frankreich	908	2 076	955	2 396	650	1 963	1 013	2 513	831	2 131
Großbritannien/ Nordirland	1 909	3 526	1 458	2 613	998	3 240	1 312	4 276	1 238	3 396
Italien	823	1 632	610	1 246	538	1 397	464	1 087	643	1 807
Niederlande	2 575	9 251	1 898	5 992	1 732	5 841	1 960	5 509	1 440	3 352
Norwegen	148	240	125	233	182	353	112	241	109	222
Österreich	1 292	2 309	1 408	2 832	1 189	2 694	1 629	4 158	2 145	7 091
Polen	596	972	564	1 253	489	1 117	698	1 643	964	3 434
Rumänien	104	710	145	731	181	1 048	168	909	213	1 285
Russland	544	1 458	580	1 521	600	2 180	496	2 022	589	1 468
Schweden	2 938	3 225	2 247	2 792	2 003	2 292	500	750	833	1 182
Schweiz	3 153	4 847	2 478	4 127	2 349	3 880	2 048	3 663	1 592	2 928
Slowakei	189	2 084	249	1 555	209	2 049	225	1 448	273	1 758
Spanien	349	747	289	673	241	1 254	318	1 061	348	966
Tschechische Rep.	304	534	305	537	312	1 004	276	764	595	1 710
Ungarn	252	1 078	203	882	205	598	205	811	234	886
Afrika	183	695	204	702	110	559	135	600	236	572
Asien	3 014	9 284	2 427	7 117	1 459	6 464	2 077	9 430	3 253	11 604
darunter: China	312	1 218	428	1 420	323	1 462	758	4 184	924	5 310
Indien	168	1 507	177	885	141	1 456	113	694	180	516
Israel	408	1 368	366	1 084	251	762	316	1 191	375	1 113
Japan	1 112	2 728	820	1 610	338	995	372	1 188	685	2 156
Amerika	2 778	5 504	3 001	5 924	1 473	4 876	1 509	5 207	1 820	5 461
darunter: USA	2 449	4 103	2 614	4 503	1 165	3 683	1 193	3 832	1 365	4 169
Brasilien	87	489	98	514	84	451	105	654	167	499
Australien	122	349	161	381	108	269	96	334	321	667
Ohne Angaben	332	658	403	583	846	1 190	2 876	4 762	4 912	7 283

## 7. Verkehr

### 7.1. Stadtlinienvverkehr

(Quelle: Jenaer Nahverkehr GmbH)

#### 7.1.1. Fahrzeugbestand im Durchschnitt

	2014	2013	2014	2013
	IV. Quartal		Jahr	
	Anzahl			
<b>Fahrzeugbestand im Durchschnitt</b>				
Straßenbahnen	38	33	37	33
Omnibusse	43	43	43	42

**7.1.2. Gefahrene Wagenkilometer**

	Mengen- einheit	2014	2013	2014	2013
		IV. Quartal		Jahr	
<b>Gefahrene Wagenkilometer</b>					
Straßenbahnen	1 000 km	570	570	2 164	2 233
Omnibusse	1 000 km	400	428	1 740	1 684
<b>Beförderte Personen</b>					
Straßenbahn und Omnibus insgesamt	1 000 Pers.	/	/	19 496	20 209
je Tag	Personen	/	/	53 413	55 367
je Nutzfahrkilometer	Personen	/	/	4,99	5,16

**7.2. Straßenverkehrsunfälle**

(Quelle: Thüringer Landesamt für Statistik)

**7.2.1. Straßenverkehrsunfälle im IV. Quartal**

Unfallkategorie ----- Verunglückte Personen	2014 p				Zu- (+) bzw. Abnahme (-) gegenüber III. Qu. 2014	2014	2013
	Okt.	Nov.	Dez.	IV. Quartal		Jahr	
	Anzahl						
<b>Unfälle insgesamt</b>	265	276	255	796	- 24	3 063	2 865
davon:							
Unfälle mit Personenschaden insgesamt	28	32	19	79	- 21	357	309
Unfälle mit nur Sachschaden insgesamt	237	244	236	717	- 3	2 706	2 556
davon:							
schwerwiegende Unfälle <sup>1)</sup>	5	4	7	16	+ 1	70	93
sonst. Unfälle unt. Einfluss berauschender Mittel <sup>2)</sup>	--	--	3	3	--	17	17
übrige Sachschadensunfälle	232	240	226	698	- 4	2 619	2 446
<b>Verunglückte Personen insgesamt</b>	37	34	22	93	- 25	431	383
davon: getötete Personen	1	--	--	1	+ 1	3	4
verletzte Personen	36	34	22	92	- 26	428	379
davon: schwerverletzte Personen	8	--	2	10	- 4	44	57
leichtverletzte Personen	28	34	20	82	- 22	384	322

<sup>1)</sup> Straftatbestand oder Ordnungswidrigkeit und gleichzeitig mindestens ein Kfz nicht mehr fahrbereit<sup>2)</sup> Unfallbeteiligter stand unter Einfluss berauschender Mittel und alle beteiligten Kfz waren fahrbereit

### 7.2.2. Straßenverkehrsunfälle innerhalb und außerhalb von Ortschaften

	2007	2008	2009	2010	2011	2012	2013	2014
<u>Unfälle</u>								
mit Getöteten	2	5	2	2	--	1	4	2
mit Verletzten	423	431	360	328	362	320	305	355
Schwerwiegende Unfälle mit Sachschaden	119	101	107	98	80	70	93	69
<u>Unfälle mit Personenschaden auf</u>	425	436	362	330	362	321	309	357
- Autobahnen	21	12	13	18	8	16	7	22
- Bundesstraßen	125	117	105	103	113	89	102	113
- Landesstraßen	38	45	29	21	13	18	20	22
- Kreisstraßen	4	4	4	11	8	4	5	7
- anderen Straßen	237	258	211	177	220	194	175	193
<u>an Unfällen mit Personenschaden beteiligte</u>								
<u>Verkehrsteilnehmer</u>								
Kraftfahrzeuge zusammen	587	568	455	464	468	428	398	466
- Krafträder mit Versicherungskennzeichen <sup>1)</sup>	20	21	14	8	20	16	19	16
- Krafträder mit amtlichen Kennzeichen <sup>2)</sup>	26	28	17	21	28	18	22	20
- Personenkraftwagen	492	462	378	391	374	347	320	387
- Kraftomnibusse, Obusse	3	10	6	7	8	6	6	7
- Landwirtschaftliche Zugmaschinen	--	--	1	--	--	--	1	--
- Güterkraftfahrzeuge	41	45	34	33	34	40	26	33
- übrige Fahrzeuge	5	2	5	4	4	1	4	3
Fahrräder <sup>3)</sup>	166	192	161	106	155	153	125	163
Fußgänger <sup>4)</sup>	64	58	63	57	41	37	55	48
sonstige	17	14	19	12	14	10	14	18
<u>Verkehrsteilnehmer insgesamt</u>	834	832	698	639	678	628	592	695
darunter: von 18 bis unter 21 Jahren	62	60	48	24	39	26	20	27
von 21 bis unter 25 Jahren	101	87	77	66	64	60	43	59
von 65 und mehr Jahren	55	79	78	60	71	75	75	81

<sup>1)</sup> bis 2014 Mofas, Kleinkrafträder, ab 2014 einschl. E-Bikes und leichte drei- und vierrädrige KFZ

<sup>2)</sup> bis 2014 Motorzweiräder mit amtlichen Kennzeichen, ab 2014 einschl. leichte drei- und vierrädrige KFZ

<sup>3)</sup> ab 2014 einschl. Pedelects

<sup>4)</sup> ab 2014 einschl. Fußgänger mit Sport- und Spielgerät

### 7.3. Erteilung von Fahrerlaubnissen

(Quelle: Fachdienst Bürger- und Familienservice / Fahrerlaubnisbehörde)

	2014				2013	2014	2013
	Oktober	November	Dezember	IV. Quartal	Jahr		
	Anzahl						
erteilte / ausgestellte							
- Führerscheine	71	82	77	230	205	716	885
- Fahrgastbeförderungserlaubnisse	6	3	7	16	8	39	26
- Internationale Führerscheine	35	31	36	102	93	535	549
- Erweiterungen	38	34	6	78	52	234	194

## 7.4. Bestände an Kraftfahrzeugen

### 7.4.1. Bestandsentwicklung Kraftfahrzeuge

(Quelle: Örtliches Fahrzeugregister, eigene Ermittlungen)

Aktive Kraftfahrzeuge	2014			2013		
	Oktober	November	Dezember	Oktober	November	Dezember
	Anzahl					
<b>Kfz - Bestände insgesamt</b>	52 916	52 971	52 934	52 520	52 456	52 372
davon:						
PKW	42 775	42 840	42 853	42 591	42 550	42 531
LKW	2 647	2 646	2 630	2 520	2 540	2 506
Busse	57	56	50	56	55	51
Zugmaschinen	361	362	362	353	354	353
Krafträder	2 853	2 841	2 825	2 785	2 754	2 739
sonstige Fahrzeuge	392	393	388	436	430	430
Anhänger	3 831	3 833	3 826	3 779	3 773	3 762

### 7.4.2. Neuzulassung fabrikneuer Fahrzeuge

(Quelle: Örtliches Fahrzeugregister, eigene Ermittlungen)

neu zugelassene Fahrzeuge	2014			2013	2014	2013
	Oktober	November	Dezember	IV. Quartal	Jahr	
	Anzahl					
<b>Neuzulassungen insgesamt</b>	333	297	341	971	987	3 830
darunter:						
PKW	272	243	289	804	806	3 028
LKW	44	39	46	129	154	498
Krafträder	5	4	--	9	3	123

Neu zugelassene PKW 2011 bis 2014

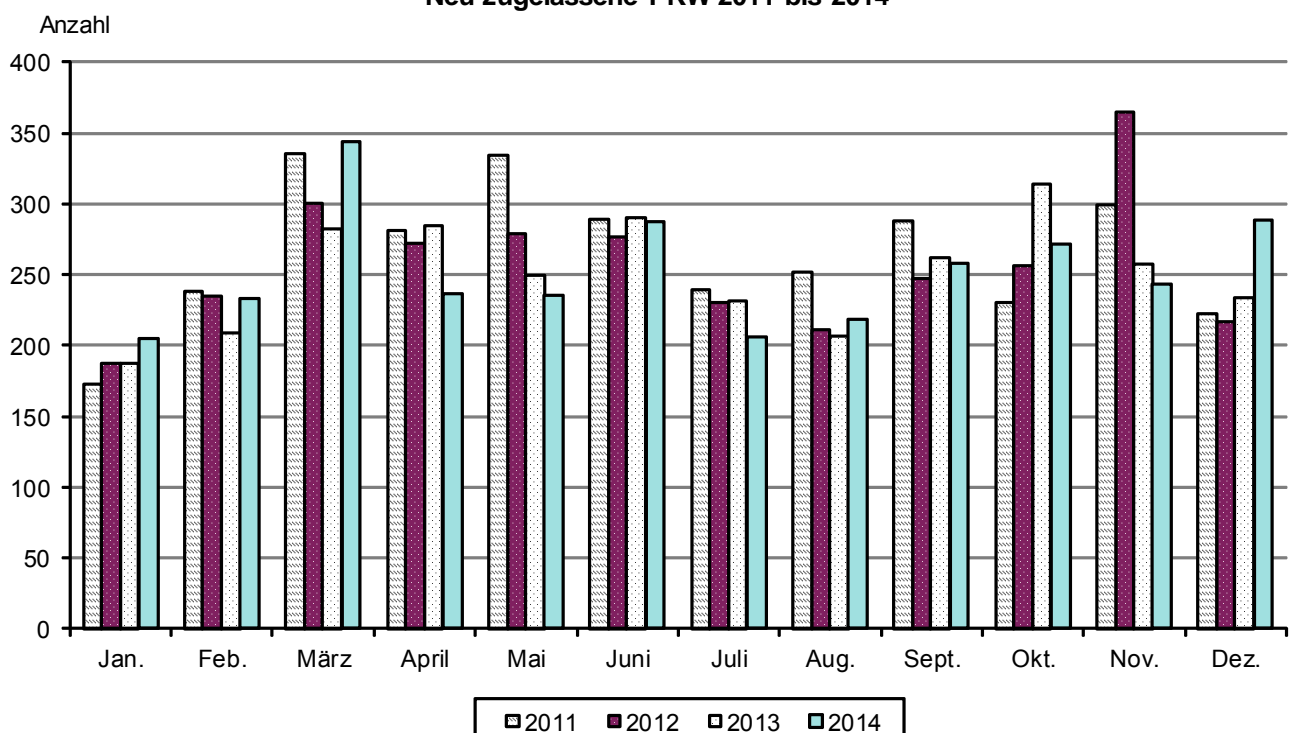



### 7.4.3. Kraftfahrzeugbestände nach Stadtbezirken am 1.1.2015 (Quelle: Kraftfahrt-Bundesamt Flensburg)

Schl.Nr. Statisti- scher Bezirk	Stadtbezirk / Statistischer Bezirk	Kfz insgesamt	davon:					außer- dem Kfz- Anhänger
			Krafträder	PKW			Nutz- fahr- zeuge	
				insgesamt	privat	gewerblich		
--	<b>Jena insgesamt</b>	49 158	2 821	43 176	39 123	4 053	3 161	3 812
	<u>davon:</u>							
11	Ammerbach Ort	321	31	253	251	2	37	83
12	Beutenberg / Winzer.Str.	1 420	104	1 248	1 119	129	68	114
21	Burgau Ort	583	31	404	228	176	148	67
22	Ringwiese Flur Burgau	691	48	526	418	108	117	140
30	Göschwitz	866	24	692	304	388	150	86
41	Jena - Zentrum	2 118	94	1 777	1 187	590	247	91
42	Jena - West	3 587	219	3 167	2 866	301	201	269
43	Jena - Nord	4 236	241	3 608	3 233	375	387	258
44	Jena - Süd	3 130	212	2 829	2 575	254	89	180
51	Lichtenhain Ort	539	46	465	318	147	28	57
52	Mühlenstraße	378	30	333	317	16	15	19
61	Lobeda - Altstadt	899	64	781	769	12	54	109
62	Lobeda - West	3 280	99	3 034	2 750	284	147	180
63	Lobeda - Ost <sup>1)</sup>	2 093	83	1 960	1 863	97	50	97
71	Löbstedt Ort	316	12	261	245	16	43	54
72	Nord II	2 431	110	2 242	2 144	98	79	142
81	Wenigenjena - Kernberge	1 163	58	1 062	1 024	38	43	84
82	Wenigenjena - Ort	2 332	157	2 058	1 933	125	117	143
83	Wj. - Schlegelsberg	2 876	203	2 595	2 543	52	78	224
90	Winzerla	4 472	222	4 073	3 991	82	177	281
100	Wöllnitz	422	23	384	310	74	15	49
111	Ziegenhain Ort	228	16	200	200	--	12	26
112	Ziegenhainer Tal	1 136	93	1 007	1 000	7	36	100
120	Zwätzen	1 888	127	1 562	1 179	383	199	159
131	Drackendorf/Lobeda-Ost <sup>2)</sup>	2 597	111	2 444	2 364	80	42	117
132	Drackendorf	498	31	446	433	13	21	33
133	Ilmnitz	353	22	306	306	--	25	30
141	Maua	605	21	366	201	165	218	118
142	Leutra	95	9	80	77	3	6	16
151	Münchenroda	242	18	197	192	5	27	41
152	Remderoda	30	5	24	24	--	1	12
161	Krippendorf	92	6	68	68	--	18	18
162	Vierzehnheiligen	77	8	59	59	--	10	10
170	Isserstedt	604	42	487	472	15	75	76
181	Cospeda	882	57	786	781	5	39	78
182	Lützeroda	135	19	106	99	7	10	27
183	Closewitz	110	7	87	87	--	16	18
191	Kunitz	528	46	440	439	1	42	81
192	Laasan	42	4	35	35	--	3	6
201	Jenaprießnitz	295	33	234	234	--	28	58
202	Wogau	552	35	478	474	4	39	48
999	ohne Zuordnung <sup>3)</sup>	16	--	12	11	1	4	13

<sup>1)</sup> ohne Anteil auf Drackendorfer Flur

<sup>2)</sup> Anteil Lobeda-Ost auf Drackendorfer Flur

<sup>3)</sup> Fahrzeuge, die zur Zeit noch keinem Stadtbezirk / Statistischen Bezirk zugeordnet werden können

## 7.5. Länge der Straßen nach Kategorien

(Quelle: Kommunalservice Jena)

	31.12.2014	31.12.2013
	km	
<b>Gesamtstraßennetz</b>	384,5	383,0
davon: Straßenhauptnetz	54,3	54,2
darunter: Bundesstraßen	24,0	24,3
Landesstraßen	8,2	8,2
Nebennetzstraßen	330,2	328,8
separate Radwege	31,3	30,0

**Gesamtstraßennetz am 31.12.**

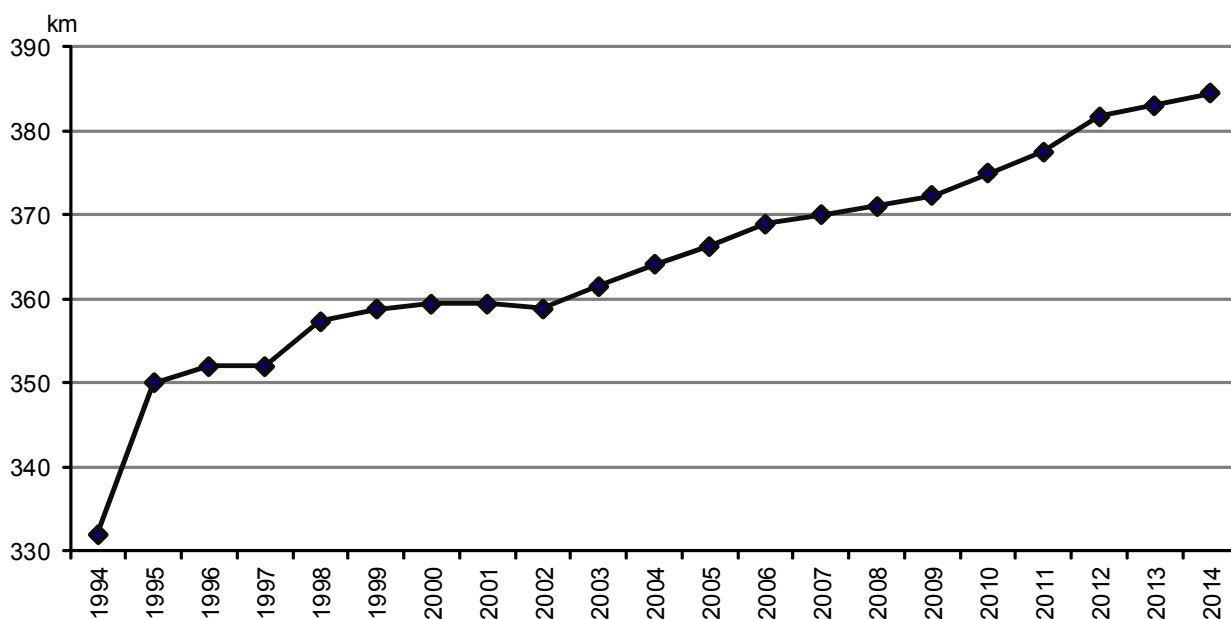

## 8. Umwelt und Versorgung

### 8.1. Immissionen und Temperaturen

(Quelle: Thüringer Landesanstalt für Umwelt und Geologie)

#### 8.1.1. Ozon, Staub, Stickstoffdioxid

(Angaben in  $\mu\text{g}/\text{m}^3$  Luft)

Monatsmittel	2014			2013		
	Oktober	November	Dezember	Oktober	November	Dezember
<b>Ozon (O<sub>3</sub>)</b>	21	9	32	27	25	28
<b>Staub</b>	19	22	18	18	15	16
<b>Stickstoffdioxid (NO<sub>2</sub>)</b>	19	23	19	21	22	23

Messstelle Dammstraße

Ozon: Informationsschwelle: 180  $\mu\text{g}/\text{m}^3$  als 1-h-Mittelwert, Alarmschwelle: 240  $\mu\text{g}/\text{m}^3$  als 1-h-Mittelwert

Staub: Grenzwert für menschliche Gesundheit: 50  $\mu\text{g}/\text{m}^3$  als Tagesmittelwert (35 Überschreitungen im Jahr sind zulässig)

Stickstoffdioxid: Kurzzeit-Grenzwert für Schutz der menschlichen Gesundheit von 200  $\mu\text{g}/\text{m}^3$  (einzuhalten ab 2010)

### 8.1.2. Lufttemperatur und Relative Feuchte (Angaben in °C und %)

		2014			2013		
		Oktober	November	Dezember	Oktober	November	Dezember
<b>Temperatur</b>	Monatsminimum der 1-h-Mittel	0,2	- 1,6	- 6,6	- 1,0	- 4,4	- 4,0
	Monatsminimum der Tagesmittel	5,9	1,0	- 3,9	6,0	- 0,1	- 0,2
	Monatsmittel	13,6	7,4	4,0	12,3	5,8	5,3
	Monatsmaximum der 1-h-Mittel	26,8	24,5	14,6	25,9	16,9	14,0
	Monatsmaximum der Tagesmittel	20,1	15,1	11,8	19,0	13,2	10,9
<b>Relative Feuchte</b>	Monatsmaximum der 1-h-Mittel	100	100	100	100	100	100
	Monatsmaximum der Tagesmittel	95	98	97	96	99	98
	Monatsmittelwert	83	89	83	78	85	81

Messstelle Dammstraße

## 8.2. Ver- und Entsorgung

### 8.2.1. Elektrizitätsverteilung (Quelle: Stadtwerke Energie Jena-Pößneck GmbH)

	2014				2013	2014	2013
	Oktober	November	Dezember	IV. Quartal	Jahr		
	Megawattstunden						
Elektrizitätsnetzbezug	51 803	45 378	32 574	129 755	131 586	496 182	515 202
Netzabgabe an:							
Kunden mit Leistungsmessung (Sondervertragskunden)	28 741	27 402	27 268	83 411	84 415	334 274	338 012
Kunden ohne Leistungsmessung (Privathaushalte und Gewerbe)	12 113	15 328	15 885	43 326	43 617	161 908	163 280

### 8.2.2. Fernwärmeversorgung (Quelle: Stadtwerke Energie Jena-Pößneck GmbH)

	2014				2013	2014	2013
	Oktober	November	Dezember	IV. Quartal	Jahr		
	Megawattstunden						
Eingekaufte Menge	30 430	47 724	63 262	141 416	148 561	445 814	515 803
Verkaufte Menge	23 993	41 374	56 996	122 363	130 128	365 868r	442 150

### 8.2.3. Erdgasverteilung (Quelle: Stadtwerke Energie Jena-Pößneck GmbH)

	2014				2013	2014	2013
	Oktober	November	Dezember	IV. Quartal	Jahr		
	Megawattstunden						
Netzbezug	78 450	157 443	215 035	450 928	539 279	1 477 138	1 844 514
Netzabgabe an: Heizkraftwerk Jena - Winzerla <sup>1)</sup>	51 176	119 316	165 743	336 235	364 377	1 043 741	1 245 880
Kunden mit Leistungsmessung (Sondervertragskunden)	14 436	11 333	16 622	42 391	46 474	168 369	171 112
Kunden ohne Leistungsmessung (Privathaushalte und Gewerbe)	18 864	43 283	61 872	124 019	125 845	347 732	418 691
darunter: private Haushalte	15 091	34 626	49 498	99 215	100 676	268 763	334 953

<sup>1)</sup> Das Heizkraftwerk ist seit Ende 2010 Netzkunde der Stadtwerke Energie Jena-Pößneck GmbH.

### 8.2.4. Wasserversorgung und Abwasserentsorgung

(Quelle: Stadtwerke Energie Jena-Pößneck GmbH / JenaWasser)

	2014	2013	2014	2013
	IV. Quartal		Jahr	
	1 000 m <sup>3</sup>			
Abgabe Wasser Verbandsgebiet	1 522	1 319	5 587	5 410
darunter: Versorgungsgebiet Jena	1 360	1 153	4 912	4 756
Entsorgung Abwasser Verbandsgebiet	1 563	1 557	6 538	6 515
darunter: Versorgungsgebiet Jena	1 368	1 145	5 238	5 067

### 8.2.5. Müllabfuhr

(Quelle: Kommunalservice Jena)

	2014				2013	2014	2013
	Oktober	November	Dezember	IV. Quartal	Jahr		
	Tonnen						
Müll / Sperrmüll insgesamt	1 584	1 430	1 591	4 605	4 459	17 894	18 040
davon: Hausmüll	1 365	1 267	1 411	4 043	3 940	15 692	15 611
Sperrmüll	219	163	180	562	519	2 201	2 430
Biomüll	1 432	1 144	746	3 322	2 959	12 407	11 538

Rundungsdifferenzen wurden nicht ausgeglichen

## 9. Ordnung und Sicherheit

### 9.1. Rettungsdienst und Feuerwehr

(Quelle: Fachdienst Feuerwehr)

		2014				2013	2014	2013
		Okt.	Nov.	Dez.	IV. Quartal	Jahr		
Berufs- feuer- wehr	<b>Brandeinsätze insgesamt</b>	58	58	39	155	143	668	628
	davon: Großbrände	--	--	--	--	--	--	2
	Mittelbrände	--	--	--	--	4	7	8
	Kleinbrände	9	7	3	19	18	126	129
	Fehlalarme	49	51	36	136	121	535	489
	Personenschäden	8	2	--	10	7	26	18
	davon: verletzt	8	2	--	10	7	26	18
	tot	--	--	--	--	--	--	--
	<b>Katastropheneinsätze</b>	--	--	--	--	--	--	--
	<b>Technische Hilfeleistungen</b>	126	99	120	345	343	1 427	1 422
davon: Fehlalarme	20	18	21	59	42	246	199	
Personenschäden	19	8	6	33	43	153	163	
davon: verletzt	15	7	6	28	35	135	144	
tot	4	1	--	5	8	18	19	
Einsätze im Rettungs- dienst	Rettungseinsätze	895	826	863	2 584	2 359	9 701	9 484
	Krankentransportwagen	753	759	756	2 268	2 061	8 733	8 710
	Notarzteinsetzfahrzeuge	284	300	329	913	829	3 419	3 344
	Ärztlicher Notfalldienst	518	555	669	1 742	1 617	6 388	6 388
	Einsätze von Rettungshubschraubern	218	134	145	497	587	2 577	2 727
	Fehleinsätze Rettungsdienst	71	70	80	221	250	961	1 020

## 9.2. Angemeldete Hunde in Jena am 31.12.2014

(Quelle: Team Gemeindesteuern, eigene Ermittlungen)

Schl.Nr. Statisti- scher Bezirk	Stadtbezirk / Statistischer Bezirk	Hunde insgesamt	davon:					steuer- freie Hunde	auf ... Einwohner ein Hund
			steuerpflichtige Hunde				Kampfhund bzw. ge- fährlicher Hund		
			Ersthund	Zweithund	weitere Hunde				
Anzahl									
--	<b>Jena insgesamt</b>	3 074	2804	168	27	5	70	34	
	<u>davon:</u>								
11	Ammerbach Ort	47	38	5	3	1	--	10	
12	Beutenberg/Winzerlaer Str.	71	65	4	--	--	2	37	
21	Burgau Ort	22	19	1	--	1	1	22	
22	Ringwiese Flur Burgau	41	37	2	2	--	--	19	
30	Göschwitz	29	26	3	--	--	--	20	
41	Jena - Zentrum	67	65	1	--	--	1	70	
42	Jena - West	193	169	9	5	--	10	46	
43	Jena - Nord	208	190	12	3	--	3	48	
44	Jena - Süd	172	154	9	2	1	6	49	
51	Lichtenhain Ort	38	33	5	--	--	--	29	
52	Mühlenstraße	22	21	1	--	--	--	46	
61	Lobeda - Altstadt	56	45	6	3	--	2	29	
62	Lobeda - West	282	262	11	1	--	8	34	
63	Lobeda - Ost <sup>1)</sup>	188	168	12	1	--	7	31	
71	Löbstedt Ort	25	24	1	--	--	--	28	
72	Nord II	110	97	8	--	--	5	50	
81	Wenigenjena - Kernberge	52	47	3	1	--	1	47	
82	Wenigenjena - Ort	125	119	3	--	1	2	45	
83	Wj. - Schlegelsberg	146	139	7	--	--	--	37	
90	Winzerla	369	342	16	--	1	10	28	
100	Wöllnitz	28	26	2	--	--	--	20	
111	Ziegenhain Ort	19	17	2	--	--	--	21	
112	Ziegenhainer Tal	55	54	1	--	--	--	40	
120	Zwätzen	104	96	6	--	--	2	25	
131	Drackendorf / Lobeda-Ost <sup>2)</sup>	158	151	5	--	--	2	40	
132	Drackendorf	34	33	1	--	--	--	24	
133	Ilmnitz	32	30	2	--	--	--	16	
141	Maua	39	24	6	2	--	7	9	
142	Leutra	21	17	4	--	--	--	6	
151	Münchenroda	23	21	2	--	--	--	13	
152	Remderoda	7	6	1	--	--	--	6	
161	Krippendorf	15	15	--	--	--	--	8	
162	Vierzehnheiligen	9	9	--	--	--	--	11	
170	Isserstedt	64	61	3	--	--	--	13	
181	Cospeda	78	70	6	1	--	1	17	
182	Lützeroda	16	14	1	1	--	--	11	
183	Closewitz	14	14	--	--	--	--	10	
191	Kunitz	32	28	4	--	--	--	27	
192	Laasan	5	5	--	--	--	--	11	
201	Jenaprießnitz	29	25	2	2	--	--	14	
202	Wogau	29	28	1	--	--	--	27	

<sup>1)</sup> ohne Anteil auf Drackendorfer Flur

<sup>2)</sup> Anteil Lobeda - Ost auf Drackendorfer Flur

### 9.3. Straftaten im Zuständigkeitsbereich der Landespolizeiinspektion Jena / Inspektionsdienst für die Stadt Jena

(Quelle: Pressestelle der Landespolizeiinspektion Jena)

LPI Jena / Inspektionsdienst	2007	2008	2009	2010	2011	2012	2013	2014
<b>Gesamtstraftaten</b>	6 572	6 745	6 746	6 270	5 931	5 967	6 397	6 126
Aufklärung absolut	3 820	4 024	4 181	4 041	3 477	3 601	3 868	3 721
Aufklärung in %	58,1	59,7	62,0	64,4	58,6	60,3	60,5	60,7
darunter:								
Diebstähle gesamt	2 801	2 691	2 310	2 145	2 304	2 208	2 399	2 365
Aufklärungsquote in %	35,2	32,5	35,8	39,3	36,6	33,3	33,1	31,1
davon:								
Diebstähle ohne erschwerte Umstände	1 712	1 513	1 487	1 316	1 516	1 533	1 576	1 537
Aufklärungsquote in %	51,6	45,7	47,5	48,9	51,3	44,8	44,2	43,3
Diebstähle unter erschwerten Umständen	1 089	1 178	823	829	788	675	823	828
Aufklärungsquote in %	9,4	15,7	14,6	24,1	8,5	7,3	11,8	8,6
Vermögens- und Fälschungsdelikte	1 322	1 507	1 626	1 265	929	1 142	1 210	1 235
Aufklärungsquote in %	91,1	92,3	91,5	91,3	92,4	90,3	92,9	88,0
Rauschgiftdelikte	49	48	79	102	193	197	220	246
Aufklärungsquote in %	100,0	91,6	89,9	96,1	98,4	97,0	96,8	98,0
<b>Ermittelte Tatverdächtige insgesamt</b>	2 398	2 685	2 655	2 645	2 649	2 814	2 981	2 770
davon: männlich	1 863	2 099	1 989	1 965	1 989	2 143	2 237	2 055
Anteil in %	77,7	78,2	74,9	74,3	75,1	76,2	75,0	74,2
weiblich	535	586	666	680	660	671	744	715
Anteil in %	22,3	21,8	25,1	25,7	24,9	23,8	25,0	25,8
Deutsche Tatverdächtige	2 253	2 522	2 489	2 453	2 477	2 576	2 702	2 504
Anteil in %	94,0	93,9	93,7	92,7	93,5	91,5	90,6	90,4
Nichtdeutsche Tatverdächtige	145	163	166	192	172	238	279	266
Anteil in %	6,0	6,1	6,3	7,3	6,5	8,5	9,4	9,6
Kinder bis 14 Jahre	88	88	103	42	131	130	199	126
Jugendliche 14 - 18 Jahre	252	189	180	195	254	272	184	266
Heranwachsende 18 - 21 Jahre	272	295	325	273	258	276	276	287
Erwachsene ab 21 Jahre	1 786	2 113	2 047	2 135	2 006	2 136	2 322	2 091

**Straftaten im Bereich der Landespolizeiinspektion Jena**

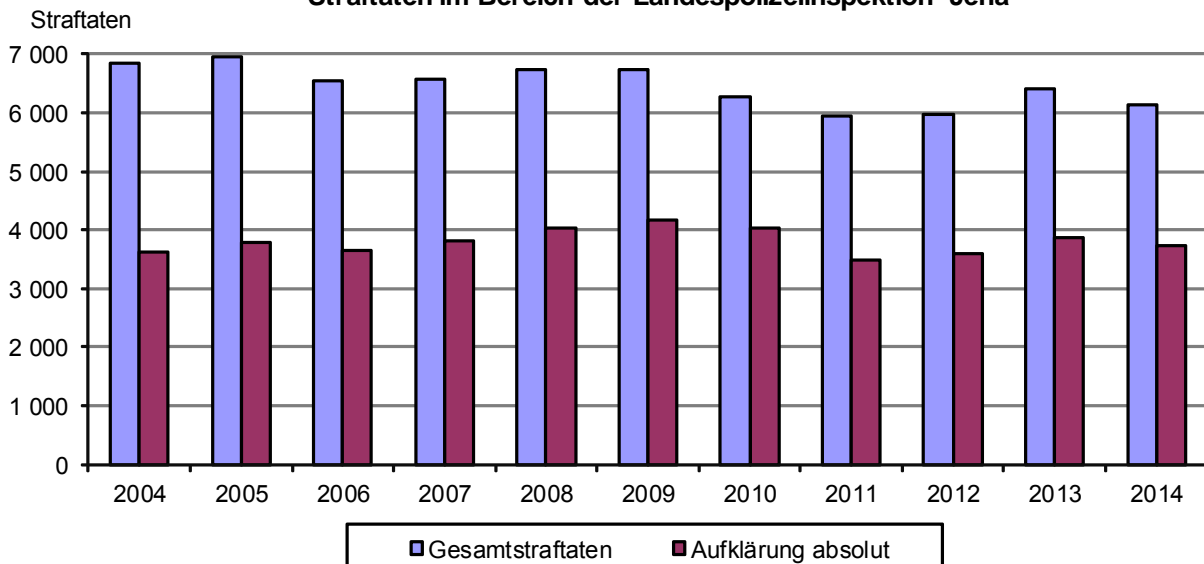

## 10. Bildung

### 10.1. Berufsschulstatistik

(Quelle: Thüringer Landesamt für Statistik )

#### 10.1.1. Berufsbildende Schulen - Schulen, Klassen, Schüler

	Schuljahr 2014/15 am 12.11.2014					Schuljahr 2013/14 am 13.11.2013				
	Schulen	Klassen	Schüler insge- samt	davon:		Schulen	Klassen	Schüler insge- samt	davon:	
				weib- lich	männ- lich				weib- lich	männ- lich
Berufsbildende Schulen insges.	5	194	3 506	1 806	1 700	5	204	3 570	1 806	1 764
Berufsschulen	3	104	1 883	762	1 121	3	108	1 909	795	1 114
Berufsfachschulen	4	57	1 008	653	355	4	61	1 029	635	394
Fachoberschulen	2	5	119	75	44	2	5	115	70	45
Berufliche Gymnasien	3	8	152	91	61	3	8	157	85	72
Fachschulen	4	17	303	206	97	4	18	316	201	115
Berufliche Einrichtungen für Behinderte und Benachteiligte	1	3	41	19	22	1	4	44	20	24

#### 10.1.2. Schüler mit Ausbildungsvertrag nach Berufsfeldern an Berufsschulen

(ohne Schüler im Berufsgrundbildungs- und Berufsvorbereitungsjahr,  
ohne berufsbildende Einrichtungen für Behinderte)

	Schuljahr 2014/15			Schuljahr 2013/14		
	Schüler am 12.11.2014			Schüler am 13.11.2013		
	insge- samt	davon:		insge- samt	davon:	
weiblich		männlich	weiblich		männlich	
Schüler insgesamt	1 826	744	1 082	1 854	780	1 074
davon: Bautechnik	92	--	92	94	--	94
Chemie / Physik / Biologie	61	34	27	73	36	37
Einzelberufe	279	88	191	286	79	207
Elektrotechnik	63	--	63	46	--	46
Ernährung / Hauswirtschaft	77	18	59	92	29	63
Fahrzeugtechnik	97	6	91	79	5	74
Gesundheit	142	139	3	157	154	3
Metalltechnik	333	38	295	338	40	298
Wirtschaft und Verwaltung	682	421	261	689	437	252

#### 10.1.3. Schulentlassene aus berufsbildenden Schulen nach Schulformen

	Schuljahr								
	2005/06	2006/07	2007/08	2008/09	2009/10	2010/11	2011/12	2012/13	2013/14
Schulentlassene insgesamt	1 958	1 889	1 739	1 753	1 608	1 567	1 370	1 282	1 125
davon aus: Berufsschulen	916	912	855	907	873	817	784	660	577
Berufsfachschulen	632	594	552	468	404	425	316	384	303
Fachoberschulen	175	154	120	142	148	125	135	102	62
Berufliche Gymnasien	114	95	95	77	64	73	40	31	53
Fachschulen	60	103	66	92	84	95	86	92	120
Berufliche Einrichtungen für Behinderte	61	31	51	67	35	32	9	13	10

## 10.2. Volkshochschule

(Quelle: Volkshochschule Jena)

### 10.2.1. Kursveranstaltungen nach Stoffgebieten an der Volkshochschule Jena

Stoffgebiet	2014			2013		
	Kursver- anstal- tungen	Unter- richts- stunden	Bele- gungen	Kursver- anstal- tungen	Unter- richts- stunden	Bele- gungen
	Anzahl		Personen	Anzahl		Personen
<b>insgesamt</b>	842	15 650	7 701	857	16 574	7 968
darunter:						
Gesellschaft, Politik, Umwelt	29	278	280	17	178	175
Kultur, Gestalten	141	2 230	1 226	116	1 895	1 145
Gesundheit	147	2 068	1 384	194	2 629	1 784
darunter: Gymnastik / Bewegung / Körpererfahrung	44	706	426	58	824	529
Autogenes Training / Yoga / Entspannung	76	1 178	771	91	1 444	877
Sprachen	407	8 038	3 854	385	7 911	3 744
darunter: Deutsch als Fremdsprache	21	553	232	22	739	200
Englisch	138	2 653	1 322	135	2 668	1 375
Französisch	36	713	377	34	672	365
Italienisch	45	856	400	39	764	383
Russisch	20	402	226	19	382	200
Schwedisch	7	130	77	5	90	50
Spanisch	65	1 372	584	63	1 334	594
Arbeit, Beruf	96	1 366	757	124	1 610	932
Grundbildung, Schulabschlüsse	22	1 670	200	21	2 351	188

### 10.2.2. Altersgliederung der Belegungen an der Volkshochschule

	2014	2013
<b>Belegungen insgesamt</b>	7 418	7 716
Altersstufe: unter 18 Jahre	248	314
18 bis unter 25 Jahre	705	740
25 bis unter 35 Jahre	1 380	1 473
35 bis unter 50 Jahre	2 075	2 279
50 bis unter 65 Jahre	1 806	1 797
65 und älter	1 204	1 113

### 10.2.3. Geschlechtsgliederung von Belegungen nach Programmbereichen

	2014			2013		
	insge- samt	davon:		insge- samt	davon:	
		männlich	weiblich		männlich	weiblich
Personen						
<b>Programmbereich insgesamt</b>	7 544	2 238	5 306	7 896	2 271	5 625
davon:						
Gesellschaft, Politik, Umwelt	196	94	102	155	69	86
Kultur, Gestalten	1 222	233	989	1 141	221	920
Gesundheit	1 380	161	1 219	1 776	204	1 572
Sprachen	3 839	1 382	2 457	3 709	1 311	2 398
Arbeit, Beruf	707	267	440	927	360	567
Grundbildung, Schulabschlüsse	200	101	99	188	106	82

Abweichung zu Tabelle 10.2.1 und 10.2.2 durch nicht erfasste Teilnehmer in Einzelveranstaltungen



### 10.3. Musik- und Kunstschule

(Quelle: Musik- und Kunstschule Jena)

#### 10.3.1. Schüler an der Musik- und Kunstschule

	2014			2013		
	Schüler insgesamt	davon:		Schüler insgesamt	davon:	
		weiblich r	männlich r		weiblich r	männlich r
Schüler, die den Stammunterricht besuchten	2 536	1 544	992	2 468	1 481	987
Altersstufe: bis 5 Jahre	280	160	120	274	174	100
6 bis 9 Jahre	514	322	192	540	309	231
10 bis 14 Jahre	854	515	339	808	486	322
15 bis 18 Jahre	417	244	173	417	253	164
19 bis 25 Jahre	158	87	71	160	83	77
26 und älter	313	216	97	269	176	93
Schüler, die den Kursbereich nutzten (z.B. Workshops) sowie Schüler im Unterricht in Kooperationen mit Schulen der Stadt	1 345	.	.	1 683	.	.

#### 10.3.2. Unterrichtete Schüler in Instrumental- und Vokalfächern und weiteren ausgewählten Fächern

Fach	2014	2013
	Gesamtzahl der Schüler	
	Personen	
<b>Instrumental- und Vokalfächer</b>	1 929	1 934
davon:		
Streichinstrumente	408	404
darunter: Violine	255	253
Violoncello	119	120
Zupfinstrumente	300	307
darunter: Gitarre	252	256
Blechblasinstrumente	77	81
darunter: Trompete	41	49
Holzblasinstrumente	392	388
darunter: Blockflöte	196	184
Klarinette	73	76
Saxophon	56	64
Schlaginstrumente	138	130
Tastenteinstrumente	531	541
darunter: Klavier	441	447
Akkordeon	57	51
Keyboard/E-Orgel	32	42
Vokalfächer	83	83

Fach	2014	2013
	Gesamtzahl der Schüler	
	Personen	
<b>Grundfächer</b>	286	290
darunter: Musikgarten (unter 4 Jahre)	163	152
Musikalische Früherziehung	123	133
<b>sonstige Unterrichtsformen</b>	1 345	1 713
darunter: Instrumentenkarussell	764	1 089
Bandklassen	134	137
<b>Ensemblefächer</b>	571	512
darunter: Spielkreise	77	73
Streich-/Kammerorchester	142	140
Sinfonieorchester	71	86
Zupforchester	22	23
Akkordeonorchester	21	20
Kammermusik	85	83
Big Band	68	68
<b>Ergänzungsfächer</b>	594	559
darunter: Musiklehre / Hörerziehung	33	30
Ballett	145	143
Darstellendes Spiel/Theater	42	31
Bildende Kunst	373	354

### 10.3.3. Veranstaltungen der Musik- und Kunstschule und Mitwirkung bei Fremdveranstaltungen

	2014			2013		
	Anzahl der Veranstaltungen	Teilnehmer (Schüler/Lehrer)	Besucher (ca.)	Anzahl der Veranstaltungen	Teilnehmer (Schüler/Lehrer)	Besucher (ca.)
insgesamt	189	4 171	14 718	228	4 416	13 591
davon: Schülervorspiele	135	2 574	5 148	171	2 766	5 702
Chor- und Orchesterkonzerte	9	650	2 600	7	595	2 122
Kammermusik	13	342	684	13	215	430
Lehrerkonzerte	2	33	284	2	50	300
Jazz-, Rock-, Pop und Folkloreveranstaltungen	5	85	258	7	230	411
Tanz- und Musiktheater	6	146	795	2	300	1 500
Mitwirkung bei anderen Veranstaltungen	19	341	4 949	26	260	3 126

## 11. Gesundheit

### 11.1. Ärztestatistik

(Quelle: Landesärztekammer Thüringen)

Gebietsbezeichnung	31.12.2014				31.12.2013			
	insgesamt	darunter:			insgesamt	darunter:		
		Praxis / ambulant	Krankenhaus	Behörde / Körperschaft		Praxis / ambulant	Krankenhaus	Behörde / Körperschaft
<b>Ärzte insgesamt</b>	1 205	286 <sup>1)</sup>	864	20	1 187	260 <sup>2)</sup>	867	19
darunter:								
ohne Gebiet	437	25	390	6	449	17	411	5
Allgemeinmedizin	66	49	12	3	65	48	12	3
Anästhesiologie	106	13	85	3	94	11	75	3
Augenheilkunde	20	12	8	--	18	10	8	--
Chirurgie	34	7	26	--	38	8	29	--
Frauenheilkunde / Geburtshilfe	39	19	20	--	36	17	18	--
Hals-, Nasen- und Ohrenheilkunde	17	6	11	--	18	6	12	--
Haut- und Geschlechtskrankheiten	23	13	9	1	22	12	9	1
Innere Medizin	125	39	84	--	119	37	81	--
Kinderheilkunde	52	13	36	3	41	11	27	3
Orthopädie	23	14	9	--	23	12	10	--
Pathologie	13	5	8	--	13	5	8	--
Rechtsmedizin	7	--	7	--	7	--	7	--
Urologie	15	5	10	--	14	5	9	--

<sup>1)</sup> darunter 199 Ärzte in freier Niederlassung

<sup>2)</sup> darunter 192 Ärzte in freier Niederlassung

## 11.2. Belegung nach Kliniken gemäß Krankenhausentgeltgesetz

(Quelle: Universitätsklinikum Jena)

### 11.2.1. Angaben für das IV. Quartal 2013 und 2014

Fachabteilung	Verweildauer (für entlassene vollstationäre Fälle)		vollstationäre Fallzahl (entlassene Fälle)		vollstationäre Tage (für entlassene Fälle)		teilstationäre Tage (für entlassene Fälle)	
	2014	2013	2014	2013	2014	2013	2014	2013
	Tage		Anzahl		Tage		Tage	
Augenheilkunde	3,4	3,4	799	764	2 715	2 617	2	--
Anästhesiologie und Intensivtherapie	15,0	15,2	72	63	1 079	960	277	467
Allgemeine, viszerale und Gefäßchirurgie	10,2	11,5	825	774	8 408	8 887	--	1
Herz- und Thoraxchirurgie	14,8	15,9	482	450	7 119	7 135	--	--
Kinderchirurgie	3,4	3,4	293	281	1 002	961	--	--
Neurochirurgie	11,4	10,7	411	388	4 686	4 159	--	--
Unfallchirurgie	8,2	7,5	645	653	5 314	4 892	--	--
Hautkrankheiten	5,6	5,1	462	472	2 566	2 426	1 364	1 316
Frauenheilkunde	5,2	5,5	499	544	2 606	3 007	457	360
Geburtshilfe	4,1	3,9	870	907	3 525	3 522	41	33
Hals-, Nasen- und Ohrenklinik	4,3	4,5	790	798	3 422	3 629	492	374
Allgemeine Pädiatrie	4,4	4,7	557	560	2 441	2 641	507	498
Neonatologie	14,6	10,7	130	118	1 901	1 262	14	8
Neuropädiatrie	4,7	3,5	167	168	788	585	18	22
Innere Medizin I (Kardio.,Pneumo.)	6,5	6,1	1 322	1 480	8 621	9 078	7	--
Innere Medizin II (Onko.,Häma.,Gastro.)	11,4	11,5	851	827	9 678	9 531	545	580
Innere Medizin III (Nephro.,Rheuma.)	8,5	9,5	757	748	6 416	7 087	312	169
Innere Medizin IV (Hepatol.,Infekt.)	6,7	6,5	689	670	4 590	4 350	1	3
Neurologie	7,1	7,1	754	824	5 384	5 887	779	608
Psychiatrie	26,9	29,7	430	444	11 565	13 187	2 496	2 820
Kinder- und Jugendpsychiatrie	46,1	35,3	66	77	3 043	2 721	1 066	1 097
Nuklearmedizin	5,1	5,2	163	147	837	768	--	--
Strahlentherapie	9,0	10,2	175	165	1 577	1 676	7	4
Urologie	5,6	6,9	668	560	3 750	3 864	--	3
Mund-, Kiefer- und Gesichtschirurgie	7,7	8,0	457	486	3 526	3 883	--	--
Klinik für Geriatrie	26,8	26,5	180	171	4 817	4 540	342	385
<b>Klinikum gesamt</b>	<b>8,2</b>	<b>8,4</b>	<b>13 514</b>	<b>13 539</b>	<b>111 376</b>	<b>113 255</b>	<b>8 727</b>	<b>8 748</b>

## 11.2.2. Angaben für die Jahre 2013 und 2014

Fachabteilung	Verweildauer (für entlassene vollstationäre Fälle)		vollstationäre Fallzahl (entlassene Fälle)		vollstationäre Tage (für entlassene Fälle)		teilstationäre Tage (für entlassene Fälle)	
	2014	2013	2014	2013	2014	2013	2014	2013
	Tage		Anzahl		Tage		Tage	
Augenheilkunde	3,6	3,5	3 134	3 210	11 335	11 087	24	8
Anästhesiologie und Intensivtherapie	14,5	17,1	252	216	3 644	3 692	1 578	1 025
Allgemeine, viszerale und Gefäßchirurgie	10,0	10,2	3 314	3 230	33 102	33 092	--	1
Herz- und Thoraxchirurgie	14,0	14,5	1 792	1 786	25 002	25 984	3	--
Kinderchirurgie	3,9	3,3	1 155	1 185	4 469	3 892	--	--
Neurochirurgie	11,1	10,8	1 560	1 543	17 239	16 637	--	--
Unfallchirurgie	7,9	7,6	2 522	2 553	19 973	19 401	--	--
Hautkrankheiten	5,5	5,5	1 900	1 923	10 396	10 499	6 230	6 814
Frauenheilkunde	5,4	5,5	2 049	2 033	10 993	11 086	1 711	1 528
Geburtshilfe	4,1	4,1	3 704	3 431	15 010	14 037	175	164
Hals-, Nasen- und Ohrenklinik	4,3	4,6	3 270	3 202	14 066	14 831	1 906	749
Allgemeine Pädiatrie	4,8	4,5	2 190	2 225	10 417	10 101	1 818	1 756
Neonatologie	15,1	13,1	420	514	6 325	6 738	75	19
Neuropädiatrie	4,8	3,9	575	684	2 759	2 692	55	41
Innere Medizin I (Kardio.,Pneumo.)	6,2	5,9	5 540	5 825	34 210	34 425	7	6
Innere Medizin II (Onko.,Häma.,Gastro.)	11,5	10,6	3 206	3 521	36 790	37 467	2 077	2 085
Innere Medizin III (Nephro.,Rheuma.)	8,8	9,3	3 036	2 982	26 790	27 601	1 011	786
Innere Medizin IV (Hepatol.,Infekt.)	6,3	6,4	2 790	2 731	17 679	17 473	2	5
Neurologie	6,9	6,8	3 246	3 211	22 298	21 705	3 038	2 324
Psychiatrie	28,8	29,4	1 677	1 724	48 293	50 633	10 655	11 354
Kinder- und Jugendpsychiatrie	40,6	40,3	264	245	10 723	9 865	4 556	4 773
Nuklearmedizin	5,1	4,8	677	660	3 462	3 164	--	--
Strahlentherapie	8,5	9,3	745	707	6 363	6 606	62	48
Urologie	5,5	6,4	2 563	2 140	14 198	13 716	2	12
Mund-, Kiefer- und Gesichtschirurgie	8,0	8,4	1 826	1 721	14 683	14 532	--	--
Klinik für Geriatrie	25,8	26,0	690	689	17 803	17 894	1 577	1 568
<b>Klinikum gesamt</b>	<b>8,1</b>	<b>8,1</b>	<b>54 097</b>	<b>53 891</b>	<b>438 022</b>	<b>438 850</b>	<b>36 562</b>	<b>35 066</b>

## 12. Soziales

### 12.1. Bedarfsgemeinschaften mit Kosten der Unterkunft - Leistungen (KdU)

(Quelle: Jobcenter jenarbeit, Stand: Dezember 2014)

Schl.Nr. Statist. Bezirk	Stadtbezirk / Statistischer Bezirk	Bedarfs- gemein- schaften	davon mit ...		
			1	2	3 und mehr
			Person(en)		
--	<b>Jena insgesamt</b>	4 600	2 672	984	944
	<u>darunter:</u>				
12	Beutenberg / Winzerlaer Str.	72	50	14	8
41	Jena-Zentrum	187	150	18	19
42	Jena-West	257	188	36	33
43	Jena-Nord	390	231	98	61
44	Jena-Süd	236	147	44	45
51	Lichtenhain Ort	54	48	.	.
52	Mühlenstraße	38	26	7	5
62	Lobeda-West	824	319	213	292
63	Lobeda-Ost <sup>1)</sup>	610	333	149	128
72	Nord II	245	136	63	46
82	Wenigenjena-Ort	136	91	24	21
83	Wenigenjena-Schlegelsberg	90	58	21	11
90	Winzerla	799	476	176	147
112	Ziegenhainer Tal	36	16	11	9
120	Zwätzen	53	28	12	13
131	Drackendorf / Lobeda-Ost <sup>2)</sup>	404	261	69	74
132 - 202	eingemeindete Orte insgesamt	60	40	11	9

### 12.2. Empfänger von Sozialgeld

(Quelle: Jobcenter jenarbeit, Stand: Dezember 2014)

Schl. Nr. Stat. Bezirk	Stadtbezirk / Statistischer Bezirk	Empfänger von Sozialgeld				
		insge- samt	davon:		davon:	
			männlich	weiblich	0 bis 15 Jahre	über 15 Jahre
--	<b>Jena insgesamt</b>	2 033	993	1 040	1 968	65
	<u>darunter:</u>					
12	Beutenberg / Winzerlaer Str.	16	9	7	16	--
41	Jena - Zentrum	43	17	26	.	.
42	Jena - West	85	46	39	.	.
43	Jena - Nord	141	56	85	.	.
44	Jena - Süd	99	52	47	96	3
62	Lobeda - West	603	297	306	579	24
63	Lobeda - Ost <sup>1)</sup>	268	139	129	265	3
72	Nord II	104	60	44	99	5
82	Wenigenjena - Ort	43	20	23	.	.
83	Wj. - Schlegelsberg	33	15	18	28	5
90	Winzerla	329	164	165	317	12
112	Ziegenhainer Tal	27	11	16	27	--
120	Zwätzen	27	13	14	27	--
131	Drackendorf / Lobeda - Ost <sup>2)</sup>	137	59	78	132	5
132 - 202	eingemeindete Orte insgesamt	26	14	12	26	--

<sup>1)</sup> ohne Anteil auf Drackendorfer Flur

<sup>2)</sup> Anteil Lobeda-Ost auf Drackendorfer Flur

### 12.3. Alleinerziehende und Kinder in Bedarfsgemeinschaften

(Quelle: Statistik der Bundesagentur für Arbeit)

Stadt Jena	2014			2013		
	Oktober	November	Dezember	Oktober	November	Dezember
<b>Bedarfsgemeinschaften mit Kindern unter 15 Jahre</b>	1 258	1 236	1 244	1 246	1 228	1 218
davon: mit 1 Kind	726	711	716	770	745	738
mit 2 Kindern	410	404	405	367	374	372
mit 3 Kindern	93	90	93	78	81	79
mit 4 und mehr Kindern	29	31	30	31	28	29
<b>Bedarfsgemeinschaften Alleinerziehende</b>	859	851	855	897	883	876
davon: mit 1 Kind	532	530	533	579	570	564
mit 2 Kindern	253	248	248	249	242	241
mit 3 Kindern	56	56	56	53	58	58
mit 4 Kindern	12	11	13	11	9	9
mit 5 und mehr Kindern	6	6	5	5	4	4
<b>Erwerbsfähige Leistungsberechtigte</b>						
Alleinerziehende insgesamt	820	813	823	892	877	857
davon: Männer	61	63	60	86	91	84
Frauen	759	750	763	806	786	773
darunter: unter 25 Jahre insgesamt	52	52	51	68	67	59
darunter: Frauen	52	.	51	.	.	.
darunter: 25 Jahre und älter insgesamt	768	761	772	824	810	798
darunter: Frauen	707	.	712	.	.	.
<b>Nicht Erwerbsfähige Leistungsberechtigte</b>						
darunter: unter 3 Jahre	448	436	445	434	424	417
3 bis unter 7 Jahre	538	540	536	523	523	516
7 bis unter 15 Jahre	975	958	964	921	917	919
15 bis unter 25 Jahre	6	4	7	9	10	9
Hilfequote <sup>1)</sup> für Leistungsberecht. unter 15 Jahre	15,2	15,0	15,1	14,8	14,7	14,6

<sup>1)</sup> Hilfequote bezogen auf die Bevölkerung im jeweiligen Alter in Prozent

**Bedarfsgemeinschaften mit Kindern unter 15 Jahre**

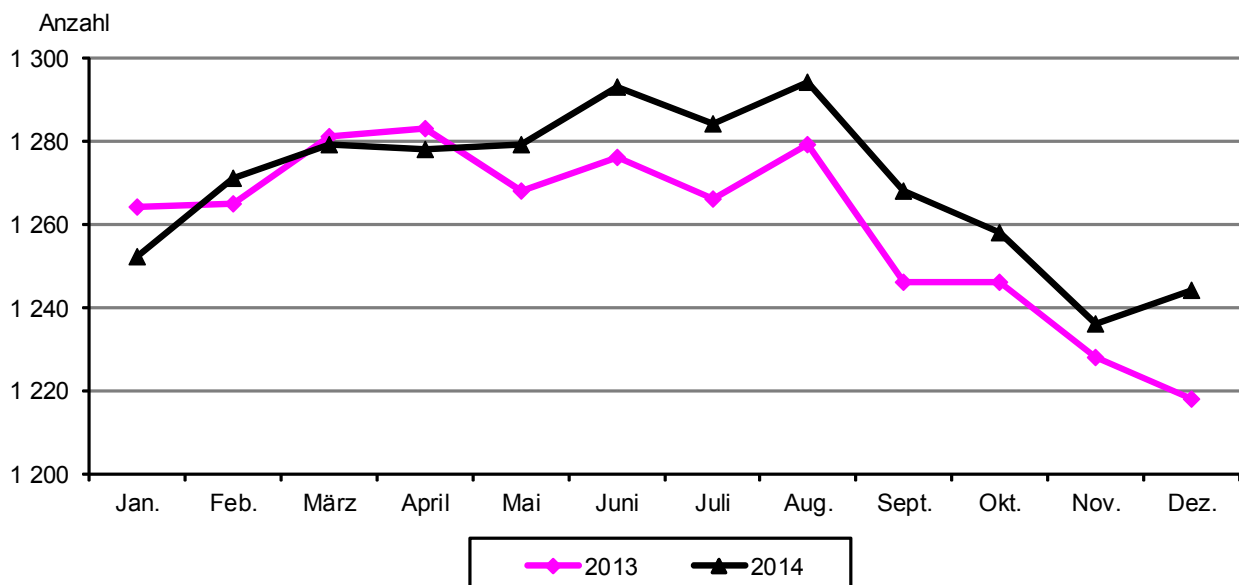

### 12.4. Kinderbetreuung

(Quelle: Fachdienst Bürger- und Familienservice/ Familienservice)

#### 12.4.1. Plätze und angemeldete Kinder in Kindertagesstätten und der Kindertagespflege

	2014								2013
	Plätze 1)	insge- samt	Belegte Plätze				Aus- lastung in %	insge- samt	
			davon mit Kindern:						
			im Alter von ... bis unter ... Jahre						Hort- plätze
0 - 1	1 - 2	2 - 3	3 - 6/7						
<b>Oktober</b>									
insgesamt	5 797	5 179	64	849	993	3 253	20	89,3	5 132
Öffentliche Träger	1 156	1 038	11	132	194	701	--	89,8	1 092
Freie Träger	4 371	3 927	33	597	728	2 549	20	89,8	3 837
Tagespflege	270	214	20	120	71	3	--	79,3	203
<b>November</b>									
insgesamt	5 848	5 226	56	844	972	3 334	20	89,4	5 174
Öffentliche Träger	1 156	1 039	9	133	184	713	--	89,9	1 103
Freie Träger	4 399	3 963	25	581	718	2 619	20	90,1	3 874
Tagespflege	293	224	22	130	70	2	--	76,5	197
<b>Dezember</b>									
insgesamt	5 817	5 232	42	804	964	3 402	20	89,9	5 192
Öffentliche Träger	1 156	1 042	4	131	180	727	--	90,1	1 103
Freie Träger	4 391	3 971	21	550	709	2 671	20	90,4	3 897
Tagespflege	270	219	17	123	75	4	--	81,1	192

1) Plätze laut Aufnahmekapazität, in einer Kindertagesstätte stehen Plätze für Hortkinder zur Verfügung

Angemeldete Kinder 2011 bis 2014 in der Kinderbetreuung in Jena

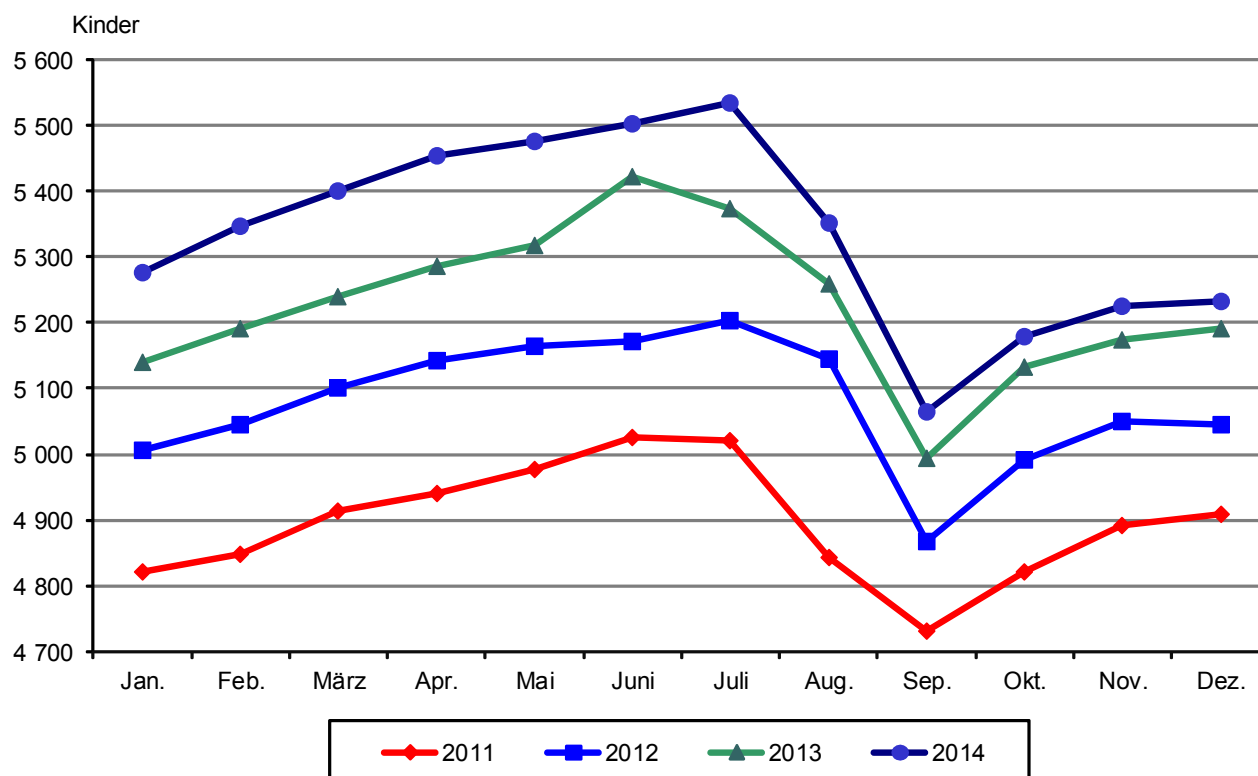

## Angemeldete Kinder im Alter von 0 bis unter 2 Jahre

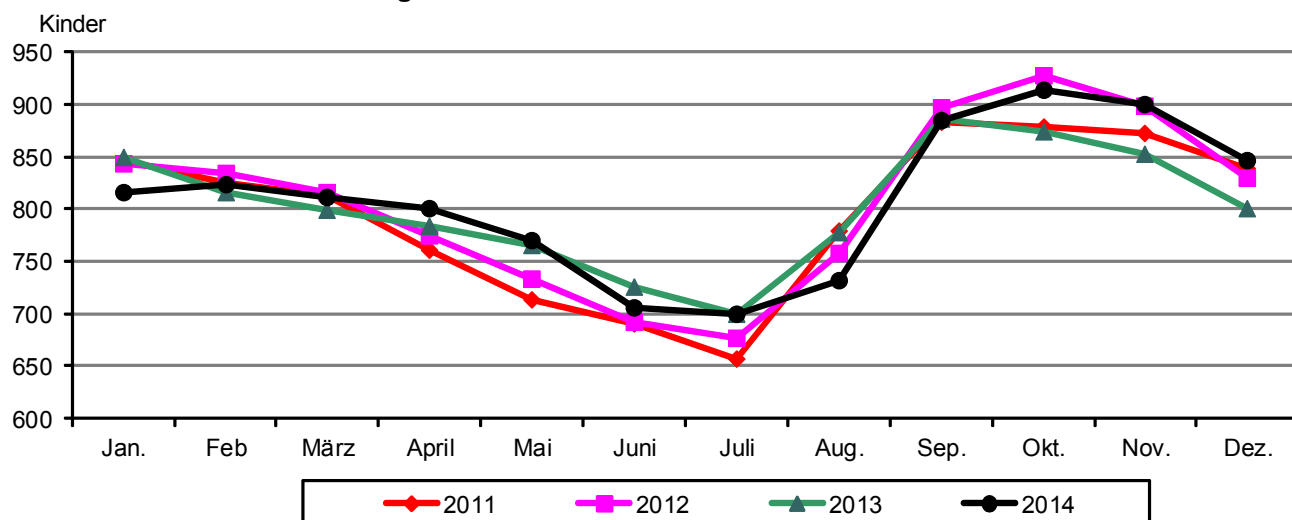

## 12.4.2. Plätze und angemeldete Kinder in der Kinderbetreuung nach Statistischen Bezirken

Schl.Nr. Statisti- scher Bezirk	Stadtbezirk / Statistischer Bezirk	Stand: Dezember 2014							
		Anzahl Kitas 4)	Anzahl Plätze 3)	angemel- dete Kinder	davon:				Hort- kinder
					im Alter von ... bis unter ... Jahren				
					0 - 1	1 - 2	2 - 3	3 - 6/7	
--	<b>Jena insgesamt</b>	67	5 817	5 232	42	804	964	3 402	20
	<u>davon:</u>								
11	Ammerbach Ort	1	35	34	--	--	8	26	--
12	Beutenberg / Winzerlaer Str.	2	112	104	4	18	25	57	--
21	Burgau Ort	1	32	28	--	5	6	17	--
22	Ringwiese Flur Burgau	1	67	67	--	11	12	44	--
30	Göschwitz	1	70	65	--	7	10	48	--
41	Jena - Zentrum	2	270	236	--	37	33	166	--
42	Jena - West	7	543	524	2	73	95	354	--
43	Jena - Nord	5	430	395	--	49	71	275	--
44	Jena - Süd	9	542	511	1	74	88	348	--
51	Lichtenhain Ort	1	32	27	--	4	5	18	--
62	Lobeda - West	5	522	518	3	58	78	359	20
63	Lobeda - Ost <sup>1) 5)</sup>	4	494	436	6	61	87	282	--
71	Löbstedt Ort	1	62	63	--	7	15	41	--
72	Nord II <sup>5)</sup>	4	347	212	--	31	29	152	--
81	Wenigenjena - Kernberge	4	355	296	4	51	61	180	--
82	Wenigenjena - Ort	5	429	396	1	50	66	279	--
83	Wj. - Schlegelsberg	2	184	161	--	21	28	112	--
90	Winzerla <sup>5)</sup>	2	334	319	2	40	68	209	--
120	Zwätzen	3	190	166	--	23	30	113	--
131	Drackendorf / Lobeda-Ost <sup>2)</sup>	2	273	264	2	36	43	183	--
141	Maua	1	36	33	--	4	4	25	--
170	Isserstedt	1	60	59	--	10	14	35	--
191	Kunitz	1	58	47	--	5	5	37	--
202	Wogau	1	60	45	--	4	6	35	--
999	Schlöben	1	10	7	--	2	2	3	--
--	Tagespflege	--	270	219	17	123	75	4	--

1) ohne Anteil auf Drackendorfer Flur

2) Anteil Lobeda - Ost auf Drackendorfer Flur

3) laut Aufnahmekapazität

4) einschließlich Kita Schlöben, da dort 7 Kinder aus Jena betreut wurden

5) ab 1.9.2014 befindet sich die Kita Bertolla wegen Sanierung nicht im Statistischen Bezirk 90 sondern 63,

ab 27.8.2014 befindet sich der Waldkindergarten Winzerla wegen Sanierung nicht im Statistischen Bezirk 90 sondern 72



## 13. Kultur

. Angaben werden nur vierteljährlich bzw. jährlich bereitgestellt

### 13.1. Besucher ausgewählter Einrichtungen Jena

(Quelle: jeweilige Einrichtung oder KMJ Jena)

Einrichtung	2014				2013	2014	2013
	Oktober	November	Dezember	IV. Quartal	Jahr		
	Personen						
FSU Botanischer Garten	2 815	1 115	650	4 580	4 930	35 101	33 055
FSU Ernst-Haeckel-Haus	110	95	70	275	314	1 924	1 547
FSU Goethe-Gedenkstätte <sup>2)</sup>	135	--	--	135	20	629	303
FSU Mineralogische Sammlung	167	56	121	344	342	1 813	1 888
FSU Phyletisches Museum	553	1 073	1 374	3 000	4 202	17 801	16 000
FSU Schillers Gartenhaus	614	408	318	1 340	1 561	7 995	7 096
Imaginata	3 160	4 070	1 309	8 539	7 894	30 336	26 659
Kassablanca <sup>6)</sup>	.	.	.	.	.	56 991	51 260
KMJ Jenaer Philharmonie	.	.	.	12 748	12 193	35 183	31 774
KMJ Romantikerhaus <sup>4)</sup>	.	.	.	2 446	2 059	9 228	10 487
KMJ Stadtmuseum Alte Göhre <sup>3)</sup>	.	.	.	8 609	11 381	26 531	38 884
KMJ Volksbad <sup>1)</sup>	.	.	.	3 185	5 078	11 569	19 900
KMJ Volkshaus <sup>1)</sup>	.	.	.	22 560	17 943	53 282	57 909
Museum 1806 <sup>5)</sup>	473	172	6	651	592	3 375	3 337
Optisches Museum	1 641	1 371	1 659	4 671	4 877	17 870	18 631
Schott-Glas-Museum	233	163	93	489	952	3 075	3 653
Schott-Villa	242	234	170	646	1 330	3 393	3 545
Theaterhaus Jena	1 560	1 464	2 342	5 366	3 464	18 658	17 420
Zeiss-Planetarium	13 131	8 839	15 098	37 068	34 776	115 077	114 604r

FSU - Friedrich-Schiller-Universität, KMJ - Kultur Marketing Jena (JenaKultur)

<sup>1)</sup> ohne Proben und Konzerte der Jenaer Philharmonie <sup>2)</sup> ab 1.11.2014 Winterpause

<sup>3)</sup> 6 727 Schüler besuchten 2014 die Alte Göhre kostenlos, 6 137 Schüler waren es 2013

<sup>4)</sup> 2 195 Schüler besuchten 2014 das Romantikerhaus kostenlos, 2 160 Schüler waren es 2013

<sup>5)</sup> vom 1.12.2014 bis 16.1.2015 Winterpause

<sup>6)</sup> einschließlich Fremdveranstaltungen z.B. Kulturarena, ohne Besucher des Tagescafes

### 13.2. Archive und Ernst-Abbe-Bücherei

(Quelle: jeweilige Einrichtung oder KMJ Jena)

#### 13.2.1. Übersichtstabelle

	2014				2013	2014	2013
	Oktober	November	Dezember	IV. Quartal	Jahr		
Stadtarchiv							
Benutzer	57	63	68	188	274	953	1 234
Mündliche Anfragen	142	175	128	445	415	1 804	2 309
Schriftliche Anfragen	49	34	21	104	85	512	381
Akteneinsicht	125	111	73	309	354	2 081	1 895
Bauaktenarchiv							
Benutzer	61	55	40	156	196	799	842
Akteneinsicht	82	85	61	228	317	1 358	1 244
Ernst-Abbe-Bücherei							
Entleihungen	.	.	.	259 832	268 586	1 033 089	1 048 534
Besucher	.	.	.	82 804	86 049	318 130	320 617

**13.2.2. Entlehene Materialien in der Ernst-Abbe-Bücherei**

	2014	2013	2014	2013
	IV. Quartal		Jahr	
<b>Entleihungen insgesamt</b>	259 832	268 586	1 033 089	1 048 534
davon:				
Printmedien (einschl. Zeitschriften, Kinderliteratur)	118 151	122 703	483 649	499 398
Tonträger / Musik / Hörbuch	58 844	59 728	227 754	230 223
Film	48 836	50 586	185 612	184 740
sonstige Medien (Spiele, Landkarten u.s.w.)	6 737	6 656	27 381	27 869
Internetnutzung (einschl. CD-ROM)	18 121	21 459	75 181	80 944
Onleihe Thuebibnet <sup>1)</sup>	9 143	7 454	33 512	25 360

<sup>1)</sup> ab Oktober 2008 Thüringer Bibliotheksnetz: Verbund von 10 Bibliotheken in Thüringen mit digitalem Angebot

**13.2.3. Bestand an Materialien in der Ernst-Abbe-Bücherei**

	2014	2013
Bestand insgesamt	153 454	154 724
<u>davon:</u> Sachliteratur Erwachsene	43 973	44 499
Belletristik Erwachsene	22 714	23 659
Zeitschriften Erwachsene	5 077	5 479
Sachliteratur Kinder / Jugendliche	9 195	9 557
Belletristik Kinder / Jugendliche	13 993	13 898
Zeitschriften Kinder	438	445
fremdsprachige Literatur	2 280	2 154
Comics	2 351	2 322
Schallplatten, MCs	1 877	1 877
CDs	21 404	21 129
CD-ROM	812	1 153
DVDs	9 920	10 561
Blue-Ray	1 304	515
Medienkombination (Sprach.)	325	313
Bilder	703	724
Noten	10 206	10 433
Spiele	1 213	1 188
digitale Medien <sup>2)</sup>	4 617	3 800
Konsolenspiele	381	332
andere Medien <sup>1)</sup>	656	686
e-book-reader (seit 2014)	15	--
Zugang an Materialien	16 612	18 210
Abgang an Materialien	18 699	16 551

<sup>1)</sup> beinhaltet Landkarten, war früher bei Sachliteratur ausgewiesen, ab 2008 auch Lose Blatt

<sup>2)</sup> Der Bestand an digitalen Medien wird für alle Teilnehmer-Bibliotheken des Verbundes Thuebibnet jährlich berechnet. Diese Größe ändert sich jährlich und ist abhängig von der Anzahl der teilnehmenden Bibliotheken. Der Wert entspricht der prozentualen Größe am Anteil des Gesamtbestands des Onlineverbundes Thuebibnet entsprechend der Einwohnerzahl der beteiligten Kommunen. Der Bestand des Verbundes ist auf 40.854 Medieneinheiten angewachsen.

### 13.2.4. Benutzer der Ernst-Abbe-Bücherei nach dem Alter

	2014	2013
<b>Benutzer insgesamt</b>	22 087	21 786
davon: Kinder bis unter 13 Jahre	3 506	3 262
Jugendliche 13 bis unter 18 Jahre	2 669	2 576
Erwachsene 18 bis unter 25 Jahre	3 165	3 482
Erwachsene 25 bis unter 45 Jahre	7 975	7 965
Erwachsene 45 bis unter 60 Jahre	2 567	2 449
Erwachsene 60 und älter	2 205	2 052

## 14. Sport und Freizeit

### 14.1. Besucher im Freizeitbad GalaxSea

(Quelle: Jenaer Bäder- und Freizeit GmbH)

	2014				2013	2014	2013
	Oktober	November	Dezember	IV. Quartal	Jahr		
	Personen						
Besucher insgesamt	27 364	23 587	22 569	73 520	31 847	307 831	68 227
davon: zahlende Besucher	26 926	23 192	22 195	72 313	30 544	302 659	65 726
davon: Badbereich	21 721	17 253	16 658	55 632	13 764	243 570	13 764
Sauna	5 205	5 939	5 537	16 681	16 780	59 089	51 962
nicht zahlende Besucher	438	395	374	1 207	1 303	5 172	2 501
davon: Badbereich	91	85	100	276	29	1 181	29
Sauna	347	310	274	931	1 274	3 991	2 472
Durchschnitt pro Tag							
- im Freizeitbad insgesamt	883	786	778	817	354	862	215
- in der Sauna	179	208	200	196	201	177	172

Von September 2011 bis 13.12.2013 war der Schwimmbadbereich des GalaxSea geschlossen.

Der Saunabereich war von Mitte September 2012 bis Mitte Februar 2013 ebenfalls geschlossen.

### 14.2. Besucher bei Sportveranstaltungen

(Quelle: Baskets Jena GmbH, FC Carl Zeiss Jena e. V.)

	2014				2013	2013/14
	Oktober	November	Dezember	IV. Quartal	Saison	
	Besucher bei Heimspielen					
<b>Science City Jena</b> <sup>1)</sup>						
Anzahl Spiele	3	2	2	7	7	17
Anzahl Besucher	4 751	3 878	4 227	12 856	8 084	29 341
<b>FC Carl Zeiss Jena</b> <sup>2)</sup>						
Anzahl Spiele	2	2	--	4	4	15
Anzahl Besucher	8 422	4 613	--	13 035	15 543	51 624

<sup>1)</sup> Saison 2013/14 und 2014/15 in der 2. Bundesliga Pro A

<sup>2)</sup> Saison 2013/14 und 2014/15 in der 4. Liga

## 15. Kommunale Finanzen

### 15.1. Städtische Steuereinnahmen

(Quelle: Fachdienst Haushalt und Controlling)

Rundungsdifferenzen wurden nicht ausgeglichen

	2014	2013	2014	2013
	IV. Quartal		Jahr	
	1 000 €			
Steuereinnahmen insgesamt (brutto)	14 179	15 475	64 075	66 870
davon:				
Grundsteuer A und B	2 446	2 561	11 114	10 973
Gewerbesteuer	11 614	12 795	52 480	55 331
Andere Steuern	118	120	481	524
Gemeindeanteil an der Einkommenssteuer	- 11 899	13 494	2 929	27 361
Gemeindeanteil an der Umsatzsteuer	2 329	2 299	4 743	4 683
Gewerbesteuerumlage (Ausgabe)	2 518	-2 039	4 714	- 4 928
Steuereinnahmen (netto)	2 091	33 307	67 033	103 842
Schuldenstand (Quartalsende)	31 078	34 735	31 078	34 735

### 15.2. Ausgewählte kassenmäßige Ausgaben und Einnahmen

(Quelle: Thüringer Landesamt für Statistik)

#### 15.2.1. Ausgaben und Einnahmen insgesamt

	2009	2010	2011	2012	2013	2014
	1 000 €					
<b>Ausgaben</b>						
Personalausgaben	39 531	41 370	41 226	43 502	46 410	57 135
laufender Sachaufwand	39 601	42 493	46 180	51 901	53 978	57 320
Zinsausgaben	3 085	1 157	1 937	1 706	1 682	1 337
laufende Zuweisungen und Zuschüsse, Schuldendiensthilfen	114 586	121 864	128 213	126 577	134 337	133 474
Bruttoausgaben der laufenden Rechnung	196 802	206 885	217 555	223 686	236 407	249 265
Sachinvestitionen	11 376	12 352	1 814	7 780	6 781	6 129
darunter: Baumaßnahmen	8 745	9 995	569	19	17	7
Zuweisungen und Zuschüsse für Investitionen	4 901	3 879	7 250	--	1 000	520
Bruttoausgaben der Kapitalrechnung	16 310	16 241	16 024	7 995	7 999	11 675
Bruttoausgaben insgesamt <sup>1)</sup>	213 113	223 126	233 580	231 682	244 406	260 940
abzüglich Zahlungen von Gemeinden / GV	1 072	1 325	1 192	1 081	1 231	1 529
Gesamtausgaben <sup>1)</sup>	212 041	221 801	232 388	230 601	243 175	259 411
Saldo (Finanzierungsüberschuss)	11 642	3 203	11 667	11 466	8 929	--
<b>Einnahmen</b>						
Steuern und steuerähnliche Einnahmen	71 316	69 967	84 045	93 192	93 987	93 394
Einnahmen aus Verwaltung und Betrieb	24 091	25 499	27 467	26 575	35 702	30 863
laufende Zuweisungen und Zuschüsse	118 853	121 409	126 853	119 690	118 152	121 954
darunter: Schlüsselzuweisungen	45 723	45 462	42 886	33 121	56 689	58 499
Bruttoeinnahmen der laufenden Rechnung	216 023	217 888	239 792	240 356	248 599	247 041
Veräußerung von Vermögen	488	440	404	38	9	77
Zuweisungen und Zuschüsse für Investitionen	7 578	8 001	4 971	2 646	4 536	2 830
Bruttoeinnahmen der Kapitalrechnung	8 731	8 441	5 455	2 791	4 736	2 969
Bruttoeinnahmen insgesamt <sup>1)</sup>	224 754	226 329	245 247	243 147	253 335	250 010
abzüglich Zahlungen von Gemeinden / GV	1 072	1 325	1 192	1 081	1 231	1 529
Gesamteinnahmen <sup>1)</sup>	223 683	225 004	244 055	242 066	252 104	248 481
Saldo (Finanzierungsdefizit)	--	--	--	--	--	10 930

<sup>1)</sup> ohne besondere Finanzierungsvorgänge

## 15.2.2. Ausgaben und Einnahmen je Einwohner

	2009	2010	2011	2012	2013	2014
	€					
<b>Ausgaben</b>						
Personalausgaben	382	397	393	413	435	532
laufender Sachaufwand	383	408	441	493	506	534
Zinsausgaben	30	11	18	16	16	12
laufende Zuweisungen und Zuschüsse, Schuldendiensthilfen	1 108	1 169	1 223	1 202	1 260	1 243
Bruttoausgaben der laufenden Rechnung	1 904	1 985	2 076	2 125	2 217	2 320
Sachinvestitionen	110	119	17	74	64	57
darunter: Baumaßnahmen	85	96	5	0	0	0
Zuweisungen und Zuschüsse für Investitionen	47	37	69	--	9	5
Bruttoausgaben der Kapitalrechnung	158	156	153	76	75	109
Bruttoausgaben insgesamt <sup>1)</sup>	2 061	2 141	2 229	2 201	2 292	2 429
abzüglich Zahlungen von Gemeinden / GV	10	13	11	10	12	14
Gesamtausgaben <sup>1)</sup>	2 051	2 128	2 217	2 190	2 281	2 415
Saldo (Finanzierungsüberschuss)	113	31	111	109	84	--
<b>Einnahmen</b>						
Steuern und steuerähnliche Einnahmen	690	671	802	885	881	869
Einnahmen aus Verwaltung und Betrieb	233	245	262	252	335	287
laufende Zuweisungen und Zuschüsse	1 150	1 165	1 210	1 137	1 108	1 135
darunter: Schlüsselzuweisungen	442	436	409	315	532	545
Bruttoeinnahmen der laufenden Rechnung	2 090	2 090	2 288	2 283	2 332	2 300
Veräußerung von Vermögen	5	4	4	0	0	1
Zuweisungen und Zuschüsse für Investitionen	73	77	47	25	43	26
Bruttoeinnahmen der Kapitalrechnung	84	81	52	27	44	28
Bruttoeinnahmen insgesamt <sup>1)</sup>	2 174	2 171	2 340	2 310	2 376	2 327
abzüglich Zahlungen von Gemeinden / GV	10	13	11	10	12	14
Gesamteinnahmen <sup>1)</sup>	2 164	2 159	2 329	2 299	2 364	2 313
Saldo (Finanzierungsdefizit)	--	--	--	--	--	102

<sup>1)</sup> ohne besondere Finanzierungsvorgänge

Schulden je Einwohner 1995 - 2014

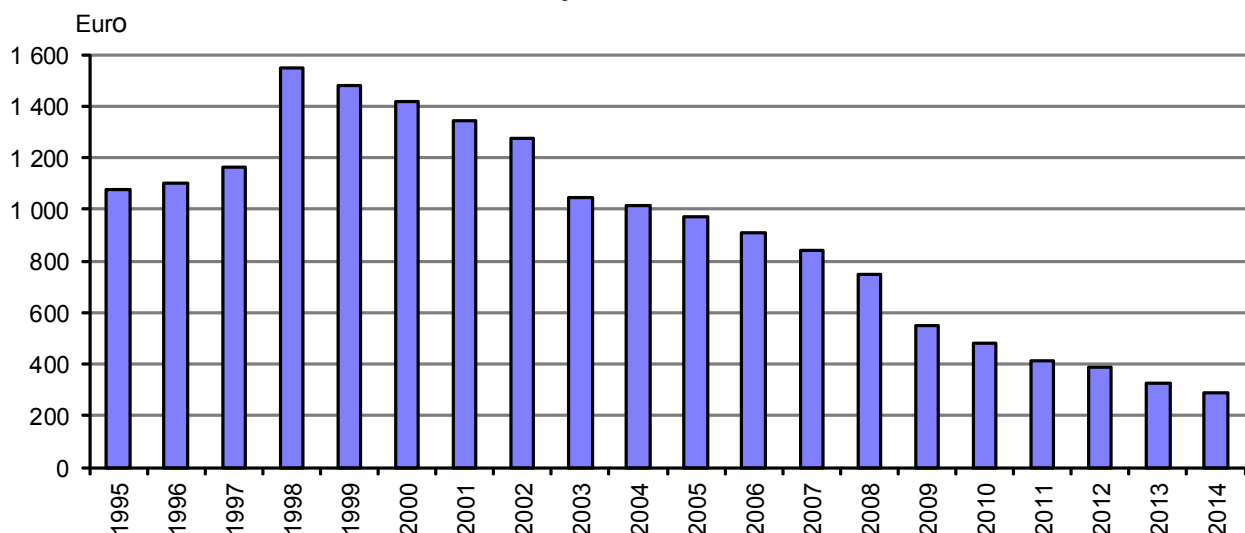

## Übersichtsskizze der Statistischen Bezirke, Abkürzungen, Kontakt

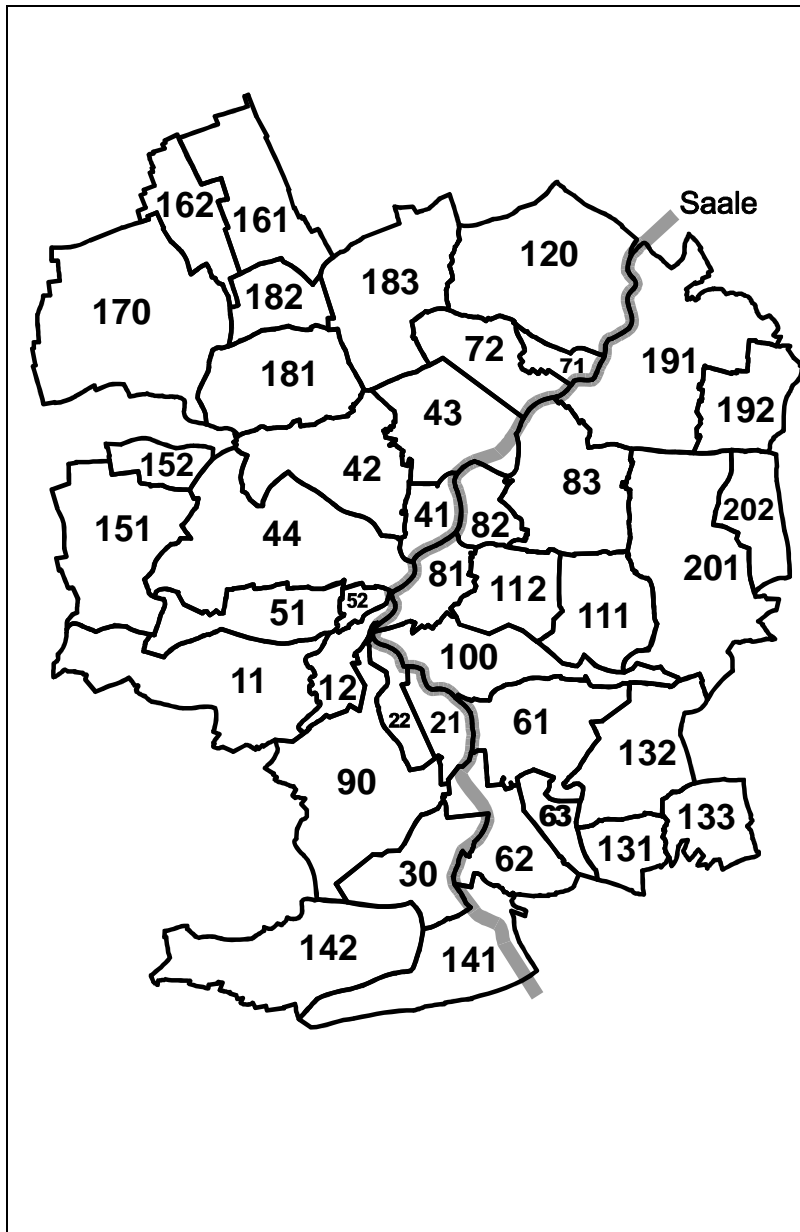

Nr.	Statistischer Bezirk
11	Ammerbach Ort
12	Beutenberg / Winzerlaer Straße
21	Burgau Ort
22	Ringwiese Flur Burgau
30	Göschwitz
41	Jena-Zentrum
42	Jena-West
43	Jena-Nord
44	Jena-Süd
51	Lichtenhain Ort
52	Mühlenstraße
61	Lobeda-Altstadt
62	Lobeda-West
63	Lobeda-Ost
71	Löbstedt Ort
72	Nord II
81	Wenigenjena / Kernberge
82	Wenigenjena Ort
83	Wenigenjena / Schlegelsberg
90	Winzerla
100	Wöllnitz
111	Ziegenhain Ort
112	Ziegenhainer Tal
120	Zwätzen
131	Drackendorf / Lobeda-Ost
132	Drackendorf
133	Ilmnitz
141	Maua
142	Leutra
151	Münchenroda
152	Remderoda
161	Krippendorf
162	Vierzehnheiligen
170	Isserstedt
181	Cospeda
182	Lützeroda
183	Closewitz
191	Kunitz
192	Laasan
201	Jenaprießnitz
202	Wogau

Die genaue Zuordnung aller Anschriften (Straße + Hausnummer) zu den Statistischen Bezirken finden Sie im amtlichen Straßenverzeichnis (im Internet unter [www.jena.de/statistik](http://www.jena.de/statistik)).

### Abkürzungen

- p vorläufige Werte
- nichts vorhanden
- 0 Zahlenwert kleiner als die Hälfte der verwendeten Einheit
- ... Angaben fallen später an
- r berichtigte Angaben
- S geschätzte Zahlen
- X blockiertes Feld, Angaben nicht sinnvoll
- / Zahlenwert nicht ausreichend gesichert
- . Zahlenwert unbekannt oder aus Datenschutzgründen geheimzuhalten

### Ihre Ansprechpartner beim Team Statistik Jena

Name, Vorname	Bereiche	Telefon, E-Mail
<b>Krenkel, Lutz</b>	Teamleiter Statistik, Programmierung, Internet	49-3010 lutz.krenkel@jena.de
<b>Köber, Petra</b>	Arbeitsmarkt, Bau, Bevölkerung, Bildung, Finanzen, Gesundheit, Kultur, Preise, Soziales, Tourismus, Verkehr, Ver- und Entsorgung, Wirtschaft, Straßenverzeichnis, Kleinräumige Gliederung, Redaktion Quartalsbericht	49-3464 petra.koeber@jena.de
<b>Reinhardt, Ralf</b>	Bürgerhaushalt, Wahlen	49-3017 ralf.reinhardt@jena.de



**Besuchen Sie uns auch im Internet:**

**[www.jena.de/statistik](http://www.jena.de/statistik)**

(im städtischen Intranet siehe Startseite)

- Jena in Zahlen - die aktuelle Übersicht
- Stadtbezirksstatistik in Zeitreihen seit 1995
- Quartalsberichte ab I/2000
- Straßenverzeichnis, Postleitzahlen

## Impressum

Herausgeber: Stadtverwaltung Jena, Team Statistik  
Löbdergraben 12, 07743 Jena, Tel. 03641/49-3010, Fax 03641/49-3044  
E-Mail: [statistik@jena.de](mailto:statistik@jena.de), Internet: [www.jena.de/statistik](http://www.jena.de/statistik)

Nachdruck und Vervielfältigung nur mit Quellenangabe gestattet,  
Belegexemplar erbeten

Redaktionsschluss: 30. April 2015

