

Jenaer Statistik



Quartalsbericht IV/2013

Informationsdienst
des Teams Statistik
Stadtverwaltung Jena
23. Jahrgang, Heft 89

Inhaltsverzeichnis

1. Wohnbevölkerung	3
1.1. Bevölkerungsbestand (Hauptwohnung)	3
1.2. Bevölkerungsbestand nach Altersgruppen	3
1.3. Ausländer und Migranten (STADTBZIRKSDATEN)	9
1.4. Bevölkerung nach Stadtbezirken (STADTBZIRKSDATEN)	15
1.5. Statistische Privathaushalte und Alleinerziehende (STADTBZIRKSDATEN)	22
1.6. Natürliche Bevölkerungsbewegung	28
1.7. Räumliche Bevölkerungsbewegung	30
1.8. Eingebürgerte Personen	36
1.9. Namensstatistik 2013	37
2. Arbeitsmarkt und Erwerbstätigkeit	39
2.1. Arbeitsmarkt (STADTBZIRKSDATEN)	39
2.2. Sozialversicherungspflichtig Beschäftigte	46
3. Wirtschaft	51
3.1. Gewerbebetriebe nach Abschnitten	51
3.2. Gewerbean- und -abmeldungen	52
3.3. Verarbeitendes Gewerbe	53
3.4. Bauwirtschaft (STADTBZIRKSDATEN)	54
3.5. Insolvenzverfahren	58
4. Preise	59
5. Wohnen und Bauen	63
5.1. Wohngeldberechnungen und -bewilligungen	63
5.2. Wohnberechtigungsbescheinigungen	63
5.3. Vermittelte Wohnungen mit Belegungsbindung	63
5.4. Gebäude- und Wohnungsbestand (STADTBZIRKSDATEN)	64
6. Tourismus	68
7. Verkehr	70
7.1. Stadtlinienverkehr	70
7.2. Straßenverkehrsunfälle	70
7.3. Erteilung von Fahrerlaubnissen	71
7.4. Bestände an Kraftfahrzeugen (STADTBZIRKSDATEN)	72
7.5. Länge der Straßen nach Kategorien	74
8. Umwelt und Versorgung	74
8.1. Immissionen und Temperaturen	74
8.2. Ver- und Entsorgung	75
9. Ordnung und Sicherheit	76
9.1. Rettungsdienst und Feuerwehr	76
9.2. Angemeldete Hunde in Jena am 31.12.2013 (STADTBZIRKSDATEN)	77
9.3. Straftaten im Bereich der Landespolizeiinspektion Jena / Inspektionsdienst	78
10. Bildung	79
10.1. Berufsschulstatistik	79
10.2. Volkshochschule	80
10.3. Musik- und Kunstschule	81
11. Gesundheit	82
11.1. Ärztestatistik	82
11.2. Belegung nach Kliniken gemäß Krankenhausentgeltgesetz	83
12. Soziales	85
12.1. Bedarfsgemeinschaften mit Kosten der Unterkunft - Leistungen (KdU) (STADTBZIRKSDATEN)	85
12.2. Empfänger von Sozialgeld (STADTBZIRKSDATEN)	85
12.3. Alleinerziehende und Kinder in Bedarfsgemeinschaften	86
12.4. Kinderbetreuung (STADTBZIRKSDATEN)	87
13. Kultur	89
13.1. Besucher ausgewählter Einrichtungen Jenas	89
13.2. Archive und Ernst-Abbe-Bücherei	89
14. Sport und Freizeit	91
15. Kommunale Finanzen	92
Übersichtsskizze der statistischen Bezirke (Stadtbezirke), Abkürzungen, Kontakt	94

1. Wohnbevölkerung

1.1. Bevölkerungsbestand (Hauptwohnung)

(Quelle: Thüringer Landesamt für Statistik, amtliche Angaben)

	Am Stichtag (Personen)			
	31.12.2012	31.3.2013	30.6.2013	30.9.2013
Bevölkerung insgesamt ^{1) 3)}	106 915	106 699	106 625	106 600
davon: männlich	52 752	52 728	52 715	52 742
weiblich	54 163	53 971	53 910	53 858
Bevölkerung insgesamt ²⁾	104 551	104 250	104 234	104 459

¹⁾ Angaben des TLS

³⁾ Datenbasis Zensus 2011

²⁾ Angaben des Melderegisters

1.2. Bevölkerungsbestand nach Altersgruppen

(Quelle: Städtisches Melderegister)

1.2.1. Wohnbevölkerung insgesamt nach Altersgruppen

Altersgruppen von ... bis unter	Wohnbevölkerung insgesamt am				
	30.6.2013	30.9.2013	31.10.2013	30.11.2013	31.12.2013
0 - 3 Jahre	3 138	3 119	3 096	3 113	3 114
3 - 6 Jahre	2 939	2 987	2 998	3 015	3 022
6 - 10 Jahre	3 306	3 337	3 344	3 360	3 376
10 - 16 Jahre	4 170	4 222	4 231	4 248	4 240
16 - 18 Jahre	1 112	1 145	1 152	1 169	1 181
18 - 25 Jahre	10 738	10 581	11 253	11 166	11 070
25 - 27 Jahre	4 739	4 648	4 677	4 707	4 693
27 - 45 Jahre	26 868	27 103	27 095	27 161	27 192
45 - 60 Jahre	19 366	19 340	19 336	19 325	19 328
60 - 65 Jahre	6 087	6 110	6 131	6 156	6 150
65 J. und älter	21 771	21 867	21 877	21 907	21 916
Insgesamt	104 234	104 459	105 190	105 327	105 282

Unterschiede zwischen Einwohnerzahlen des Thüringer Landesamtes für Statistik (TLS) und des Melderegisters der Stadt Jena

Die vom TLS veröffentlichten amtlichen Einwohnerzahlen liegen in aller Regel höher als die Werte, die aus dem städtischen Melderegister ermittelt werden. Grund dafür sind bundesweite Verfahrensregelungen der Landesämter für Statistik. Diese führen für Jena dazu, dass Zuzüge von Personen sehr schnell, Wegzüge aber erst mit einer gewissen Verzögerung berücksichtigt werden. Auf die Zahlen des städtischen Melderegisters trifft dies nicht zu.

Für die Zuweisung von Finanzmitteln an die Stadt und viele andere Regelungen sind die amtlichen Einwohnerzahlen des TLS ausschlaggebend. Trotzdem ist die Ermittlung und Veröffentlichung von Ergebnissen des städtischen Melderegisters unverzichtbar, da nur so ortsteilbezogene Auswertungen möglich sind; außerdem liegen sie wesentlich zeitnäher vor.

Beispiel: Die aktuellste vorliegende amtliche Einwohnerzahl Jenas bezieht sich auf den 30.9.2013 und beträgt 106 600. Zum gleichen Stichtag wies das städtische Melderegister 104 459 Einwohner aus.

Altersgruppen von ... bis unter	Wohnbevölkerung männlich am				
	30.6.2013	30.9.2013	31.10.2013	30.11.2013	31.12.2013
0 - 3 Jahre	1 571	1 577	1 560	1 576	1 570
3 - 6 Jahre	1 501	1 522	1 523	1 530	1 537
6 - 10 Jahre	1 686	1 701	1 709	1 710	1 718
10 - 16 Jahre	2 109	2 127	2 137	2 150	2 148
16 - 18 Jahre	553	568	570	577	585
18 - 25 Jahre	4 974	4 919	5 168	5 133	5 082
25 - 27 Jahre	2 401	2 352	2 362	2 367	2 364
27 - 45 Jahre	14 365	14 476	14 464	14 482	14 516
45 - 60 Jahre	9 617	9 612	9 621	9 630	9 629
60 - 65 Jahre	2 838	2 855	2 851	2 857	2 855
65 J. und älter	9 240	9 274	9 284	9 301	9 300
Insgesamt	50 855	50 983	51 249	51 313	51 304

Altersgruppen von ... bis unter	Wohnbevölkerung weiblich am				
	30.6.2013	30.9.2013	31.10.2013	30.11.2013	31.12.2013
0 - 3 Jahre	1 567	1 542	1 536	1 537	1 544
3 - 6 Jahre	1 438	1 465	1 475	1 485	1 485
6 - 10 Jahre	1 620	1 636	1 635	1 650	1 658
10 - 16 Jahre	2 061	2 095	2 094	2 098	2 092
16 - 18 Jahre	559	577	582	592	596
18 - 25 Jahre	5 764	5 662	6 085	6 033	5 988
25 - 27 Jahre	2 338	2 296	2 315	2 340	2 329
27 - 45 Jahre	12 503	12 627	12 631	12 679	12 676
45 - 60 Jahre	9 749	9 728	9 715	9 695	9 699
60 - 65 Jahre	3 249	3 255	3 280	3 299	3 295
65 J. und älter	12 531	12 593	12 593	12 606	12 616
insgesamt	53 379	53 476	53 941	54 014	53 978

Bevölkerungsbestand am 31.12.2013

Altersaufbau der Bevölkerung (Hauptwohnung) lt. Melderegister der Stadt Jena
Lebensalter nach Jahren

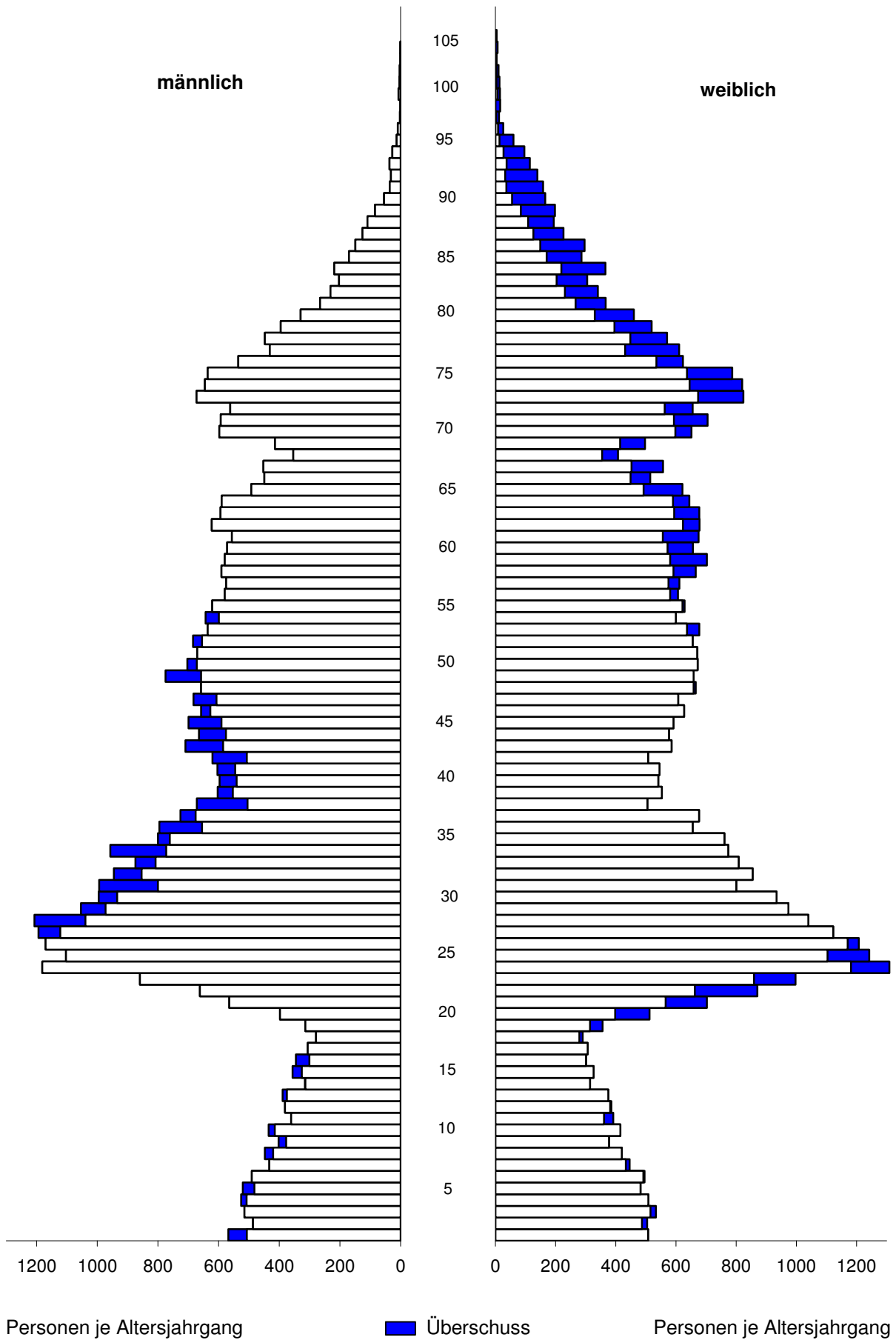

1.2.2. Deutsche nach Altersgruppen

Altersgruppen von ... bis unter	Deutsche insgesamt am				
	30.6.2013	30.9.2013	31.10.2013	30.11.2013	31.12.2013
0 - 3 Jahre	3 044	3 017	2 992	3 011	3 003
3 - 6 Jahre	2 838	2 883	2 896	2 906	2 914
6 - 10 Jahre	3 192	3 216	3 224	3 235	3 245
10 - 16 Jahre	4 048	4 087	4 093	4 104	4 095
16 - 18 Jahre	1 056	1 089	1 100	1 116	1 132
18 - 25 Jahre	9 709	9 528	9 875	9 802	9 724
25 - 27 Jahre	4 237	4 148	4 153	4 167	4 151
27 - 45 Jahre	24 624	24 778	24 761	24 790	24 812
45 - 60 Jahre	18 759	18 712	18 710	18 700	18 698
60 - 65 Jahre	5 973	5 999	6 017	6 042	6 033
65 J. und älter	21 575	21 668	21 674	21 702	21 709
insgesamt	99 055	99 125	99 495	99 575	99 516

Altersgruppen von ... bis unter	Deutsche männlich am				
	30.6.2013	30.9.2013	31.10.2013	30.11.2013	31.12.2013
0 - 3 Jahre	1 523	1 521	1 502	1 521	1 510
3 - 6 Jahre	1 457	1 476	1 478	1 480	1 488
6 - 10 Jahre	1 630	1 642	1 649	1 647	1 652
10 - 16 Jahre	2 041	2 054	2 061	2 072	2 069
16 - 18 Jahre	529	540	543	549	558
18 - 25 Jahre	4 531	4 447	4 575	4 547	4 502
25 - 27 Jahre	2 162	2 116	2 110	2 114	2 114
27 - 45 Jahre	13 222	13 299	13 285	13 288	13 313
45 - 60 Jahre	9 278	9 267	9 278	9 288	9 285
60 - 65 Jahre	2 779	2 799	2 792	2 799	2 795
65 J. und älter	9 140	9 170	9 179	9 195	9 194
insgesamt	48 292	48 331	48 452	48 500	48 480

Altersgruppen von ... bis unter	Deutsche weiblich am				
	30.6.2013	30.9.2013	31.10.2013	30.11.2013	31.12.2013
0 - 3 Jahre	1 521	1 496	1 490	1 490	1 493
3 - 6 Jahre	1 381	1 407	1 418	1 426	1 426
6 - 10 Jahre	1 562	1 574	1 575	1 588	1 593
10 - 16 Jahre	2 007	2 033	2 032	2 032	2 026
16 - 18 Jahre	527	549	557	567	574
18 - 25 Jahre	5 178	5 081	5 300	5 255	5 222
25 - 27 Jahre	2 075	2 032	2 043	2 053	2 037
27 - 45 Jahre	11 402	11 479	11 476	11 502	11 499
45 - 60 Jahre	9 481	9 445	9 432	9 412	9 413
60 - 65 Jahre	3 194	3 200	3 225	3 243	3 238
65 J. und älter	12 435	12 498	12 495	12 507	12 515
insgesamt	50 763	50 794	51 043	51 075	51 036

1.2.3. Ausländer nach Altersgruppen

Altersgruppen von ... bis unter	Ausländer insgesamt am				
	30.6.2013	30.9.2013	31.10.2013	30.11.2013	31.12.2013
0 - 3 Jahre	94	102	104	102	111
3 - 6 Jahre	101	104	102	109	108
6 - 10 Jahre	114	121	120	125	131
10 - 16 Jahre	122	135	138	144	145
16 - 18 Jahre	56	56	52	53	49
18 - 25 Jahre	1 029	1 053	1 378	1 364	1 346
25 - 27 Jahre	502	500	524	540	542
27 - 45 Jahre	2 244	2 325	2 334	2 371	2 380
45 - 60 Jahre	607	628	626	625	630
60 - 65 Jahre	114	111	114	114	117
65 J. und älter	196	199	203	205	207
insgesamt	5 179	5 334	5 695	5 752	5 766

Altersgruppen von ... bis unter	Ausländer männlich am				
	30.6.2013	30.9.2013	31.10.2013	30.11.2013	31.12.2013
0 - 3 Jahre	48	56	58	55	60
3 - 6 Jahre	44	46	45	50	49
6 - 10 Jahre	56	59	60	63	66
10 - 16 Jahre	68	73	76	78	79
16 - 18 Jahre	24	28	27	28	27
18 - 25 Jahre	443	472	593	586	580
25 - 27 Jahre	239	236	252	253	250
27 - 45 Jahre	1 143	1 177	1 179	1 194	1 203
45 - 60 Jahre	339	345	343	342	344
60 - 65 Jahre	59	56	59	58	60
65 J. und älter	100	104	105	106	106
insgesamt	2 563	2 652	2 797	2 813	2 824

Altersgruppen von ... bis unter	Ausländer weiblich am				
	30.6.2013	30.9.2013	31.10.2013	30.11.2013	31.12.2013
0 - 3 Jahre	46	46	46	47	51
3 - 6 Jahre	57	58	57	59	59
6 - 10 Jahre	58	62	60	62	65
10 - 16 Jahre	54	62	62	66	66
16 - 18 Jahre	32	28	25	25	22
18 - 25 Jahre	586	581	785	778	766
25 - 27 Jahre	263	264	272	287	292
27 - 45 Jahre	1 101	1 148	1 155	1 177	1 177
45 - 60 Jahre	268	283	283	283	286
60 - 65 Jahre	55	55	55	56	57
65 J. und älter	96	95	98	99	101
Insgesamt	2 616	2 682	2 898	2 939	2 942

1.2.4. Wohnbevölkerung mit Hauptwohnung nach Altersgruppen 0 bis unter 6 Jahre

Altersgruppen von ... bis unter	Wohnbevölkerung insgesamt am				
	30.6.2013	30.9.2013	31.10.2013	30.11.2013	31.12.2013
0 - 1 Jahre	1 037	1 047	1 052	1 074	1 075
1 - 2 Jahre	1 054	1 014	994	984	991
2 - 3 Jahre	1 047	1 058	1 050	1 055	1 048
3 - 4 Jahre	992	1 000	1 020	1 034	1 034
4 - 5 Jahre	1 020	1 031	1 018	999	1 002
5 - 6 Jahre	927	956	960	982	986
insgesamt	6 077	6 106	6 094	6 128	6 136

Altersgruppen von ... bis unter	Wohnbevölkerung männlich am				
	30.6.2013	30.9.2013	31.10.2013	30.11.2013	31.12.2013
0 - 1 Jahre	532	550	556	569	568
1 - 2 Jahre	515	497	486	482	487
2 - 3 Jahre	524	530	518	525	515
3 - 4 Jahre	512	512	525	527	526
4 - 5 Jahre	519	525	526	518	520
5 - 6 Jahre	470	485	472	485	491
insgesamt	3 072	3 099	3 083	3 106	3 107

Altersgruppen von ... bis unter	Wohnbevölkerung weiblich am				
	30.6.2013	30.9.2013	31.10.2013	30.11.2013	31.12.2013
0 - 1 Jahre	505	497	496	505	507
1 - 2 Jahre	539	517	508	502	504
2 - 3 Jahre	523	528	532	530	533
3 - 4 Jahre	480	488	495	507	508
4 - 5 Jahre	501	506	492	481	482
5 - 6 Jahre	457	471	488	497	495
insgesamt	3 005	3 007	3 011	3 022	3 029

1.2.5. Deutsche mit Hauptwohnung nach Altersgruppen 0 bis unter 6 Jahre

Altersgruppen von ... bis unter	Deutsche insgesamt am				
	30.6.2013	30.9.2013	31.10.2013	30.11.2013	31.12.2013
0 - 1 Jahre	1 002	1 010	1 013	1 039	1 035
1 - 2 Jahre	1 029	982	961	949	955
2 - 3 Jahre	1 013	1 025	1 018	1 023	1 013
3 - 4 Jahre	950	960	980	987	987
4 - 5 Jahre	994	1 002	988	974	976
5 - 6 Jahre	894	921	928	945	951
insgesamt	5 882	5 900	5 888	5 917	5 917

Altersgruppen von ... bis unter	Deutsche männlich am				
	30.6.2013	30.9.2013	31.10.2013	30.11.2013	31.12.2013
0 - 1 Jahre	512	528	531	546	541
1 - 2 Jahre	501	478	469	464	469
2 - 3 Jahre	510	515	502	511	500
3 - 4 Jahre	495	494	508	504	503
4 - 5 Jahre	507	514	513	507	508
5 - 6 Jahre	455	468	457	469	477
insgesamt	2 980	2 997	2 980	3 001	2 998

Altersgruppen von ... bis unter	Deutsche weiblich am				
	30.6.2013	30.9.2013	31.10.2013	30.11.2013	31.12.2013
0 - 1 Jahre	490	482	482	493	494
1 - 2 Jahre	528	504	492	485	486
2 - 3 Jahre	503	510	516	512	513
3 - 4 Jahre	455	466	472	483	484
4 - 5 Jahre	487	488	475	467	468
5 - 6 Jahre	439	453	471	476	474
insgesamt	2 902	2 903	2 908	2 916	2 919

1.2.6. Ausländer mit Hauptwohnung nach Altersgruppen 0 bis unter 6 Jahre

Altersgruppen von ... bis unter	Ausländer insgesamt am				
	30.6.2013	30.9.2013	31.10.2013	30.11.2013	31.12.2013
0 - 1 Jahre	35	37	39	35	40
1 - 2 Jahre	25	32	33	35	36
2 - 3 Jahre	34	33	32	32	35
3 - 4 Jahre	42	40	40	47	47
4 - 5 Jahre	26	29	30	25	26
5 - 6 Jahre	33	35	32	37	35
insgesamt	195	206	206	211	219

Altersgruppen von ... bis unter	Ausländer männlich am				
	30.6.2013	30.9.2013	31.10.2013	30.11.2013	31.12.2013
0 - 1 Jahre	20	22	25	23	27
1 - 2 Jahre	14	19	17	18	18
2 - 3 Jahre	14	15	16	14	15
3 - 4 Jahre	17	18	17	23	23
4 - 5 Jahre	12	11	13	11	12
5 - 6 Jahre	15	17	15	16	14
insgesamt	92	102	103	105	109

Altersgruppen von ... bis unter	Ausländer weiblich am				
	30.6.2013	30.9.2013	31.10.2013	30.11.2013	31.12.2013
0 - 1 Jahre	15	15	14	12	13
1 - 2 Jahre	11	13	16	17	18
2 - 3 Jahre	20	18	16	18	20
3 - 4 Jahre	25	22	23	24	24
4 - 5 Jahre	14	18	17	14	14
5 - 6 Jahre	18	18	17	21	21
insgesamt	103	104	103	106	110

1.2.7. Einwohner mit Nebenwohnsitz nach Altersgruppen 0 bis unter 6 Jahre

Altersgruppen von ... bis unter	Einwohner mit Nebenwohnsitz insgesamt am				
	30.6.2013	30.9.2013	31.10.2013	30.11.2013	31.12.2013
0 - 1 Jahre	1	5	5	5	4
1 - 2 Jahre	4	3	5	4	4
2 - 3 Jahre	6	6	5	5	4
3 - 4 Jahre	5	6	8	7	6
4 - 5 Jahre	5	5	6	7	7
5 - 6 Jahre	6	6	5	5	5
insgesamt	27	31	34	33	30

1.3. Ausländer und Migranten

(Quelle: Städtisches Melderegister)

1.3.1. Ausländer

1.3.1.1. Ausländer nach ihrer Herkunft (Erdeile, ausgewählte Länder)

Herkunft	am Stichtag 31.12.2013				Anteil an insgesamt			
	insgesamt	davon:		Kinder unter 16 Jahre	insgesamt	davon:		Kinder unter 16 Jahre
		männlich	weiblich			männlich	weiblich	
	Personen				Prozent			
insgesamt	5 766	2 824	2 942	495	100,0	100,0	100,0	100,0
davon:								
Europa	3 069	1443	1626	259	53,2	51,1	55,3	52,3
Asien	2 024	1006	1018	163	35,1	35,6	34,6	32,9
Amerika	388	186	202	29	6,7	6,6	6,9	5,9
Afrika	239	159	80	36	4,1	5,6	2,7	7,3
Australien + Neuseeland	21	11	10	3	0,4	0,4	0,3	0,6
Staatenlos	9	7	2	1	0,2	0,2	0,1	0,2
ungeklärte Staatsangehörigkeit	16	12	4	4	0,3	0,4	0,1	0,8

Europa

Russische Föderation	539	217	322	53	9,3	7,7	10,9	10,7
Ukraine	429	174	255	36	7,4	6,2	8,7	7,3
Italien	213	113	100	12	3,7	4,0	3,4	2,4
Polen	171	74	97	17	3,0	2,6	3,3	3,4
Bulgarien	160	65	95	8	2,8	2,3	3,2	1,6
Türkei	136	82	54	7	2,4	2,9	1,8	1,4
Griechenland	140	80	60	19	2,4	2,8	2,0	3,8
Frankreich	119	64	55	8	2,1	2,3	1,9	1,6
Spanien	122	68	54	7	2,1	2,4	1,8	1,4

Asien

China	562	210	352	22	9,7	7,4	12,0	4,4
Indien	245	164	81	6	4,2	5,8	2,8	1,2
Vietnam	210	96	114	17	3,6	3,4	3,9	3,4
Georgien	109	50	59	11	1,9	1,8	2,0	2,2
Syrien	109	71	38	28	1,9	2,5	1,3	5,7

Amerika

USA	147	72	75	14	2,5	2,5	2,5	2,8
Brasilien	63	38	25	2	1,1	1,3	0,8	0,4
Kolumbien	29	12	17	1	0,5	0,4	0,6	0,2
Kuba	25	8	17	1	0,4	0,3	0,6	0,2
Kanada	19	13	6	3	0,3	0,5	0,2	0,6

Afrika

Ägypten	43	33	10	12	0,7	1,2	0,3	2,4
Libyen	39	17	22	16	0,7	0,6	0,7	3,2
Äthiopien	22	15	7	4	0,4	0,5	0,2	0,8
Marokko	16	13	3	--	0,3	0,5	0,1	--
Tunesien	18	14	4	--	0,3	0,5	0,1	--

1.3.1.2. Entwicklung der Zahl der Ausländer in Jena von 1991 bis 2013

(Quelle: eigene Ermittlungen)

31.12.	Ausländer insgesamt	davon:		darunter aus:				Anteil der Ausländer insgesamt an der Wohnbevölkerung (%)
		männlich	weiblich	Europa	Asien	Afrika	Amerika	
Personen								
1991	935	549	386	514	218	122	67	0,90
1995	1 976	1 264	712	1 216	466	185	96	1,94
1996	2 274	1 455	819	1 421	544	198	97	2,29
1997	3 027	2 026	1 001	1 785	733	330	159	3,09
1998	3 419	2 269	1 150	2 069	859	345	125	3,51
1999	2 644	1 551	1 093	1 665	603	200	160	2,73
2000	2 840	1 657	1 183	1 759	685	206	171	2,93
2001	3 104	1 824	1 280	1 783	927	191	181	3,17
2002	2 972	1 671	1 301	1 784	792	162	201	3,03
2003	2 935	1 557	1 378	1 839	718	144	215	2,92
2004	2 990	1 517	1 473	1 854	771	131	222	2,97
2005	3 250	1 644	1 606	2 026	854	136	218	3,22
2006	3 398	1 733	1 665	2 088	917	148	228	3,37
2007	3 818	1 933	1 885	2 313	1 024	191	268	3,77
2008	3 974	1 985	1 989	2 379	1 107	197	270	3,90
2009	4 293	2 090	2 203	2 480	1 305	203	287	4,17
2010	4 465	2 151	2 314	2 458	1 472	199	315	4,31
2011	4 653	2 241	2 412	2 560	1 547	194	321	4,47
2012	5 119	2 495	2 624	2 796	1 717	216	352	4,90
2013	5 766	2 824	2 942	3 069	2 024	239	388	5,48

Ausländerentwicklung von 1991 - 2013

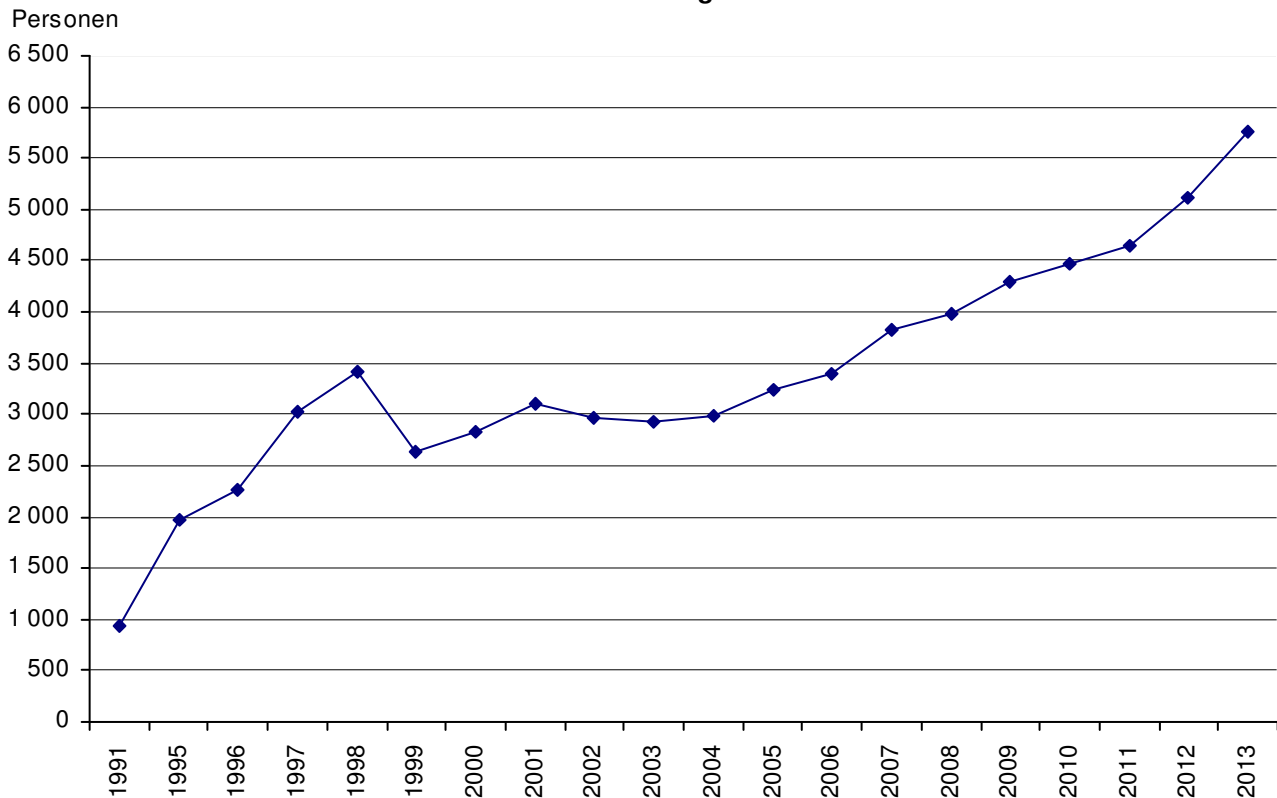

1.3.1.3. Ausländer in Jena nach ihrem Aufenthaltstitel

(Quelle: Ausländerbehörde, eigene Ermittlungen)

	31.12.						
	2007	2008	2009	2010	2011	2012	2013
	Personen						
Ausländer insgesamt	3 818	3 974	4 293	4 465	4 653	5 119	5 766
Ausländer mit befristetem Aufenthalt (ohne EU-Bürger)	1 559	1 634	1 882	1 873	2 040	2 149	2 479
- Studium oder Ausbildung	616	673	846	861	998	1 104	1 338
- Erwerbstätigkeit	192	177	204	222	236	237	274
- familiäre Gründe	618	621	668	627	647	633	659
- humanitäre, politische Gründe	133	163	164	163	159	175	208
Ausländer mit unbefristetem Aufenthalt	1 943	2 053	2 146	2 134	2 275	2 419	2 674
- EU-Bürger, Schweizer, Familienangehörige	1 001	1 075	1 136	1 117	1 226	1 355	1 581
- Niederlassungserlaubnisse (allgemein)	565	591	598	600	630	653	689
- humanitäre, politische Gründe	377	387	412	417	419	411	404
Ausländer mit aktuellen Anträgen (in Bearbeitung)	267	255	238	435	314	494	521
Asylbewerber und ausreisepflichtige Ausländer	49	32	27	23	24	57	92
- Asylbewerber im Verfahren	36	63
- abgelehnte Asylbewerber / ausreisepflichtige Ausländer	21	29

1.3.2. Migranten

(Quelle: Städtisches Melderegister)

1.3.2.1. Entwicklung der Migrantenzahlen

	Personen am 31.12.				
	2009	2010	2011	2012	2013
Migranten insgesamt	8 068r	8 402r	8 673r	9 214	9 940
davon: männlich	3 909r	4 043r	4 155r	4 454	4 827
weiblich	4 159r	4 359r	4 518r	4 760	5 113
davon: Eingebürgerte insgesamt	1 354	1 423	1 516	1 605	1 691
davon: männlich	700	727	769	824	868
weiblich	654	696	747	781	823
Aussiedler insgesamt	2 421	2 514	2 504	2 490	2 483
davon: männlich	1 119	1 165	1 145	1 135	1 135
weiblich	1 302	1 349	1 359	1 355	1 348
Ausländer insgesamt	4 293r	4 465r	4 653r	5 119	5 766
davon: männlich	2 090r	2 151r	2 241r	2 495	2 824
weiblich	2 203r	2 314r	2 412r	2 624	2 942

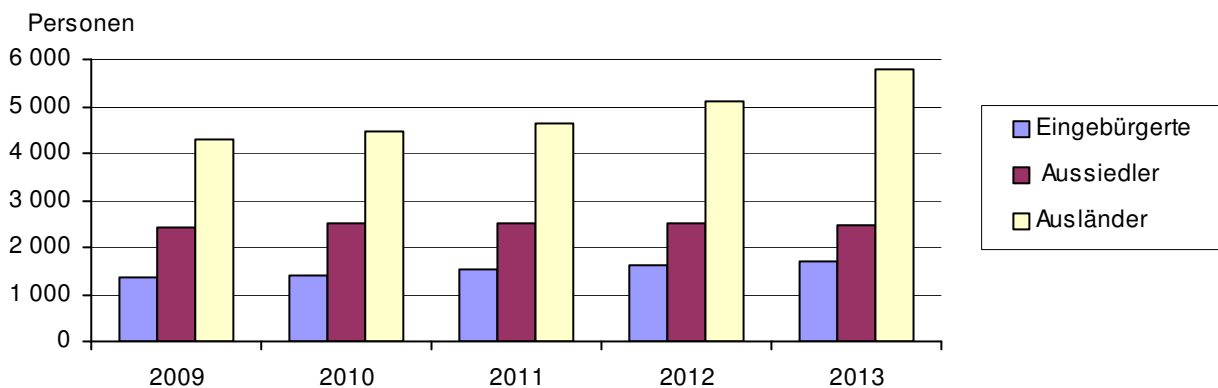
Migranten 2009 - 2013

1.3.2.2. Einwohner mit Hauptwohnsitz am 31.12.2013 mit und ohne Migrationshintergrund

Altersgruppen von ... bis unter	Einwohner insgesamt	davon:					
		Deutsche (Personen ohne Migrationshintergrund)			Migranten (Personen mit Migrationshintergrund)		
		insge- samt	davon:		insge- samt	davon:	
			männlich	weiblich		männlich	weiblich
0 - 3 Jahre	3 114	2 715	1 372	1 343	399	198	201
3 - 6 Jahre	3 022	2 637	1 335	1 302	385	202	183
6 - 10 Jahre	3 376	2 934	1 486	1 448	442	232	210
10 - 16 Jahre	4 240	3 740	1 885	1 855	500	263	237
16 - 18 Jahre	1 181	1 048	510	538	133	75	58
18 - 25 Jahre	11 070	9 189	4 260	4 929	1 881	822	1 059
25 - 27 Jahre	4 693	3 990	2 022	1 968	703	342	361
27 - 45 Jahre	27 192	24 077	12 913	11 164	3 115	1 603	1 512
45 - 60 Jahre	19 328	18 130	9 020	9 110	1 198	609	589
60 - 65 Jahre	6 150	5 855	2 725	3 130	295	130	165
65 J. und älter	21 916	21 027	8 949	12 078	889	351	538
insgesamt	105 282	95 342	46 477	48 865	9 940	4 827	5 113

1.3.2.3. Personen mit familiärem Migrationshintergrund am 31.12.2013

Altergruppen von ... bis unter	Migranten (Personen mit Migrationshintergrund)			davon:								
				Deutsche mit Migrationshintergrund						Ausländer		
	insge- samt	davon:		Einge- bürgerte insge.	davon:		Aus- siedler insge.	davon:		insge- samt	davon:	
		männ- lich	weib- lich		männ- lich	weib- lich		männ- lich	weib- lich		männ- lich	weib- lich
0 - 3 Jahre	399	198	201	183	88	95	105	50	55	111	60	51
3 - 6 Jahre	385	202	183	175	96	79	102	57	45	108	49	59
6 - 10 Jahre	442	232	210	182	95	87	129	71	58	131	66	65
10 - 16 Jahre	500	263	237	222	115	107	133	69	64	145	79	66
16 - 18 Jahre	133	75	58	46	24	22	38	24	14	49	27	22
18 - 25 Jahre	1 881	822	1 059	226	108	118	309	134	175	1 346	580	766
25 - 27 Jahre	703	342	361	56	39	17	105	53	52	542	250	292
27 - 45 Jahre	3 115	1 603	1 512	255	141	114	480	259	221	2 380	1 203	1 177
45 - 60 Jahre	1 198	609	589	173	93	80	395	172	223	630	344	286
60 - 65 Jahre	295	130	165	48	19	29	130	51	79	117	60	57
65 J. und älter	889	351	538	125	50	75	557	195	362	207	106	101
insgesamt	9 940	4 827	5 113	1 691	868	823	2 483	1 135	1 348	5 766	2 824	2 942

1.3.2.4. Migranten nach dem Alter am 31.12.2013

Schl.Nr. Statisti- scher Bezirk	Stadtbezirk / Statistischer Bezirk	Migranten insgesamt											
		insge- samt	davon: nach Altersgruppen von ... bis unter ... Jahre										
			0 - 3	3 - 6	6 - 10	10 - 16	16 - 18	18 - 25	25 - 27	27 - 45	45 - 60	60 - 65	65u.ält.
Personen													
--	Jena insgesamt	9 940	399	385	442	500	133	1 881	703	3 115	1 198	295	889
	<u>darunter:</u>												
12	Beutenberg/Winzer.Str.	160	.	6	6	13	.	19	9	47	20	7	28
41	Jena - Zentrum	560	28	15	23	15	4	95	45	218	78	12	27
42	Jena - West	825	56	34	41	39	8	164	49	306	73	20	35
43	Jena - Nord	890	42	27	41	41	12	204	68	297	73	15	70
44	Jena - Süd	784	42	34	31	47	11	155	58	276	66	10	54
51	Lichtenhain Ort	367	5	.	4	5	.	119	52	157	16	--	4
52	Mühlenstraße	77	.	.	3	3	--	15	8	34	6	.	3
61	Lobeda - Altstadt	54	.	.	5	7	.	.	.	13	8	6	6
62	Lobeda - West	2 178	72	87	99	113	35	508	173	519	325	57	190
63	Lobeda - Ost ¹⁾	866	28	34	44	46	12	105	46	230	153	52	116
72	Nord II	253	11	10	11	10	3	54	15	58	23	15	43
81	Wj - Kernberge	186	10	12	6	17	3	39	15	45	19	5	15
82	Wenigenjena - Ort	538	24	25	26	27	10	90	41	203	53	8	31
83	Wj. - Schlegelsberg	227	16	14	18	19	3	19	8	71	16	12	31
90	Winzerla	653	24	22	21	29	11	80	31	224	97	25	89
112	Ziegenhainer Tal	64	.	6	7	.	.	7	--	15	9	4	11
120	Zwätzen	127	.	8	10	13	--	13	.	40	16	6	17
131	Dracken./Lobeda-Ost ²⁾	664	13	16	20	24	9	164	65	200	60	28	65
132-202	Eingemeindete Orte ins.	254	12	20	19	21	4	15	6	59	54	8	36
132	Drackendorf	37	.	--	.	4	.	.	--	8	12	.	5
133	Ilmnitz	37	.	4	.	.	--	.	--	11	7	.	6
181	Cospeda	74	3	5	8	7	--	8	5	17	13	3	5
191	Kunitz	31	.	4	4	.	--	.	--	7	6	.	.
999	nicht sesshaft ³⁾	93	--	--	--	--	--	.	5	72	12	.	--

¹⁾ ohne Anteil auf Drackendorfer Flur

²⁾ Anteil Lobeda - Ost auf Drackendorfer Flur

³⁾ Aufenthalt unbekannt, ohne festen Wohnsitz, nicht sesshaft, obdachlos

1.3.2.5. Migranten nach Statistischen Bezirken am 31.12.2013

Schl.Nr. Statistischer Bezirk	Stadtbezirk / Statistischer Bezirk	Migranten insgesamt			davon:								
					Eingebürgerte			Aussiedler			Ausländer		
		insgesamt	davon:		insgesamt	davon:		insgesamt	davon:		insgesamt	davon:	
			männlich	weiblich		männlich	weiblich		männlich	weiblich		männlich	weiblich
--	Jena insgesamt	9 940	4 827	5 113	1 691	868	823	2 483	1 135	1 348	5 766	2 824	2 942
	<u>darunter:</u>												
12	Beutenberg/Winzerl. Str.	160	74	86	26	14	12	53	20	33	81	40	41
30	Göschwitz	25	10	15	11	4	7	5	.	.	9	3	6
41	Jena - Zentrum	560	266	294	105	55	50	94	39	55	361	172	189
42	Jena - West	825	415	410	205	110	95	155	74	81	465	231	234
43	Jena - Nord	890	385	505	172	81	91	158	68	90	560	236	324
44	Jena - Süd	784	384	400	197	109	88	136	61	75	451	214	237
51	Lichtenhain Ort	367	216	151	30	22	8	16	6	10	321	188	133
52	Mühlenstraße	77	35	42	19	8	11	11	4	7	47	23	24
61	Lobeda - Altstadt	54	30	24	16	8	8	27	18	9	11	4	7
62	Lobeda - West	2 178	1 033	1 145	225	108	117	654	322	332	1 299	603	696
63	Lobeda - Ost ¹⁾	866	419	447	76	42	34	404	181	223	386	196	190
71	Löbstedt Ort	31	17	14	8	5	3	10	3	7	13	9	4
72	Nord II	253	123	130	57	30	27	75	36	39	121	57	64
81	Wj. - Kernberge	186	87	99	53	24	29	43	21	22	90	42	48
82	Wenigenjena - Ort	538	296	242	85	53	32	74	33	41	379	210	169
83	Wj. - Schlegelsberg	227	102	125	70	33	37	54	21	33	103	48	55
90	Winzerla	653	299	354	97	45	52	169	72	97	387	182	205
112	Ziegenhainer Tal	64	27	37	15	6	9	28	11	17	21	10	11
120	Zwätzen	127	59	68	30	17	13	42	20	22	55	22	33
131	Drackend./Lobeda-Ost ²⁾	664	326	338	71	34	37	172	73	99	421	219	202
132-202	Eingemeindete Orte ins.	254	125	129	95	43	52	89	44	45	70	38	32
132	Drackendorf	37	20	17	14	6	8	16	9	7	7	.	.
133	Ilmnitz	37	16	21	17	7	10	15	6	9	5	.	.
151	Münchenroda	15	7	8	4	--	10	5	5
170	Isserstedt	16	7	9	3	.	.	9	3	6	4	.	.
181	Cospeda	74	37	37	29	13	16	18	10	8	27	14	13
191	Kunitz	31	18	13	11	6	5	13	8	5	7	4	3
202	Wogau	14	5	9	3	.	.	10	4	6	.	--	.
999	nicht sesshaft ³⁾	93	69	24	3	.	.	3	3	--	87	65	22

¹⁾ ohne Anteil auf Drackendorfer Flur

²⁾ Anteil Lobeda - Ost auf Drackendorfer Flur

³⁾ Aufenthalt unbekannt, ohne festen Wohnsitz, nicht sesshaft, obdachlos

1.4. Bevölkerung nach Stadtbezirken

(Quelle: Städtisches Melderegister)

1.4.1. Einwohner insgesamt (Hauptwohnsitz) nach Geschlecht, Deutschen / Ausländern am 31.12.2013

Schl.Nr. Statistischer Bezirk	Stadtbezirk / Statistischer Bezirk	Einwohner insgesamt			Verändg. insge. zum 30.6. 2013	Deutsche			Ausländer		
		insge- samt	davon:			insge- samt	davon:		insge- samt	davon:	
			männ- lich	weib- lich			männ- lich	weib- lich		männ- lich	weib- lich
--	Jena insgesamt	105 282	51 304	53 978	1 048	99 516	48 480	51 036	5 766	2 824	2 942
	<u>davon:</u>										
11	Ammerbach Ort	470	235	235	9	468	234	234	2	1	1
12	Beutenberg / Winz.Str.	2 704	1 342	1 362	- 6	2 623	1 302	1 321	81	40	41
21	Burgau Ort	428	209	219	8	420	205	215	8	4	4
22	Ringwiese Flur Burgau	761	389	372	- 1	756	386	370	5	3	2
30	Göschwitz	602	299	303	7	593	296	297	9	3	6
41	Jena - Zentrum	4 573	2 313	2 260	115	4 212	2 141	2 071	361	172	189
42	Jena - West	8 878	4 405	4 473	103	8 413	4 174	4 239	465	231	234
43	Jena - Nord	10 013	4 809	5 204	3	9 453	4 573	4 880	560	236	324
44	Jena - Süd	8 306	4 047	4 259	149	7 855	3 833	4 022	451	214	237
51	Lichtenhain Ort	1 124	666	458	42	803	478	325	321	188	133
52	Mühlenstraße	1 041	532	509	25	994	509	485	47	23	24
61	Lobeda - Altstadt	1 561	773	788	- 3	1 550	769	781	11	4	7
62	Lobeda - West	9 598	4 519	5 079	259	8 299	3 916	4 383	1 299	603	696
63	Lobeda - Ost ¹⁾	5 745	2 741	3 004	24	5 359	2 545	2 814	386	196	190
71	Löbstedt Ort	710	343	367	3	697	334	363	13	9	4
72	Nord II	5 490	2 546	2 944	53	5 369	2 489	2 880	121	57	64
81	Wj. - Kernberge	2 449	1 199	1 250	35	2 359	1 157	1 202	90	42	48
82	Wenigenjena - Ort	5 537	2 684	2 853	82	5 158	2 474	2 684	379	210	169
83	Wj. - Schlegelsberg	5 501	2 657	2 844	37	5 398	2 609	2 789	103	48	55
90	Winzerla	10 516	5 052	5 464	37	10 129	4 870	5 259	387	182	205
100	Wöllnitz	549	270	279	- 1	543	270	273	6	--	6
111	Ziegenhain Ort	386	200	186	- 10	379	196	183	7	4	3
112	Ziegenhainer Tal	2 210	1 041	1 169	2	2 189	1 031	1 158	21	10	11
120	Zwätzen	2 576	1 276	1 300	- 21	2 521	1 254	1 267	55	22	33
131	Drackendorf/Lob.-Ost ²⁾	6 437	3 094	3 343	116	6 016	2 875	3 141	421	219	202
132	Drackendorf	823	422	401	2	816	417	399	7	5	2
133	Ilmnitz	496	246	250	--	491	243	248	5	3	2
141	Maua	341	173	168	- 11	336	170	166	5	3	2
142	Leutra	130	64	66	1	130	64	66	--	--	--
151	Münchenroda	276	144	132	- 3	266	139	127	10	5	5
152	Remderoda	42	23	19	4	42	23	19	--	--	--
161	Krippendorf	113	55	58	1	113	55	58	--	--	--
162	Vierzehnheiligen	100	47	53	- 4	100	47	53	--	--	--
170	Isserstedt	849	425	424	5	845	423	422	4	2	2
181	Cospeda	1 331	684	647	- 3	1 304	670	634	27	14	13
182	Lützeroda	168	79	89	1	167	79	88	1	--	1
183	Closewitz	138	63	75	- 3	138	63	75	--	--	--
191	Kunitz	875	456	419	2	868	452	416	7	4	3
192	Laasan	51	27	24	- 3	49	26	23	2	1	1
201	Jenaprießnitz	395	205	190	- 1	394	204	190	1	1	--
202	Wogau	778	384	394	--	777	384	393	1	--	1
999	nicht sesshaft ³⁾	211	166	45	- 7	124	101	23	87	65	22

¹⁾ ohne Anteil auf Drackendorfer Flur

²⁾ Anteil Lobeda-Ost auf Drackendorfer Flur

³⁾ Aufenthalt unbekannt, ohne festen Wohnsitz, nicht sesshaft, obdachlos

1.4.2. Einwohner (Hauptwohnsitz) nach Altersgruppen

1.4.2.1. Einwohner insgesamt (Hauptwohnsitz) am 31.12.2013

Schl.Nr. Statisti- scher Bezirk	Stadtbezirk / Statistischer Bezirk	Einwohner insgesamt											
		insge- sammt	davon nach Altersgruppen von ... bis unter ... Jahre										
			0 - 3	3 - 6	6 - 10	10 - 16	16 - 18	18 - 25	25 - 27	27 - 45	45 - 60	60 - 65	65u.ält.
Personen													
--	Jena insgesamt	105 282	3 114	3 022	3 376	4 240	1 181	11 070	4 693	27 192	19 328	6 150	21 916
	<u>davon:</u>												
11	Ammerbach Ort	470	10	15	22	22	6	24	6	102	122	38	103
12	Beutenb./Win.Str.	2 704	62	54	78	107	36	199	83	580	606	190	709
21	Burgau Ort	428	14	12	14	32	5	26	14	118	91	32	70
22	Ringwiese Fl. Bur.	761	10	19	25	28	9	37	12	117	205	68	231
30	Göschwitz	602	21	20	15	30	8	34	16	138	151	48	121
41	Jena - Zentrum	4 573	150	111	100	102	38	875	399	1 706	532	115	445
42	Jena - West	8 878	369	292	330	398	120	1 172	471	2 822	1 443	357	1 104
43	Jena - Nord	10 013	304	292	294	368	91	1 314	573	2 972	1 515	422	1 868
44	Jena - Süd	8 306	339	296	300	313	87	1 027	481	2 775	1 168	312	1 208
51	Lichtenhain Ort	1 124	21	24	33	30	8	252	84	365	159	43	105
52	Mühlenstraße	1 041	29	19	32	40	7	193	77	338	144	48	114
61	Lobeda - Altstadt	1 561	37	39	57	98	25	98	43	363	324	109	368
62	Lobeda - West	9 598	258	264	300	382	98	1 413	532	1 942	1 357	497	2 555
63	Lobeda - Ost ¹⁾	5 745	151	136	149	199	56	648	307	1 284	980	451	1 384
71	Löbstedt Ort	710	14	16	26	30	11	57	21	145	148	23	219
72	Nord II	5 490	131	144	136	185	43	397	142	1 025	914	261	2 112
81	Wj. - Kernberge	2 449	71	97	109	139	50	255	86	582	465	144	451
82	Wenigenjena - Ort	5 537	190	181	195	230	66	578	243	1 637	925	250	1 042
83	Wj.-Schlegelsberg	5 501	153	166	216	237	65	285	114	1 189	1 189	351	1 536
90	Winzerla	10 516	267	246	246	322	89	856	440	2 492	2 389	731	2 438
100	Wöllnitz	549	8	12	22	25	5	30	9	116	138	39	145
111	Ziegenhain Ort	386	9	17	20	19	5	27	7	81	89	29	83
112	Ziegenhainer Tal	2 210	78	85	94	110	29	100	43	587	401	172	511
120	Zwätzen	2 576	69	92	114	189	43	184	43	588	698	148	408
131	Drack./Lob.-Ost ²⁾	6 437	156	140	139	182	46	639	297	1 430	1 291	699	1 418
132	Drackendorf	823	18	28	39	63	17	41	13	176	214	76	138
133	Ilmnitz	496	24	14	33	37	5	15	7	162	120	29	50
141	Maua	341	8	8	11	14	7	18	6	67	90	27	85
142	Leutra	130	4	4	4	5	2	8	3	35	31	11	23
151	Münchenroda	276	4	10	11	16	2	22	6	57	82	18	48
152	Remderoda	42	1	1	1	3	--	1	1	13	10	2	9
161	Krippendorf	113	6	2	2	6	4	4	1	23	26	17	22
162	Vierzehnheiligen	100	3	3	5	--	1	4	2	24	24	10	24
170	Isserstedt	849	25	20	41	48	21	37	21	187	223	79	147
181	Cospeda	1 331	41	53	49	72	24	79	30	302	350	129	202
182	Lützeroda	168	6	9	4	8	7	4	4	43	40	7	36
183	Closewitz	138	1	7	6	5	3	5	4	24	44	13	26
191	Kunitz	875	24	31	54	75	19	41	18	207	239	56	111
192	Laasan	51	2	1	5	3	1	1	--	13	9	8	8
201	Jenaprießnitz	395	7	15	22	26	9	23	11	72	106	19	85
202	Wogau	778	19	27	23	42	13	33	10	158	238	66	149
999	nicht sesshaft ³⁾	211	--	--	--	--	--	14	13	135	38	6	5

¹⁾ ohne Anteil auf Drackendorfer Flur²⁾ Anteil Lobeda-Ost auf Drackendorfer Flur³⁾ Aufenthalt unbekannt, ohne festen Wohnsitz, nicht sesshaft, obdachlos

1.4.2.2. Männliche Einwohner (Hauptwohnsitz) am 31.12.2013

Schl.Nr. Statisti- scher Bezirk	Stadtbezirk / Statistischer Bezirk	Einwohner männlich											
		insge- samt	davon nach Altersgruppen von ... bis unter ... Jahre										
			0 - 3	3 - 6	6 - 10	10 - 16	16 - 18	18 - 25	25 - 27	27 - 45	45 - 60	60 - 65	65 u.ält.
Personen													
--	Jena insgesamt	51 304	1 570	1 537	1 718	2 148	585	5 082	2 364	14 516	9 629	2 855	9 300
	<u>davon:</u>												
11	Ammerbach Ort	235	6	5	6	14	4	14	5	49	59	24	49
12	Beuten./Winzer. Str.	1 342	37	30	37	57	20	91	47	306	309	96	312
21	Burgau Ort	209	9	4	9	11	1	14	6	61	44	18	32
22	Ringw. Flur Burgau	389	4	12	16	16	8	22	7	54	102	35	113
30	Göschwitz	299	10	11	6	11	4	17	6	77	76	24	57
41	Jena - Zentrum	2 313	82	49	43	47	16	367	201	971	293	71	173
42	Jena - West	4 405	182	155	174	205	61	509	255	1 490	747	171	456
43	Jena - Nord	4 809	146	153	162	179	40	547	277	1 568	787	193	757
44	Jena - Süd	4 047	175	160	151	151	37	443	224	1 503	582	143	478
51	Lichtenhain Ort	666	11	16	21	14	4	148	48	229	94	22	59
52	Mühlenstraße	532	10	10	21	20	4	99	39	186	67	30	46
61	Lobeda - Altstadt	773	15	21	30	47	14	54	23	185	165	49	170
62	Lobeda - West	4 519	127	127	140	194	53	651	272	1 023	649	194	1 089
63	Lobeda - Ost ¹⁾	2 741	75	60	78	106	33	273	157	718	472	195	574
71	Löbstedt Ort	343	10	9	13	14	6	32	9	83	83	12	72
72	Nord II	2 546	63	85	67	101	21	209	67	518	442	114	859
81	Wj. - Kernberge	1 199	36	54	60	69	24	117	46	285	234	64	210
82	Wenigenjena - Ort	2 684	93	87	92	122	26	275	111	854	474	114	436
83	Wj. - Schlegelsberg	2 657	77	72	105	120	33	137	58	597	618	158	682
90	Winzerla	5 052	146	126	134	160	46	371	222	1 378	1 136	320	1 013
100	Wöllnitz	270	5	3	14	14	3	12	3	62	70	17	67
111	Ziegenhain Ort	200	5	9	11	10	1	16	4	46	44	18	36
112	Ziegenhainer Tal	1 041	35	33	52	58	13	50	22	282	188	89	219
120	Zwätzen	1 276	36	51	56	101	24	98	31	288	339	76	176
131	Dracken./Lob.-Ost ²⁾	3 094	82	67	71	88	21	317	147	791	595	317	598
132	Drackendorf	422	5	17	21	33	10	25	7	87	107	36	74
133	Ilmnitz	246	14	4	17	16	2	6	4	78	65	12	28
141	Maua	173	5	3	9	9	3	12	4	32	44	11	41
142	Leutra	64	1	2	2	2	2	6	--	18	15	5	11
151	Münchenroda	144	1	4	7	9	1	11	3	33	43	9	23
152	Remderoda	23	1	--	1	1	--	1	--	8	6	1	4
161	Krippendorf	55	4	1	1	1	2	2	1	12	13	7	11
162	Vierzehnheiligen	47	1	2	1	--	--	2	--	16	10	6	9
170	Isserstedt	425	10	11	18	26	11	19	8	98	114	42	68
181	Cospeda	684	24	30	23	32	10	44	13	162	173	72	101
182	Lützeroda	79	2	6	1	2	3	3	3	20	18	4	17
183	Closewitz	63	--	2	2	2	1	2	2	12	24	6	10
191	Kunitz	456	10	19	24	46	11	24	11	107	119	32	53
192	Laasan	27	1	1	1	3	1	--	--	8	5	4	3
201	Jenaprießnitz	205	4	12	9	19	4	15	4	36	59	6	37
202	Wogau	384	10	14	12	18	7	16	8	78	116	33	72
999	nicht sesshaft ³⁾	166	--	--	--	--	--	11	9	107	29	5	5

¹⁾ ohne Anteil auf Drackendorfer Flur

²⁾ Anteil Lobeda-Ost auf Drackendorfer Flur

³⁾ Aufenthalt unbekannt, ohne festen Wohnsitz, nicht sesshaft, obdachlos

1.4.2.3. Weibliche Einwohner (Hauptwohnsitz) am 31.12.2013

Schl.Nr. Statisti- scher Bezirk	Stadtbezirk / Statistischer Bezirk	Einwohner weiblich											
		insge- samt	davon nach Altersgruppen von ... bis unter ... Jahre										
			0 - 3	3 - 6	6 - 10	10 - 16	16 - 18	18 - 25	25 - 27	27 - 45	45 - 60	60 - 65	65 u.ält.
			Personen										
--	Jena insgesamt	53 978	1 544	1 485	1 658	2 092	596	5 988	2 329	12 676	9 699	3 295	12 616
	<u>davon:</u>												
11	Ammerbach Ort	235	4	10	16	8	2	10	1	53	63	14	54
12	Beuten./Winzer.Str.	1 362	25	24	41	50	16	108	36	274	297	94	397
21	Burgau Ort	219	5	8	5	21	4	12	8	57	47	14	38
22	Ringw. Flur Burgau	372	6	7	9	12	1	15	5	63	103	33	118
30	Göschwitz	303	11	9	9	19	4	17	10	61	75	24	64
41	Jena - Zentrum	2 260	68	62	57	55	22	508	198	735	239	44	272
42	Jena - West	4 473	187	137	156	193	59	663	216	1 332	696	186	648
43	Jena - Nord	5 204	158	139	132	189	51	767	296	1 404	728	229	1 111
44	Jena - Süd	4 259	164	136	149	162	50	584	257	1 272	586	169	730
51	Lichtenhain Ort	458	10	8	12	16	4	104	36	136	65	21	46
52	Mühlenstraße	509	19	9	11	20	3	94	38	152	77	18	68
61	Lobeda - Altstadt	788	22	18	27	51	11	44	20	178	159	60	198
62	Lobeda - West	5 079	131	137	160	188	45	762	260	919	708	303	1 466
63	Lobeda - Ost ¹⁾	3 004	76	76	71	93	23	375	150	566	508	256	810
71	Löbstedt Ort	367	4	7	13	16	5	25	12	62	65	11	147
72	Nord II	2 944	68	59	69	84	22	188	75	507	472	147	1 253
81	Wj. - Kernberge	1 250	35	43	49	70	26	138	40	297	231	80	241
82	Wenigenjena - Ort	2 853	97	94	103	108	40	303	132	783	451	136	606
83	Wj. - Schlegelsberg	2 844	76	94	111	117	32	148	56	592	571	193	854
90	Winzerla	5 464	121	120	112	162	43	485	218	1 114	1 253	411	1 425
100	Wöllnitz	279	3	9	8	11	2	18	6	54	68	22	78
111	Ziegenhain Ort	186	4	8	9	9	4	11	3	35	45	11	47
112	Ziegenhainer Tal	1 169	43	52	42	52	16	50	21	305	213	83	292
120	Zwätzen	1 300	33	41	58	88	19	86	12	300	359	72	232
131	Dracken./Lob.-Ost ²⁾	3 343	74	73	68	94	25	322	150	639	696	382	820
132	Drackendorf	401	13	11	18	30	7	16	6	89	107	40	64
133	Ilmnitz	250	10	10	16	21	3	9	3	84	55	17	22
141	Maua	168	3	5	2	5	4	6	2	35	46	16	44
142	Leutra	66	3	2	2	3	--	2	3	17	16	6	12
151	Münchenroda	132	3	6	4	7	1	11	3	24	39	9	25
152	Remderoda	19	--	1	--	2	--	--	1	5	4	1	5
161	Krippendorf	58	2	1	1	5	2	2	--	11	13	10	11
162	Vierzehnheiligen	53	2	1	4	--	1	2	2	8	14	4	15
170	Isserstedt	424	15	9	23	22	10	18	13	89	109	37	79
181	Cospeda	647	17	23	26	40	14	35	17	140	177	57	101
182	Lützeroda	89	4	3	3	6	4	1	1	23	22	3	19
183	Closewitz	75	1	5	4	3	2	3	2	12	20	7	16
191	Kunitz	419	14	12	30	29	8	17	7	100	120	24	58
192	Laasan	24	1	--	4	--	--	1	--	5	4	4	5
201	Jenaprießnitz	190	3	3	13	7	5	8	7	36	47	13	48
202	Wogau	394	9	13	11	24	6	17	2	80	122	33	77
999	nicht sesshaft ³⁾	45	--	--	--	--	--	3	4	28	9	1	--

¹⁾ ohne Anteil auf Drackendorfer Flur

²⁾ Anteil Lobeda-Ost auf Drackendorfer Flur

³⁾ Aufenthalt unbekannt, ohne festen Wohnsitz, nicht sesshaft, obdachlos

1.4.3. Einwohner (Hauptwohnsitz) nach Familienstand und nach religiösem Bekenntnis am 31.12.2013

Schl.Nr. Statisti- scher Bezirk	Stadtbezirk / Statistischer Bezirk	Einwohner insgesamt	davon:				darunter:	
			nach Familienstand				nach religiösem Bekenntnis	
			ledig	verhei- ratet	verwit- wet	geschie- den	evange- lisch	katho- lisch
--	Jena insgesamt	105 282	51 584	39 402	6 350	7 946	15 947	6 037
	<u>davon:</u>							
11	Ammerbach Ort	470	155	250	29	36	72	10
12	Beutenberg / Winzerlaer Str.	2 704	1 061	1 191	252	200	395	137
21	Burgau Ort	428	196	188	15	29	59	21
22	Ringwiese Flur Burgau	761	228	430	48	55	94	21
30	Göschwitz	602	237	300	31	34	99	10
41	Jena - Zentrum	4 573	3 198	943	159	273	898	446
42	Jena - West	8 878	5 195	2 870	329	484	1 780	867
43	Jena - Nord	10 013	5 652	3 008	649	704	1 632	734
44	Jena - Süd	8 306	4 869	2 566	415	456	1 546	597
51	Lichtenhain Ort	1 124	721	333	24	46	146	94
52	Mühlenstraße	1 041	677	269	36	59	173	59
61	Lobeda - Altstadt	1 561	634	723	109	95	279	51
62	Lobeda - West	9 598	4 772	3 395	647	784	1 069	458
63	Lobeda - Ost ¹⁾	5 745	2 754	1 923	422	646	752	240
71	Löbstedt Ort	710	306	244	97	63	133	42
72	Nord II	5 490	2 018	2 428	556	488	665	223
81	Wenigenjena - Kernberge	2 449	1 156	1 053	109	131	596	223
82	Wenigenjena Ort	5 537	2 902	1 977	288	370	877	334
83	Wj. - Schlegelsberg	5 501	2 070	2 654	404	373	847	271
90	Winzerla	10 516	4 707	3 911	710	1 188	1 030	362
100	Wöllnitz	549	193	279	33	44	66	9
111	Ziegenhain Ort	386	169	178	26	13	94	26
112	Ziegenhainer Tal	2 210	953	991	122	144	348	88
120	Zwätzen	2 576	1 108	1 176	125	167	332	130
131	Drackendorf / Lobeda-Ost ²⁾	6 437	2 841	2 518	430	648	658	233
132	Drackendorf	823	320	421	30	52	131	38
133	Ilmnitz	496	196	258	12	30	37	25
141	Maua	341	111	182	21	27	101	13
142	Leutra	130	54	59	10	7	48	3
151	Münchenroda	276	104	142	12	18	43	11
152	Remderoda	42	19	18	2	3	9	--
161	Krippendorf	113	42	58	10	3	39	6
162	Vierzehnheiligen	100	43	46	5	6	30	4
170	Isserstedt	849	324	431	38	56	150	20
181	Cospeda	1 331	524	695	42	70	279	95
182	Lützeroda	168	61	90	7	10	44	--
183	Closewitz	138	48	75	9	6	45	3
191	Kunitz	875	365	450	24	36	147	51
192	Laasan	51	23	24	3	1	7	3
201	Jenaprießnitz	395	158	197	22	18	59	11
202	Wogau	778	257	439	36	46	124	41
999	nicht sesshaft ³⁾	211	163	19	2	27	14	27

¹⁾ ohne Anteil auf Drackendorfer Flur²⁾ Anteil Lobeda-Ost auf Drackendorfer Flur³⁾ Aufenthalt unbekannt, ohne festen Wohnsitz, nicht sesshaft, obdachlos

1.4.4. Wohnberechtigte Bevölkerung (Haupt- und Nebenwohnsitz) am 31.12.2013

Schl.Nr. Statistischer Bezirk	Stadtbezirk / Statistischer Bezirk	Wohnberechtigte Bevölkerung (Personen)									
		insgesamt	nach dem Geschlecht		nach der Nationalität		nach Altersgruppen (Jahre)				
			männlich	weiblich	Deutsche	Ausländer	0 bis	18 bis	35 bis	50 bis	65 und
							unter 18	unter 35	unter 50	unter 65	älter
--	Jena insgesamt	111 916	54 532	57 384	106 049	5 867	15 094	36 114	19 665	19 063	21 980
	<u>davon:</u>										
11	Ammerbach Ort	475	238	237	473	2	75	70	114	113	103
12	Beutenberg/Win.Str.	2 815	1 398	1 417	2 734	81	339	650	516	600	710
21	Burgau Ort	441	214	227	433	8	77	105	106	83	70
22	Ringwiese Fl.Burgau	782	399	383	776	6	93	107	148	203	231
30	Göschwitz	614	304	310	604	10	94	129	113	157	121
41	Jena - Zentrum	5 147	2 597	2 550	4 775	372	504	2 860	856	479	448
42	Jena - West	9 711	4 780	4 931	9 228	483	1 525	3 936	1 876	1 264	1 110
43	Jena - Nord	10 914	5 214	5 700	10 343	571	1 363	4 389	1 889	1 401	1 872
44	Jena - Süd	8 984	4 403	4 581	8 531	453	1 344	3 752	1 633	1 042	1 213
51	Lichtenhain Ort	1 285	757	528	956	329	117	708	203	151	106
52	Mühlenstraße	1 161	586	575	1 112	49	128	603	174	141	115
61	Lobeda - Altstadt	1 618	803	815	1 607	11	260	323	352	314	369
62	Lobeda - West	10 329	4 855	5 474	9 017	1 312	1 310	3 845	1 176	1 439	2 559
63	Lobeda - Ost ¹⁾	6 118	2 912	3 206	5 728	390	694	2 012	859	1 165	1 388
71	Löbstedt Ort	775	389	386	762	13	139	148	159	110	219
72	Nord II	5 664	2 639	3 025	5 541	123	644	1 199	855	854	2 112
81	Wj. - Kernberge	2 627	1 277	1 350	2 536	91	468	733	547	428	451
82	Wenigenjena - Ort	5 868	2 845	3 023	5 485	383	865	1 988	1 160	809	1 046
83	Wj. - Schlegelsberg	5 676	2 755	2 921	5 573	103	840	1 038	1 143	1 113	1 542
90	Winzerla	10 928	5 255	5 673	10 533	395	1 180	3 139	1 693	2 469	2 447
100	Wöllnitz	564	281	283	557	7	72	83	125	138	146
111	Ziegenhain Ort	400	208	192	393	7	70	76	88	83	83
112	Ziegenhainer Tal	2 271	1 071	1 200	2 249	22	402	400	508	447	514
120	Zwätzen	2 643	1 320	1 323	2 587	56	517	494	680	544	408
131	Dracken./Lob.-Ost ²⁾	6 826	3 273	3 553	6 394	432	676	2 065	974	1 688	1 423
132	Drackendorf	846	433	413	839	7	165	116	225	202	138
133	Ilmnitz	498	248	250	493	5	113	77	150	108	50
141	Maua	343	173	170	338	5	48	50	65	95	85
142	Leutra	132	66	66	132	--	19	28	29	32	24
151	Münchenroda	282	147	135	272	10	43	53	67	70	49
152	Remderoda	42	23	19	42	--	6	8	12	7	9
161	Krippendorf	116	57	59	116	--	20	15	19	40	22
162	Vierzehnheiligen	101	48	53	101	--	12	15	21	28	25
170	Isserstedt	856	431	425	852	4	155	136	188	229	148
181	Cospeda	1 413	730	683	1 386	27	242	300	280	388	203
182	Lützeroda	169	80	89	168	1	34	31	36	32	36
183	Closewitz	140	64	76	140	--	22	16	34	42	26
191	Kunitz	882	459	423	875	7	203	138	227	203	111
192	Laasan	52	28	24	50	2	12	5	15	12	8
201	Jenaprießnitz	402	209	193	401	1	79	59	108	70	86
202	Wogau	795	397	398	793	2	125	121	157	243	149
999	nicht sesshaft ³⁾	211	166	45	124	87	--	94	85	27	5

¹⁾ ohne Anteil auf Drackendorfer Flur²⁾ Anteil Lobeda-Ost auf Drackendorfer Flur³⁾ ohne festen Wohnsitz, nicht sesshaft, obdachlos, Aufenthalt unbekannt

1.4.5. Bevölkerung mit Nebenwohnsitz in Jena am 31.12.2013

Schl.Nr. Statisti- scher Bezirk	Stadtbezirk / Statistischer Bezirk	Bevölkerung mit Nebenwohnsitz (Personen)									
		insge- samt	nach dem Geschlecht		nach der Nationalität		nach Altersgruppen (Jahre)				
			männlich	weiblich	Deutsche	Ausländer	0 bis	18 bis	35 bis	50 bis	65 und
							unter 18	unter 35	unter 50	unter 65	älter
--	Jena insgesamt	6 634	3 228	3 406	6 533	101	161	5 583	535	291	64
	<u>davon:</u>										
11	Ammerbach Ort	5	3	2	5	--	--	3	2	--	--
12	Beutenberg/Win.Str.	111	56	55	111	--	2	82	15	11	1
21	Burgau Ort	13	5	8	13	--	--	11	1	1	--
22	Ringwiese Fl.Burgau	21	10	11	20	1	2	17	2	--	--
30	Göschwitz	12	5	7	11	1	--	10	1	1	--
41	Jena - Zentrum	574	284	290	563	11	3	493	51	24	3
42	Jena - West	833	375	458	815	18	16	695	71	45	6
43	Jena - Nord	901	405	496	890	11	14	805	44	34	4
44	Jena - Süd	678	356	322	676	2	9	591	51	22	5
51	Lichtenhain Ort	161	91	70	153	8	1	146	8	5	1
52	Mühlenstraße	120	54	66	118	2	1	107	7	4	1
61	Lobeda - Altstadt	57	30	27	57	--	4	42	9	1	1
62	Lobeda - West	731	336	395	718	13	8	670	29	20	4
63	Lobeda - Ost ¹⁾	373	171	202	369	4	3	339	18	9	4
71	Löbstedt Ort	65	46	19	65	--	42	21	--	2	--
72	Nord II	174	93	81	172	2	5	143	17	9	--
81	Wj. - Kernberge	178	78	100	177	1	2	154	11	11	--
82	Wenigenjena - Ort	331	161	170	327	4	3	278	27	19	4
83	Wj. - Schlegelsberg	175	98	77	175	--	3	137	24	5	6
90	Winzerla	412	203	209	404	8	10	324	46	23	9
100	Wöllnitz	15	11	4	14	1	--	8	5	1	1
111	Ziegenhain Ort	14	8	6	14	--	--	10	3	1	--
112	Ziegenhainer Tal	61	30	31	60	1	6	35	9	8	3
120	Zwätzen	67	44	23	66	1	10	42	10	5	--
131	Dracken./Lob.-Ost ²⁾	389	179	210	378	11	13	315	41	15	5
132	Drackendorf	23	11	12	23	--	--	18	3	2	--
133	Ilmritz	2	2	--	2	--	--	1	1	--	--
141	Maua	2	--	2	2	--	--	1	1	--	--
142	Leutra	2	2	--	2	--	--	--	--	1	1
151	Münchenroda	6	3	3	6	--	--	3	--	2	1
152	Remderoda	--	--	--	--	--	--	--	--	--	--
161	Krippendorf	3	2	1	3	--	--	2	--	1	--
162	Vierzehnheiligen	1	1	--	1	--	--	--	--	--	1
170	Isserstedt	7	6	1	7	--	--	--	5	1	1
181	Cospeda	82	46	36	82	--	3	58	13	7	1
182	Lützeroda	1	1	--	1	--	--	1	--	--	--
183	Closewitz	2	1	1	2	--	--	1	1	--	--
191	Kunitz	7	3	4	7	--	--	6	1	--	--
192	Laasan	1	1	--	1	--	--	--	1	--	--
201	Jenaprießnitz	7	4	3	7	--	--	2	3	1	1
202	Wogau	17	13	4	16	1	1	12	4	--	--

¹⁾ ohne Anteil auf Drackendorfer Flur²⁾ Anteil Lobeda-Ost auf Drackendorfer Flur

1.5. Statistische Privathaushalte und Alleinerziehende

(Quelle: eigene Ermittlungen, Schätzung)

1.5.1. Statistische Privathaushalte 2006 bis 2013

Bitte beachten:

neue Methodik zur Ermittlung der Anzahl der Statistischen Privathaushalte im Vorwort des Quartalsberichtes IV/2012

Schl.Nr. Statisti- scher Bezirk	Stadtbezirk / Statistischer Bezirk	Anzahl der statistischen Privathaushalte am 31.12.							
		2006	2007	2008	2009	2010	2011	2012	2013
--	Jena insgesamt	56 501	57 901	58 949	59 946	60 504	60 840	59 612	59 910
	<u>davon:</u>								
11	Ammerbach Ort	195	195	197	190	194	199	198	200
12	Beutenberg/Winzerlaer Str.	1 230	1 304	1 306	1 334	1 336	1 356	1 374	1 380
21	Burgau Ort	200	203	206	201	209	207	209	214
22	Ringwiese Flur Burgau	402	404	412	405	410	406	398	408
30	Göschwitz	255	258	269	274	271	271	281	281
41	Jena - Zentrum	3 169	3 316	3 425	3 542	3 612	3 646	3 453	3 523
42	Jena - West	5 127	5 258	5 387	5 480	5 502	5 547	5 315	5 309
43	Jena - Nord	5 872	6 016	6 125	6 232	6 301	6 345	6 174	6 180
44	Jena - Süd	4 470	4 627	4 740	4 898	5 014	5 132	4 980	5 047
51	Lichtenhain Ort	258	262	257	262	267	269	279	280
52	Mühlenstraße	687	708	741	756	781	779	764	769
61	Lobeda - Altstadt	747	763	757	756	777	773	770	774
62	Lobeda - West	5 218	5 349	5 401	5 484	5 513	5 574	5 386	5 416
63	Lobeda - Ost ¹⁾	3 604	3 650	3 704	3 779	3 768	3 781	3 642	3 653
71	Löbstedt Ort	242	228	229	231	240	242	239	232
72	Nord II	2 850	2 868	3 005	3 044	3 084	3 089	3 095	3 125
81	Wenigenjena - Kernberge	992	1 023	1 052	1 065	1 091	1 086	1 111	1 116
82	Wenigenjena - Ort	3 097	3 174	3 197	3 260	3 274	3 249	3 206	3 237
83	Wj. - Schlegelsberg	2 722	2 738	2 761	2 824	2 869	2 851	2 823	2 835
90	Winzerla	6 597	6 729	6 770	6 772	6 756	6 722	6 646	6 617
100	Wöllnitz	261	255	261	263	262	261	270	271
111	Ziegenhain Ort	179	178	177	183	185	186	188	187
112	Ziegenhainer Tal	1 063	1 099	1 123	1 132	1 135	1 131	1 128	1 115
120	Zwätzen	1 037	1 068	1 092	1 104	1 145	1 183	1 167	1 176
131	Drackendorf/Lobeda-Ost ²⁾	3 356	3 494	3 547	3 629	3 622	3 615	3 538	3 577
132	Drackendorf	300	310	325	328	347	355	348	354
133	Ilmnitz	108	118	130	139	151	164	185	185
141	Maua	154	151	152	153	145	148	154	149
142	Leutra	49	51	55	53	52	51	55	54
151	Münchenroda	106	114	112	113	113	121	123	126
152	Remderoda	26	22	22	25	23	23	22	23
161	Krippendorf	45	44	41	42	43	46	46	45
162	Vierzehnheiligen	41	41	41	42	44	45	44	43
170	Isserstedt	346	351	354	357	347	348	347	356
181	Cospeda	570	591	621	633	652	664	658	651
182	Lützeroda	65	65	64	63	65	63	69	70
183	Closewitz	58	60	59	58	60	60	59	58
191	Kunitz	288	304	310	316	322	330	339	342
192	Laasan	22	22	22	21	22	24	24	23
201	Jenaprießnitz	162	159	166	166	163	156	161	160
202	Wogau	331	331	334	337	337	342	344	349

¹⁾ ohne Anteil auf Drackendorfer Flur

²⁾ Anteil Lobeda-Ost auf Drackendorfer Flur

1.5.2. Statistische Privathaushalte nach Anzahl der Personen am 31.12.2013

Schl.Nr. Statistischer Bezirk	Stadtbezirk / Statistischer Bezirk	Privathaus- halte insgesamt	davon mit ... Person(en)				
			1	2	3	4	5 oder mehr
--	Jena insgesamt	59 910	31 197	17 825	6 312	3 529	1 047
	<u>davon:</u>						
11	Ammerbach Ort	200	52	65	51	25	7
12	Beutenberg / Winzerlaer Str.	1 380	628	479	151	98	24
21	Burgau Ort	214	80	69	43	18	4
22	Ringwiese Flur Burgau	408	154	166	55	30	3
30	Göschwitz	281	81	121	44	26	9
41	Jena - Zentrum	3 523	2 559	623	193	121	27
42	Jena - West	5 309	3 101	1 162	556	368	122
43	Jena - Nord	6 180	3 700	1 585	509	294	92
44	Jena - Süd	5 047	2 912	1 267	464	311	93
51	Lichtenhain Ort	280	103	85	48	33	11
52	Mühlenstraße	769	515	175	48	22	9
61	Lobeda - Altstadt	774	282	277	118	76	21
62	Lobeda - West	5 416	2 813	1 779	484	235	105
63	Lobeda - Ost ¹⁾	3 653	2 075	1 073	334	128	43
71	Löbstedt Ort	232	87	69	40	28	8
72	Nord II	3 125	1 501	1 157	303	140	24
81	Wenigenjena - Kernberge	1 116	422	348	157	141	48
82	Wenigenjena - Ort	3 237	1 769	903	330	192	43
83	Wenigenjena -Schlegelsberg	2 835	1 153	1 039	358	216	69
90	Winzerla	6 617	3 634	2 105	621	214	43
100	Wöllnitz	271	94	99	49	24	5
111	Ziegenhain Ort	187	65	69	27	17	9
112	Ziegenhainer Tal	1 115	401	433	151	106	24
120	Zwätzen	1 176	396	387	211	133	49
131	Drackendorf / Lobeda-Ost ²⁾	3 577	1 883	1 153	363	149	29
132	Drackendorf	354	91	135	58	51	19
133	Ilmnitz	185	23	65	60	29	8
141	Maua	149	35	65	30	13	6
142	Leutra	54	11	17	18	.	.
151	Münchenroda	126	40	43	25	10	8
152	Remderoda	23	9	9	5	--	--
161	Krippendorf	45	8	20	8	5	4
162	Vierzehnheiligen	43	9	17	10	7	--
170	Isserstedt	356	82	131	83	46	14
181	Cospeda	651	218	237	99	79	18
182	Lützeroda	70	10	33	18	7	2
183	Closewitz	58	17	16	16	7	2
191	Kunitz	342	67	121	68	63	23
192	Laasan	23	8	7	.	4	.
201	Jenaprießnitz	160	33	63	32	20	12
202	Wogau	349	76	158	71	36	8

¹⁾ ohne Anteil auf Drackendorfer Flur²⁾ Anteil Lobeda - Ost auf Drackendorfer Flur

1.5.3. Statistische Einpersonenhaushalte nach Geschlecht und Alter am 31.12.2013

Schl.Nr. Statist. Bezirk	Stadtbezirk / Statistischer Bezirk	Einpersonen- haushalte insgesamt	davon:		nach Alter		
			männlich	weiblich	unter 30 Jahre	30 bis unter 60 Jahre	60 Jahre und älter
--	Jena insgesamt	31 197	15 361	15 836	12 401	11 194	7 602
	<u>davon:</u>						
11	Ammerbach Ort	52	25	27	4	26	22
12	Beutenberg / Winzerlaer Str.	628	342	286	218	259	151
21	Burgau Ort	80	40	40	26	38	16
22	Ringwiese Flur Burgau	154	78	76	34	53	67
30	Göschwitz	81	44	37	20	32	29
41	Jena - Zentrum	2 559	1 363	1 196	1 472	854	233
42	Jena - West	3 101	1 583	1 518	1 718	1 053	330
43	Jena - Nord	3 700	1 757	1 943	1 589	1 361	750
44	Jena - Süd	2 912	1 486	1 426	1 468	1 053	391
51	Lichtenhain Ort	103	66	37	43	35	25
52	Mühlenstraße	515	270	245	302	155	58
61	Lobeda - Altstadt	282	148	134	76	109	97
62	Lobeda - West	2 813	1 308	1 505	1 139	707	967
63	Lobeda - Ost ¹⁾	2 075	1 009	1 066	798	673	604
71	Löbstedt Ort	87	42	45	25	41	21
72	Nord II	1 501	607	894	264	505	732
81	Wenigenjena - Kernberge	422	201	221	159	160	103
82	Wenigenjena - Ort	1 769	872	897	723	657	389
83	Wenigenj. - Schlegelsberg	1 153	556	597	313	438	402
90	Winzerla	3 634	1 750	1 884	1 071	1 457	1 106
100	Wöllnitz	94	50	44	13	47	34
111	Ziegenhain Ort	65	40	25	20	27	18
112	Ziegenhainer Tal	401	171	230	68	170	163
120	Zwätzen	396	199	197	97	178	121
131	Drackendorf / Lobeda-Ost ²⁾	1 883	933	950	560	743	580
132	Drackendorf	91	51	40	27	47	17
133	Ilmnitz	23	14	9	.	19	.
141	Maua	35	13	22	4	15	16
142	Leutra	11	4	7	.	6	.
151	Münchenroda	40	27	13	7	23	10
152	Remderoda	9	.	.	.	6	.
161	Krippendorf	8	5	3	--	4	4
162	Vierzehnheiligen	9	5	4	.	.	4
170	Isserstedt	82	42	40	14	39	29
181	Cospeda	218	132	86	82	92	44
182	Lützeroda	10	6	4	.	6	.
183	Closewitz	17	9	8	.	11	.
191	Kunitz	67	37	30	17	33	17
192	Laasan	8	5	3	--	5	3
201	Jenaprießnitz	33	16	17	10	13	10
202	Wogau	76	48	28	12	40	24

¹⁾ ohne Anteil auf Drackendorfer Flur

²⁾ Anteil Lobeda - Ost auf Drackendorfer Flur

1.5.4. Statistische Mehrpersonenhaushalte und statistische Haushalte von Alleinerziehenden am 31.12.2013

Schl.Nr. Statist. Bezirk	Stadtbezirk / Statistischer Bezirk	Mehrpersonenhaushalte		Haushalte von Alleinerziehenden		
		ohne Kinder	mit Kindern	insgesamt	davon:	
					männlich	weiblich
--	Jena insgesamt	19 224	9 489	2 613	239	2 374
	<u>davon:</u>					
11	Ammerbach Ort	102	46	5	--	5
12	Beutenberg / Winzerlaer Str.	537	215	37	7	30
21	Burgau Ort	86	48	12	.	.
22	Ringwiese Flur Burgau	188	66	16	--	16
30	Göschwitz	144	56	15	3	12
41	Jena - Zentrum	636	328	79	11	68
42	Jena - West	1 281	927	185	20	165
43	Jena - Nord	1 607	873	251	28	223
44	Jena - Süd	1 308	827	187	17	170
51	Lichtenhain Ort	117	60	6	--	6
52	Mühlenstraße	172	82	29	.	.
61	Lobeda - Altstadt	334	158	40	.	.
62	Lobeda - West	1 803	800	340	28	312
63	Lobeda - Ost ¹⁾	1 103	475	190	11	179
71	Löbstedt Ort	88	57	4	--	4
72	Nord II	1 191	433	143	12	131
81	Wenigenjena - Kernberge	427	267	37	3	34
82	Wenigenjena - Ort	920	548	144	9	135
83	Wenigenjena - Schlegelsberg	1 178	504	98	11	87
90	Winzerla	2 131	852	377	29	348
100	Wöllnitz	131	46	4	--	4
111	Ziegenhain Ort	85	37	9	.	.
112	Ziegenhainer Tal	468	246	79	.	.
120	Zwätzen	470	310	56	10	46
131	Drackendorf / Lobeda - Ost ²⁾	1 241	453	154	8	146
132	Drackendorf	177	86	14	.	12
133	Ilmnitz	92	70	8	.	6
141	Maua	85	29	8	.	7
142	Leutra	28	15	.	.	.
151	Münchenroda	60	26	.	--	.
152	Remderoda	10	4	.	--	.
161	Krippendorf	27	10	3	--	3
162	Vierzehnheiligen	25	9	.	--	.
170	Isserstedt	182	92	11	4	7
181	Cospeda	294	139	23	.	.
182	Lützeroda	36	24	.	--	.
183	Closewitz	29	12	--	--	--
191	Kunitz	155	120	12	4	8
192	Laasan	8	7	--	--	--
201	Jenaprießnitz	79	48	5	.	.
202	Wogau	189	84	24	.	.

¹⁾ ohne Anteil auf Drackendorfer Flur

²⁾ Anteil Lobeda - Ost auf Drackendorfer Flur

1.5.5. Alleinerziehende nach Geschlecht und Anzahl der Kinder am 31.12.2013

Schl.Nr. Statistischer Bezirk	Stadtbezirk / Statistischer Bezirk	Alleinerziehende								
		insgesamt	davon:							
			Frauen	davon mit:			Männer	davon mit:		
				1 Kind	2 Kindern	3 u. mehr Kindern		1 Kind	2 Kindern	3 u. mehr Kindern
--	Jena insgesamt	2 613	2 374	1 641	608	125	239	174	59	6
	<u>davon:</u>									
12	Beutenberg/Winzerla. Str.	37	30	19	9	.	7	.	.	--
21	Burgau Ort	12	11	7	4	--	.	--	.	--
22	Ringwiese Flur Burgau	16	16	.	.	.	--	--	--	--
30	Göschwitz	15	12	.	.	--	3	.	.	--
41	Jena - Zentrum	79	68	40	25	3	11	.	.	--
42	Jena - West	185	165	119	41	5	20	13	5	.
43	Jena - Nord	251	223	157	56	10	28	21	5	.
44	Jena - Süd	187	170	115	46	9	17	9	8	--
52	Mühlenstraße	29	27	20	7	--	.	.	--	--
61	Lobeda - Altstadt	40	39	26	10	3	.	.	--	--
62	Lobeda - West	340	312	202	78	32	28	22	6	--
63	Lobeda - Ost ¹⁾	190	179	126	44	9	11	7	4	--
72	Nord II	143	131	83	40	8	12	8	4	--
81	Wenigenjena - Kernberge	37	34	20	12	.	3	.	.	--
82	Wenigenjena - Ort	144	135	97	34	4	9	.	.	--
83	Wj. - Schlegelsberg	98	87	64	21	2	11	6	5	--
90	Winzerla	377	348	262	76	10	29	24	5	--
111	Ziegenhain Ort	9	7	4	3	--	.	.	--	.
112	Ziegenhainer Tal	79	72	45	23	4	7	.	.	--
120	Zwätzen	56	46	33	.	.	10	.	.	--
131	Drackendorf/Lobeda-Ost ²⁾	154	146	110	26	10	8	7	.	--
132-202	eingemeindete Orte insge.	116	97	61	30	6	19	10	.	.
	<u>darunter:</u>									
132	Drackendorf	14	12	6	4	.	.	.	--	--
133	Ilmnitz	8	6	3	.	--	.	--	.	--
141	Maua	8	7	3	--	--
170	Isserstedt	11	7	5	.	--	4	.	--	.
181	Cospeda	23	22	15	.	.	.	--	.	--
191	Kunitz	12	8	6	.	--	4	.	.	--
202	Wogau	24	22	14	--

¹⁾ ohne Anteil auf Drackendorfer Flur²⁾ Anteil Lobeda-Ost auf Drackendorfer Flur

1.5.6. **Betreute Kinder nach dem Alter am 31.12.2013**

Schl.Nr. Statisti- scher Bezirk	Stadtbezirk / Statistischer Bezirk	Von Alleinerziehenden betreute Kinder im Alter von					
		insgesamt	davon:				
			0 bis unter 3 Jahre	3 bis unter 6 Jahre	6 bis unter 10 Jahre	10 bis unter 16 Jahre	16 bis unter 18 Jahre
--	Jena insgesamt	3 570	408	611	860	1 309	382
	<u>davon:</u>						
12	Beutenberg / Winzerlaer Str.	51	5	6	12	17	11
21	Burgau Ort	17	.	.	3	10	--
22	Ringwiese Flur Burgau	20	.	4	6	6	3
30	Göschwitz	18	3	3	.	8	.
41	Jena - Zentrum	111	17	18	27	35	14
42	Jena - West	247	20	40	60	96	31
43	Jena - Nord	338	36	55	90	121	36
44	Jena - Süd	260	33	41	68	93	25
51	Lichtenhain Ort	12	.	.	6	.	.
52	Mühlenstraße	36	.	7	10	14	.
61	Lobeda - Altstadt	56	7	7	10	22	10
62	Lobeda - West	494	59	83	113	195	44
63	Lobeda - Ost ¹⁾	260	25	44	64	98	29
72	Nord II	208	25	41	52	73	17
81	Wenigenjena - Kernberge	54	.	.	14	23	8
82	Wenigenjena - Ort	187	20	33	50	66	18
83	Wj. - Schlegelsberg	128	16	24	27	50	11
90	Winzerla	481	65	95	106	175	40
111	Ziegenhain Ort	14	.	.	7	3	.
112	Ziegenhainer Tal	112	9	21	32	38	12
120	Zwätzen	73	8	11	16	31	7
131	Drackendorf / Lobeda-Ost ²⁾	203	28	36	44	73	22
132-202	eingemeindete Orte insges.	168	20	28	34	54	32
	<u>darunter:</u>						
132	Drackendorf	22	.	5	3	8	4
133	Ilmritz	13	--	--	3	7	3
141	Maua	13	.	.	.	5	4
170	Isserstedt	15	.	.	4	5	3
181	Cospeda	32	6	8	4	9	5
191	Kunitz	17	.	.	4	6	.
202	Wogau	34	.	.	7	10	8

¹⁾ ohne Anteil auf Drackendorfer Flur²⁾ Anteil Lobeda-Ost auf Drackendorfer Flur

1.6. Natürliche Bevölkerungsbewegung

1.6.1. Eheschließungen, Geburten, Sterbefälle (Übersicht)

(Quelle: 2013 eigene Ermittlungen, 2012 Thüringer Landesamt für Statistik)

	Mengen- einheit	2013 p				2012	2013	2012
		Oktober	November	Dezember	IV. Quartal	Jahr		
Eheschließungen insgesamt	Anzahl	24	18	37	79	104	397	428
Lebendgeburten insgesamt	Personen	85	98	94	277	268	1 086	1 000
davon: männlich	Personen	41	52	48	141	128	576	495
weiblich	Personen	44	46	46	136	140	510	505
Sterbefälle insgesamt	Personen	97	60	80	237	274	973	938
davon: männlich	Personen	52	30	38	120	139	490	451
weiblich	Personen	45	30	42	117	135	483	487
Saldo Geburten/Sterbefälle insgesamt	Personen	- 12	38	14	40	- 6	113	62
davon: männlich	Personen	- 11	22	10	21	- 11	86	44
weiblich	Personen	- 1	16	4	19	5	27	18

Geburten aus dem Melderegister

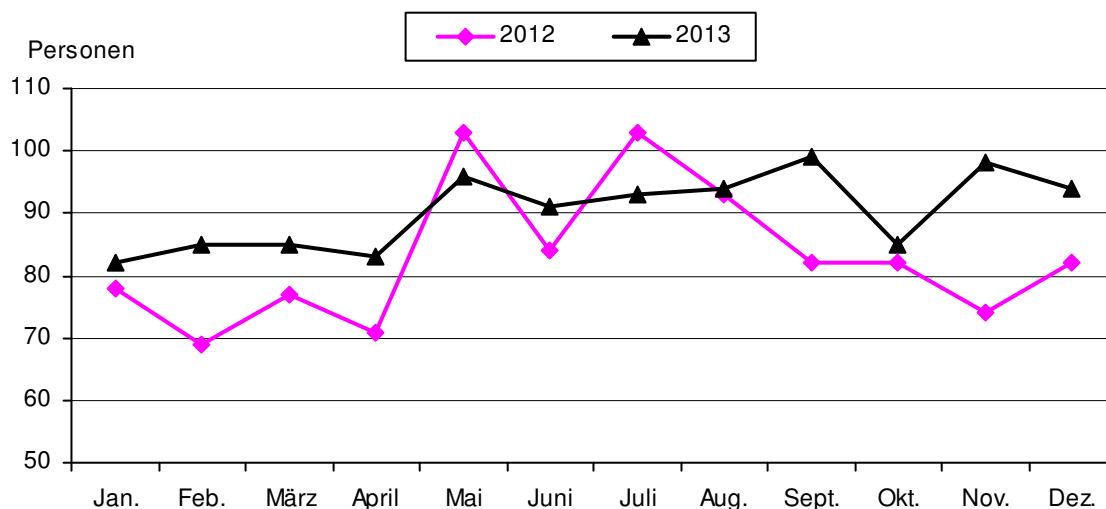

Sterbefälle aus dem Melderegister

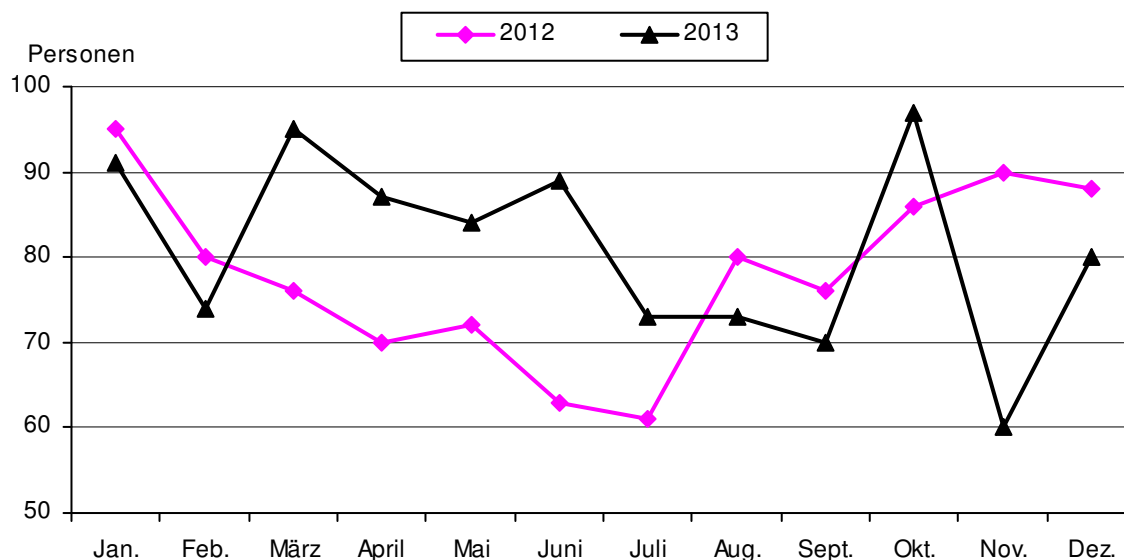

Überschuss der Geborenen bzw. Gestorbenen (-)

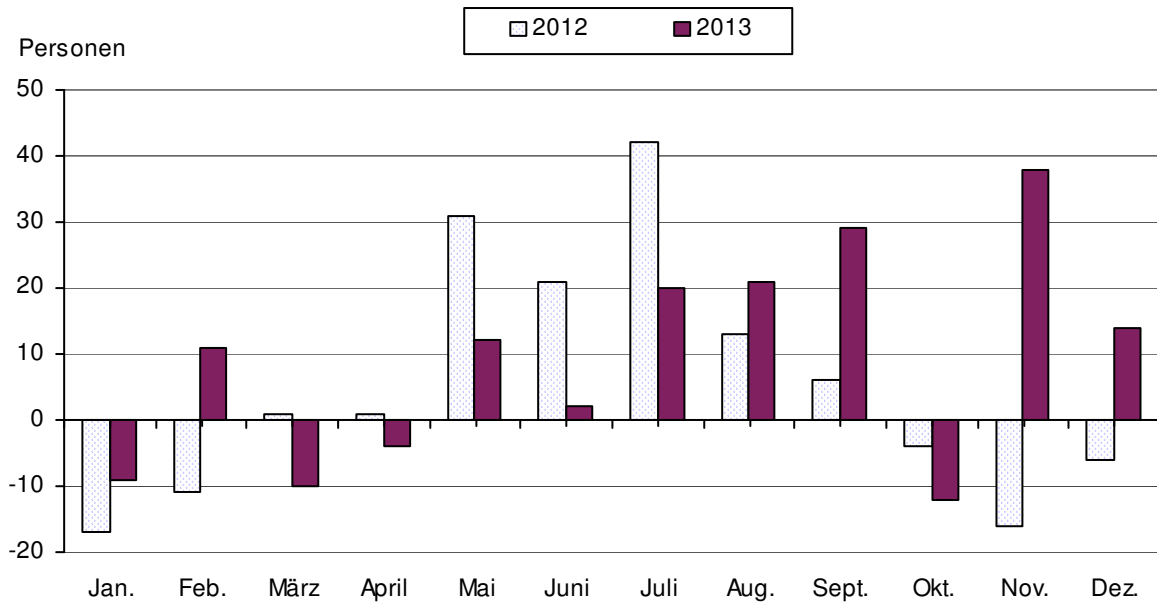

1.6.2. Sterbefälle nach dem Alter im IV. Quartal

(Quelle: eigene Ermittlungen)

Gestorbene im Alter von ... bis unter ... Jahren	2013 p										2012 ¹⁾					
	Oktober		November		Dezember		IV. Quartal									
	männ- lich	weib- lich	männ- lich	weib- lich	männ- lich	weib- lich	männ- lich	weib- lich	insge- samt	Anteil in	männ- lich	weib- lich	insge- samt	Anteil in		
	Personen									%	Personen		%			
insgesamt	52	45	30	30	38	42	120	117	237	100,0	135	129	264	100,0		
0 - 3	--	--	--	--	--	--	--	--	--	--	1	1	2	0,8		
3 - 18	--	--	--	--	--	--	--	--	--	--	--	--	--	--		
18 - 45	2	1	--	--	1	--	3	1	4	1,7	6	--	6	2,3		
45 - 60	9	1	5	1	2	3	16	5	21	8,9	15	8	23	8,7		
60 - 65	3	2	4	1	--	1	7	4	11	4,6	10	2	12	4,5		
65 - 70	5	3	3	1	4	2	12	6	18	7,6	11	4	15	5,7		
70 - 75	6	7	2	2	7	4	15	13	28	11,8	21	8	29	11,0		
75 - 80	11	3	6	2	6	3	23	8	31	13,1	19	12	31	11,7		
80 - 85	6	3	5	7	6	9	17	19	36	15,2	21	23	44	16,7		
85 - 90	8	12	2	6	8	8	18	26	44	18,6	20	41	61	23,1		
90 und älter	2	13	3	10	4	12	9	35	44	18,6	11	30	41	15,5		

¹⁾ Abweichungen zu den Angaben des Thüringer Landesamtes für Statistik: Sterbefälle nach Altersgruppen werden vierteljährlich nicht zur Verfügung gestellt, Angaben wurden aus dem städtischen Melderegister ermittelt

1.6.3. Sterbefälle nach dem Alter im Jahr
(Quelle: eigene Ermittlungen)

Gestorbene im Alter von ... bis ... Jahren	1990			2000			2011			2012 ¹⁾			2013		
	männ- lich	weib- lich	insge- samt	männ- lich	weib- lich	insge- samt	männ- lich	weib- lich	insge- samt	männ- lich	weib- lich	insge- samt	männ- lich	weib- lich	insge- samt
	Personen		%	Personen		%	Personen		%	Personen		%	Personen		%
insgesamt	468	620	100,0	408	491	100,0	446	507	100,0	452	485	100,0	490	483	100,0
0 - 3	6	3	0,8	2	--	0,2	--	--	--	1	3	0,4	3	--	0,3
3 - 18	5	3	0,7	--	1	0,1	--	--	--	--	--	--	--	--	--
18 - 45	36	20	5,2	31	9	4,4	12	10	2,3	16	10	2,8	12	5	1,7
45 - 60	79	36	10,6	65	25	10,0	55	21	8,0	46	21	7,1	57	22	8,1
60 - 65	41	22	5,8	38	20	6,5	26	15	4,3	34	10	4,7	29	14	4,4
65 - 70	34	44	7,2	37	21	6,5	38	27	6,8	39	17	6,0	48	32	8,2
70 - 75	36	51	8,0	57	42	11,0	68	46	12,0	73	39	11,9	70	41	11,4
75 - 80	76	130	18,9	50	74	13,8	64	56	12,6	80	55	14,4	97	56	15,7
80 - 85	84	141	20,7	38	83	13,5	87	90	18,6	70	77	15,7	79	71	15,4
85 - 90	53	118	15,7	57	123	20,0	58	127	19,4	52	122	18,6	52	110	16,6
90 und älter	18	52	6,4	33	93	14,0	38	115	16,0	41	131	18,4	43	132	18,0

¹⁾ Abweichungen zu den Angaben des Thüringer Landesamtes für Statistik: Sterbefälle nach Altersgruppen werden nicht zur Verfügung gestellt, Angaben wurden aus dem städtischen Melderegister ermittelt

1.7. Räumliche Bevölkerungsbewegung

1.7.1. Wanderungsbewegung der Bevölkerung (Übersicht)

(Quelle: 2013 eigene Ermittlungen, 2012 Thüringer Landesamt für Statistik)

	2013				2012		2013
	Oktober	November	Dezember	IV. Quartal		Jahr	
	Personen						
Zuzüge insgesamt	1 534	555	303	2 392	2 785	7 140	6 994
davon: männlich	662	279	153	1 094	1 272	3 472	3 382
weiblich	872	276	150	1 298	1 513	3 668	3 612
Fortzüge insgesamt	775	488	370	1 633	1 730	6 720	6 407
davon: männlich	378	258	176	812	870	3 242	3 081
weiblich	397	230	194	821	860	3 478	3 326
Wanderungsbilanz insgesamt	759	67	- 67	759	1 055	420	587
davon: männlich	284	21	- 23	282	402	230	301
weiblich	475	46	- 44	477	653	190	286

Zu- und Fortgezogene von Juli 2011 bis Dezember 2013

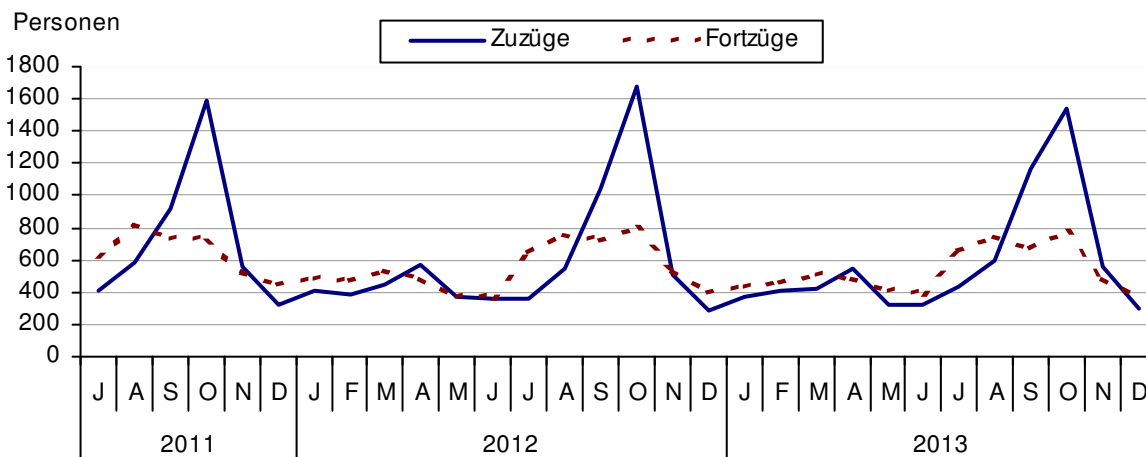

Wanderungsgewinn bzw. -verlust (-) von Juli 2011 bis Dezember 2013

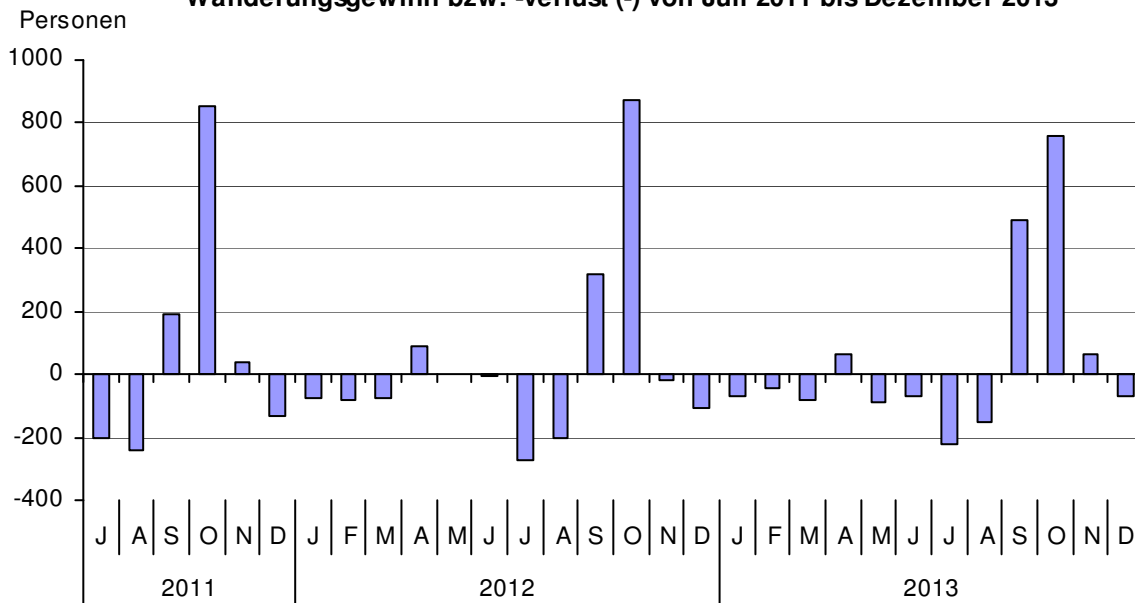

1.7.2. Wanderungsbewegung der Bevölkerung

(Quelle: eigene Ermittlungen, Jahr 2011 und 2012 Thüringer Landesamt für Statistik)

	2013				2012 ¹⁾	2011	2012	2013
	Okt.	Nov.	Dez.	IV. Quartal	Jahr			
Zuzüge insgesamt	1 534	555	303	2 392	2 472	6 886	7 140	6 994
davon: Zuzüge aus dem Bundesgebiet	794	261	127	1 182	1 390	3 302	3 326	3 099
Zuzüge aus Thüringen	282	201	127	610	627	2 299	2 328	2 276
Zuzüge aus dem Ausland und unbekannt	458	93	49	600	455	1 285	1 486	1 619
Fortzüge insgesamt	775	488	370	1 633	1 726	6 710	6 720	6 407
davon: Fortzüge in das Bundesgebiet	529	260	183	972	932r	3 452	3 420	3 430
Fortzüge nach Thüringen	182	144	135	461	578r	2 194	2 226	1 900
Fortzüge in das Ausland und unbekannt	64	84	52	200	216r	1 064	1 074	1 077
Wanderungsbilanz insgesamt	759	67	- 67	759	746	176	420	587
davon: Bundesgebiet	265	1	- 56	210	458r	- 150	- 94	- 331
Thüringen	100	57	- 8	149	49r	105	102	376
Ausland und unbekannt	394	9	- 3	400	239r	221	412	542

¹⁾ Abweichungen zur Tabelle 1.7.1: Angaben sind aus dem Melderegister, da Wanderungsdaten nach Bundesländern vierteljährlich vom TLS nicht veröffentlicht werden.

1.7.3. Zuzüge nach Quellgebieten

(Quelle: eigene Ermittlungen, Jahr 2012 Thüringer Landesamt für Statistik)

	2013				2012	2013	2012
	Okt.	Nov.	Dez.	IV. Quartal ¹⁾	Jahr		
	Zuzüge insgesamt						
Zuzüge insgesamt	1 534	555	303	2 392	2 472	6 994	7 140
Schleswig-Holstein	17	4	3	24	38	68	91
Hamburg	15	7	1	23	16	38	53
Niedersachsen	57	13	7	77	145	231	313
Bremen	7	1	--	8	12	30	35
Nordrhein-Westfalen	86	29	11	126	146	328	332
Hessen	51	21	8	80	105	218	221
Rheinland-Pfalz	19	1	4	24	37	60	78
Baden-Württemberg	123	21	18	162	158	396	337
Bayern	92	36	25	153	216	379	457
Saarland	5	1	2	8	4	11	17
Berlin	65	15	6	86	83	211	240
Brandenburg	36	10	7	53	79	148	168
Mecklenburg-Vorpommern	20	5	5	30	31	92	85
Sachsen	125	51	24	200	218	550	589
Sachsen-Anhalt	76	46	6	128	102	339	310
Thüringen	282	201	127	610	627	2 276	2 328
Ausland und unbekannt	458	93	49	600	455	1 619	1 486

	2013				2012	2013	2012	2013				2012	2013	2012
	Okt.	Nov.	Dez.	IV. Quartal ¹⁾	Jahr			Okt.	Nov.	Dez.	IV. Quartal ¹⁾	Jahr		
	männlich							weiblich						
Zuzüge insgesamt	662	279	153	1 094	1 133	3 382	3 472	872	276	150	1 298	1 339	3 612	3 668
Schleswig - Holstein	7	3	2	12	17	30	46	10	1	1	12	21	38	45
Hamburg	5	4	1	10	10	16	23	10	3	--	13	6	22	30
Niedersachsen	24	6	2	32	61	106	145	33	7	5	45	84	125	168
Bremen	2	--	--	2	4	12	15	5	1	--	6	8	18	20
Nordrhein - Westfalen	45	13	4	62	61	166	167	41	16	7	64	85	162	165
Hessen	21	9	5	35	41	101	90	30	12	3	45	64	117	131
Rheinland - Pfalz	8	--	2	10	15	28	41	11	1	2	14	22	32	37
Baden - Württemberg	49	13	9	71	69	190	154	74	8	9	91	89	206	183
Bayern	27	20	12	59	92	176	203	65	16	13	94	124	203	254
Saarland	2	1	--	3	1	3	8	3	--	2	5	3	8	9
Berlin	24	7	5	36	39	102	126	41	8	1	50	44	109	114
Brandenburg	16	8	4	28	32	74	77	20	2	3	25	47	74	91
Mecklenburg-Vorpommern	10	3	2	15	13	44	44	10	2	3	15	18	48	41
Sachsen	56	23	14	93	103	263	278	69	28	10	107	115	287	311
Sachsen - Anhalt	30	25	2	57	47	168	155	46	21	4	71	55	171	155
Thüringen	145	98	63	306	329	1 158	1 193	137	103	64	304	298	1 118	1 135
Ausland und unbekannt	191	46	26	263	199	745	707	267	47	23	337	256	874	779

¹⁾ Abweichungen zu Tabelle 1.7.1:

vom Thüringer Landesamt für Statistik werden Zuzüge nach Quellgebieten vierteljährlich nicht zur Verfügung gestellt

1.7.4. Fortzüge nach Zielgebieten

(Quelle: eigene Ermittlungen, Jahr 2012 Thüringer Landesamt für Statistik)

	2013				2012	2013	2012
	Okt.	Nov.	Dez.	IV. Quartal ¹⁾	Jahr		
	Fortzüge insgesamt						
Fortzüge insgesamt	775	488	370	1 633	1 726	6 407	6 720
Schleswig-Holstein	13	3	3	19	12	67	61
Hamburg	14	4	9	27	16	92	84
Niedersachsen	48	22	22	92	69	283	267
Bremen	3	1	1	5	9	22	31
Nordrhein-Westfalen	34	19	10	63	80	300	307
Hessen	39	15	10	64	67	239	239
Rheinland-Pfalz	7	4	2	13	13	87	82
Baden-Württemberg	55	27	22	104	117	368	335
Bayern	63	35	27	125	114	467	474
Saarland	3	1	--	4	6	14	17
Berlin	54	35	17	106	96	360	346
Brandenburg	16	18	10	44	30	134	129
Mecklenburg-Vorpommern	21	9	4	34	21	97	85
Sachsen	124	53	32	209	208	678	714
Sachsen-Anhalt	35	14	14	63	74	222	249
Thüringen	182	144	135	461	578	1 900	2 226
Ausland und unbekannt	64	84	52	200	216	1 077	1 074

	2013				2012	2013	2012	2013				2012	2013	2012
	Okt.	Nov.	Dez.	IV. Quartal ¹⁾	Jahr			Okt.	Nov.	Dez.	IV. Quartal ¹⁾	Jahr		
	männlich							weiblich						
Fortzüge insgesamt	378	258	176	812	874	3 081	3 242	397	230	194	821	852	3 326	3 478
Schleswig - Holstein	7	1	1	9	8	27	31	6	2	2	10	4	40	30
Hamburg	8	1	5	14	8	45	38	6	3	4	13	8	47	46
Niedersachsen	21	16	7	44	36	150	133	27	6	15	48	33	133	134
Bremen	2	1	--	3	--	10	10	1	--	1	2	9	12	21
Nordrhein - Westfalen	16	11	6	33	47	162	150	18	8	4	30	33	138	157
Hessen	19	9	5	33	32	119	117	20	6	5	31	35	120	122
Rheinland - Pfalz	3	2	1	6	6	45	41	4	2	1	7	7	42	41
Baden - Württemberg	30	14	11	55	58	179	171	25	13	11	49	59	189	164
Bayern	31	17	12	60	58	248	230	32	18	15	65	56	219	244
Saarland	--	--	--	--	3	4	7	3	1	--	4	3	10	10
Berlin	19	19	9	47	41	167	168	35	16	8	59	55	193	178
Brandenburg	8	9	4	21	11	61	54	8	9	6	23	19	73	75
Mecklenburg-Vorpommern	6	3	--	9	8	39	43	15	6	4	25	13	58	42
Sachsen	61	28	12	101	100	325	335	63	25	20	108	108	353	379
Sachsen - Anhalt	16	10	8	34	37	114	118	19	4	6	29	37	108	131
Thüringen	95	73	67	235	306	912	1 108	87	71	68	226	272	988	1 118
Ausland und unbekannt	36	44	28	108	115	474	488	28	40	24	92	101	603	586

1) Abweichungen zu Tabelle 1.7.1:

vom Thüringer Landesamt für Statistik werden Fortzüge nach Zielgebieten vierteljährlich nicht zur Verfügung gestellt

1.7.5. Zu- und Fortzüge 2013 nach dem Alter

(Quelle: eigene Ermittlungen)

Altersgruppe	Zuzüge 2013			Anteil der Altersgruppe an Zuzügen insgesamt (%)			Fortzüge 2013			Anteil der Altersgruppe an Fortzügen insgesamt (%)		
	insge- samt	davon:					insge- samt	davon:				
		männ- lich	weib- lich	männ- lich	weib- lich							
	Personen			2013	2012	2003	Personen			2013	2012	2003
insgesamt	6 994	3 382	3 612	100,0	100,0	100,0	6 407	3 081	3 326	100,0	100,0	100,0
davon:												
0 bis unter 3 Jahre	163	84	79	2,3	2,6	2,1	230	122	108	3,6	3,7	3,1
3 bis unter 6 Jahre	119	55	64	1,7	1,6	1,3	153	81	72	2,4	2,3	2,4
6 bis unter 10 Jahre	93	49	44	1,3	1,0	1,2	98	55	43	1,5	1,8	2,2
10 bis unter 16 Jahre	103	52	51	1,5	1,2	1,8	84	41	43	1,3	1,5	2,9
16 bis unter 18 Jahre	56	23	33	0,8	0,6	2,1	32	15	17	0,5	0,7	2,8
18 bis unter 25 Jahre	3 328	1404	1924	47,6	48,9	52,3	1 979	770	1209	30,9	30,8	31,7
25 bis unter 27 Jahre	776	409	367	11,1	12,0	9,9	957	424	533	14,9	13,9	10,5
27 bis unter 45 Jahre	1 827	1032	795	26,1	24,8	23,5	2 300	1281	1019	35,9	36,9	35,5
45 bis unter 60 Jahre	290	165	125	4,1	3,9	3,4	345	193	152	5,4	4,9	6,0
60 bis unter 65 Jahre	45	25	20	0,6	0,6	0,6	65	27	38	1,0	1,0	0,9
65 Jahre und darüber	194	84	110	2,8	2,8	1,8	164	72	92	2,6	2,6	2,0

1.7.6. Innerstädtische Umzüge

(Quelle: eigene Ermittlungen)

1.7.6.1. Übersichtstabelle

Jahr	I.	II.	III.	IV.	Jahr insgesamt
	Quartal				Personen
	Personen				
1995	1 903	1 661	1 803	2 699	8 066
1996	2 215	2 139	2 170	2 775	9 299
1997	3 014	3 494	3 729	3 900	14 137
1998	4 014	3 578	3 761	4 297	15 650
1999	2 909	2 403	2 645	2 851	10 808
2000	2 408	2 237	2 650	2 426	9 721
2001	2 664	2 440	2 334	2 575	10 013
2002	2 001	2 069	2 532	2 683	9 285
2003	2 583	2 072	2 307	2 170	9 132
2004	1 997	1 945	2 407	2 448	8 797
2005	1 855	1 956	2 185	2 504	8 500
2006	1 780	1 809	2 353	2 426	8 368
2007	1 689	1 902	2 145	2 239	7 975
2008	1 836	2 104	2 307	2 091	8 338
2009	2 001	1 911	2 200	2 139	8 251
2010	1 760	1 905	2 096	2 119	7 880
2011	1 891	1 910	2 076	2 004	7 881
2012	2 007	2 012	2 130	2 277	8 426
2013	2 020	2 169	2 191	2 149	8 529

1.7.6.2. Innerstädtische Umzüge im IV. Quartal 2013

IV. Quartal 2013		von Stadtteil												Gesamt- ergebnis
		Zentrum	Kernstadt	Wenigenjena	Südosten	Südwesten	Norden	Lobeda-West	Lobeda-Ost (Mitte)	Lobeda-Ost (Flur Dra- ckendorf)	Winzerla	Göschwitz	Dörfer	
nach Stadtteil	Zentrum	27	73	23	2	12	5	7	6	3	25	--	1	184
	Kernstadt	55	295	44	16	28	26	41	14	15	36	4	22	596
	Wenigenjena	13	83	70	3	25	7	18	4	9	19	1	2	254
	Südosten	3	17	5	6	8	3	3	6	4	4	--	--	59
	Südwesten	7	46	18	4	12	4	12	1	1	19	--	3	127
	Norden	4	51	11	6	1	16	8	4	6	8	--	--	115
	Lobeda-West	6	34	35	5	16	6	102	11	19	19	--	6	259
	Lobeda-Ost (Mitte)	1	12	9	1	6	1	20	39	9	21	--	1	120
	Lobeda-Ost (Flur Drackendorf)	2	27	10	2	7	4	27	18	34	10	1	2	144
	Winzerla	7	28	14	7	25	10	16	5	11	75	--	5	203
	Göschwitz	1	2	--	--	--	--	--	--	--	3	--	--	6
	Dörfer	8	15	2	8	9	8	6	1	2	1	--	22	82
innerstädtische Fortzüge gesamt		134	683	241	60	149	90	260	109	113	240	6	64	2 149
inn. Fortz. in % (*)		2,7	2,3	1,7	1,0	2,6	1,0	2,6	1,8	1,7	2,2	1,0	0,9	
innerstädtische Zuzüge gesamt		184	596	254	59	127	115	259	120	144	203	6	82	
inn. Zuzüge in % (*)		3,6	2,0	1,8	1,0	2,2	1,3	2,6	2,0	2,1	1,9	1,0	1,2	
innerstädtischer Saldo gesamt		50	- 87	13	- 1	- 22	25	- 1	11	31	- 37	--	18	
inn. Saldo in % (*)		1,0	- 0,3	0,1	0,0	- 0,4	0,3	0,0	0,2	0,5	- 0,3	--	0,3	
Wohnberechtigte zum 30.9.2013		5 046	29 369	14 067	6 056	5 669	8 990	10 010	6 084	6 711	10 906	618	7 071	

(*) Prozentangaben bezogen auf Wohnberechtigte vor Beginn des dargestellten Zeitraums (letzte Zeile).

Übersicht der Einteilung der statistischen Bezirke in Stadtteile

Stadtteil lt. Tabelle	dazugehörige statistische Bezirke
Zentrum	Jena-Zentrum (41)
Kernstadt	Jena-West (42), Jena-Nord (43), Jena-Süd (44)
Wenigenjena	Wenigenjena / Kernberge (81), Wenigenjena Ort (82), Wenigenjena / Schlegelsberg (83)
Südosten	Burgau Ort (21), Ringwiese Flur Burgau (22), Lobeda-Altstadt (61), Wöllnitz (100), Ziegenhain Ort (111), Ziegenhainer Tal (112)
Südwesten	Ammerbach Ort (11), Beutenberg / Winzerlaer Straße (12), Lichtenhain Ort (51), Mühlenstraße (52)
Norden	Löbstedt Ort (71), Nord II (72), Zwätzen (120)
Lobeda-West	Lobeda-West (62)
Lobeda-Ost (Mitte)	Lobeda-Ost (63)
Lobeda-Ost (Flur Drackendorf)	Drackendorf / Lobeda-Ost (131)
Winzerla	Winzerla (90)
Göschwitz	Göschwitz (30)
Dörfer	Drackendorf (132), Ilmnitz (133), Maua (141), Leutra (142), Münchenroda (151), Remderoda (152), Krippendorf (161), Vierzehnheiligen (162), Isserstedt (170), Cospeda (181), Lützeroda (182), Closewitz (183), Kunitz (191), Laasan (192), Jenaprießnitz (201), Wogau (202)

1.7.6.3. Innerstädtische Umzüge im Jahr 2013

Jahr 2013		von Stadtteil											Gesamt- ergebnis	
		Zentrum	Kernstadt	Wenigenjena	Südosten	Südwesten	Norden	Lobeda-West	Lobeda-Ost (Mitte)	Lobeda-Ost (Flur Drackendorf)	Winzerla	Göschwitz		Dörfer
nach Stadtteil	Zentrum	88	275	76	17	34	19	47	15	12	43	1	11	638
	Kernstadt	276	1 231	260	58	139	152	162	58	56	122	8	45	2 567
	Wenigenjena	74	349	324	38	62	66	66	18	31	52	1	18	1 099
	Südosten	6	67	29	61	21	9	10	22	15	18	--	2	260
	Südwesten	19	130	41	14	58	16	42	13	11	60	--	13	417
	Norden	25	167	50	22	18	93	29	15	25	22	--	15	481
	Lobeda-West	21	124	69	28	51	64	427	86	71	46	2	17	1 006
	Lobeda-Ost (Mitte)	12	55	16	13	25	14	69	93	58	48	5	9	417
	Lobeda-Ost (Flur Drackendorf)	7	71	45	9	23	34	99	66	112	44	1	9	520
	Winzerla	36	104	39	24	75	33	57	30	34	346	6	16	800
	Göschwitz	1	20	1	--	--	1	1	1	--	3	4	--	32
	Dörfer	23	57	25	11	17	28	11	11	10	16	--	83	292
innerstädtische Fortzüge gesamt		588	2 650	975	295	523	529	1 020	428	435	820	28	238	8 529
inn. Fortz. in % (*)		11,7	9,0	7,0	4,9	9,1	5,8	10,2	6,9	6,5	7,5	4,6	3,4	
innerstädtische Zuzüge gesamt		638	2 567	1 099	260	417	481	1 006	417	520	800	32	292	
inn. Zuzüge in % (*)		12,7	8,7	7,9	4,3	7,3	5,3	10,0	6,8	7,7	7,3	5,2	4,1	
innerstädtischer Saldo gesamt		50	- 83	124	- 35	- 106	- 48	- 14	- 11	85	- 20	4	54	
inn. Saldo in % (*)		1,0	- 0,3	0,9	- 0,6	- 1,8	- 0,5	- 0,1	- 0,2	1,3	- 0,2	0,7	0,8	
Wohnberechtigte zum 31.12.2012		5 015	29 387	13 930	6 066	5 742	9 096	10 025	6 160	6 736	10 961	610	7 049	

(*) Prozentangaben bezogen auf Wohnberechtigte vor Beginn des dargestellten Zeitraums (letzte Zeile).

1.8. Eingebürgerte Personen

(Quelle: Standesamt Jena, Thüringer Landesamt für Statistik)

Jahr	Eingebürgerte Personen		
	insgesamt	davon:	
		männlich	weiblich
1997	167	77	90
1998	202	93	109
1999	143	69	74
2000	29	14	15
2001	39	21	18
2002	44	26	18
2003	38	21	17
2004	42	23	19
2005	29	17	12
2006	38	22	16
2007	25	15	10
2008	33	23	10
2009	23	11	12
2010	25	12	13
2011	20	10	10
2012	43	28	15
2013	43	25	18

Beim langfristigen Vergleich sind die Veränderungen im Staatsangehörigkeitsrecht (insbesondere die seit dem 1. August 1999 in Kraft gesetzten) zu beachten.

1.9. Namensstatistik 2013

(Quelle: Gesellschaft für Deutsche Sprache, Melderegister der Stadt, eigene Ermittlungen)

Nach vorläufigen Angaben wurden 2013 in Jena 1 086 Kinder geboren, 86 Kinder mehr als 2012.

An 576 Jungen und 510 Mädchen vergaben die Eltern 499 verschiedene Namen. 147 Mädchen- und 158 Jungennamen wurden nur einmal ausgewählt.

265 Mädchen und 303 Jungen erhielten nur einen Namen. Für 231 Mädchen bzw. 251 Jungen wählten die Eltern 2 Vornamen aus. 3 Namen bekamen 22 Jungen und 13 Mädchen.

Wie bereits im vergangenen Jahr wurden die ersten drei Plätze bei den Mädchen von nur je einem Vornamen belegt.

Der beliebteste Vorname bei den Jenaer Eltern war wieder Anna. Nachdem der Name im letzten Jahr nicht unter den Favoriten auftauchte, gaben 15 Eltern ihrer Tochter 2013 wieder diesen Namen. In den letzten 20 Jahren war Anna in Jena der beliebteste Vorname bei den Mädchen. Er wurde insgesamt 211 mal ausgewählt.

Hanna / Hannah erreichte den 2. Platz mit 13 Nennungen. 2012 lag der Name mit 13 Vergaben auf dem 1. Platz.

Nach Anna ist Hanna / Hannah der zweitbeliebteste Vorname der Jenaer Eltern seit Beginn der Zählung 1993 mit insgesamt 162 Nennungen.

Als Drittplatzierte hatte es 2013 Emilia mit 11 Vergaben auf das Siegereppchen geschafft. Dieser Vorname ist neu in der Hitparade. 2011 und 2012 wurde Emilia für je 7 Mädchen als Vorname ausgewählt. Insgesamt wurden in den letzten 20 Jahren 62 Emilias / Emilijas geboren.

Johanna erhielt 2012 die Silbermedaille für 12 Vergaben. Nur noch halb so viele Eltern wollten 2013 ihr Kind so nennen und somit landete der Name nur auf einem 7. Platz.

Die Dritte von 2012 war Emma mit 11 Nennungen. 2013 reichte es mit 10 Vergaben für einen 4. Rang.

Für Deutschland insgesamt hatte die Gesellschaft für Deutsche Sprache für 2013 bei den Mädchen auf den ersten drei Plätzen Sophie / Sofie, Marie und Sophia / Sofia ermittelt. Die ersten beiden Namen lagen bereits 2012 deutschlandweit auf diesen Rängen. In Jena tauchten sie in den letzten beiden Jahren nicht mehr unter den beliebtesten Namen auf. Die Erstplatzierten aus Jena lagen in Deutschland zwar noch unter den zehn beliebtesten Vornamen, aber auf den hinteren Rängen. Unsere Erstplatzierte Anna erreichte nur den 8. Platz, Hanna / Hannah den 7. Platz und Emilia den 9. Rang. Mia lag sowohl in Jena als auch deutschlandweit auf einem 5. Platz. Emma tauchte in Jena auf einem 4. Platz auf, in Deutschland schaffte sie es auf den 6. Platz.

Auf den ersten drei Rängen bei den Jungen lagen 5 Namen. Jacob / Jakob und Oscar / Oskar hatten es ganz nach oben auf das Siegereppchen mit je 14 Vergaben geschafft. Ihnen folgte Carl / Karl auf dem 2. Platz mit 12 Nennungen und Arthur / Artur sowie Emil erhielten Bronze mit je 11 Nennungen.

Jacob / Jakob war neu in der Rangliste der beliebtesten Vornamen. In den letzten 20 Jahren war er 121 mal ausgewählt worden und belegt somit insgesamt den 10. Platz. Oscar / Oskar lag mit 8 Nennungen 2012 auf einem der dritten Plätze. Trotz 2 Nennungen mehr als 2012 rutschte Carl / Karl von einem 1. Platz auf den 2. Platz ab.

Ebenso erging es Emil, der mit 9 Vergaben 2012 einen 2. Rang einnahm und mit 11 Vergaben 2013 nur einen 3. Rang. Der beliebteste Jungennamen der letzten 20 Jahre ist Paul mit 218 Nennungen. 2012 und 2013 jeweils 8 mal ausgewählt, reichte es nur für einen 3. Platz bzw. 2013 sogar nur für einen 6. Platz.

Anton, einer der beiden Gewinner von 2012, rutschte mit 8 Nennungen auf einen 6. Platz ab.

Die Jenaer Jungen-Vornamen auf den ersten drei Plätzen schafften es deutschlandweit nicht unter die zehn beliebtesten Vornamen. Die Gesellschaft für Deutsche Sprache ermittelte für 2013 Maximilian, Alexander und Paul auf den ersten drei Rängen. Sie sind gegenüber 2012 jeweils um einen Rang noch oben gerutscht.

Maximilian und Paul schafften es in Jena auf je einen 6. Rang.

Ben erreichte in Jena auch einen 6. Platz und konnte sich deutschlandweit auf dem 5. Rang behaupten.

Lucas / Lukas, der Viertplatzierte in Jena, landete in Deutschland auf dem 9. Platz.

(Doppelnamen wurden beim ersten Namensbestandteil, unterschiedliche Schreibweisen eines Namens als ein Name gezählt, bei mehreren vergebenen Namen wurde der erste Vorname gezählt.)

1.9.1. Die beliebtesten Vornamen 2013 in Jena

Platz	Mädchen	2013	1993 - 2013	Jungen	2013	1993 - 2013
		wie oft vergeben			wie oft vergeben	
1	Anna	15 mal	211 mal	Jacob / Jakob Oscar / Oskar	je 14 mal	121 mal 68 mal
2	Hanna / Hannah	13 mal	162 mal	Carl / Karl	12 mal	117 mal
3	Emilia	11 mal	62 mal	Arthur / Artur Emil	je 11 mal	49 mal 67 mal
4	Clara / Klara Emma Frida / Frieda	je 10 mal	123 mal 107 mal 62 mal	Lucas / Lukas	10 mal	204 mal
5	Charlotte Lina Maja / Maya Mathilda / Matilda Mia	je 8 mal	111 mal 58 mal 80 mal 62 mal 60 mal	Henri / Henry Julius	je 9 mal	42 mal 68 mal
6	Ida Marlene Martha Nehle / Nele Sarah Sofia / Sophia	je 7 mal	42 mal 41 mal 26 mal 87 mal 155 mal 70 mal	Anton Ben Fin / Finn / Fynn Jonathan Maximilian Paul	je 8 mal	111 mal 78 mal 98 mal 83 mal 178 mal 226 mal

1.9.2. Die beliebtesten 20 Vornamen der letzten 20 Jahre in Jena (1993 bis 2013)

Platz	Mädchen	wie oft vergeben	Jungen	wie oft vergeben
1	Anna / Anna-	211 mal	Paul / Paul-	226 mal
2	Hanna / Hannah / Hannah-	162 mal	Lucas / Lukas / Lukas-	204 mal
3	Sara / Sarah / Sarah-	155 mal	Maximilian / Maximilian-	178 mal
4	Lisa / Lisa-	151 mal	Felix / Feliks	166 mal
5	Laura / Laura-	137 mal	Florian	151 mal
6	Clara / Klara	123 mal	Johnas / Jonas	149 mal
7	Sofi / Soffi / Sofie / Sophie / Sophie-	118 mal	Filip / Philip / Philipp / Phillip	145 mal
8	Johanna / Johannah	117 mal	Eric / Erik	139 mal
9	Marie / Marie-	116 mal	Moritz	124 mal
10	Charlotte	111 mal	Jacob / Jakob	121 mal
11	Lea / Leah / Leah-	110 mal	Carl / Karl	117 mal
12	Julia / Julia-	108 mal	Johannes	114 mal
13	Emma	107 mal	Anton	111 mal
14	Lena	99 mal	Leon Max	je 109 mal
15	Lili / Lilli / Lilly	94 mal	Tim / Tim- / Timm	107 mal
16	Leoni / Leonie / Leony	90 mal	Fin / Finn / Fynn	98 mal
17	Paula	89 mal	Alexander	96 mal
18	Maria / Maria- Neele / Nehle / Nele	je 87 mal	Tom	87 mal
19	Jasmin / Jasmine / Yasmin	84 mal	Nicklas / Niclas / Niklas	86 mal
20	Maja / Maja- / Maya	80 mal	Fabian	85 mal

2. Arbeitsmarkt und Erwerbstätigkeit

2.1. Arbeitsmarkt

(Quelle: Statistik der Bundesagentur für Arbeit)

Ermittlung der Arbeitslosenzahlen

Ab September 2005 speisten sich die Arbeitslosenzahlen aus dem IT-Fachverfahren des BA, aus als plausibel bewerteten Datenlieferungen der kommunalen Träger und aus Schätzungen der BA, wenn keine plausiblen Zahlen geliefert wurden. Eine genaue Beschreibung der Datenermittlung ist im Internet unter <http://statistik.arbeitsagentur.de> > detaillierte Übersichten nachzulesen.

Ab Berichtsmonat März 2011 wurde die statistische Berichterstattung zur Arbeitslosigkeit von der Bundesagentur für Arbeit auf eine neue integrierte Datenbasis umgestellt.

Weitere Informationen entnehmen Sie bitte dem Methodenbericht "Integrierte Arbeitslosen-Statistik" vom März 2011.

(Datenstand: April 2014)

2.1.1. Bestand an Arbeitslosen in der Stadt Jena

Stadt Jena	2013 p			2012		
	Oktober	November	Dezember	Oktober	November	Dezember
Arbeitslose insgesamt	3 632	3 607	3 707	3 495	3 425	3 461
davon: Männer	1 992	1 991	2 070	1 925	1 903	1 963
Frauen	1 640	1 616	1 637	1 570	1 522	1 498
davon: Rechtskreis SGB II	2 392	2 416	2 504	2 337	2 308	2 330
davon: Männer	1 348	1 365	1 408	1 296	1 306	1 334
Frauen	1 044	1 051	1 096	1 041	1 002	996
Rechtskreis SGB III	1 240	1 191	1 203	1 158	1 117	1 131
davon: Männer	644	626	662	629	597	629
Frauen	596	565	541	529	520	502
<u>von den Arbeitslosen sind:</u>						
Jugendliche unter 20 Jahre	15	22	17	15	14	12
Jugendliche 20 bis unter 25 Jahre	219	210	210	231	225	221
Arbeitslose 55 Jahre und älter	735	736	763	704	693	672
Ausländer	230	242	246	224	221	219
Arbeitslosenquote ¹⁾ in % bezogen auf						
- alle zivilen Erwerbspersonen	6,7	6,6	6,8	6,5	6,4	6,5
- abhängige zivile Erwerbspersonen	7,4	7,3	7,5	7,1	7,0	7,1

¹⁾ ab Mai 2013 Berechnungsbasis: abhängige zivile Erwerbspersonen per 30.6.2012

2.1.2. Struktur der Arbeitslosen

Stadt Jena	2013 p			2012		
	Oktober	November	Dezember	Oktober	November	Dezember
<u>Anteilswerte</u>	Prozent					
Arbeitslose	100,0	100,0	100,0	100,0	100,0	100,0
von den Arbeitslosen sind:						
davon: Männer	54,8	55,2	55,8	55,1	55,6	56,7
Frauen	45,2	44,8	44,2	44,9	44,4	43,3
davon: Rechtskreis SGB II	65,9	67,0	67,5	66,9	67,4	67,3
Rechtskreis SGB III	34,1	33,0	32,5	33,1	32,6	32,7
Jugendliche unter 20 Jahre	0,4	0,6	0,5	0,4	0,4	0,3
Jugendliche 20 bis unter 25 Jahre	6,0	5,8	5,7	6,6	6,6	6,4
Arbeitslose 55 Jahre und älter	20,2	20,4	20,6	20,1	20,2	19,4
Ausländer	6,3	6,7	6,6	6,4	6,5	6,3

Arbeitslose 2012 und 2013 in Jena

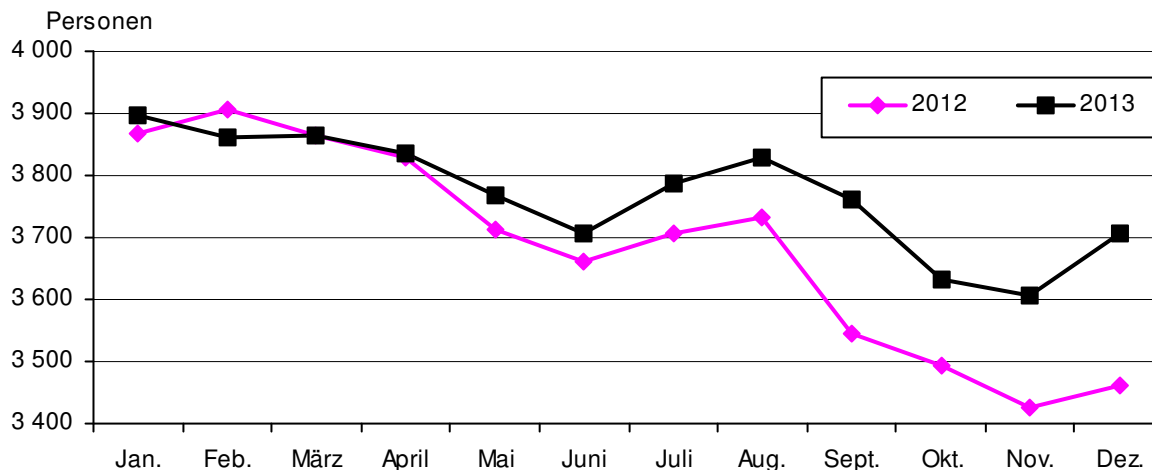

2.1.3. Arbeitslose (nach Rechtskreis SGB III)

(Quelle: Statistik der Bundesagentur für Arbeit, Stand: Dezember 2013)

Schl.Nr. Statis- tischer Bezirk	Stadtbezirk / Statistischer Bezirk	Arbeitslose (SGB III)										
		insge- samt	von insgesamt sind									
			Män- ner	Frau- en	Deut- sche	Aus- län- der	unter 20 Jahre alt	20 bis 25 Jahre alt	55 Jahre und älter	Schwer- behin- derte	Vollbe- schäfti- gung Suchende	Teilzeit- beschäfti- gung Suchende
--	Jena insgesamt	1 203	662	541	1 140	63	8	91	380	48	1 027	106
	<u>darunter:</u>											
12	Beuten./ Winzer. Str.	32	22	10	.	.	--	4	16	3	28	3
22	Ringwiese Fl.Burgau	12	9	3	12	--	--	3	5	--	.	.
30	Göschwitz	9	--	--	.	--	7	--
41	Jena - Zentrum	64	38	26	60	4	--	.	10	.	57	3
42	Jena - West	93	43	50	88	5	.	3	17	4	78	9
43	Jena - Nord	104	62	42	98	6	--	7	17	.	89	7
44	Jena - Süd	86	39	47	79	7	--	4	15	5	71	9
51	Lichtenhain Ort	17	10	7	13	4	--	3	.	--	.	.
52	Mühlenstraße	13	5	8	.	.	--	--	4	.	.	.
61	Lobeda - Altstadt	22	11	11	22	--	--	4	7	--	18	4
62	Lobeda - West	81	49	32	69	12	.	17	24	4	66	7
63	Lobeda - Ost ¹⁾	79	41	38	.	.	.	8	32	.	63	10
72	Nord II	49	26	23	.	.	--	.	14	.	44	4
81	Wj. - Kernberge	24	13	11	.	.	--	.	11	.	.	.
82	Wenigenjena - Ort	49	19	30	45	4	--	.	14	--	44	3
83	Wj. - Schlegelsberg	59	32	27	59	--	--	.	28	6	47	11
90	Winzerla	143	84	59	138	5	.	14	53	9	128	8
100	Wöllnitz	9	.	.	9	--	--	--	4	--	.	.
112	Ziegenhainer Tal	26	17	9	26	--	--	3	12	--	.	.
120	Zwätzen	29	10	19	28	.	.	.	4	--	23	5
131	Dracken. /Lob.-Ost ²⁾	90	51	39	85	5	3	5	37	5	77	8
132/202	Eingemein.Orte ins.	86	47	39	.	.		6	42	3	76	7
181	darunter: Cospeda	16	10	6	16	--	--	.	6	.	16	--
191	Kunitz	16	11	5	10	--	--	.	8	--	.	.
999	nicht zugeordnet	2	.	--	.	--	--	--	.	--	.	--

¹⁾ ohne Anteil auf Drackendorfer Flur²⁾ Anteil Lobeda - Ost auf Drackendorfer Flur

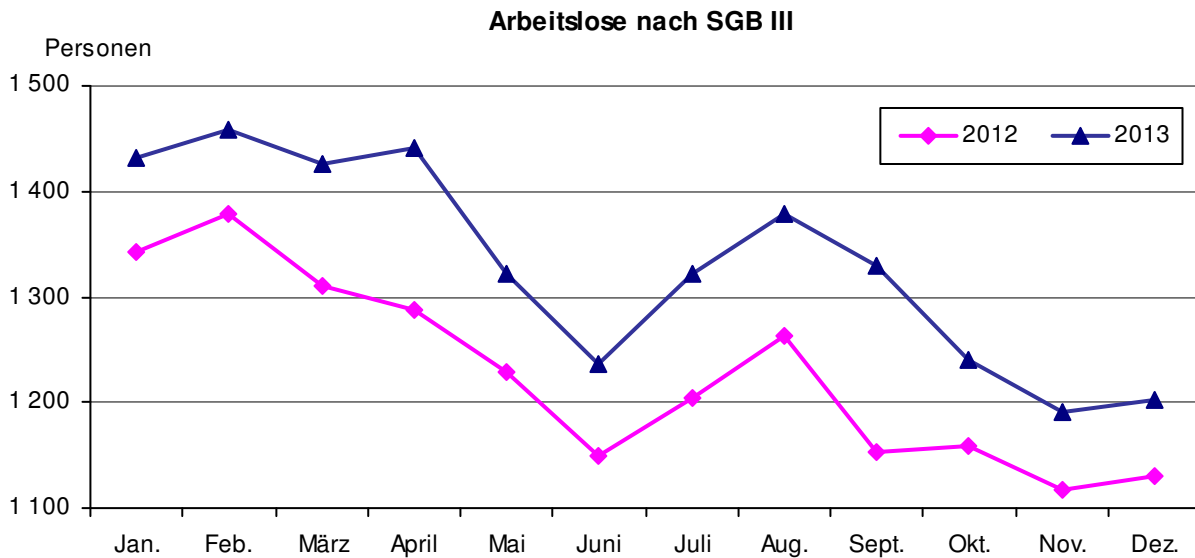

2.1.4. Arbeitslose (nach Rechtskreis SGB II)

(Quelle: Statistik der Bundesagentur für Arbeit, Stand: Dezember 2013)

Schl.Nr. Statistischer Bezirk	Stadtbezirk / Statistischer Bezirk	Arbeitslose								
		insge- samt	von insgesamt sind							
			Män- ner	Frau- en	Deut- sche	Aus- län- der	unter 20 Jahre alt	20 bis 25 Jahre alt	55 Jahre und älter	Schwer- behin- derte
--	Jena insgesamt	2 504	1 408	1 096	2 321	183	9	119	383	101
	<u>darunter:</u>									
12	Beutenberg/Winzerlaer Str.	41	24	17	38	3	--	--	11	--
41	Jena-Zentrum	109	69	40	97	12	--	9	13	.
42	Jena-West	155	104	51	150	5	--	8	7	.
43	Jena-Nord	224	125	99	211	13	.	5	27	9
44	Jena-Süd	133	85	48	126	7	.	6	11	.
51	Lichtenhain Ort	24	19	5	.	.	--	--	3	.
52	Mühlenstraße	21	11	10	21	--	--	--	.	--
61	Lobeda-Altstadt	11	.	.	11	--	--	--	.	--
62	Lobeda-West	409	188	221	345	64	3	22	57	14
63	Lobeda-Ost ¹⁾	331	178	153	298	33	.	27	62	16
71	Löbstedt Ort	21	18	3	.	.	--	.	.	.
72	Nord II	120	66	54	.	.	--	6	23	7
81	Wenigenjena-Kernberge	12	8	4	12	--	--	--	.	.
82	Wenigenjena-Ort	80	45	35	13	3
83	Wj.-Schlegelsberg	49	29	20	49	--	--	4	8	4
90	Winzerla	421	233	188	394	27	.	15	77	19
112	Ziegenhainer Tal	18	8	10	.	.	--	--	3	.
120	Zwätzen	23	14	9	23	--	--	.	6	.
131	Drackendorf/Lobeda-Ost ²⁾	226	119	107	216	10	.	6	42	12
132 - 202	eingemeindete Orte ins.	44	30	14	.	.	--	.	7	.
181	Cospeda	18	13	5	18	--	--	.	.	--
999	nicht zugeordnet	6	.	.	6	--	--	.	3	.

¹⁾ ohne Anteil auf Drackendorfer Flur

²⁾ Anteil Lobeda - Ost auf Drackendorfer Flur

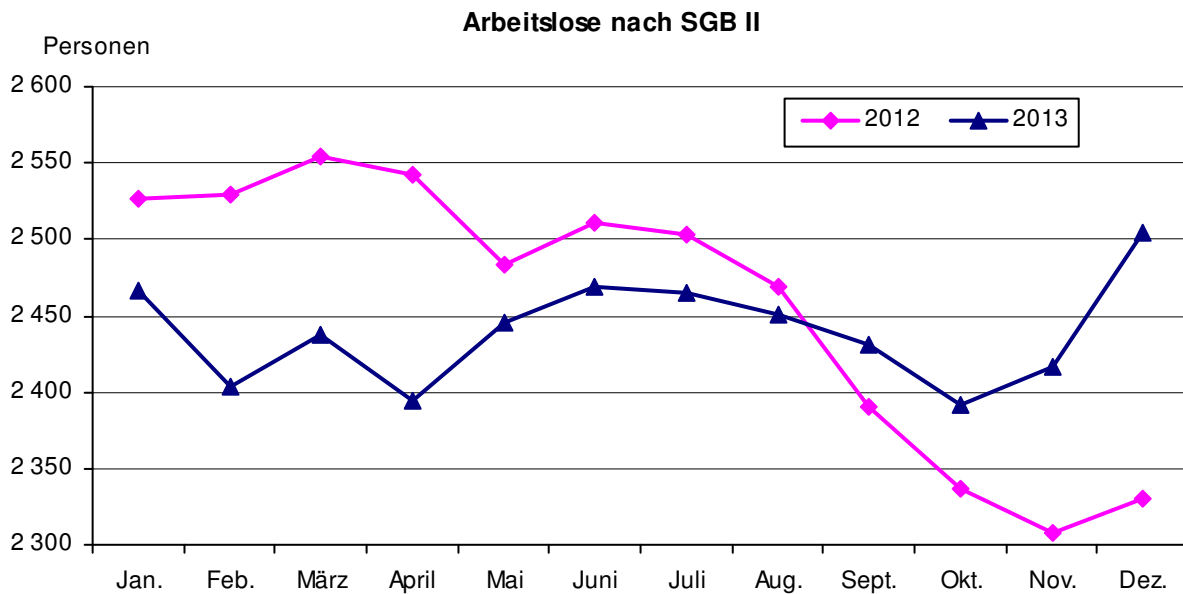

2.1.5. Leistungsempfänger

Stadt Jena	2013			2012		
	Oktober	November	Dezember	Oktober	November	Dezember
Rechtskreis SGB III						
Leistungsempfänger insgesamt	1 157	1 130	1 161	987	979	1 052
Arbeitslosengeld Alg I	1 077	1 037	1 068	943	934	1 010
Unterhaltsgeld/Arbeitslosengeld bei Weiterbildung	80	93	93	44	45	42
Rechtskreis SGB II ¹⁾						
Bedarfsgemeinschaften insgesamt	4 876	4 766	4 710	4 994	4 915	4 955
Empfänger Alg II insgesamt	5 888	5 755	5 684	6 050	5 937	6 010
Empfänger Sozialgeld insgesamt	1 947	1 930	1 918	1 998	1 952	1 975

¹⁾ detaillierte Angaben zu Alleinerziehenden, Sozialgeldempfängern und Kindern in Bedarfsgemeinschaften unter 12. Soziales

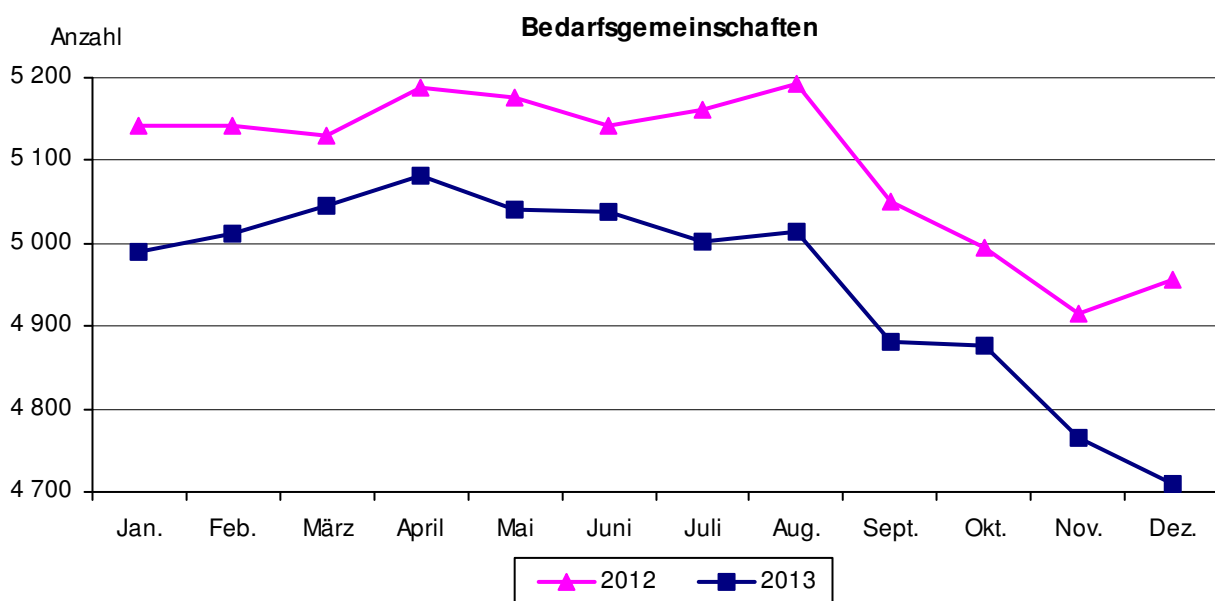

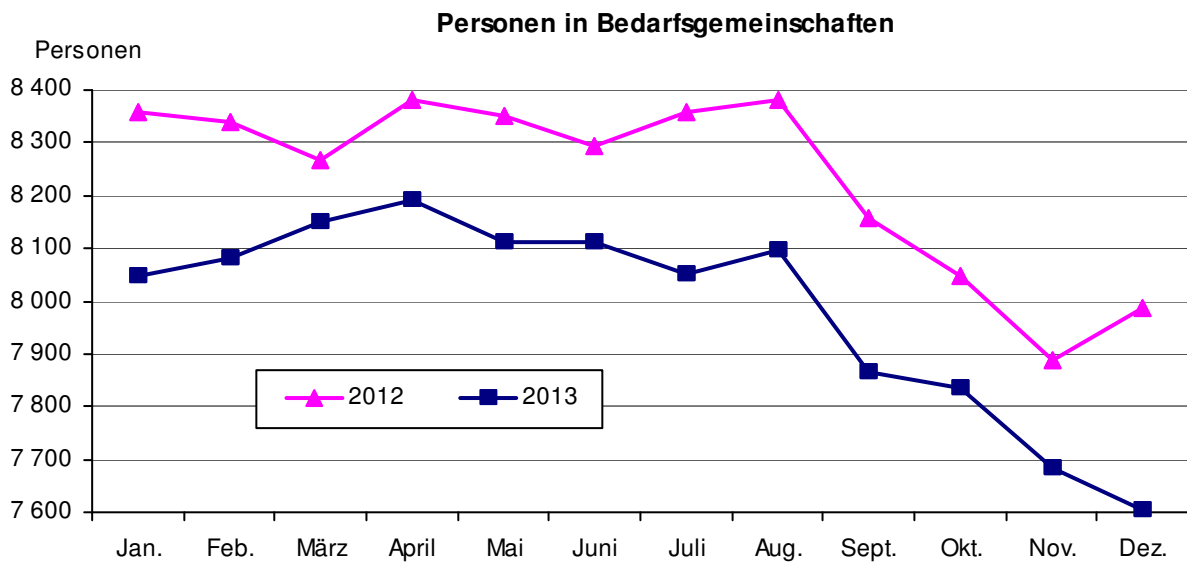

2.1.5.1. Leistungsempfänger (SGB III) nach Stadtbezirken

(Quelle: Statistik der Bundesagentur für Arbeit Nürnberg; Stand: Dezember 2013)

Schl.Nr. Statistischer Bezirk	Stadtbezirk / Statistischer Bezirk	Leistungsempfänger der Arbeitsagentur, die ... erhalten					
		Arbeits- losengeld	davon:		darunter: Arbeits- losengeld- bis 300 €	Uhg/Alg berufliche Weiter- bildung	darunter: Frauen
			Männer	Frauen			
--	Jena insgesamt	1 068	587	481	47	93	51
	<u>darunter:</u>						
12	Beutenberg/Winzerlaer Str.	23	12	11	.	.	--
41	Jena - Zentrum	60	34	26	.	5	3
42	Jena - West	79	36	43	6	6	4
43	Jena - Nord	95	56	39	3	7	.
44	Jena - Süd	77	39	38	4	8	4
51	Lichtenhain Ort	15	8	7	.	3	--
61	Lobeda - Altstadt	12	8	4	.	.	.
62	Lobeda - West	97	58	39	11	9	4
63	Lobeda - Ost ¹⁾	83	40	43	3	6	4
72	Nord II	44	25	19	.	9	5
81	Wenigenjena - Kernberge	21	12	9	--	3	.
82	Wenigenjena - Ort	45	22	23	--	6	5
83	Wj. - Schlegelsberg	50	29	21	3	.	.
90	Winzerla	126	72	54	5	10	7
112	Ziegenhainer Tal	23	16	7	.	.	.
120	Zwätzen	16	5	11	--	.	.
131	Drackendorf/Lobeda - Ost ²⁾	88	49	39	.	7	3
132 - 202	eingemeindete Orte insge.	64	34	30	--	3	.

¹⁾ ohne Anteil auf Drackendorfer Flur

²⁾ Anteil Lobeda - Ost auf Drackendorfer Flur

Bedeutung der verwendeten Abkürzungen: Alg = Arbeitslosengeld, Uhg = Unterhaltsgeld

2.1.5.2. Bedarfsgemeinschaften

Stadt Jena	2013			2012		
	Oktober	November	Dezember	Oktober	November	Dezember
Bedarfsgemeinschaften (BG)	4 876	4 766	4 710	4 994	4 915	4 955
davon: mit 1 Person	3 152	3 077	3 039	3 208	3 181	3 196
mit 2 Personen	940	915	897	984	953	953
mit 3 Personen	477	462	470	485	469	485
mit 4 Personen	216	222	216	220	216	225
mit 5 und mehr Personen	91	90	88	97	96	96
BG mit erwerbsfähigen Leistungsberechtigten						
mit 1 erwerbsfähigen Leistungsberechtigten	3 924	3 829	3 794	3 980	3 929	3 954
mit 2 erwerbsfähigen Leistungsberechtigten	808	798	773	849	837	853
mit 3 erwerbsfähigen Leistungsberechtigten	91	85	91	105	95	99
mit 4 u.m. erwerbsfähigen Leistungsberech.	18	18	17	14	12	13
Personen in Bedarfsgemeinschaften insgesamt	7 835	7 685	7 602	8 048	7 889	7 985
davon: Erwerbsfähige Leistungsberech. insgesamt	5 888	5 755	5 684	6 050	5 937	6 010
Nicht erwerbsfähige Leistungsberechtigte	1 947	1 930	1 918	1 998	1 952	1 975
davon: Männer	3 933	3 852	3 819	4 020	3 962	4 021
Frauen	3 902	3 833	3 783	4 028	3 927	3 964
Personen pro Bedarfsgemeinschaft	1,6	1,6	1,6	1,6	1,6	1,6
Erwerbsfähige Leistungsberechtigte insgesamt	5 888	5 755	5 684	6 050	5 937	6 010
davon: Männer	2 960	2 886	2 861	3 039	2 999	3 040
Frauen	2 928	2 869	2 823	3 011	2 938	2 970
davon: unter 25 Jahre	682	667	657	710	687	698
davon: Männer	320	309	311	313	309	323
Frauen	362	358	346	397	378	375
25 bis unter 50 Jahre	3 615	3 527	3 462	3 703	3 635	3 687
davon: Männer	1 828	1 777	1 744	1 879	1 848	1 878
Frauen	1 787	1 750	1 718	1 824	1 787	1 809
50 bis unter 55 Jahre	617	605	616	631	627	636
davon: Männer	320	318	325	330	332	331
Frauen	297	287	291	301	295	305
55 Jahre bis unter 65 Jahre	974	956	949	1 006	988	989
davon: Männer	492	482	481	517	510	508
Frauen	482	474	468	489	478	481
Nicht erwerbsfähige Leistungsberechtigte	1 947	1 930	1 918	1 998	1 952	1 975
davon: Männer	973	966	958	981	963	981
Frauen	974	964	960	1 017	989	994
davon: unter 15 Jahre	1 878	1 864	1 852	1 936	1 892	1 918
über 15 Jahre	69	66	66	62	60	57

Erwerbsfähige Leistungsberechtigte in Bedarfsgemeinschaften

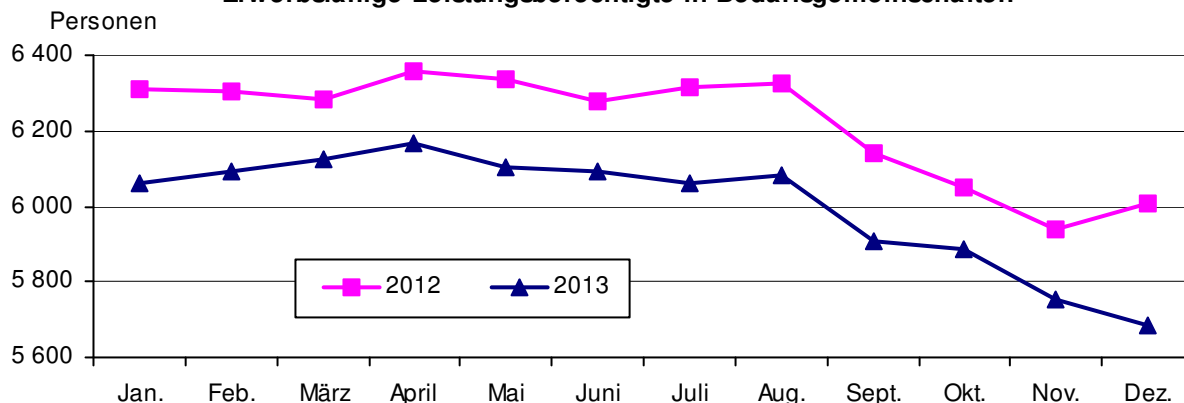

Nichterwerbsfähige Leistungsberechtigte in Bedarfsgemeinschaften

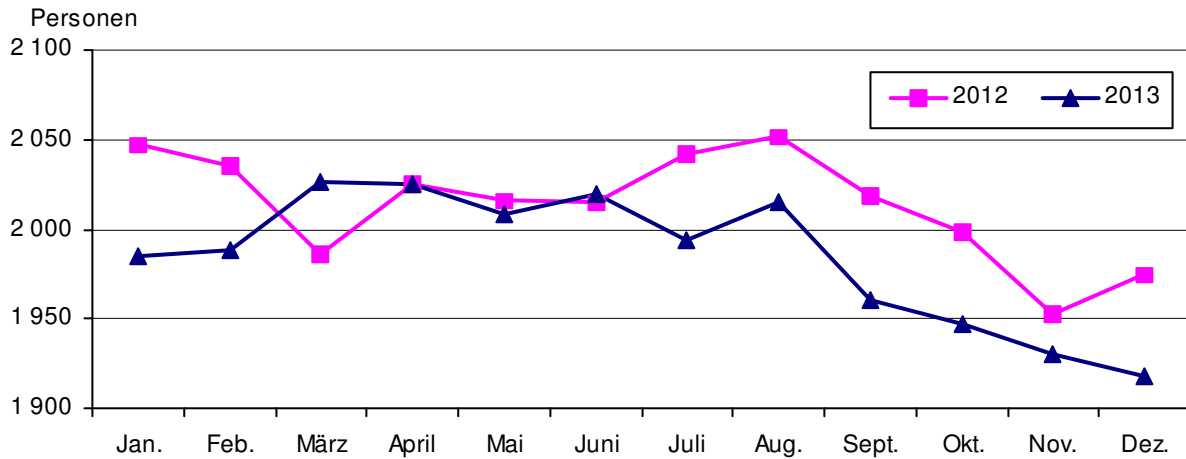

2.1.5.3. Bewilligte Ansprüche und durchschnittliche Leistungen je Bedarfsgemeinschaft

Stadt Jena	Einheit	2013			2012		
		Oktober	November	Dezember	Oktober	November	Dezember
Zahl der Bedarfsgemeinschaften	Anzahl	4 876	4 766	4 710	4 994	4 915	4 955
insgesamt							
Gesamtbetrag	1 000 €	3 481	3 378	3 328	3 507	3 398	3 420
je Bedarfsgemeinschaft	€	714	709	707	702	691	690
Arbeitslosengeld II ohne KdU							
insgesamt	1 000 €	1 379	1 343	1 326	1 399	1 362	1 371
je Bedarfsgemeinschaft	€	283	282	282	280	277	277
Sozialgeld ohne KdU							
insgesamt	1 000 €	35	36	34	36	36	33
je Bedarfsgemeinschaft	€	7	7	7	7	7	7
Leistungen für Unterkunft und Heizung							
insgesamt	1 000 €	1 434	1 375	1 360	1 456	1 381	1 395
je Bedarfsgemeinschaft	€	294	289	289	292	281	281
Sozialversicherungsbeiträge							
insgesamt	1 000 €	612	600	595	607	601	607
je Bedarfsgemeinschaft	€	126	126	126	121	122	123
Sonstige Leistungen							
insgesamt	1 000 €	22	24	13	10	18	13
je Bedarfsgemeinschaft	€	4,5	4,9	2,8	2,0	3,6	2,7

KdU = Kosten der Unterkunft und Heizung, Rundungsdifferenzen wurden nicht ausgeglichen

2.2. Sozialversicherungspflichtig Beschäftigte

(Quelle: Thüringer Landesamt für Statistik, vorläufige Ergebnisse)

2.2.1. Sozialversicherungspflichtig Beschäftigte am Wohnort

2.2.1.1. Sozialversicherungspflichtig Beschäftigte am Wohnort nach Arbeitsortkreis

Stand: 30.6.2013	Beschäftigte insgesamt	davon:		davon im Alter von ... Jahren					
		männ- lich	weib- lich	unter 30		30 bis unter 40		40 und mehr	
				männ- lich	weib- lich	männ- lich	weib- lich	männ- lich	weib- lich
Stadt Jena	37 695	19 103	18 592	4 067	3 898	5 210	4 670	9 826	10 024
<u>mit Arbeitsort in / im</u>									
Schleswig-Holstein	31	22	9	3	5	5	.	14	.
Hamburg	63	45	18	10	7	17	3	18	8
Niedersachsen	117	88	29	21	9	26	12	41	8
Bremen	22	17	5	13	.
Nordrhein-Westfalen	284	206	78	42	26	42	26	122	26
Hessen	352	222	130	37	38	74	37	111	55
Stadt Frankfurt am Main	117	63	54	11	14	24	21	28	19
Rheinland-Pfalz	72	43	29	9	11	10	6	24	12
Baden-Württemberg	268	202	66	37	25	59	24	106	17
Bayern	526	394	132	68	39	96	33	230	60
Stadt München	106	71	35	17	15	21	8	33	12
Stadt Nürnberg	54	44	10	7	.	6	.	31	.
Saarland	17	11	6	.	3	.	.	7	.
Berlin	209	116	93	28	38	24	22	64	33
Brandenburg	83	53	30	9	9	12	12	32	9
Mecklenburg-Vorpommern	35	22	13	5	.	6	.	11	6
Sachsen	651	429	222	71	53	118	55	240	114
Stadt Chemnitz	77	47	30	9	7	9	7	29	16
Stadt Dresden	76	51	25	13	7	16	7	22	11
Stadt Leipzig	240	162	78	26	18	55	20	81	40
Sachsen-Anhalt	290	162	128	24	47	57	38	81	43
Thüringen	34 675	17 071	17 604	3 698	3 585	4 661	4 391	8 712	9 628
Stadt Erfurt	1 413	762	651	127	144	183	178	452	329
Stadt Gera	452	234	218	46	38	55	70	133	110
Stadt Jena	27 490	12 957	14 533	2 941	2 930	3 559	3 446	6 457	8 157
Stadt Weimar	895	364	531	62	100	120	176	182	255
Unstrut-Hainich-Kreis	52	29	23	.	4	.	6	22	13
Gotha	71	51	20	10	6	16	9	25	5
Sömmerda	66	40	26	4	6	9	9	27	11
Ilm-Kreis	128	100	28	15	9	38	9	47	10
Weimarer Land	753	451	302	88	76	132	98	231	128
Saalfeld-Rudolstadt	385	198	187	31	38	60	75	107	74
Saale-Holzland-Kreis	2 400	1 497	903	287	176	378	248	832	479
Saale-Orla-Kreis	227	144	83	26	28	41	30	77	25
Greiz	143	99	44	22	13	30	13	47	18

**Sozialversicherungspflichtig Beschäftigte mit Wohnort Jena und mit
Arbeitsort in Thüringen außerhalb Jenas am 30.6.2013**

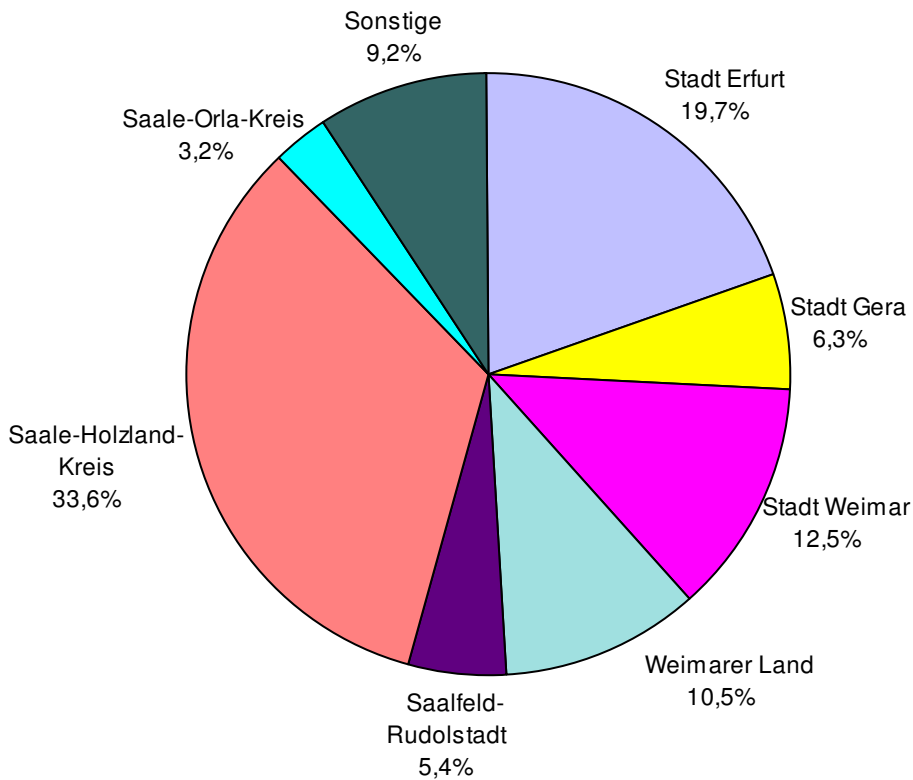

2.2.1.2. Sozialversicherungspflichtig Beschäftigte am Wohnort nach Geschlecht

	31.12.2011	31.3.2012	30.6.2012	30.9.2012	31.12.2012	31.3.2013	30.6.2013
Beschäftigte insgesamt	37 242	37 215	37 483	37 725	37 545	37 458	37 695
davon: Männer	18 790	18 756	18 955	19 142	18 934	18 893	19 103
Frauen	18 452	18 459	18 528	18 583	18 611	18 565	18 592
von insgesamt sind:							
deutsche Beschäftigte	36 321	36 246	36 480	36 691	36 526	36 384	36 557
davon: Männer	18 280	18 211	18 395	18 566	18 368	18 293	18 465
Frauen	18 041	18 035	18 085	18 125	18 158	18 091	18 092
ausländische Beschäftigte ¹⁾	911	961	993	1 022	1 008	1 062	1 130
davon: Männer	505	541	556	567	560	594	634
Frauen	406	420	437	455	448	468	496

¹⁾ ohne "Staatenlos" bzw. "Personen mit ungeklärter Staatsangehörigkeit"

2.2.1.3. Sozialversicherungspflichtig Beschäftigte am Wohnort nach Alter

Sozialversicherungspflichtig Beschäftigte	30.6.2013			30.6.2012		
	insge- samt	davon:		insge- samt	davon:	
		männlich	weiblich		männlich	weiblich
insgesamt ¹⁾	37 695	19 103	18 592	37 483	18 955	18 528
darunter: Auszubildende ²⁾	1 069	630	439	1 200	667	533
davon: im Alter von ... bis unter ... Jahren						
unter 20	269	165	104	267	153	114
20 bis 25	2 205	1 104	1 101	2 408	1 188	1 220
25 bis 30	5 491	2 798	2 693	5 418	2 760	2 658
30 bis 35	5 683	3 004	2 679	5 568	2 966	2 602
35 bis 40	4 197	2 206	1 991	3 996	2 125	1 871
40 bis 45	4 248	2 251	1 997	4 362	2 264	2 098
45 bis 50	4 615	2 272	2 343	4 674	2 283	2 391
50 bis 55	4 223	2 052	2 171	4 193	2 042	2 151
55 bis 60	3 961	1 799	2 162	4 052	1 840	2 212
60 bis 65	2 605	1 311	1 294	2 344	1 190	1 154
65 und mehr	198	141	57	201	144	57

¹⁾ einschließlich Fälle "unbekannt", "Angabe nicht möglich" oder "ohne Angabe"

²⁾ Ab Stichtag 30.6.2008 neue Abgrenzung: Es werden nur Auszubildende mit einem gültigen Ausbildungsvertrag nachgewiesen. Anlernlinge, Praktikanten und Volontäre sind damit nicht mehr enthalten.

2.2.1.4. Sozialversicherungspflichtig Beschäftigte am Wohnort nach Wirtschaftsabschnitten

Wirtschaftsabschnitt	Sozialversicherungspflichtig Beschäftigte am					
	31.06.2013			31.06.2012		
	insge- samt	davon:		insge- samt	davon:	
männlich		weiblich	männlich		weiblich	
insgesamt ¹⁾	37 695	19 103	18 592	37 483	18 955	18 528
darunter nach zusammengefassten Wirtschaftsabschnitten ²⁾						
Land- und Forstwirtschaft, Fischerei	104	71	33	94	64	30
Produzierendes Gewerbe	9 271	6 809	2 462	9 287	6 861	2 426
Produzierendes Gewerbe ohne Baugewerbe	7 806	5 497	2 309	7 811	5 544	2 267
Verarbeitendes Gewerbe	7 146	5 043	2 103	7 159	5 090	2 069
Baugewerbe	1 465	1 312	153	1 476	1 317	159
Dienstleistungsbereiche	28 317	12 221	16 096	28 101	12 029	16 072
Handel, Verkehr und Gastgewerbe	5 688	3 025	2 663	5 744	3 017	2 727
Information und Kommunikation	1 219	906	313	1 134	830	304
Finanz- und Versicherungsdienstleistungen	577	237	340	597	245	352
Grundstücks- und Wohnungswesen	393	230	163	375	218	157
Freiberufliche, wissenschaftliche, technische Dienstleistungen, sonstige wirtschaftliche Dienstl.	5 562	3 008	2 554	5 562	2 981	2 581
Öffentliche Verwaltung, Verteidigung, Sozialversicherung, Erziehung und Unterricht, Gesundheits- und Sozialwesen	13 132	4 184	8 948	12 989	4 087	8 902
Kunst, Unterhaltung und Erholung, sonstige Dienstleistungen, Private Haushalte, Exterritoriale Organisationen	1 746	631	1 115	1 700	651	1 049

¹⁾ einschließlich der Fälle ohne Angabe zur wirtschaftlichen Gliederung

²⁾ Klassifikation der Wirtschaftszweige 2008 (WZ 2008), ohne die Fälle ohne Angabe zur wirtschaftlichen Gliederung

2.2.2. Sozialversicherungspflichtig Beschäftigte am Arbeitsort

2.2.2.1. Sozialversicherungspflichtig Beschäftigte am Arbeitsort nach Wohnsitzkreis

Stand: 30.6.2013	Beschäftigte insgesamt	davon:		davon im Alter von ... Jahren					
		männlich	weiblich	unter 30		30 bis unter 40		40 und mehr	
				männlich	weiblich	männlich	weiblich	männlich	weiblich
Stadt Jena	51 116	24 889	26 227	5 626	5 660	6 481	6 314	12 782	14 253
<u>mit Wohnort in/im</u>									
Schleswig-Holstein	24	12	12	--	.	4	.	8	9
Hamburg	35	17	18	--	6	11	3	6	9
Niedersachsen	226	137	89	34	29	44	26	59	34
Bremen	10	.	.	4
Nordrhein-Westfalen	193	118	75	18	15	29	15	71	45
Hessen	129	95	34	19	7	21	10	55	17
Rheinland-Pfalz	52	31	21	6	8	5	3	20	10
Baden-Württemberg	180	122	58	17	18	41	21	64	19
Bayern	418	241	177	44	59	69	58	128	60
Saarland	23	13	10	.	.	7	.	.	.
Berlin	250	154	96	21	24	48	34	85	38
Brandenburg	165	121	44	28	17	26	12	67	15
Mecklenburg-Vorpommern	63	44	19	15	7	3	3	26	9
Sachsen	1 204	783	421	173	167	221	111	389	143
Stadt Chemnitz	91	56	35	13	14	18	10	25	11
Stadt Dresden	136	85	51	30	16	22	20	33	15
Stadt Leipzig	247	154	93	28	41	74	27	52	25
Sachsen-Anhalt	1 042	603	439	154	162	173	123	276	154
Thüringen	47 056	22 351	24 705	5 082	5 133	5 763	5 890	11 506	13 682
Stadt Erfurt	981	528	453	116	136	179	126	233	191
Stadt Gera	1 130	542	588	119	149	114	111	309	328
Stadt Jena	27 490	12 957	14 533	2 941	2 930	3 559	3 446	6 457	8 157
Stadt Weimar	1 194	603	591	136	150	180	186	287	255
Eisenach	58	23	35	3	5	9	7	11	23
Nordhausen	73	59	14	17	6	16	3	26	5
Wartburgkreis	81	48	33	16	7	15	4	17	22
Unstrut-Hainich-Kreis	81	47	34	18	16	14	6	15	12
Kyffhäuserkreis	95	52	43	15	13	6	15	31	15
Schmalkalden-Meiningen	103	63	40	17	13	16	11	30	16
Gotha	139	91	48	24	19	30	11	37	18
Sömmerda	212	98	114	23	32	18	36	57	46
Hildburghausen	144	84	60	31	18	9	3	44	39
Ilm-Kreis	210	114	96	24	35	37	18	53	43
Weimarer Land	2 941	1 390	1 551	290	287	326	348	774	916
Saalfeld-Rudolstadt	949	493	456	153	141	110	133	230	182
Saale-Holzland-Kreis	9 223	4 160	5 063	867	906	902	1 195	2 391	2 962
Saale-Orla-Kreis	943	481	462	142	131	111	119	228	212
Greiz	741	362	379	82	101	80	89	200	189
Altenburger Land	151	88	63	26	18	17	17	45	28
Ausland	37	12	.	17	.

2.2.2.2. Sozialversicherungspflichtig Beschäftigte am Arbeitsort nach Geschlecht

	31.12.2011	31.3.2012	30.6.2012	30.9.2012	31.12.2012	31.3.2013	30.6.2013
Beschäftigte insgesamt	50 990	50 758	51 213	51 677	51 214	50 937	51 116
davon: Männer	24 887	24 743	25 067	25 365	24 908	24 701	24 889
Frauen	26 103	26 015	26 146	26 312	26 306	26 236	26 227
von insgesamt sind:							
deutsche Beschäftigte	49 695	49 393	49 769	50 201	49 782	49 393	49 552
davon: Männer	24 157	23 965	24 259	24 504	24 086	23 835	24 004
Frauen	25 538	25 428	25 510	25 697	25 696	25 558	25 548
ausländische Beschäftigte ¹⁾	1 276	1 347	1 417	1 456	1 417	1 526	1 555
davon: Männer	720	767	792	846	813	862	879
Frauen	556	580	625	610	604	664	676

¹⁾ ohne "Staatenlos" bzw. "Personen mit ungeklärter Staatsangehörigkeit"

2.2.2.3. Sozialversicherungspflichtig Beschäftigte am Arbeitsort nach Wirtschaftsabschnitten

Wirtschaftsabschnitt	Sozialversicherungspflichtig Beschäftigte am					
	31.06.2013			31.06.2012		
	insgesamt	davon:		insgesamt	davon:	
männlich		weiblich	männlich		weiblich	
insgesamt ¹⁾	51 116	24 889	26 227	51 213	25 067	26 146
darunter nach zusammengefassten Wirtschaftsabschnitten ²⁾						
Land- und Forstwirtschaft, Fischerei	53	47	6	58	53	5
Produzierendes Gewerbe	12 598	9 256	3 342	12 649	9 352	3 297
Produzierendes Gewerbe ohne Baugewerbe	10 241	7 144	3 097	10 286	7 229	3 057
Verarbeitendes Gewerbe	9 419	6 563	2 856	9 491	6 665	2 826
Baugewerbe	2 357	2 112	245	2 363	2 123	240
Dienstleistungsbereiche	38 465	15 586	22 879	38 506	15 662	22 844
Handel, Verkehr und Gastgewerbe	7 142	3 259	3 883	7 176	3 272	3 904
Information und Kommunikation	1 556	1 140	416	1 435	1 062	373
Finanz- und Versicherungsdienstleistungen	884	329	555	905	345	560
Grundstücks- und Wohnungswesen	568	312	256	524	274	250
Freiberufliche, wissenschaftliche, technische Dienstleistungen, sonstige wirtschaftliche Dienstl.	8 326	4 533	3 793	8 711	4 751	3 960
Öffentliche Verwaltung, Verteidigung, Sozialversicherung, Erziehung und Unterricht, Gesundheits- und Sozialwesen	17 819	5 311	12 508	17 641	5 257	12 384
Kunst, Unterhaltung und Erholung, sonstige Dienstleistungen, Private Haushalte, Exterritoriale Organisationen	2 170	702	1 468	2 114	701	1 413

¹⁾ einschließlich der Fälle ohne Angabe zur wirtschaftlichen Gliederung

²⁾ Klassifikation der Wirtschaftszweige 2008 (WZ 2008), ohne die Fälle ohne Angabe zur wirtschaftlichen Gliederung

Sozialversicherungspflichtig Beschäftigte am Arbeitsort

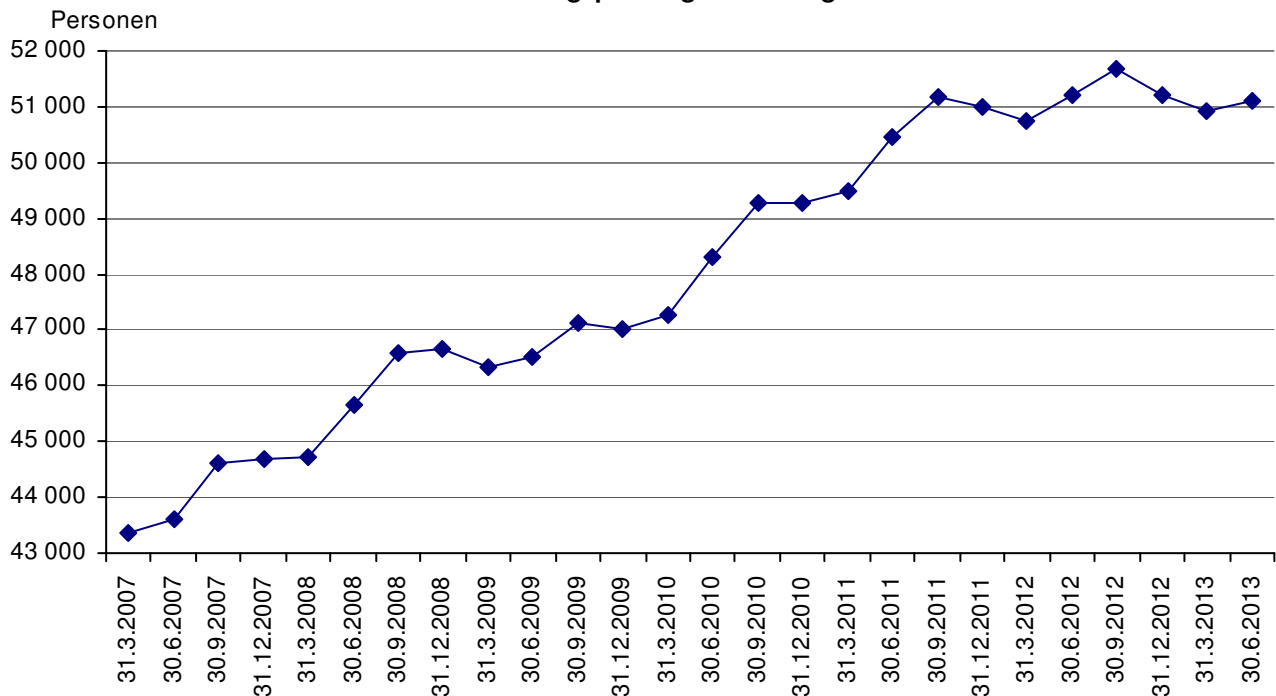

3. Wirtschaft

3.1. Gewerbebetriebe nach Abschnitten

Klassifikation der Wirtschaftszweige, Ausgabe 2008 (WZ 2008)
(Quelle: FD Kommunale Ordnung, Gewerbebehörde)

Gewerbebetriebe nach Abschnitten	31.12.2013	31.12.2012
Jena insgesamt	6 877	6 887
davon:		
Land- und Forstwirtschaft, Fischerei	10	10
Verarbeitendes Gewerbe	333	342
Energieversorgung	27	25
Wasserversorgung; Abwasser- und Abfallentsorgung und Beseitigung von Umweltverschmutzungen	13	11
Baugewerbe	463	476
Handel; Instandsetzung und Reparatur von Kraftfahrzeugen	1 489	1 526
Verkehr und Lagerei	142	148
Gastgewerbe	433	432
Information und Kommunikation	561	555
Erbringung von Finanz- und Versicherungsdienstleistungen	421	412
Grundstücks- und Wohnungswesen	230	242
Erbringung von freiberuflichen, wissenschaftlichen und technischen Dienstleistungen	1 020	1 008
Erbringung von sonstigen wirtschaftlichen Dienstleistungen	933	908
Öffentliche Verwaltung, Verteidigung; Sozialversicherung	3	3
Erziehung und Unterricht	122	129
Gesundheits- und Sozialwesen	127	127
Kunst, Unterhaltung und Erholung	141	131
Erbringung von sonstigen Dienstleistungen	399	391
Private Haushalte mit Hauspersonal, Herstellung von Waren und Erbringung von Dienstleistungen durch private Haushalte für den Eigenbedarf ohne ausgeprägten Schwerpunkt	10	11

3.2. Gewerbean- und -abmeldungen

(Quelle: Thüringer Landesamt für Statistik)

Die Zuordnung der Unternehmen zu den Wirtschaftszweigen erfolgt ab 2008 anhand der "Klassifikation der Wirtschaftszweige, Ausgabe 2008" (WZ 2008) nach ihrer Haupttätigkeit.

Wirtschaftsbereich	Veränderungsart	2013				2012	2013	2012
		Oktober	November	Dezember	IV. Quartal	Jahr		
insgesamt	Anmeldungen	75	68	58	201	191	843	837
	Abmeldungen	70	66	89	225	212	865	840
	Saldo	+ 5	+ 2	- 31	- 24	- 21	- 22	- 3
davon: Land- und Forstwirtschaft, Fischerei	Anmeldungen	--	--	--	--	--	2	--
	Abmeldungen	--	--	--	--	--	2	1
	Saldo	--	--	--	--	--	--	- 1
Verarbeitendes Gewerbe	Anmeldungen	2	2	--	4	8	19	22
	Abmeldungen	6	4	4	14	5	36	16
	Saldo	- 4	- 2	- 4	- 10	+ 3	- 17	+ 6
Energie- und Wasserver- sorgung, Abwasser- und Abfallentsorgung	Anmeldungen	1	1	1	3	--	6	1
	Abmeldungen	--	--	--	--	--	2	5
	Saldo	+ 1	+ 1	+ 1	+ 3	--	+ 4	- 4
Baugewerbe	Anmeldungen	3	3	4	10	14	34	38
	Abmeldungen	4	5	5	14	13	45	46
	Saldo	- 1	- 2	- 1	- 4	+ 1	- 11	- 8
Handel; Instandhaltung und Reparatur von Kfz	Anmeldungen	19	13	9	41	52	166	166
	Abmeldungen	20	18	24	62	49	206	199
	Saldo	- 1	- 5	- 15	- 21	+ 3	- 40	- 33
Verkehr und Lagerei	Anmeldungen	2	1	--	3	2	12	20
	Abmeldungen	3	1	--	4	1	20	10
	Saldo	- 1	--	--	- 1	+ 1	- 8	+ 10
Gastgewerbe	Anmeldungen	3	5	7	15	13	55	61
	Abmeldungen	4	5	4	13	14	56	62
	Saldo	- 1	--	+ 3	+ 2	- 1	- 1	- 1
Information und Kommunikation	Anmeldungen	4	3	5	12	11	68	81
	Abmeldungen	6	2	9	17	13	62	54
	Saldo	- 2	+ 1	- 4	- 5	- 2	+ 6	+ 27
Finanz- und Versicherungs- dienstleistungen	Anmeldungen	4	5	5	14	7	58	32
	Abmeldungen	6	4	5	15	11	51	49
	Saldo	- 2	+ 1	--	- 1	- 4	+ 7	- 17
Erbringung von freiberuflichen, wissenschaftlichen und technischen Dienstleistungen	Anmeldungen	14	15	12	41	35	153	140
	Abmeldungen	10	11	12	33	40	151	163
	Saldo	+ 4	+ 4	--	+ 8	- 5	+ 2	- 23
Erbringung von sonstigen wirtschaftlichen Dienstleistungen	Anmeldungen	12	11	8	31	23	158	150
	Abmeldungen	4	7	19	30	36	129	141
	Saldo	+ 8	+ 4	- 11	+ 1	- 13	+ 29	+ 9
Sonstige Wirtschaftsbereiche ¹⁾	Anmeldungen	11	9	7	27	26	112	126
	Abmeldungen	7	9	7	23	30	105	94
	Saldo	+ 4	--	--	+ 4	- 4	+ 7	+ 32

¹⁾ Bergbau und Gewinnung von Steinen und Erden, Grundstücks- und Wohnungswesen, Öffentliche Verwaltung, Verteidigung, Sozialversicherung, Erziehung und Unterricht, Gesundheits- und Sozialwesen, Kunst, Unterhaltung und Erholung, Erbringung von sonstigen Dienstleistungen

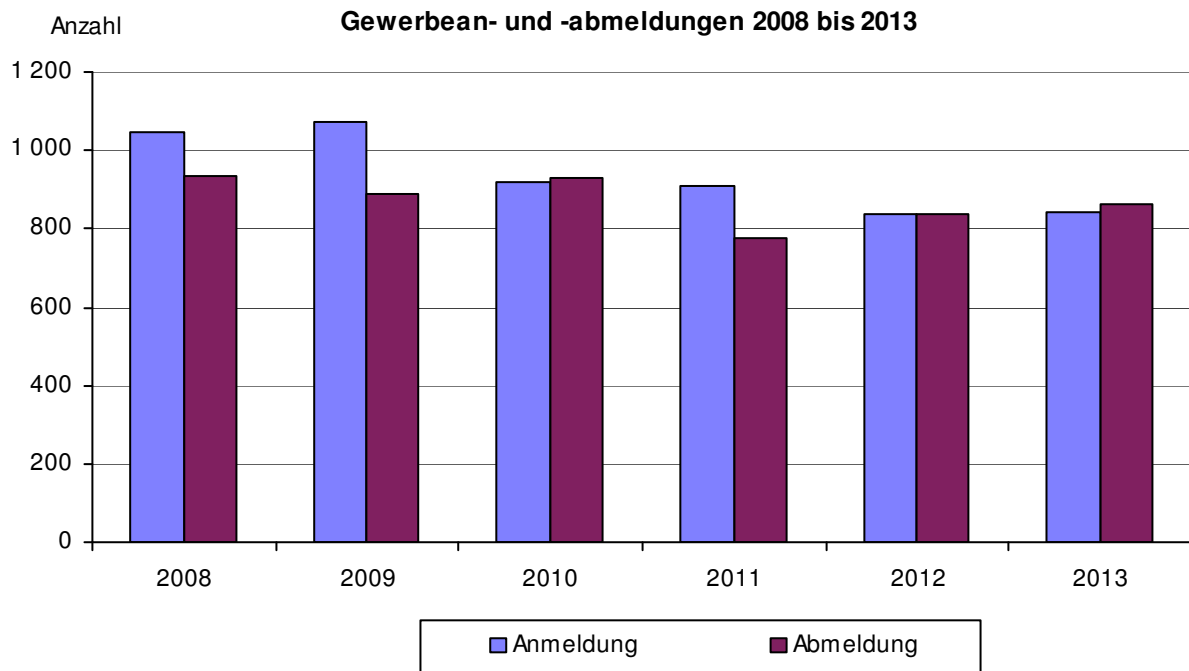

3.3. Verarbeitendes Gewerbe

(Quelle: Thüringer Landesamt für Statistik)

Hinweis: Rundungsdifferenzen wurden nicht ausgeglichen

3.3.1. Ergebnisse der abrechnenden Betriebe mit 50 und mehr Beschäftigten

	Mengen- einheit	2013 p				2012	2013 p	2012
		Oktober	November	Dezember	IV. Quartal	Jahr		
Betriebe	Anzahl	43	43	43	43	45	43	45
Beschäftigte insgesamt	Personen	7 357	7 423	7 336	7 372	7 316	7 296	7 328
Geleistete Arbeitsstunden	1 000 Std.	986	1 018	820	2 824	2 804	11 555	11 727
Entgelte	1 000 €	27 730	31 894	34 955	94 579	91 195	334 077	318 977
Umsatz insgesamt	1 000 €	128 349	122 638	126 289	377 276	363 134	1 424 006	1 453 544
darunter: Auslandsumsatz	1 000 €	72 176	64 930	71 163	208 269	208 145	826 467	820 084
Exportquote	%	56,2	52,9	56,3	55,2	57,3	58,0	56,4

3.3.2. Umsatz je Arbeitstag, Arbeitsstunde und Beschäftigten

(Betriebe mit 50 und mehr Beschäftigten)

Jahr	Zeitraum	Umsatz je ...					
		Arbeitstag		Arbeitsstunde		Beschäftigten	
		Jena	Thüringen	Jena	Thüringen	Jena	Thüringen
		1 000 €			€		
2013 p	Oktober	6 112	119 032	130	132	17 446	18 041
	November	5 840	116 291	120	126	16 521	17 609
	Dezember	6 314	103 374	154	129	17 215	14 956
2012	Oktober	5 996	114 372	128	127	17 154	17 413
	November	5 613	113 056	116	126	16 754	18 050
	Dezember	5 986	101 282	150	126	15 718	14 031

3.4. Bauwirtschaft

Hinweis: Rundungsdifferenzen wurden nicht ausgeglichen

3.4.1. Gemeldete Baugenehmigungen ¹⁾ (Quelle: Thüringer Landesamt für Statistik)

	Mengen- einheit	2013 p				2012	2013 p	2012
		Oktober	November	Dezember	IV. Quartal	Jahr		
insgesamt einschließlich Baumaßnahmen an bestehenden Gebäuden								
- Gebäude/Baumaßnahmen	Anzahl	10	29	37	76	72	285	329
- Wohnungen insgesamt	Anzahl	11	20	59	90	203	422	1 112
- Wohnfläche	100 m ²	11	23	63	97	146	413	682
- veranschlagte Kosten der Bauwerke	1 000 €	1 495	13 731	31 121	46 347	39 509	288 962	123 045
Errichtung neuer Wohngebäude								
- Gebäude	Anzahl	3	5	13	21	27	111	145
- Wohnungen insgesamt	Anzahl	10	13	53	76	154	367	441
- Wohnfläche	100 m ²	8	14	60	82	111	347	401
- veranschlagte Kosten der Bauwerke	1 000 €	1 184	2 621	8 004	11 809	15 493	47 009	52 353
Errichtung neuer Nichtwohngebäude								
- Gebäude	Anzahl	--	5	8	13	10	29	32
- Wohnungen	Anzahl	--	--	--	--	21	--	21
- Nutzfläche	100 m ²	--	38	102	140	98	720	283
- veranschlagte Kosten der Bauwerke	1 000 €	--	8 953	22 193	31 146	13 478	218 426	38 184

¹⁾ von der Bauaufsichtsbehörde gemeldete Baugenehmigungen

3.4.2. Gemeldete Baufertigstellungen (Quelle: eigene Ermittlungen)

	Mengen- einheit	2013				2012	2013	2012
		Oktober ¹⁾	November	Dezember	IV. Quartal	Jahr		
insgesamt einschließlich Baumaßnahmen an bestehenden Gebäuden ²⁾								
- Gebäude/Baumaßnahmen	Anzahl	118	32	42	192	291	282	390
- Wohnungen insgesamt ³⁾	Anzahl	323	229	35	587	487	669	599
- veranschlagte Kosten der Bauwerke	1 000 €	48 493	12 601	7 265	68 359	101 962	92 574	140 422
Errichtung neuer Wohngebäude								
- Gebäude	Anzahl	54	13	17	84	130	121	184
- Wohnungen insgesamt	Anzahl	163	58	29	250	377	314	489
- Wohnfläche	100 m ²	138	54	33	225	324	310	452
- veranschlagte Kosten der Bauwerke	1 000 €	15 205	6 954	4 576	26 735	40 854	38 356	56 199
Errichtung neuer Nichtwohngebäude								
- Gebäude	Anzahl	14	5	--	19	20	25	30
- Wohnungen	Anzahl	--	33	--	33	46	33	46
- Nutzfläche	100 m ²	202	34	--	236	305	246	424
- veranschlagte Kosten der Bauwerke	1 000 €	22 610	4 554	--	27 164	39 392	28 918	48 167

¹⁾ einschließlich Nachmeldungen

²⁾ einschließlich Bereinigung

³⁾ ohne Heime

Bei Fertigstellung von Baumaßnahmen an bestehenden Gebäuden wird der Wohnungssaldo zwischen Zu- und Abgang ausgewiesen.

3.4.3. Neubautätigkeit an Wohngebäuden im Jahr 2013

(Quelle: eigene Ermittlungen)

Schl.Nr. Statisti- scher Bezirk	Stadtbezirk / Statistischer Bezirk	Neubau Wohngebäude 2013													
		Wohngebäude					Wohnungen in Wohngebäuden							Räume insge- samt	Wohn- fläche in m ²
		ins- ge- samt	davon mit ... Wohnungen				ins- ge- samt	davon mit ... Räumen							
			1 - 2	3 - 9	10-19	20+		1 - 2	3	4	5	6 u.m.			
--	Jena insgesamt	121	104	12	3	2	314	97	45	44	64	64	1 230	30 971	
	<u>darunter:</u>														
30	Göschwitz	3	3	--	--	--	3	--	--	--	1	2	18	422	
41	Jena - Zentrum	1	--	--	1	--	19	14	4	--	--	1	45	1 220	
42	Jena - West	7	6	1	--	--	14	1	3	--	1	9	73	2 109	
43	Jena - Nord	.	.	--	--	--	3	1	1	1	--	--	9	312	
44	Jena - Süd	11	8	2	1	--	31	4	6	6	7	8	137	3 248	
61	Lobeda - Altstadt	6	4	2	--	--	19	5	5	3	4	2	68	1 500	
72	Nord II	8	6	1	--	1	75	61	--	3	9	2	179	4 635	
81	Wj. - Kernberge	3	3	--	--	--	3	--	--	--	1	2	19	630	
82	Wj. - Ort	6	3	1	1	1	44	1	20	11	8	4	171	4 064	
83	Wj. - Schlegelsberg	9	9	--	--	--	9	--	--	4	2	3	50	1 413	
90	Winzerla	16	12	4	--	--	35	7	5	10	12	1	135	3 238	
100	Wöllnitz	6	5	1	--	--	11	--	1	1	5	4	56	1 328	
112	Ziegenhainer Tal	3	3	--	--	--	4	--	--	--	2	2	23	691	
120	Zwätzen	10	10	--	--	--	11	1	--	2	3	5	57	1 442	
132	Drackendorf	3	3	--	--	--	3	--	--	--	1	2	17	507	
133	Ilmnitz	3	3	--	--	--	3	--	--	--	1	2	17	373	
181	Cospeda	9	9	--	--	--	9	--	--	2	4	3	50	1 315	
191	Kunitz	3	3	--	--	--	3	--	--	--	--	3	18	414	

Stadtbezirke, in denen Gebäude mit 1 bis 2 Wohneinheiten neu gebaut wurden, sind aus Datenschutzgründen in der Tabellendarstellung nicht enthalten, in der Summe aber schon.

Neubautätigkeit (Wohngebäude) von 2000 bis 2013

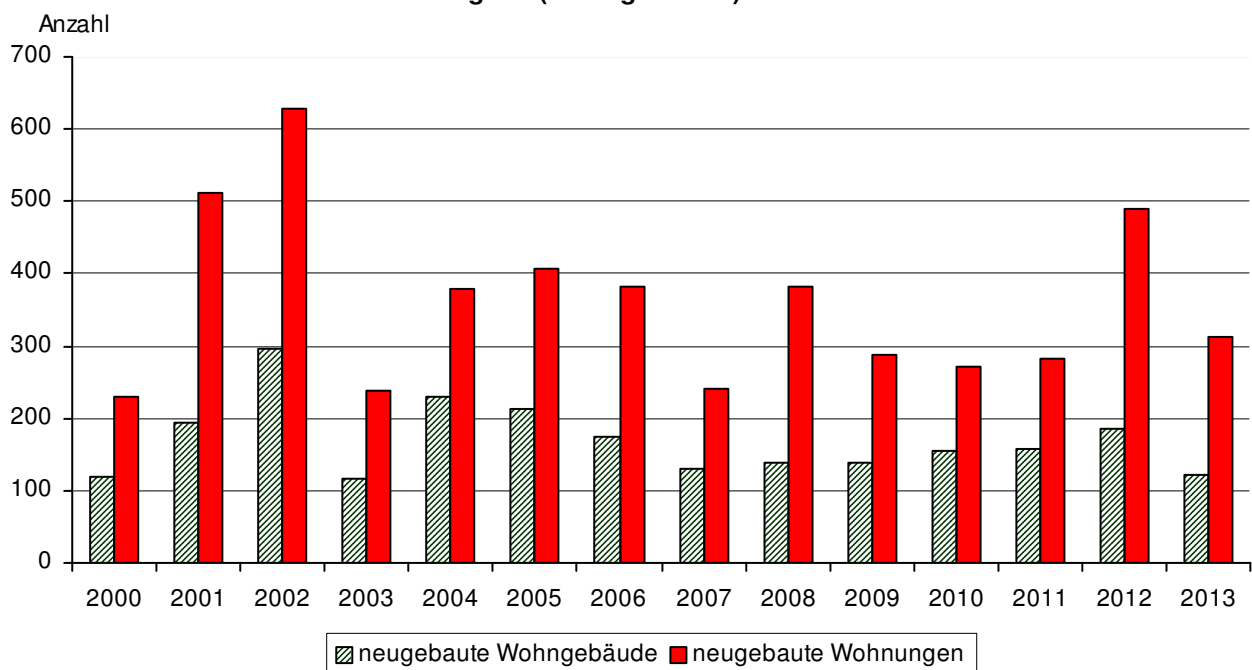

3.4.4. Baumaßnahmen an Gebäuden mit Wohnungen im Jahr 2013

(Quelle: eigene Ermittlungen)

Schl.Nr. Statist. Bezirk	Stadtbezirk / Statistischer Bezirk	Abgang durch Abbruch				Baumaßnahmen an bestehenden Gebäuden ¹⁾						
		Ge- bäude	Woh- nun- gen	Räu- me	Wohn- fläche in m ²	Ge- bäude	Zugang			Abgang		
							Woh- nun- gen	Räu- me	Wohn- fläche in m ²	Woh- nun- gen	Räu- me	Wohn- fläche in m ²
--	Jena insgesamt	7	18	95	1 403	116	902	2 545	49 987	580	2 006	33 940
	<u>darunter:</u>											
11	Ammerbach Ort	--	--	--	--	2	3	13	397	1	5	120
12	Beutenberg / Winzerl. Str.	2	3	17	360	3	12	213
21	Burgau Ort	--	--	--	--	2	8	25	505	5	17	387
22	Ringwiese Flur Burgau	2	3	11	324	4	17	322
41	Jena - Zentrum	--	--	--	--	3	18	49	995	7	29	640
42	Jena - West	15	56	241	5 472	41	172	3 472
43	Jena - Nord	--	--	--	--	13	39	161	3 084	38	157	2 820
44	Jena - Süd	--	--	--	--	6	30	120	2 278	27	104	1 989
52	Mühlenstraße	--	--	--	--	1	4	20	430	1	6	140
61	Lobeda - Altstadt	4	9	38	849	4	16	287
62	Lobeda - West	--	--	--	--	9	341	679	12 983	71	319	3 846
63	Lobeda - Ost ²⁾	--	--	--	--	2	80	255	4 571	80	253	4 571
72	Nord II	--	--	--	--	1	6	13	456	2	12	360
81	Wenigenjena - Kernberge	--	--	--	--	1	3	11	225	3	12	210
82	Wenigenjena. - Ort	--	--	--	--	9	27	119	2 463	29	114	1 911
83	Wj. - Schlegelsberg	--	--	--	--	12	17	81	1 611	18	78	1 257
90	Winzerla	10	223	529	9 090	213	534	8 473
111	Ziegenhain Ort	--	--	--	--	2	3	13	310	4	16	235
120	Zwätzen	--	--	--	--	4	10	39	936	9	35	665
170	Isserstedt	--	--	--	--	3	3	17	384	3	16	270
181	Cospeda	--	--	--	--	3	4	18	478	3	15	438

¹⁾ ohne Heime

²⁾ ohne Anteil auf Drackendorfer Flur

Stadtbezirke, in denen an einem Gebäude mit einer oder zwei Wohneinheiten Baumaßnahmen durchgeführt wurden, sind aus Datenschutzgründen in der Tabellendarstellung nicht enthalten, in der Summe aber schon.

3.4.5. Bauhauptgewerbe

Ergebnisse der abrechnenden Betriebe mit 20 und mehr Beschäftigten

(Quelle: Thüringer Landesamt für Statistik)

3.4.5.1. Übersichtstabelle

	Mengen- einheit	2013				2012	2013	2012
		Oktober	November	Dezember	IV. Quartal	Jahr		
Betriebe	Anzahl	7	7	7	7	6	7	
Beschäftigte insgesamt	Personen	740	736	734	737	690	685	
Geleistete Arbeitsstunden	1 000 Std.	85	80	49	214	184	755	
Entgelte	1 000 €	2 315	2 757	1 889	6 961	6 318	22 856	
Umsatz insgesamt	1 000 €	10 780	12 469	17 475	40 724	36 386	119 850	
darunter: Baugewerblicher Umsatz	1 000 €	10 212	11 994	16 639	38 845	34 796	114 174	

3.4.5.2. Baugewerblicher Umsatz im Bauhauptgewerbe nach Bauarten

	2013	2012	2013	2012
	IV. Quartal		Jahr	
	1 000 €			
Baugewerblicher Umsatz insgesamt	38 844	34 796	98 481	114 174
davon im:				
Hochbau	12 269	10 798	35 385	49 758
davon im:				
Wohnungsbau	4 867	4 344	16 900	18 500
Gewerblichen Bau ¹⁾	6 115	5 640	15 153	29 370
Öffentlichen Bau und Straßenbau	1 287	814	3 332	1 888
Tiefbau	26 575	23 998	63 096	64 416
davon im:				
Gewerblichen Bau ¹⁾	11 272	9 593	27 380	33 972
Öffentlichen Bau und Straßenbau	15 303	14 405	35 716	30 444
darunter im: Straßenbau	10 338	10 550	24 117	22 516

¹⁾ einschließlich landwirtschaftlicher Bau sowie Bauten für Unternehmen von Bahn und Post

	2013				2012	2013	2012
	Oktober	November	Dezember	IV. Quartal	Jahr		
	1 000 €						
Baugewerblicher Umsatz insgesamt	10 212	11 994	16 639	38 845	34 796	98 481	114 174
davon im:							
Hochbau	3 703	4 524	4 042	12 269	10 798	35 385	49 758
Tiefbau	6 509	7 470	12 596	26 575	23 998	63 096	64 416
davon im:							
Wohnungsbau	1 618	1 769	1 480	4 867	4 344	16 900	18 500
Gewerblichen Bau	4 914	5 696	6 778	17 388	15 233	42 533	63 341
Öffentlichen Bau und Straßenbau	3 680	4 530	8 381	16 591	15 219	39 048	32 332
darunter: Straßenbau	2 384	2 247	5 707	10 338	10 549	24 117	22 516

3.4.6. Ausbaugewerbe

(Quelle: Thüringer Landesamt für Statistik)

Ergebnisse der abrechnenden Betriebe mit 20 und mehr Beschäftigten

	Mengen- einheit	2013	2012	2013	2012
		IV. Quartal		Jahr ¹⁾	
Betriebe	Anzahl	7	9	7	9
Beschäftigte insgesamt	Personen	370	355	355	358
Geleistete Arbeitsstunden	1 000 Std.	110	122	452	501
Entgelte	1 000 €	2 846	2 607	10 663	9 709
Umsatz insgesamt	1 000 €	16 168	12 888	44 390	38 238
darunter: ausbaugewerblicher Umsatz	1 000 €	16 168	11 099	43 415	32 072

¹⁾ Anzahl der Betriebe und Beschäftigten: Vierteljahresdurchschnitt

3.5. Insolvenzverfahren

(Quelle: Thüringer Landesamt für Statistik)

Zeitraum 1)	Nach der Gesamtvollstreckungsordnung beantragte Verfahren							
	insgesamt		davon:				Voraussichtliche Forderungen	
			eröffnete		mangels Masse abgewiesene			
	Land Thüringen	darunter: Jena	Land Thüringen	darunter: Jena	Land Thüringen	darunter: Jena	Land Thüringen	darunter: Jena
Anzahl						1 000 €		
1994	935	32	269	11	666	21	402 941	.
1995	1 262	50	364	15	898	35	849 413	.
1996	1 626	59	408	18	1 218	41	898 773	.
1997	1 781	73	440	14	1 341	59	1 082 426	.
1998	1 584	73	471	17	1 113	56	988 259	.
2000	1 724	71	809	33	908	38	1 068 228	31 529
2001	1 740	47	894	24	830	23	1 167 479	27 931
2002	2 662	58	1 966	35	678	23	2 052 144	11 361
2003	2 970	90	2 231	68	716	22	1 063 902	17 714
2004	3 180	105	2 410	68	752	37	1 022 052	44 090
2005	3 869	126	3 275	106	581	20	953 867	23 622
2006	4 767	152	4 318	134	441	18	768 113	17 670
2007	4 580	179	4 311	162	253	17	583 048	29 559
2008	4 012	145	3 703	131	292	14	738 012	12 446
2009	4 274	167	3 968	150	271	17	986 211	23 548
2010	4 200	180	3 861	153	309	27	692 226	33 899
2011	3 779	126	3 505	100	261	26	512 680	25 487
2012	3 739	92	3 485	71	230	21	536 386	23 629
2013	3 142	114	2 904	86	216	28	467 073	29 386

1) für 1999 liegen wegen Umstellung der Erhebung keine Angaben vor

Insolvenzen 1994 - 2013

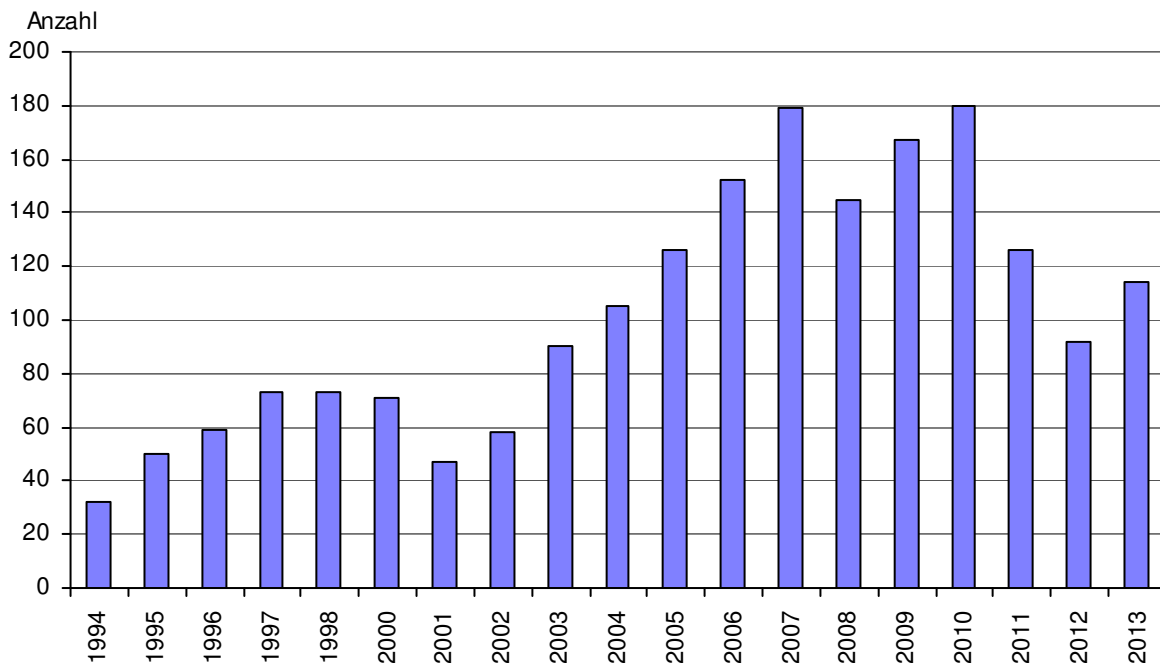

4. Preise

(Quelle: Thüringer Landesamt für Statistik, eigene Ermittlungen)

4.1. Verbraucherpreisindex in Thüringen

(Quelle: Thüringer Landesamt für Statistik, Basis: 2010 = 100)

4.1.1. Verbraucherpreisindex in Thüringen nach Hauptgruppen

4.1.1.1. Verbraucherpreisindex nach Monaten

Verbraucherpreisindex	2013			2012		
	Oktober	November	Dezember	Oktober	November	Dezember
Gesamtindex	105,6	105,8	106,2	104,6	104,7	105,1
davon nach Hauptgruppen:						
Nahrungsmittel und alkoholfreie Getränke	111,6	112,0	113,1	107,5	108,6	110,1
Alkoholische Getränke, Tabakwaren	109,5	109,6	109,2	107,8	107,9	107,7
Bekleidung und Schuhe	108,8	107,6	105,5	108,6	108,1	105,9
Wohnung, Wasser, Strom, Gas u.a. Brennstoffe	105,7	105,6	105,6	104,7	104,7	104,5
Möbel, Leuchten, Geräte u. a. Haushaltszubehör	102,2	102,1	102,0	101,6	101,5	101,7
Gesundheitspflege	99,4	99,4	99,4	103,5	103,6	103,7
Verkehr	106,8	106,3	107,0	108,4	106,7	106,9
Nachrichtenübermittlung	92,9	92,7	92,6	94,2	94,0	93,8
Freizeit, Unterhaltung und Kultur	102,6	104,9	107,6	100,2	101,4	104,7
Bildungswesen	109,9	109,9	109,9	107,2	107,2	107,2
Beherbergungs- und Gaststättendienstleistungen	106,7	106,8	107,3	104,1	104,5	105,1
Andere Waren und Dienstleistungen	105,1	105,6	105,4	103,4	103,5	103,6

Verbraucherpreisindex - Gesamtindex 2012 und 2013

Basis: 2010 = 100

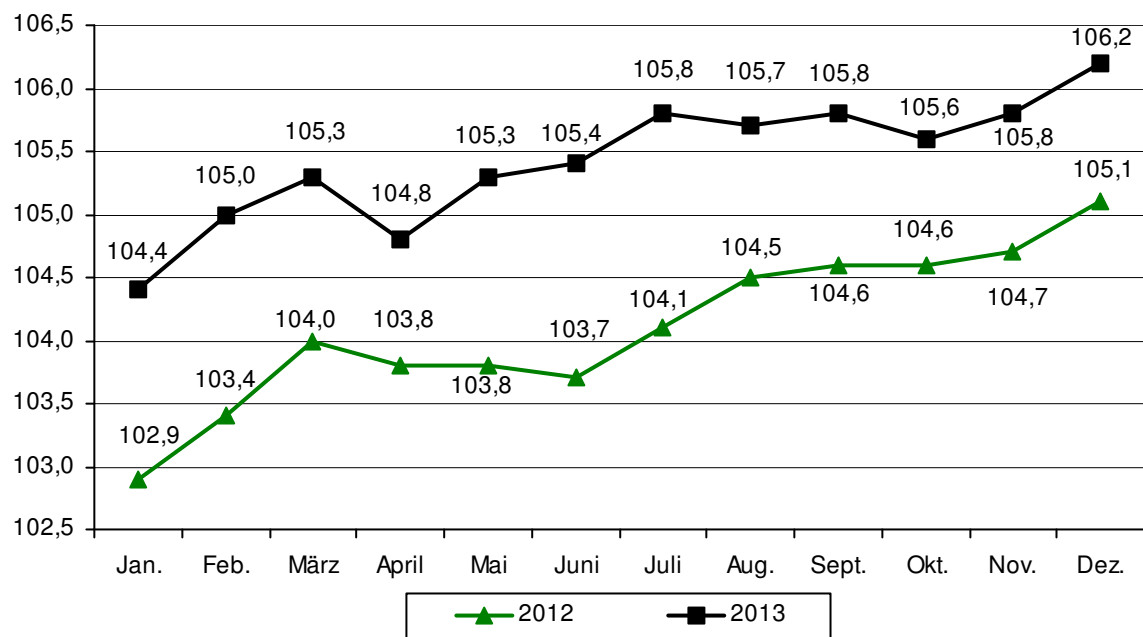

4.1.1.2. Verbraucherpreisindex im Jahresdurchschnitt

Verbraucherpreisindex	Wägungsanteil in Promille	Jahresdurchschnitt			
		2010	2011	2012	2013
Gesamtindex	1 000,00	100,0	102,0	104,1	105,4
davon nach Hauptgruppen :					
Nahrungsmittel und alkoholfreie Getränke	102,71	100,0	103,5	107,4	112,1
Alkoholische Getränke, Tabakwaren	37,59	100,0	103,5	106,8	108,4
Bekleidung und Schuhe	44,93	100,0	101,8	104,6	105,4
Wohnung, Wasser, Strom, Gas u.a. Brennstoffe	317,29	100,0	102,2	104,2	105,6
Möbel, Leuchten, Geräte u. a. Haushaltszubehör	49,78	100,0	100,6	101,5	102,1
Gesundheitspflege	44,44	100,0	100,4	102,9	99,0
Verkehr	134,73	100,0	104,2	107,2	107,0
Nachrichtenübermittlung	30,10	100,0	96,4	94,8	93,4
Freizeit, Unterhaltung und Kultur	114,92	100,0	100,3	100,7	103,3
Bildungswesen	8,80	100,0	103,1	106,1	109,3
Beherbergungs- und Gaststätdienstleistungen	44,67	100,0	101,6	104,1	106,6
Andere Waren und Dienstleistungen	70,04	100,0	101,9	103,0	104,2

4.1.2. Ausgewählte Verbraucherpreisindizes in Thüringen

4.1.2.1. Detaillierte Verbraucherpreisindizes in Thüringen nach Monaten

	Wägungsanteil in Promille	2013			2012		
		Oktober	November	Dezember	Oktober	November	Dezember
Index Strom, Gas u.a. Brennstoffe	68,19	116,9	116,3	116,3	114,7	114,4	113,5
davon:							
Strom	26,21	118,0	118,0	118,0	106,8	106,8	106,8
Gas	14,46	104,1	104,0	104,0	104,2	104,2	104,3
Heizöl	11,11	126,7	124,0	123,7	141,7	138,8	132,7
feste Brennstoffe	1,05	119,1	117,1	123,6	115,6	116,9	115,8
Zentralheizung, Fernwärme	15,36	119,6	119,2	119,1	118,7	119,2	119,5
Kraftfahrer - Preisindex	116,34	105,9	105,6	106,1	108,4	106,5	106,4
davon:							
Kraftwagen	30,65	100,9	100,8	100,9	101,1	100,7	100,4
Krafträder	1,18	101,6	101,6	102,0	100,8	100,8	100,9
Kraftstoffe	38,37	111,0	109,6	111,4	120,2	114,8	114,6
Ersatzteile, Zubehör	6,95	109,2	109,0	108,7	111,0	110,8	109,9
Reparaturen, Inspektion	21,29	108,9	109,4	109,0	105,6	105,9	106,1
Miete für Garage und Stellplatz	3,02	101,3	101,3	101,3	100,9	100,9	100,9
Fahrschule	2,86	106,2	106,3	106,3	103,2	103,8	104,0
Kfz-Versicherung	6,31	95,1	96,7	96,7	95,2	95,2	95,5
Kfz-Steuer	5,71	98,0	98,0	98,0	98,1	98,0	98,0

4.1.2.2. Detaillierte Verbraucherindizes in Thüringen im Jahresdurchschnitt

	Wägungsanteil in Promille	Jahresdurchschnitt			
		2010	2011	2012	2013
Index Strom, Gas u.a. Brennstoffe	68,19	100,0	107,2	113,0	117,0
davon:					
Strom	26,21	100,0	105,2	106,7	118,1
Gas	14,46	100,0	98,8	103,5	104,1
Heizöl	11,11	100,0	123,8	135,4	127,1
feste Brennstoffe	1,05	100,0	102,4	112,9	116,7
Zentralheizung, Fernwärme	15,36	100,0	106,8	116,5	119,8
Kraftfahrer - Preisindex	116,34	100,0	104,3	106,9	106,3
davon:					
Kraftwagen	30,65	100,0	100,8	100,9	100,7
Krafträder	1,18	100,0	100,6	101,0	101,4
Kraftstoffe	38,37	100,0	111,4	117,4	113,0
Ersatzteile, Zubehör	6,95	100,0	103,6	108,3	109,5
Reparaturen, Inspektion	21,29	100,0	100,9	104,4	107,4
Miete für Garage und Stellplatz	3,02	100,0	100,6	100,9	101,2
Fahrschule	2,86	100,0	101,5	102,7	105,2
Kfz-Versicherung	6,31	100,0	100,0	94,0	96,9
Kfz-Steuer	5,71	100,0	98,5	98,1	98,0

4.2. Jahresteuerrate in Thüringen nach Hauptgruppen

(Quelle: Thüringer Landesamt für Statistik, Basis: 2010 = 100)

4.2.1. Jahresteuerrate in Thüringen im Monat

Jahresteuerrate	Wägungsanteil in Promille	2013			2012		
		Okt.	Nov.	Dez.	Okt.	Nov.	Dez.
Gesamtindex	1 000,00	1,0	1,1	1,0	2,0	1,9	2,0
davon nach Hauptgruppen :							
Nahrungsmittel und alkoholfreie Getränke	102,71	3,8	3,1	2,7	3,6	4,1	5,2
Alkoholische Getränke, Tabakwaren	37,59	1,6	1,6	1,4	3,0	3,2	2,7
Bekleidung und Schuhe	44,93	0,2	- 0,5	- 0,4	2,8	2,9	2,5
Wohnung, Wasser, Strom, Gas u.a. Brennstoffe	317,29	1,0	0,9	1,1	1,8	1,5	1,2
Möbel, Leuchten, Geräte u. a. Haushaltszubehör	49,78	0,6	0,6	0,3	0,6	0,5	1,0
Gesundheitspflege	44,44	- 4,0	- 4,1	- 4,1	2,9	2,9	3,0
Verkehr	134,73	- 1,5	- 0,4	0,1	3,5	1,7	2,0
Nachrichtenübermittlung	30,10	- 1,4	- 1,4	- 1,3	- 1,2	- 1,5	- 1,6
Freizeit, Unterhaltung und Kultur	114,92	2,4	3,5	2,8	0,8	1,7	2,6
Bildungswesen	8,80	2,5	2,5	2,5	2,4	2,2	2,2
Beherbergungs- und Gaststättendienstleistungen	44,67	2,5	2,2	2,1	2,2	2,4	2,1
Andere Waren und Dienstleistungen	70,04	1,6	2,0	1,7	1,2	1,0	1,1

4.2.2. Jahresteuersatzrate in Thüringen im Jahresdurchschnitt

Jahresteuersatzrate	Wägungsanteil in Promille	Jahresdurchschnitt			
		2010	2011	2012	2013
Gesamtindex	1 000,00	0,9	2,0	2,1	1,2
davon nach Hauptgruppen :					
Nahrungsmittel und alkoholfreie Getränke	102,71	1,0	3,5	3,8	4,4
Alkoholische Getränke, Tabakwaren	37,59	0,6	3,5	3,2	1,5
Bekleidung und Schuhe	44,93	2,2	1,8	2,8	0,8
Wohnung, Wasser, Strom, Gas u.a. Brennstoffe	317,29	0,5	2,2	2,0	1,3
Möbel, Leuchten, Geräte u. a. Haushaltszubehör	49,78	- 0,6	0,6	0,9	0,6
Gesundheitspflege	44,44	0,5	0,4	2,5	- 3,8
Verkehr	134,73	3,8	4,2	2,9	- 0,2
Nachrichtenübermittlung	30,10	- 2,2	- 3,6	- 1,7	- 1,5
Freizeit, Unterhaltung und Kultur	114,92	- 0,1	0,3	0,4	2,6
Bildungswesen	8,80	0,9	3,1	2,9	3,0
Beherbergungs- und Gaststättendienstleistungen	44,67	0,7	1,6	2,5	2,4
Andere Waren und Dienstleistungen	70,04	1,2	1,9	1,1	1,2

4.3. Einzelhandelspreise in Jena (Monatsdurchschnittspreise)

(Quelle: eigene Ermittlungen)

Ware	Mengen- einheit	2013			2012		
		Oktober	November	Dezember	Oktober	November	Dezember
		Euro					
Rindfleisch zum Schmoren bzw. Braten	1 kg	12,01	12,64	11,76	11,57	11,64	12,42
<u>Schweinekotelett</u> oder -schnittel	1 kg	6,82	6,82	6,27	7,29	7,54	7,61
<u>Schinken-</u> oder Bauchspeck	1 kg	13,89	13,60	13,89	15,15	15,48	15,95
<u>Leber-</u> oder Blutwurst (ohne Konserven)	1 kg	8,81	8,81	8,81	7,71	7,83	7,93
Brathähnchen, tiefgefroren	1 kg	2,74	2,75	2,75	2,45	2,47	2,52
Butter	250 g	1,41	1,47	1,37	1,20	1,11	1,22
Mehl	1 kg	0,56	0,47	0,47	0,56	0,51	0,56
Zucker	1 kg	0,88	0,88	0,88	0,89	0,90	0,92
Nudeln	500g	1,17	1,17	1,17	1,17	1,17	1,17
Apfelsaft	1 l	0,91	0,91	0,91	0,80	0,85	0,87
<u>Sekt</u> , Prosecco, Champagner	1 Flasche	4,56	4,56	4,56	4,33	4,32	4,35
Speisekartoffeln	2,5 kg	2,20	2,49	2,43	1,70	1,95	1,90
Äpfel	1 kg	2,56	2,56	2,56	2,22	2,20	2,29
Bananen	1 kg	1,34	1,40	1,41	1,29	1,30	1,41
Dieselmotortreibstoff, Cetanzahl < 60	10 l	14,32	14,00	14,20	15,48	15,19	14,68
Superbenzin	10 l	15,68	15,43	15,66	16,95	16,02	15,98
Superbenzin-Plus und höherwertig	10 l	16,59	16,29	16,52	17,77	16,84	16,77
Superbenzin - E10	10 l	15,28	15,03	15,26	16,55	15,62	15,58

Seit Januar 2005 gilt der aktuelle Erhebungskatalog für die Verbraucherpreise.

Die unterstrichenen Erzeugnisse wurden in Jena ausgewählt.

5. Wohnen und Bauen

5.1. Wohngeldberechnungen und -bewilligungen

(Quelle: Fachdienst Soziales, Team Wohnen / Wohngeld)

	Mengen- einheit	2013				2012	2013	2012
		Oktober	November	Dezember	IV. Quartal	Jahr		
Durchgeführte Berechnungen	Anzahl	304	330	384	1 018	1 232	3 956	4 454
darunter:								
Bewilligungen	Anzahl	247	255	310	812	998	3 155	3 587
davon: Mietzuschuss	Anzahl	245	252	308	805	987	3 118	3 543
Lastenzuschuss	Anzahl	2	3	2	7	11	37	44
Anteil der Bewilligungen an den durchgeführten Berechnungen	%	81,3	77,3	80,7	79,8	81,0	79,8	80,5

5.2. Wohnberechtigungsbescheinigungen

(Quelle: Fachdienst Soziales, Team Wohnen / Wohnberechtigungsbescheinigungen)

	2013				2012	2013	2012
	Oktober	November	Dezember	IV. Quartal	Jahr		
	Anzahl						
Angenommene Anträge im Berichtszeitraum	18	15	7	40	71	339	340
Erteilte Wohnberechtigungsbescheinigungen	18	15	7	40	70	339	338
davon: Einraumwohnungen	10	6	4	20	43	169	186
Zweiraumwohnungen	5	5	1	11	14	87	79
Dreiraumwohnungen	1	3	2	6	10	59	50
Wohnungen mit 4 und mehr Wohnräumen	2	1	--	3	3	24	23
Ablehnungsbescheide	--	--	--	--	1	--	2

5.3. Vermittelte Wohnungen mit Belegungsbindung

(Quelle: Fachdienst Soziales, Team Wohnen / Wohnberechtigungsbescheinigungen)

	2013 p				2012	2013 p	2012
	Oktober	November	Dezember	IV. Quartal	Jahr		
	Anzahl						
Vermittelte Wohnungen insgesamt	23	10	4	37	51	172	184
davon:							
Einraumwohnungen	4	3	2	9	17	40	58
Zweiraumwohnungen	9	4	--	13	17	55	53
Dreiraumwohnungen	8	3	2	13	16	61	59
Wohnungen mit 4 und mehr Wohnräumen	2	--	--	2	1	16	14

Angaben sind vorläufig, da u.a. Wohnberechtigungsbescheinigungen 1 Jahr gelten und die Wohnung nicht sofort bezogen wird

5.4. Gebäude- und Wohnungsbestand

5.4.1. Wohngebäude nach Größenklassen

(Quelle: eigene Ermittlungen)

Jahr	Wohngebäude 1) 3)	davon mit:			davon mit:			
		1 Wohneinheit	2 Wohneinheiten	3 und mehr Wohneinheiten	3 bis 5	6 bis 10	11 bis 20	über 20
					Wohneinheiten			
		Anzahl						
1990	10 636	4 885	1 268	4 483
1991	10 691	4 919	1 272	4 500
1992	10 752	4 956	1 282	4 514
1993	10 862	5 037	1 301	4 524
1994	11 117	5 221	1 352	4 544	2 109	1 773	434	228
1995	11 456	5 440	1 388	4 628	2 120	1 823	451	234
1996	11 553	5 497	1 412	4 644	2 127	1 828	454	235
1997	11 816	5 645	1 445	4 726	2 139	1 858	479	250
1998	12 004	5 738	1 497	4 769	2 137	1 884	487	261
1999	12 191	5 868	1 529	4 794	2 137	1 915	490	252
2000	12 305	5 951	1 544	4 810	2 141	1 922	493	254
2001 ²⁾	12 497	6 091	1 568	4 838	2 149	1 934	499	256
2002	12 787	6 358	1 590	4 839	2 129	1 951	505	254
2003	12 905	6 451	1 604	4 850	2 125	1 960	509	256
2004	13 125	6 637	1 628	4 860	2 103	1 993	516	248
2005	13 330	6 803	1 649	4 878	2 111	1 999	520	248
2006	13 514	6 938	1 665	4 911	2 114	2 022	524	251
2007	13 655	7 047	1 668	4 939	2 129	2 032	524	254
2008	13 790	7 148	1 678	4 964	2 129	2 053	526	256
2009	13 947	7 272	1 694	4 981	2 135	2 062	527	257
2010	14 172	7 432	1 727	5 013	2 149	2 078	530	256
2011	14 339	7 556	1 737	5 046	2 168	2 086	536	256
2012	14 522	7 694	1 742	5 086	2 192	2 094	540	260
2013	14 655	7 778	1 763	5 114	2 201	2 106	541	266

¹⁾ für die Jahre 1990 bis 2000 galt einschließlich Wohngebäude mit nur sonstigen Wohneinheiten

²⁾ einschließlich Bereinigung

³⁾ ohne Wohnheime

5.4.2. Neugebaute Wohnungen im Zeitraum von 2003 bis 2013

(Quelle: eigene Ermittlungen)

	2003	2004	2005	2006	2007	2008	2009	2010	2011	2012	2013
	Anzahl										
Neugebaute Wohngebäude	116	229	214	174	129	137	137	154	158	184	121
davon: Gebäude mit 1 Wohneinheit	90	191	171	129	106	102	111	122	129	141	84
Gebäude mit 2 Wohneinheiten	13	20	17	15	6	10	14	12	8	12	20
Gebäude mit 3 und mehr Wohneinheiten	13	18	26	30	17	25	12	20	21	31	17
Neugebaute Wohnungen in Wohngebäuden insge.	237	378	407	381	240	381	287	272	281	489	314
Neugebaute Nichtwohngebäude	17	27	21	20	15	36	25	13	26	30	25
darunter: Gebäude mit Wohnungen	2	1	1	2	--	2	1	1	--	1	3
Neugebaute Wohnungen in Nichtwohngebäuden	3	1	3	19	--	26	1	1	--	46	33

5.4.3. Gebäude, Wohnungen, Wohnräume und Wohnflächen

(Quelle: eigene Fortschreibung, Basis Gebäude- und Wohnungszählung 1995)

5.4.3.1. Quartalsangaben

IV. Quartal 2013	Wohn- ge- bäude	NWG mit Wohn- raum	Wohnungen in Wohn- und Nichtwohngebäuden ¹⁾										Räume ²⁾	Wohn- fläche	
			insge- samt	davon mit ... Räumen ²⁾								7 und mehr			
				1	2	3	4	5	6	WE	Räume ²⁾	Räume ²⁾			
												Anzahl p			Räume ²⁾
Anzahl p													100 m ²		
Bestand am 30.9.2013	14 563	. ⁴⁾	56 458	3 142	5 651	11 364	19 309	10 043	4 387	2 562	19 101	221 410	39 410		
+ Zugang durch Neubau ³⁾	84	3	271	16	76	49	39	54	26	11	82	979	240		
+ Zugang durch Bau- maßnahmen an be- stehenden Gebäuden ³⁾	75	3	558	160	93	103	130	38	14	20	155	1 604	307		
- Totalabgang ³⁾	1	--	1	--	--	--	1	--	--	--	--	4	0		
- Abgang durch Bau- maßnahmen an be- stehenden Gebäuden ³⁾	67	7	254	--	7	24	101	103	12	7	54	1 131	173		
Sonstige Veränderungen durch Bereinigungen	1	--	4	--	5	3	- 1	- 1	- 4	2	14	--	3		
Bestand am 31.12.2013	14 655	. ⁴⁾	57 036	3 318	5 818	11 495	19 375	10 031	4 411	2 588	19 298	222 858	39 786		

5.4.3.2. Jahresangaben

Jahr 2013	Wohn- ge- bäude	NWG mit Wohn- raum	Wohnungen in Wohn- und Nichtwohngebäuden ¹⁾										Räume ²⁾	Wohn- fläche	
			insge- samt	davon mit ... Räumen ²⁾								7 und mehr			
				1	2	3	4	5	6	WE	Räume ²⁾	Räume ²⁾			
												Anzahl p			Räume ²⁾
Anzahl p													100 m ²		
Bestand am 31.12.2012	14 522	. ⁴⁾	56 254	3 098	5 549	11 330	19 329	10 026	4 377	2 545	18 970	220 864	39 245		
+ Zugang durch Neubau ³⁾	121	3	335	17	80	66	44	64	41	23	176	1 293	324		
+ Zugang durch Bau- maßnahmen an be- stehenden Gebäuden ³⁾	109	7	902	169	309	147	169	60	19	29	227	2 545	500		
- Totalabgang ³⁾	7	--	18	--	--	--	9	1	6	2	18	95	14		
- Abgang durch Bau- maßnahmen an be- stehenden Gebäuden ³⁾	99	13	580	6	210	63	154	122	15	10	75	2 006	339		
Sonstige Veränderungen durch Bereinigungen	9	5	143	40	90	15	- 4	4	- 5	3	18	257	70		
Bestand am 31.12.2013	14 655	. ⁴⁾	57 036	3 318	5 818	11 495	19 375	10 031	4 411	2 588	19 298	222 858	39 786		

¹⁾ ohne Wohnheime²⁾ einschließlich Küchen³⁾ einschließlich Nachmeldungen⁴⁾ Nach Umstellung des Erfassungsprogramms sind die Veränderungen bei Nichtwohngebäuden (NWG) mit Wohnraum darstellbar, Bestände liegen nicht vor.

5.4.4. Bestand an Wohngebäuden nach der Anzahl der Wohnungen am 31.12.2013

(Quelle: eigene Ermittlungen)

Schl.Nr. Statisti- scher Bezirk	Stadtbezirk / Statistischer Bezirk	Wohnge- bäude ¹⁾ insgesamt p	davon mit:						
			1	2	3 und mehr	davon mit:			
						3 - 5	6 - 10	11 - 20	> 20
Wohnungen									
--	Jena insgesamt	14 655	7 778	1 763	5 114	2 201	2 106	541	266
	<u>davon:</u>								
11	Ammerbach Ort	170	137	29	4	4	--	--	--
12	Beutenberg/Winzerlaer Str.	516	395	44	77	27	9	37	4
21	Burgau Ort	103	46	31	26	24	2	--	--
22	Ringwiese Flur Burgau	326	292	23	11	9	2	--	--
30	Göschwitz	152	94	30	28	23	5	--	--
41	Jena - Zentrum	357	26	27	304	154	111	24	15
42	Jena - West	1 168	279	186	703	507	169	23	4
43	Jena - Nord	1 192	406	121	665	274	321	53	17
44	Jena - Süd	1 025	279	108	638	363	242	29	4
51	Lichtenhain Ort	170	98	44	28	21	4	--	3
52	Mühlenstraße	185	75	14	96	69	26	--	1
61	Lobeda - Altstadt	414	276	69	69	42	24	3	--
62	Lobeda - West	264	14	11	239	4	149	--	86
63	Lobeda - Ost ²⁾	181	48	15	118	10	22	15	71
71	Löbstedt Ort	140	86	36	18	12	5	--	1
72	Nord II	459	156	15	288	24	225	20	19
81	Wenigenjena - Kernberge	494	214	119	161	139	18	4	--
82	Wenigenjena - Ort	840	328	117	395	227	121	39	8
83	Wj. - Schlegelsberg	1 689	1 331	155	203	109	84	10	--
90	Winzerla	908	354	57	497	29	236	216	16
100	Wöllnitz	205	157	38	10	9	1	--	--
111	Ziegenhain Ort	128	100	22	6	5	1	--	--
112	Ziegenhainer Tal	568	402	60	106	50	55	--	1
120	Zwätzen	564	425	59	80	24	56	--	--
131	Drackendorf/Lobeda-Ost ³⁾	267	5	2	260	--	183	67	10
132	Drackendorf	222	172	37	13	5	7	1	--
133	Ilmnitz	163	143	20	--	--	--	--	--
141	Maua	111	82	27	2	2	--	--	--
142	Leutra	43	34	6	3	3	--	--	--
151	Münchenroda	96	70	20	6	5	1	--	--
152	Remderoda	18	14	2	2	1	1	--	--
161	Krippendorf	40	29	11	--	--	--	--	--
162	Vierzehnheiligen	33	26	7	--	--	--	--	--
170	Isserstedt	279	233	34	12	8	4	--	--
181	Cospeda	391	324	48	19	1	12	--	6
182	Lützeroda	60	54	5	1	--	1	--	--
183	Closewitz	50	44	5	1	1	--	--	--
191	Kunitz	265	208	49	8	7	1	--	--
192	Laasan	21	20	1	--	--	--	--	--
201	Jenaprießnitz	132	112	17	3	1	2	--	--
202	Wogau	246	190	42	14	8	6	--	--

¹⁾ ohne Wohnheime

²⁾ ohne Anteil auf Drackendorfer Flur

³⁾ Anteil Lobeda-Ost auf Drackendorfer Flur

5.4.5. Bestand an Wohnungen in Wohn- und Nichtwohngebäuden nach Anzahl der Räume am 31.12.2013 (Quelle: eigene Ermittlungen)

Schl.Nr. Statistischer Bezirk	Stadtbezirk / Statistischer Bezirk	Wohnungen insgesamt p	davon mit:						
			1	2	3	4	5	6	7 u.m.
			Räume						
--	Jena insgesamt	57 036	3 318	5 818	11 495	19 375	10 031	4 411	2 588
	<u>davon:</u>								
11	Ammerbach Ort	211	4	6	36	38	49	52	26
12	Beutenberg/Winzerlaer Str.	1 359	106	189	206	377	219	161	101
21	Burgau Ort	205	2	9	50	69	36	25	14
22	Ringwiese Flur Burgau	390	--	9	35	123	128	59	36
30	Göschwitz	283	3	3	41	95	63	42	36
41	Jena - Zentrum	2 879	529	387	724	663	386	137	53
42	Jena - West	4 379	182	393	836	1 415	926	363	264
43	Jena - Nord	5 673	401	474	1 844	1 885	682	218	169
44	Jena - Süd	4 372	125	238	1 181	1 803	643	249	133
51	Lichtenhain Ort	562	281	5	48	101	55	44	28
52	Mühlenstraße	603	57	25	161	242	75	33	10
61	Lobeda - Altstadt	771	29	29	153	217	145	111	87
62	Lobeda - West	5 244	227	513	699	2 505	1 127	159	14
63	Lobeda - Ost ¹⁾	3 747	255	906	604	1 245	517	213	7
71	Löbstedt Ort	349	113	7	35	74	53	40	27
72	Nord II	3 216	115	277	1 057	1 117	548	76	26
81	Wenigenjena - Kernberge	1 101	30	62	160	280	318	137	114
82	Wenigenjena - Ort	3 085	188	212	799	1 048	534	183	121
83	Wj. - Schlegelsberg	2 805	22	120	606	837	700	322	198
90	Winzerla	6 466	121	969	1 097	2 669	998	445	167
100	Wöllnitz	281	16	12	39	62	70	48	34
111	Ziegenhain Ort	170	2	8	39	32	42	34	13
112	Ziegenhainer Tal	1 103	10	119	244	484	112	84	50
120	Zwätzen	1 122	8	47	167	334	320	138	108
131	Drackendorf/Lobeda-Ost ²⁾	3 571	238	706	271	1 047	583	421	305
132	Drackendorf	352	19	17	45	77	71	66	57
133	Ilmnitz	185	--	3	9	44	67	50	12
141	Maua	149	1	1	17	37	39	31	23
142	Leutra	60	--	--	10	10	14	19	7
151	Münchenroda	136	4	8	28	20	24	30	22
152	Remderoda	29	--	--	6	8	7	7	1
161	Krippendorf	51	1	--	8	9	15	5	13
162	Vierzehnheiligen	40	--	1	6	6	8	7	12
170	Isserstedt	360	1	9	42	79	85	88	56
181	Cospeda	727	213	23	58	83	121	131	98
182	Lützeroda	71	--	--	5	16	21	18	11
183	Closewitz	57	--	--	6	9	10	11	21
191	Kunitz	344	10	10	36	79	83	75	51
192	Laasan	22	--	--	--	1	9	5	7
201	Jenaprießnitz	168	1	10	22	43	47	21	24
202	Wogau	338	4	11	65	92	81	53	32

¹⁾ ohne Anteil auf Drackendorfer Flur

²⁾ Anteil Lobeda-Ost auf Drackendorfer Flur

6. Tourismus

(Quelle: Thüringer Landesamt für Statistik)

6.1. Beherbergungsstätten, Gäste, Betten und Kapazitätsauslastung

	2013				2012	2013	2012
	Oktober	November	Dezember	IV. Quartal	Jahr		
geöffnete Beherbergungsstätten	28	28	28	x	x	x	x
Anteil in % ¹⁾	100,0	100,0	100,0	x	x	x	x
angebotene Betten / Schlafgelegenheiten	1 905	1 906	1 908	x	x	x	x
Anteil in % ²⁾	97,8	98,9	98,9	x	x	x	x
durchschnittliche Auslastung der angebotenen Betten in %	51,5	45,6	37,7	.	.	43,7	47,3
Ankünfte insgesamt	15 899	14 386	11 701	41 986	36 653	160 231	143 830
darunter: Auslandsgäste	1 868	1 441	1 518	4 827	3 939	20 764	18 227
Übernachtungen insgesamt	30 441	26 067	22 238	78 746	71 496	301 665	278 411
darunter: Auslandsgäste	5 478	4 355	3 911	13 744	12 284	55 876	48 578
durchschnittliche Aufenthaltsdauer in Tagen insgesamt	1,9	1,8	1,9	1,9	2,0	1,9	1,9
darunter: Auslandsgäste	2,9	3,0	2,6	2,8	3,1	2,7	2,7

¹⁾ Anteil der geöffneten Beherbergungsstätten an den Beherbergungsstätten insgesamt

²⁾ Anteil der aktuell angebotenen Betten / Schlafgelegenheiten am maximalen Angebot an Betten / Schlafgelegenheiten der letzten 13 Monate

Gäste in Beherbergungsstätten

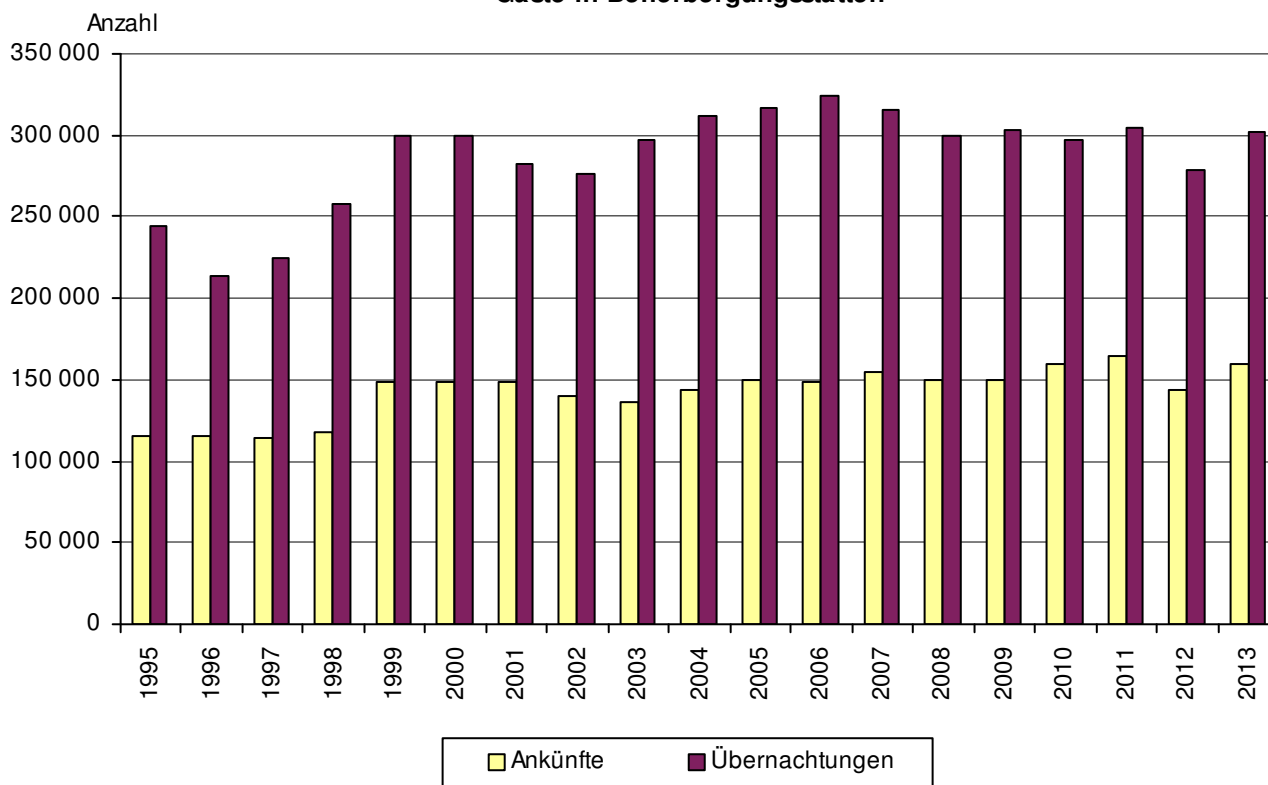

6.2. Ankünfte und Übernachtungen von ausländischen Gästen

Wohnsitz der Gäste	2009		2010		2011		2012		2013	
	An-künfte	Über-nach-tungen	An-künfte	Über-nach-tungen	An-künfte	Über-nach-tungen	An-künfte	Über-nach-tungen	An-künfte	Über-nach-tungen
Auslandsgäste insgesamt	22 974	66 730	25 955	57 400	22 916	49 737	18 227	48 578	20 764	55 876
davon: Europa	18 283	50 926	19 526	40 910	16 720	35 030	14 231	35 220	14 071	35 543
darunter: Belgien	452	810	469	704	584	948	341	694	478	814
Dänemark	2 814	3 191	1 864	2 277	1 609	1 864	1 225	1 422	1 216	1 468
Frankreich	1 012	2 307	908	2 076	955	2 396	650	1 963	1 013	2 513
Großbritannien/ Nordirland	1 250	3 419	1 909	3 526	1 458	2 613	998	3 240	1 312	4 276
Italien	819	2 112	823	1 632	610	1 246	538	1 397	464	1 087
Niederlande	2 875	11 495	2 575	9 251	1 898	5 992	1 732	5 841	1 960	5 509
Norwegen	195	444	148	240	125	233	182	353	112	241
Österreich	1 130	2 555	1 292	2 309	1 408	2 832	1 189	2 694	1 629	4 158
Polen	624	2 369	596	972	564	1 253	489	1 117	698	1 643
Rumänien	105	707	104	710	145	731	181	1 048	168	909
Russland	428	1 891	544	1 458	580	1 521	600	2 180	496	2 022
Schweden	1 906	2 484	2 938	3 225	2 247	2 792	2 003	2 292	500	750
Schweiz	2 407	5 646	3 153	4 847	2 478	4 127	2 349	3 880	2 048	3 663
Slowakei	228	1 613	189	2 084	249	1 555	209	2 049	225	1 448
Spanien	243	784	349	747	289	673	241	1 254	318	1 061
Tschechische Rep.	410	1 367	304	534	305	537	312	1 004	276	764
Ungarn	353	3 321	252	1 078	203	882	205	598	205	811
Afrika	146	843	183	695	204	702	110	559	135	600
Asien	1 625	7 014	3 014	9 284	2 427	7 117	1 459	6 464	2 077	9 430
darunter: China	287	1 161	312	1 218	428	1 420	323	1 462	758	4 184
Indien	87	533	168	1 507	177	885	141	1 456	113	694
Israel	197	538	408	1 368	366	1 084	251	762	316	1 191
Japan	512	2 008	1 112	2 728	820	1 610	338	995	372	1 188
Amerika	1 723	5 523	2 778	5 504	3 001	5 924	1 473	4 876	1 509	5 207
darunter: USA	1 424	4 369	2 449	4 103	2 614	4 503	1 165	3 683	1 193	3 832
Brasilien	69	302	87	489	98	514	84	451	105	654
Australien	121	561	122	349	161	381	108	269	96	334
Unbekanntes Herkunftsland	1 076	1 863	332	658	403	583	846	1 190	2 876	4 762

Anteil der Übernachtungen von Gästen ausgewählter Länder an Übernachtungen 2013

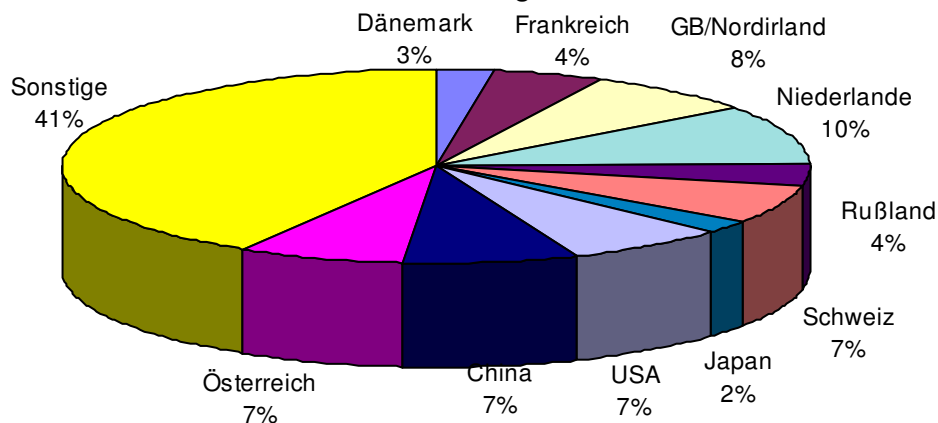

7. Verkehr

7.1. Stadtlinienverkehr

(Quelle: Jenaer Nahverkehr GmbH)

7.1.1. Fahrzeugbestand im Durchschnitt

	2013	2012	2013	2012
	IV. Quartal		Jahr	
	Anzahl			
Fahrzeugbestand im Durchschnitt				
Straßenbahnen	33	33	33	33
Omnibusse	43	41	42	41

7.1.2. Gefahrene Wagenkilometer

	Mengen- einheit	2013	2012	2013	2012
		IV. Quartal		Jahr	
		Anzahl			
Gefahrene Wagenkilometer					
Straßenbahnen	1 000 km	570	569	2 233	2 234
Omnibusse	1 000 km	428	412	1 684	1 725
Beförderte Personen					
Straßenbahn und Omnibus insgesamt	1 000 Pers.	/	/	20 209	19 754
je Tag	Personen	/	/	55 367	53 973
je Nutzfahrkilometer	Personen	/	/	5,16	4,99

7.2. Straßenverkehrsunfälle

(Quelle: Thüringer Landesamt für Statistik)

7.2.1. Straßenverkehrsunfälle im IV. Quartal

Unfallkategorie ----- Verunglückte Personen	2013 p				Zu- (+) bzw. Abnahme (-) gegenüber III. Qu. 2013	2013	2012
	Okt.	Nov.	Dez.	IV. Quartal		Jahr	
	Anzahl						
Unfälle insgesamt	268	249	217	734	+ 25	2 865	2 795
davon:							
Unfälle mit Personenschaden insgesamt	40	31	17	88	- 6	309	321
Unfälle mit nur Sachschaden insgesamt	228	218	200	646	+ 31	2 556	2 474
davon:							
schwerwiegende Unfälle ¹⁾	11	8	6	25	+ 11	93	70
sonst. Unfälle unt. Einfluss berauschender Mittel ²⁾	1	2	2	5	+ 3	17	23
übrige Sachschadensunfälle	216	208	192	616	+ 17	2 446	2 381
Verunglückte Personen insgesamt	49	38	17	104	- 21	383	382
davon: getötete Personen	1	--	1	2	+ 1	4	1
verletzte Personen	48	38	16	102	- 22	379	381
davon: schwerverletzte Personen	10	8	2	20	+ 4	57	42
leichtverletzte Personen	38	30	14	82	- 26	322	339

¹⁾ Straftatbestand oder Ordnungswidrigkeit und gleichzeitig mindestens ein Kfz nicht mehr fahrbereit

²⁾ Unfallbeteiligter stand unter Einfluss berauschender Mittel und alle beteiligten Kfz waren fahrbereit

7.2.2. Straßenverkehrsunfälle innerhalb und außerhalb von Ortschaften

	2006	2007	2008	2009	2010	2011	2012	2013
<u>Unfälle</u>								
mit Getöteten	1	2	5	2	2	--	1	4
mit Verletzten	383	423	431	360	328	362	320	305
Schwerwiegende Unfälle mit Sachschaden	110	119	101	107	98	80	70	93
<u>Unfälle mit Personenschaden auf</u>	384	425	436	362	330	362	321	309
- Autobahnen	17	21	12	13	18	8	16	7
- Bundesstraßen	107	125	117	105	103	113	89	102
- Landesstraßen	34	38	45	29	21	13	18	20
- Kreisstraßen	5	4	4	4	11	8	4	5
- anderen Straßen	221	237	258	211	177	220	194	175
<u>an Unfällen mit Personenschaden beteiligte</u>								
<u>Verkehrsteilnehmer</u>								
Kraftfahrzeuge zusammen	535	587	568	455	464	468	428	398
- Mofas, Kleinkrafträder	19	20	21	14	8	20	16	19
- Motorzweiräder mit amtlichen Kennzeichen	31	26	28	17	21	28	18	22
- Personenkraftwagen	438	492	462	378	391	374	347	320
- Kraftomnibusse, Obusse	6	3	10	6	7	8	6	6
- Landwirtschaftliche Zugmaschinen	2	--	--	1	--	--	--	1
- Güterkraftfahrzeuge	36	41	45	34	33	34	40	26
- übrige Fahrzeuge	3	5	2	5	4	4	1	4
Fahrräder	134	166	192	161	106	155	153	125
Fußgänger	66	64	58	63	57	41	37	55
sonstige	12	17	14	19	12	14	10	14
<u>Verkehrsteilnehmer insgesamt</u>	747	834	832	698	639	678	628	592
darunter: von 18 bis unter 21 Jahren	71	62	60	48	24	39	26	20
von 21 bis unter 25 Jahren	90	101	87	77	66	64	60	43
von 65 und mehr Jahren	48	55	79	78	60	71	75	75

7.3. Erteilung von Fahrerlaubnissen

(Quelle: Fachdienst Bürger- und Familienservice / Fahrerlaubnisbehörde)

	2013				2012	2013	2012
	Oktober	November	Dezember	IV. Quartal	Jahr		
	Anzahl						
erteilte / ausgestellte							
- Führerscheine	73	84	48	205	243	885	902
- Fahrgastbeförderungserlaubnisse	4	1	3	8	7	26	28
- Internationale Führerscheine	31	36	26	93	101	549	516
- Erweiterungen	29	15	8	52	45	194	176

7.4. Bestände an Kraftfahrzeugen

7.4.1. Bestandsentwicklung Kraftfahrzeuge

(Quelle: Örtliches Fahrzeugregister, eigene Ermittlungen)

Aktive Kraftfahrzeuge	2013			2012		
	Oktober	November	Dezember	Oktober	November	Dezember
	Anzahl					
Kfz - Bestände insgesamt	52 520	52 456	52 372	52 075	52 151	51 976
davon:						
PKW	42 591	42 550	42 531	42 297	42 401	42 300
LKW	2 520	2 540	2 506	2 586	2 580	2 545
Busse	56	55	51	55	55	51
Zugmaschinen	353	354	353	353	357	349
Krafträder	2 785	2 754	2 739	2 703	2 689	2 679
sonstige Fahrzeuge	436	430	430	403	398	393
Anhänger	3 779	3 773	3 762	3 678	3 671	3 659

7.4.2. Neuzulassung fabrikneuer Fahrzeuge

(Quelle: Örtliches Fahrzeugregister, eigene Ermittlungen)

neu zugelassene Fahrzeuge	2013			2012	2013	2012
	Oktober	November	Dezember	IV. Quartal	Jahr	
	Anzahl					
Neuzulassungen insgesamt	376	328	283	987	997	3 762
darunter:						
PKW	314	258	234	806	838	3 012
LKW	49	63	42	154	110	459
Krafträder	2	1	--	3	8	113

Neu zugelassene PKW 2010 bis 2013

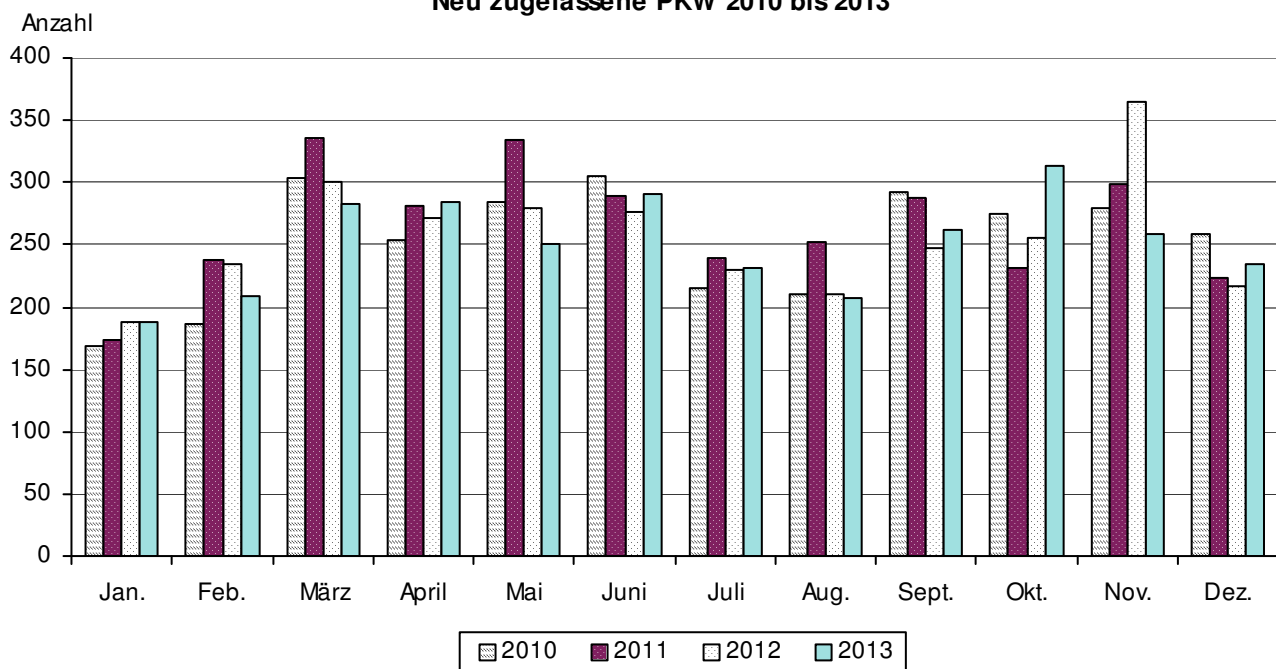

7.4.3. Kraftfahrzeugbestände nach Stadtbezirken am 1.1.2014 (Quelle: Kraftfahrt-Bundesamt Flensburg)

Schl.Nr. Statisti- scher Bezirk	Stadtbezirk / Statistischer Bezirk	Kfz insgesamt	davon:					außer- dem Kfz- Anhänger
			Krafträder	PKW			Nutz- fahr- zeuge	
				insgesamt	privat	gewerblich		
--	Jena insgesamt	48 720	2 736	42 887	38 933	3 954	3 097	3 747
	<u>davon:</u>							
11	Ammerbach Ort	317	23	256	254	2	38	80
12	Beutenberg / Winzer.Str.	1 420	102	1 248	1 119	129	70	113
21	Burgau Ort	539	26	361	192	169	152	63
22	Ringwiese Flur Burgau	661	45	508	416	92	108	131
30	Göschwitz	879	23	703	305	398	153	86
41	Jena - Zentrum	1 949	83	1 626	1 150	476	240	91
42	Jena - West	3 569	216	3 145	2 852	293	208	262
43	Jena - Nord	4 292	237	3 684	3 282	402	371	259
44	Jena - Süd	3 096	195	2 804	2 541	263	97	182
51	Lichtenhain Ort	509	40	445	291	154	24	54
52	Mühlenstraße	399	29	353	324	29	17	25
61	Lobeda - Altstadt	857	61	746	735	11	50	102
62	Lobeda - West	3 270	97	3 018	2 736	282	155	172
63	Lobeda - Ost ¹⁾	2 065	85	1 930	1 843	87	50	93
71	Löbstedt Ort	309	13	260	245	15	36	46
72	Nord II	2 435	104	2 262	2 166	96	69	137
81	Wenigenjena - Kernberge	1 148	54	1 064	1 029	35	30	84
82	Wenigenjena - Ort	2 255	147	1 993	1 878	115	115	140
83	Wj. - Schlegelsberg	2 898	210	2 611	2 561	50	77	225
90	Winzerla	4 538	234	4 133	4 053	80	171	281
100	Wöllnitz	404	21	371	309	62	12	50
111	Ziegenhain Ort	222	17	191	191	--	14	27
112	Ziegenhainer Tal	1 119	96	989	984	5	34	104
120	Zwätzen	1 904	117	1 583	1 158	425	204	156
131	Drackendorf/Lobeda-Ost ²⁾	2 629	107	2 479	2 412	67	43	121
132	Drackendorf	477	30	425	412	13	22	29
133	Ilmnitz	343	20	299	299	--	24	26
141	Maua	585	22	360	199	161	203	119
142	Leutra	95	9	80	77	3	6	17
151	Münchenroda	237	16	193	187	6	28	35
152	Remderoda	28	5	22	22	--	1	11
161	Krippendorf	94	7	68	68	--	19	18
162	Vierzehnheiligen	80	8	61	61	--	11	9
170	Isserstedt	597	42	483	468	15	72	78
181	Cospeda	841	57	751	747	4	33	73
182	Lützeroda	130	16	105	99	6	9	27
183	Closewitz	109	8	85	84	1	16	20
191	Kunitz	531	44	448	446	2	39	80
192	Laasan	39	4	32	32	--	3	5
201	Jenaprießnitz	291	32	232	232	--	27	55
202	Wogau	543	34	468	463	5	41	47
999	ohne Zuordnung ³⁾	17	--	12	11	1	5	14

¹⁾ ohne Anteil auf Drackendorfer Flur

²⁾ Anteil Lobeda-Ost auf Drackendorfer Flur

³⁾ Fahrzeuge, die zur Zeit noch keinem Stadtbezirk / Statistischen Bezirk zugeordnet werden können

7.5. Länge der Straßen nach Kategorien

(Quelle: Kommunalservice Jena)

	31.12.2013	31.12.2012
	km	
Gesamtstraßennetz	383,0	381,7
davon: Straßenhauptnetz	54,2	54,3
darunter: Bundesstraßen	24,3	24,3
Landesstraßen	8,2	8,2
Nebennetzstraßen	328,8	327,4
separate Radwege	30,0	29,7

Gesamtstraßennetz am 31.12.

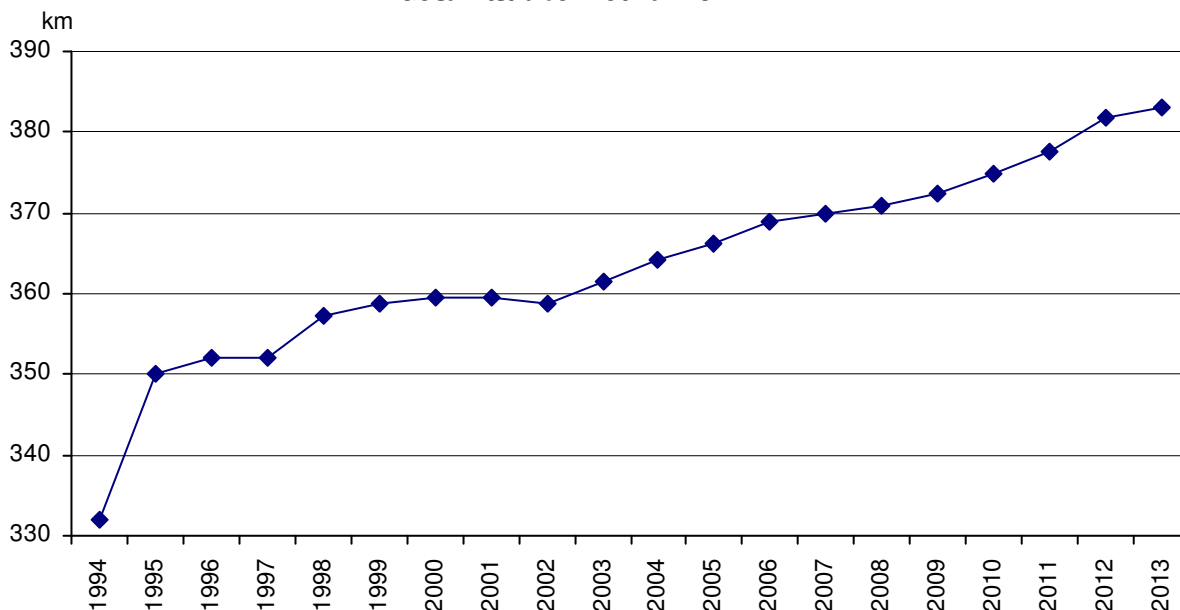

8. Umwelt und Versorgung

8.1. Immissionen und Temperaturen

(Quelle: Thüringer Landesanstalt für Umwelt und Geologie)

8.1.1. Ozon, Staub, Stickstoffdioxid

(Angaben in $\mu\text{g}/\text{m}^3$ Luft)

Monatsmittel	2013			2012		
	Oktober	November	Dezember	Oktober	November	Dezember
Ozon (O₃)	27	25	28	27	20	29
Staub	18	15	16	21	18	17
Stickstoffdioxid (NO₂)	21	22	23	21	24	24

Messstelle Dammstraße

Ozon: Informationsschwelle: 180 $\mu\text{g}/\text{m}^3$ als 1-h-Mittelwert, Alarmschwelle: 240 $\mu\text{g}/\text{m}^3$ als 1-h-Mittelwert

Staub: Grenzwert für menschliche Gesundheit: 50 $\mu\text{g}/\text{m}^3$ als Tagesmittelwert (35 Überschreitungen im Jahr sind zulässig)

Stickstoffdioxid: Kurzzeit-Grenzwert für Schutz der menschlichen Gesundheit von 200 $\mu\text{g}/\text{m}^3$ (einzuhalten ab 2010)

8.1.2. Lufttemperatur und Relative Feuchte (Angaben in °C und %)

		2013			2012		
		Oktober	November	Dezember	Oktober	November	Dezember
Temperatur	Monatsminimum der 1-h-Mittel	- 1,0	- 4,4	- 4,0	- 3,3	- 2,2	- 12,4
	Monatsminimum der Tagesmittel	6,0	- 0,1	- 0,2	1,4	0,7	- 7,7
	Monatsmittel	12,3	5,8	5,3	9,9	6,5	3,0
	Monatsmaximum der 1-h-Mittel	25,9	16,9	14,0	27,8	15,3	15,8
	Monatsmaximum der Tagesmittel	19,0	13,2	10,9	16,2	10,4	10,5
Relative Feuchte	Monatsmaximum der 1-h-Mittel	100	100	100	100	100	100
	Monatsmaximum der Tagesmittel	96	99	98	95	97	95
	Monatsmittelwert	78	85	81	80	85	85

Messstelle Dammstraße

8.2. Ver- und Entsorgung

8.2.1. Elektrizitätsverteilung (Quelle: Stadtwerke Energie Jena-Pöbneck GmbH)

	2013				2012	2013	2012
	Oktober	November	Dezember	IV. Quartal	Jahr		
	Megawattstunden						
Elektrizitätsnetzbezug	42 138	43 692	45 756	131 586	122 614	515 202	486 936
Netzabgabe an:							
Kunden mit Leistungsmessung (Sondervertragskunden)	27 500	27 674	29 241	84 415	75 777	338 012	313 772
Kunden ohne Leistungsmessung (Privathaushalte und Gewerbe)	13 500	14 837	15 280	43 617	41 713	163 280	152 225

8.2.2. Fernwärmeversorgung (Quelle: Stadtwerke Energie Jena-Pöbneck GmbH)

	2013				2012	2013	2012
	Oktober	November	Dezember	IV. Quartal	Jahr		
	Megawattstunden						
Eingekaufte Menge	35 457	53 190	59 914	148 561	158 129	515 803	491 266
Verkaufte Menge	29 328	47 038	53 762	130 128	138 857	442 150	412 243

8.2.3. Erdgasverteilung (Quelle: Stadtwerke Energie Jena-Pöbneck GmbH)

	2013				2012	2013	2012
	Oktober	November	Dezember	IV. Quartal	Jahr		
	Megawattstunden						
Netzbezug	159 841	183 205	196 233	539 279	687 675	1 844 514	2 162 187
Netzabgabe an: Heizkraftwerk Jena - Winzerla ¹⁾	118 349	120 421	125 607	364 377	523 908	1 245 880	1 659 957
Kunden mit Leistungsmessung (Sondervertragskunden)	13 500	14 961	18 013	46 474	37 913	171 112	143 027
Kunden ohne Leistungsmessung (Privathaushalte und Gewerbe)	27 227	46 945	51 673	125 845	125 853	418 691	361 999
darunter: private Haushalte	21 782	37 556	41 338	100 676	100 684	334 953	289 599

¹⁾ Das Heizkraftwerk ist seit Ende 2010 Netzkunde der Stadtwerke Energie Jena-Pöbneck GmbH.

8.2.4. Müllabfuhr

(Quelle: Kommunalservice Jena)

	2013				2012	2013	2012
	Oktober	November	Dezember	IV. Quartal	Jahr		
	Tonnen						
Müll / Sperrmüll insgesamt	1 518	1 469	1 471	4 459	4 341	18 040	17 912
davon: Hausmüll	1 322	1 295	1 323	3 940	3 639	15 611	14 953
Sperrmüll	197	174	148	519	702	2 430	2 959
Biomüll	1 239	1 060	660	2 959	2 924	11 538	11 183

Rundungsdifferenzen wurden nicht ausgeglichen

8.2.5. Wasserversorgung und Abwasserentsorgung

(Quelle: Stadtwerke Energie Jena-Pöbneck GmbH / JenaWasser)

	2013	2012	2013	2012
	IV. Quartal		Jahr	
	1 000 m ³			
Abgabe Wasser Verbandsgebiet	1 319	940	5 410	5 540
darunter: Versorgungsgebiet Jena	1 153	820	4 756	4 866
Entsorgung Abwasser Verbandsgebiet	1 557	1 035	6 515	6 658
darunter: Versorgungsgebiet Jena	1 145	792	5 067	5 253

9. Ordnung und Sicherheit**9.1. Rettungsdienst und Feuerwehr**

(Quelle: Fachdienst Feuerwehr)

		2013				2012	2013	2012
		Okt.	Nov.	Dez.	IV. Quartal	Jahr		
Berufs- feuer- wehr	Brandeinsätze insgesamt	57	53	33	143	145	628	653
	davon: Großbrände	--	--	--	--	--	2	1
	Mittelbrände	2	--	2	4	2	8	5
	Kleinbrände	12	3	3	18	33	129	130
	Fehlalarme	43	50	28	121	110	489	517
	Personenschäden	--	--	7	7	4	18	10
	davon: verletzt	--	--	7	7	4	18	10
	tot	--	--	--	--	--	--	--
	Katastropheneinsätze	--	--	--	--	--	--	--
	Technische Hilfeleistungen	129	100	114	343	356	1 422	1 335
darunter: Fehlalarme	17	11	14	42	53	199	213	
Personenschäden	16	14	13	43	41	163	165	
davon: verletzt	12	10	13	35	33	144	143	
tot	4	4	--	8	8	19	22	
Einsätze im Rettungs- dienst	Rettungseinsätze	776	786	797	2 359	2 147	9 484	9 016
	Krankentransportwagen	702	688	671	2 061	2 068	8 710	8 736
	Notarzteeinsatzfahrzeuge	287	254	288	829	840	3 344	3 331
	Ärztlicher Notfalldienst	533	489	595	1 617	1 734	6 388	6 483
	Einsätze von Rettungshubschraubern	236	165	186	587	614	2 727	2 811
	Fehleinsätze Rettungsdienst	80	82	88	250	210	1 020	907

9.2. Angemeldete Hunde in Jena am 31.12.2013

(Quelle: Team Gemeindesteuern, eigene Ermittlungen)

Schl.Nr. Statistischer Bezirk	Stadtbezirk / Statistischer Bezirk	Hunde insgesamt	davon:					steuer- freie Hunde	auf ... Einwohner ein Hund
			steuerpflichtige Hunde				Kampfhund bzw. ge- fährlicher Hund		
			Ersthund	Zweithund	weitere Hunde				
Anzahl									
--	Jena insgesamt	2 978	2 722	153	27	7	69	35	
	<u>davon:</u>								
11	Ammerbach Ort	46	37	5	3	1	--	10	
12	Beutenberg/Winzerlaer Str.	74	70	2	--	--	2	37	
21	Burgau Ort	32	28	2	--	1	1	13	
22	Ringwiese Flur Burgau	35	34	1	--	--	--	22	
30	Göschwitz	28	26	2	--	--	--	22	
41	Jena - Zentrum	70	63	3	--	--	4	65	
42	Jena - West	186	160	10	7	--	9	48	
43	Jena - Nord	205	183	15	3	1	3	49	
44	Jena - Süd	162	150	7	1	1	3	51	
51	Lichtenhain Ort	40	34	5	--	--	1	28	
52	Mühlenstraße	23	20	1	--	--	2	45	
61	Lobeda - Altstadt	59	47	7	3	--	2	26	
62	Lobeda - West	239	224	9	1	1	4	40	
63	Lobeda - Ost ¹⁾	185	163	11	1	--	10	31	
71	Löbstedt Ort	25	23	1	--	--	1	28	
72	Nord II	95	87	5	--	--	3	58	
81	Wenigenjena - Kernberge	56	51	3	1	--	1	44	
82	Wenigenjena - Ort	145	136	6	--	--	3	38	
83	Wj. - Schlegelsberg	151	145	6	--	--	--	36	
90	Winzerla	350	331	10	1	--	8	30	
100	Wöllnitz	26	25	1	--	--	--	21	
111	Ziegenhain Ort	23	20	3	--	--	--	17	
112	Ziegenhainer Tal	52	50	1	--	1	--	43	
120	Zwätzen	99	89	7	--	1	2	26	
131	Drackendorf / Lobeda-Ost ²⁾	154	147	4	--	--	3	42	
132	Drackendorf	35	33	2	--	--	--	24	
133	Ilmnitz	26	26	--	--	--	--	19	
141	Maua	37	23	5	2	--	7	9	
142	Leutra	25	21	4	--	--	--	5	
151	Münchenroda	21	20	1	--	--	--	13	
152	Remderoda	8	7	1	--	--	--	5	
161	Krippendorf	14	14	--	--	--	--	8	
162	Vierzehnheiligen	8	8	--	--	--	--	13	
170	Isserstedt	63	60	3	--	--	--	13	
181	Cospeda	63	58	4	1	--	--	21	
182	Lützeroda	14	11	1	2	--	--	12	
183	Closewitz	12	12	--	--	--	--	12	
191	Kunitz	30	28	2	--	--	--	29	
192	Laasan	6	6	--	--	--	--	9	
201	Jenaprießnitz	27	24	2	1	--	--	15	
202	Wogau	29	28	1	--	--	--	27	

¹⁾ ohne Anteil auf Drackendorfer Flur

²⁾ Anteil Lobeda - Ost auf Drackendorfer Flur

9.3. Straftaten im Bereich der Landespolizeiinspektion Jena / Inspektionsdienst

(Quelle: Pressestelle der Landespolizeiinspektion Jena)

LPI Jena / Inspektionsdienst	2007	2008	2009	2010	2011	2012	2013
<u>Gesamtstraftaten</u>	6 572	6 745	6 746	6 270	5 931	5 967	6 397
Aufklärung absolut	3 820	4 024	4 181	4 041	3 477	3 601	3 868
Aufklärung in %	58,1	59,7	62,0	64,4	58,6	60,3	60,5
darunter:							
Diebstähle gesamt	2 801	2 691	2 310	2 145	2 304	2 208	2 399
Aufklärungsquote in %	35,2	32,5	35,8	39,3	36,6	33,3	33,1
davon:							
Diebstähle ohne erschwerte Umstände	1 712	1 513	1 487	1 316	1 516	1 533	1 576
Aufklärungsquote in %	51,6	45,7	47,5	48,9	51,3	44,8	44,2
Diebstähle unter erschwerten Umständen	1 089	1 178	823	829	788	675	823
Aufklärungsquote in %	9,4	15,7	14,6	24,1	8,5	7,3	11,8
Vermögens- und Fälschungsdelikte	1 322	1 507	1 626	1 265	929	1 142	1 210
Aufklärungsquote in %	91,1	92,3	91,5	91,3	92,4	90,3	92,9
Rauschgiftdelikte	49	48	79	102	193	197	220
Aufklärungsquote in %	100,0	91,6	89,9	96,1	98,4	97,0	96,8
<u>Ermittelte Tatverdächtige insgesamt</u>	2 398	2 685	2 655	2 645	2 649	2 814	2 981
davon: männlich	1 863	2 099	1 989	1 965	1 989	2 143	2 237
Anteil in %	77,7	78,2	74,9	74,3	75,1	76,2	75,0
weiblich	535	586	666	680	660	671	744
Anteil in %	22,3	21,8	25,1	25,7	24,9	23,8	25,0
Deutsche Tatverdächtige	2 253	2 522	2 489	2 453	2 477	2 576	2 702
Anteil in %	94,0	93,9	93,7	92,7	93,5	91,5	90,6
Nichtdeutsche Tatverdächtige	145	163	166	192	172	238	279
Anteil in %	6,0	6,1	6,3	7,3	6,5	8,5	9,4
in Tatort-Gemeinde wohnhaft	1 605	1 644
Anteil in %	66,9	61,2
Kinder bis 14 Jahre	88	88	103	42	131	130	199
Jugendliche 14 - 18 Jahre	252	189	180	195	254	272	184
Heranwachsende 18 - 21 Jahre	272	295	325	273	258	276	276
Erwachsene ab 21 Jahre	1 786	2 113	2 047	2 135	2 006	2 136	2 322

Straftaten im Bereich der Landespolizeiinspektion Jena

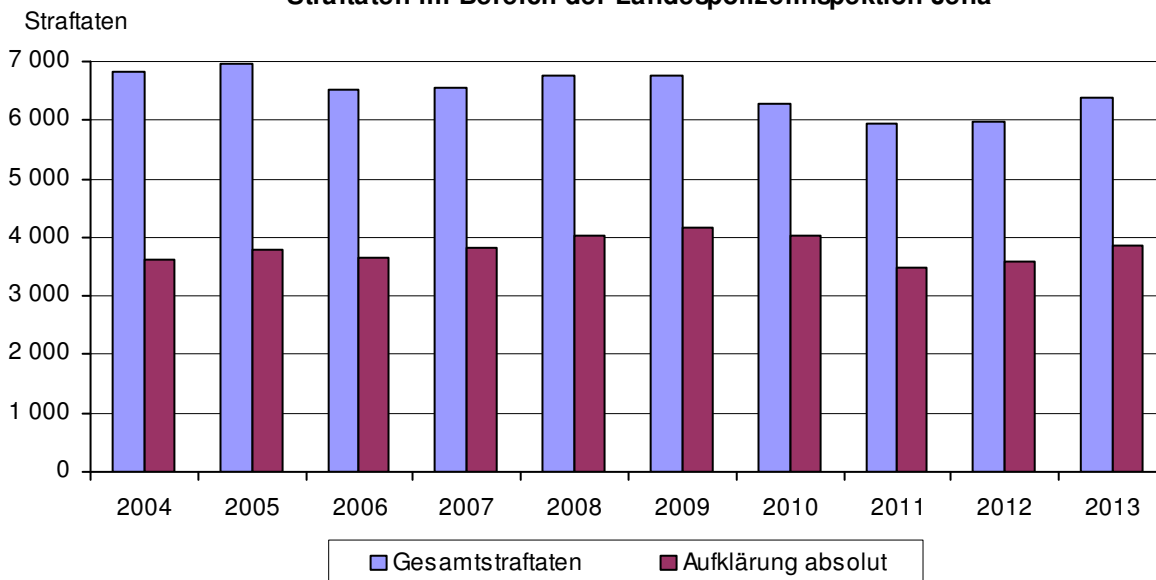

10. Bildung

10.1. Berufsschulstatistik

(Quelle: Thüringer Landesamt für Statistik)

10.1.1. Berufsbildende Schulen - Schulen, Klassen, Schüler

	Schuljahr 2013/14 am 13.11.2013					Schuljahr 2012/13 am 14.11.2012				
	Schulen	Klassen	Schüler insge- samt	davon:		Schulen	Klassen	Schüler insge- samt	davon:	
				weib- lich	männ- lich				weib- lich	männ- lich
Berufsbildende Schulen insges.	5	204	3 570	1 806	1 764	4	210	3 643	1 806	1 837
Berufsschulen	3	108	1 909	795	1 114	3	111	1 995	849	1 146
Berufsfachschulen	4	61	1 029	635	394	4	63	1 013	599	414
Fachoberschulen	2	5	115	70	45	3	8	162	93	69
Berufliche Gymnasien	3	8	157	85	72	3	8	145	68	77
Fachschulen	4	18	316	201	115	3	16	289	179	110
Berufliche Einrichtungen für Behinderte und Benachteiligte	1	4	44	20	24	1	4	39	18	21

10.1.2. Schüler mit Ausbildungsvertrag nach Berufsfeldern an Berufsschulen

(ohne Schüler im Berufsgrundbildungs- und Berufsvorbereitungsjahr,
ohne berufsbildende Einrichtungen für Behinderte)

	Schuljahr 2013/14			Schuljahr 2012/13		
	Schüler am 13.11.2013			Schüler am 14.11.2012		
	insge- samt	davon:		insge- samt	davon:	
weiblich		männlich	weiblich		männlich	
Schüler insgesamt	1 854	780	1 074	1 948	831	1 117
davon: Bautechnik	94	--	94	101	--	101
Chemie / Physik / Biologie	73	36	37	80	39	41
Einzelberufe	286	79	207	332	96	236
Elektrotechnik	46	--	46	41	--	41
Ernährung / Hauswirtschaft	92	29	63	118	55	63
Fahrzeugtechnik	79	5	74	77	4	73
Farbtechnik / Raumgestaltung	--	--	--	5	--	5
Gesundheit	157	154	3	149	144	5
Metalltechnik	338	40	298	331	40	291
Wirtschaft und Verwaltung	689	437	252	714	453	261

10.1.3. Schulentlassene aus berufsbildenden Schulen nach Schulformen

	Schuljahr								
	2004/05	2005/06	2006/07	2007/08	2008/09	2009/10	2010/11	2011/12	2012/13
Schulentlassene insgesamt	1 849	1 958	1 889	1 739	1 753	1 608	1 567	1 370r	1 282
davon aus: Berufsschulen	834	916	912	855	907	873	817	784r	660
Berufsfachschulen	575	632	594	552	468	404	425	316r	384
Fachoberschulen	165	175	154	120	142	148	125	135r	102
Berufliche Gymnasien	112	114	95	95	77	64	73	40r	31
Fachschulen	57	60	103	66	92	84	95	86r	92
Berufliche Einrichtungen für Behinderte	106	61	31	51	67	35	32	9r	13

10.2. Volkshochschule

(Quelle: Volkshochschule Jena)

10.2.1. Kursveranstaltungen nach Stoffgebieten an der Volkshochschule Jena

Stoffgebiet	2013			2012		
	Kursver- anstal- tungen	Unter- richts- stunden	Bele- gungen	Kursver- anstal- tungen	Unter- richts- stunden	Bele- gungen
	Anzahl		Personen	Anzahl		Personen
insgesamt	857	16 574	7 968	862	16 112	8 095
darunter:						
Gesellschaft, Politik, Umwelt	17	178	175	29	212	383
Kultur, Gestalten	116	1 895	1 145	119	2 006	1 046
Gesundheit	194	2 629	1 784	198	2 740	1 826
darunter: Gymnastik / Bewegung / Körpererfahrung	58	824	529	53	923	462
Autogenes Training / Yoga / Entspannung	91	1 444	877	105	1 564	1 018
Sprachen	385	7 911	3 744	372	7 659	3 707
darunter: Deutsch als Fremdsprache	22	739	200	21	525	176
Englisch	135	2 668	1 375	132	2 630	1 331
Französisch	34	672	365	33	656	358
Italienisch	39	764	383	36	747	374
Russisch	19	382	200	18	360	193
Schwedisch	5	90	50	5	98	50
Spanisch	63	1 334	594	61	1 336	614
Arbeit, Beruf	124	1 610	932	109	1 668	791
Grundbildung, Schulabschlüsse	21	2 351	188	35	1 827	342

10.2.2. Altersgliederung der Belegungen an der Volkshochschule

	2013	2012
Belegungen insgesamt	7 716	7 964
Altersstufe: unter 18 Jahre	314	434
18 bis unter 25 Jahre	740	997
25 bis unter 35 Jahre	1 473	1 601
35 bis unter 50 Jahre	2 279	2 247
50 bis unter 65 Jahre	1 797	1 631
65 und älter	1 113	1 054

10.2.3. Geschlechtsgliederung von Belegungen nach Programmbereichen

	2013			2012		
	insge- samt	davon:		insge- samt	davon:	
		männlich	weiblich		männlich	weiblich
Personen						
Programmbereich insgesamt	7 896	2 271	5 625	8 046	2 228	5 818
darunter:						
Gesellschaft, Politik, Umwelt	155	69	86	359	160	199
Kultur, Gestalten	1 141	221	920	1 043	173	870
Gesundheit	1 776	204	1 572	1 822	219	1 603
Sprachen	3 709	1 311	2 398	3 695	1 302	2 393
Arbeit, Beruf	927	360	567	785	214	571
Grundbildung, Schulabschlüsse	188	106	82	342	160	182

Abweichung zu Tabelle 10.2.1 durch nicht erfasste Teilnehmer in Einzelveranstaltungen

10.3. Musik- und Kunstschule

(Quelle: Musik- und Kunstschule Jena)

10.3.1. Schüler an der Musik- und Kunstschule

Jahr 2013	Schüler insgesamt	davon:	
		weiblich	männlich
Schüler, die den Stammunterricht besuchten	2 468	1 481	987
Altersstufe: bis 5 Jahre	274	174	100
6 bis 9 Jahre	540	309	231
10 bis 14 Jahre	808	486	322
15 bis 18 Jahre	417	253	164
19 bis 25 Jahre	160	83	77
26 und älter	269	176	93
Schüler, die den Kursbereich nutzten (z.B. Workshops) sowie Schüler im Unterricht in Kooperationen mit Schulen der Stadt	1 683	.	.

10.3.2. Unterrichtete Schüler in Instrumental- und Vokalfächern und weiteren ausgewählten Fächern

Fach	Jahr 2013	
	Gesamtzahl der Schüler	
	Personen	
Instrumental- und Vokalfächer	1 934	
davon:		
Streichinstrumente	404	
darunter: Violine	253	
Violoncello	120	
Zupfinstrumente	307	
darunter: Gitarre	256	
Blechblasinstrumente	81	
darunter: Trompete	49	
Holzblasinstrumente	388	
darunter: Blockflöte	184	
Klarinette	76	
Saxophon	64	
Schlaginstrumente	130	
Tastinstrumente	541	
darunter: Klavier	447	
Akkordeon	51	
Keyboard/E-Orgel	42	
Vokalfächer	83	

Fach	Jahr 2013	
	Gesamtzahl der Schüler	
	Personen	
Grundfächer	290	
darunter: Musikgarten (unter 4 Jahre)	152	
Musikalische Früherziehung	133	
sonstige Unterrichtsformen	1 713	
darunter: Instrumentenkarussell	1 089	
Bandklassen	137	
Ensemblefächer	512	
darunter: Spielkreise	73	
Streichorchester/Kammerorchester	140	
Sinfonieorchester	86	
Zupforchester	23	
Akkordeonorchester	20	
Kammermusik	83	
Big Band	68	
Ergänzungsfächer	559	
darunter: Musiklehre / Hörerziehung	30	
Ballett	143	
Darstellendes Spiel/Theater Kunst	31	
Bildende Kunst	354	

10.3.3. Veranstaltungen der Musik- und Kunstschule und Mitwirkung bei Fremdveranstaltungen

	2013		
	Anzahl der Veranstaltungen	Teilnehmer (Schüler/Lehrer)	Besucher (ca.)
insgesamt	228	4 416	13 591
davon: Schülervorspiele	171	2 766	5 702
Chor- und Orchesterkonzerte	7	595	2 122
Kammermusik	13	215	430
Lehrerkonzerte	2	50	300
Jazz-, Rock-, Pop und Folkloreveranstaltungen	7	230	411
Tanz- und Musiktheater	2	300	1 500
Mitwirkung bei anderen Veranstaltungen	26	260	3 126

11. Gesundheit

11.1. Ärztestatistik

(Quelle: Landesärztekammer Thüringen)

Gebietsbezeichnung	31.12.2013				31.12.2012			
	insgesamt	darunter:			insgesamt	darunter:		
		Praxis / ambulant	Krankenhaus	Behörde / Körperschaft		Praxis / ambulant	Krankenhaus	Behörde / Körperschaft
Ärzte insgesamt	1 187	260 ¹⁾	867	19	1 131	263 ²⁾	815	17
darunter:								
ohne Gebiet	449	17	411	5	412	16	380	4
Allgemeinmedizin	65	48	12	3	70	52	13	3
Anästhesiologie	94	11	75	3	80	7	66	3
Augenheilkunde	18	10	8	--	19	11	8	--
Chirurgie	38	8	29	--	39	8	30	--
Frauenheilkunde / Geburtshilfe	36	17	18	--	35	18	17	--
Hals-, Nasen- und Ohrenheilkunde	18	6	12	--	18	7	10	--
Haut- und Geschlechtskrankheiten	22	12	9	1	21	12	8	1
Innere Medizin	119	37	81	--	116	38	77	--
Kinderheilkunde	41	11	27	3	42	11	29	2
Orthopädie	23	12	10	--	20	12	7	--
Pathologie	13	5	8	--	13	5	8	--
Rechtsmedizin	7	--	7	--	6	--	6	--
Urologie	14	5	9	--	15	5	10	--

¹⁾ darunter 192 Ärzte in freier Niederlassung

²⁾ darunter 193 Ärzte in freier Niederlassung

11.2. Belegung nach Kliniken gemäß Krankenhausentgeltgesetz

(Quelle: Universitätsklinikum Jena)

11.2.1. Angaben für das IV. Quartal 2012 und 2013

Fachabteilung	Verweildauer (für entlassene vollstationäre Fälle)		vollstationäre Fallzahl (entlassene Fälle)		vollstationäre Tage (für entlassene Fälle)		teilstationäre Tage		Ambulante Konsultationen	
	2013	2012	2013	2012	2013	2012	2013	2012	2013	2012
Augenheilkunde	3,4	3,5	764	759	2 617	2 629	--	2	3 119	2 914
Anästhesiologie und Intensivtherapie	15,2	11,5	63	65	960	747	467	--	595	578
Allgemeine, viszerale und Gefäßchirurgie	11,5	10,1	774	845	8 887	8 493	1	--	2 354	2 325
Herz- und Thoraxchirurgie	15,9	13,9	450	486	7 135	6 748	--	--	967	1 035
Kinderchirurgie	3,4	4,2	281	257	961	1 071	--	--	1 621	1 636
Neurochirurgie	10,7	10,8	388	350	4 159	3 782	--	2	2 064	1 820
Unfallchirurgie	7,5	8,0	653	648	4 892	5 206	--	--	3 304	2 937
Hautkrankheiten	5,1	5,4	472	428	2 426	2 301	1 316	1 297	3 412	3 895
Frauenheilkunde	5,5	5,2	544	490	3 007	2 564	360	368	4 762	4 553
Geburtshilfe	3,9	4,3	907	824	3 522	3 546	33	42	1 925	1 796
Hals-, Nasen- und Ohrenklinik	4,5	4,6	798	751	3 629	3 452	374	92	3 541	3 128
Allgemeine Pädiatrie	4,7	5,0	560	570	2 641	2 832	498	351	5 597	5 748
Neonatologie	10,7	14,6	118	141	1 262	2 052	8	3	13	--
Neuropädiatrie	3,5	4,8	168	132	585	628	22	55	2 787	2 567
Innere Medizin I (Kardio.,Pneumo.)	6,1	5,9	1 480	1 399	9 078	8 197	--	7	2 982	2 605
Innere Medizin II (Onko.,Häma.,Gastro.) ¹⁾	11,5	10,2	827	916	9 531	9 368	580	449	3 312	3 223
Innere Medizin III (Nephro.,Rheuma.)	9,5	9,8	748	744	7 087	7 298	169	242	6 029	6 186
Innere Medizin IV	6,5	7,2	670	649	4 350	4 673	3	--	2 678	2 500
Neurologie	7,1	7,4	824	675	5 887	4 987	608	438	3 451	2 955
Psychiatrie	29,7	30,3	444	428	13 187	12 953	2 820	2 636	3 159	2 908
Kinder- und Jugendpsychiatrie	35,3	45,2	77	52	2 721	2 348	1 097	1 107	453	643
Nuklearmedizin	5,2	4,4	147	165	768	730	--	--	1 795	1 763
Strahlentherapie	10,2	10,8	165	153	1 676	1 651	4	13	500	468
Urologie	6,9	6,0	560	583	3 864	3 508	3	--	3 995	3 779
Mund-, Kiefer- und Gesichtschirurgie	8,0	8,2	486	419	3 883	3 426	--	--	2 843	2 463
Klinik für Geriatrie	26,5	25,2	171	164	4 540	4 126	385	339	2	--
Zentrale Notaufnahme	--	--	--	--	--	--	--	--	4 091	4 110
Klinikum gesamt	8,4	8,4	13 539	13 093	113 255	109 316	8 748	7 443	71 351	68 535

¹⁾ inklusive Palliativmedizin ab 2009

11.2.2. Angaben für die Jahre 2012 und 2013

Fachabteilung	Verweildauer (für entlassene vollstationäre Fälle)		vollstationäre Fallzahl (entlassene Fälle)		vollstationäre Tage (für entlassene Fälle)		teilstationäre Tage		Ambulante Konsultationen	
	2013	2012	2013	2012	2013	2012	2013	2012	2013	2012
Augenheilkunde	3,5	3,6	3 210	3 086	11 087	11 130	8	31	12 199	12 592
Anästhesiologie und Intensivtherapie	17,1	15,2	216	205	3 692	3 124	1 025	--	2 495	2 431
Allgemeine, viszerale und Gefäßchirurgie	10,2	9,9	3 230	3 440	33 092	34 065	1	--	9 297	9 670
Herz- und Thoraxchirurgie	14,5	14,0	1 786	1 804	25 984	25 299	--	--	3 995	4 154
Kinderchirurgie	3,3	3,6	1 185	1 233	3 892	4 390	--	--	7 183	7 155
Neurochirurgie	10,8	11,0	1 543	1 424	16 637	15 606	--	2	8 404	7 993
Unfallchirurgie	7,6	7,4	2 553	2 768	19 401	20 357	--	--	12 929	12 074
Hautkrankheiten	5,5	5,9	1 923	1 826	10 499	10 834	6 814	5 922	14 006	16 411
Frauenheilkunde	5,5	5,4	2 033	2 057	11 086	11 163	1 528	1 456	19 108	18 351
Geburtshilfe	4,1	4,3	3 431	3 352	14 037	14 327	164	42	7 734	7 542
Hals-, Nasen- und Ohrenklinik	4,6	4,5	3 202	3 242	14 831	14 733	749	194	14 277	13 553
Allgemeine Pädiatrie	4,5	4,8	2 225	2 153	10 101	10 441	1 756	1 553	23 502	22 996
Neonatalogie	13,1	12,2	514	593	6 738	7 242	19	3	50	--
Neuropädiatrie	3,9	4,6	684	637	2 692	2 915	41	55	11 067	10 400
Innere Medizin I (Kardio.,Pneumo.)	5,9	5,7	5 825	6 021	34 425	34 522	6	7	11 904	11 403
Innere Medizin II (Onko.,Häma.,Gastro.) ¹⁾	10,6	11,0	3 521	3 270	37 467	36 132	2 085	1 757	13 180	12 435
Innere Medizin III (Nephro.,Rheuma.)	9,3	9,3	2 982	3 023	27 601	28 134	786	744	23 791	23 594
Innere Medizin IV	6,4	6,9	2 731	2 722	17 473	18 686	5	--	10 620	11 375
Neurologie	6,8	6,9	3 211	2 948	21 705	20 425	2 324	1 529	13 510	11 804
Psychiatrie	29,4	29,7	1 724	1 712	50 633	50 779	11 354	11 068	11 834	11 833
Kinder- und Jugendpsychiatrie	40,3	41,0	245	215	9 865	8 820	4 773	4 732	2 095	2 466
Nuklearmedizin	4,8	4,2	660	717	3 164	3 019	--	--	7 678	6 015
Strahlentherapie	9,3	9,8	707	747	6 606	7 310	48	106	2 081	1 877
Urologie	6,4	6,1	2 140	2 285	13 716	13 872	12	--	16 434	14 958
Mund-, Kiefer- und Gesichtschirurgie	8,4	8,3	1 721	1 546	14 532	12 862	--	--	10 733	10 066
Klinik für Geriatrie	26,0	25,7	689	658	17 894	16 883	1 568	1 474	17	--
Zentrale Notaufnahme	--	--	--	--	--	--	--	--	16 898	17 260
Klinikum gesamt	8,1	8,1	53 891	53 684	438 850	437 070	35 066	30 675	287 021	280 408

¹⁾ inklusive Palliativmedizin ab 2009

12. Soziales

12.1. Bedarfsgemeinschaften mit Kosten der Unterkunft - Leistungen (KdU)

(Quelle: Jobcenter jenarbeit, Stand: Dezember 2013)

Schl.Nr. Statist. Bezirk	Stadtbezirk / Statistischer Bezirk	Bedarfs- gemein- schaften	davon mit ...		
			1	2	3 und mehr
			Person(en)		
--	Jena insgesamt	4 584	2 685	1 007	892
	<u>darunter:</u>				
12	Beutenberg / Winzerlaer Str.	70	49	12	9
41	Jena-Zentrum	204	166	20	18
42	Jena-West	257	183	31	43
43	Jena-Nord	408	254	92	62
44	Jena-Süd	248	163	43	42
51	Lichtenhain Ort	42	37	.	.
52	Mühlenstraße	40	23	11	6
62	Lobeda-West	772	299	222	251
63	Lobeda-Ost ¹⁾	624	345	154	125
72	Nord II	225	123	57	45
82	Wenigenjena-Ort	149	99	25	25
83	Wenigenjena-Schlegelsberg	94	58	27	9
90	Winzerla	773	455	182	136
112	Ziegenhainer Tal	34	13	13	8
120	Zwätzen	58	33	14	11
131	Drackendorf / Lobeda-Ost ²⁾	400	252	77	71
132 - 202	eingemeindete Orte insgesamt	67	47	9	11

12.2. Empfänger von Sozialgeld

(Quelle: Jobcenter jenarbeit, Stand: Dezember 2013)

Schl. Nr. Stat. Bezirk	Stadtbezirk / Statistischer Bezirk	Empfänger von Sozialgeld				
		insge- samt	davon:		davon:	
			männlich	weiblich	0 bis 15 Jahre	über 15 Jahre
--	Jena insgesamt	1 949	974	975	1 880	69
	<u>darunter:</u>					
12	Beutenberg / Winzerlaer Str.	18	10	8	.	.
41	Jena - Zentrum	46	19	27	.	.
42	Jena - West	92	54	38	.	.
43	Jena - Nord	144	70	74	141	3
44	Jena - Süd	92	51	41	89	3
52	Mühlenstr.	18	4	14	18	--
62	Lobeda - West	561	268	293	536	25
63	Lobeda - Ost ¹⁾	253	126	127	247	6
72	Nord II	102	62	40	98	4
82	Wenigenjena - Ort	46	25	21	.	.
83	Wj. - Schlegelsberg	34	18	16	29	5
90	Winzerla	289	147	142	279	10
112	Ziegenhainer Tal	18	10	8	18	--
120	Zwätzen	28	14	14	28	--
131	Drackendorf / Lobeda - Ost ²⁾	132	58	74	128	4
132 - 202	eingemeindete Orte insgesamt	28	15	13	.	.

¹⁾ ohne Anteil auf Drackendorfer Flur

²⁾ Anteil Lobeda-Ost auf Drackendorfer Flur

12.3. Alleinerziehende und Kinder in Bedarfsgemeinschaften

(Quelle: Statistik der Bundesagentur für Arbeit)

Stadt Jena	2013			2012		
	Oktober	November	Dezember	Oktober	November	Dezember
Bedarfsgemeinschaften mit Kindern unter 15 Jahre	1 246	1 228	1 218	1 279	1 237	1 255
davon: mit 1 Kind	770	745	738	788	748	757
mit 2 Kindern	367	374	372	378	375	382
mit 3 Kindern	78	81	79	76	78	81
mit 4 und mehr Kindern	31	28	29	37	36	35
Bedarfsgemeinschaften Alleinerziehende	897	883	876	898	874	881
davon: mit 1 Kind	579	570	564	587	567	565
mit 2 Kindern	249	242	241	238	232	238
mit 3 Kindern	53	58	58	53	55	57
mit 4 Kindern	11	9	9	13	13	14
mit 5 und mehr Kindern	5	4	4	7	7	7
Erwerbsfähige Leistungsberechtigte						
Alleinerziehende insgesamt	892	877	857	894	871	877
davon: Männer	86	91	84	88	86	88
Frauen	806	786	773	806	785	789
darunter: unter 25 Jahre insgesamt	68	67	59	73	64	65
darunter: Frauen	.	.	.	70	.	.
darunter: 25 Jahre und älter insgesamt	824	810	798	821	807	812
darunter: Frauen	.	.	.	736	.	.
Nicht Erwerbsfähige Leistungsberechtigte						
darunter: unter 3 Jahre	434	424	417	462	442	442
3 bis unter 7 Jahre	523	523	516	584	570	582
7 bis unter 15 Jahre	921	917	919	890	880	894
15 bis unter 25 Jahre	9	10	9	14	13	12
Hilfequote ¹⁾ für Leistungsberecht. unter 15 Jahre	14,8	14,7	14,6	15,5	15,2	15,4

¹⁾ Hilfequote bezogen auf die Bevölkerung im jeweiligen Alter in Prozent

Bedarfsgemeinschaften mit Kindern unter 15 Jahre

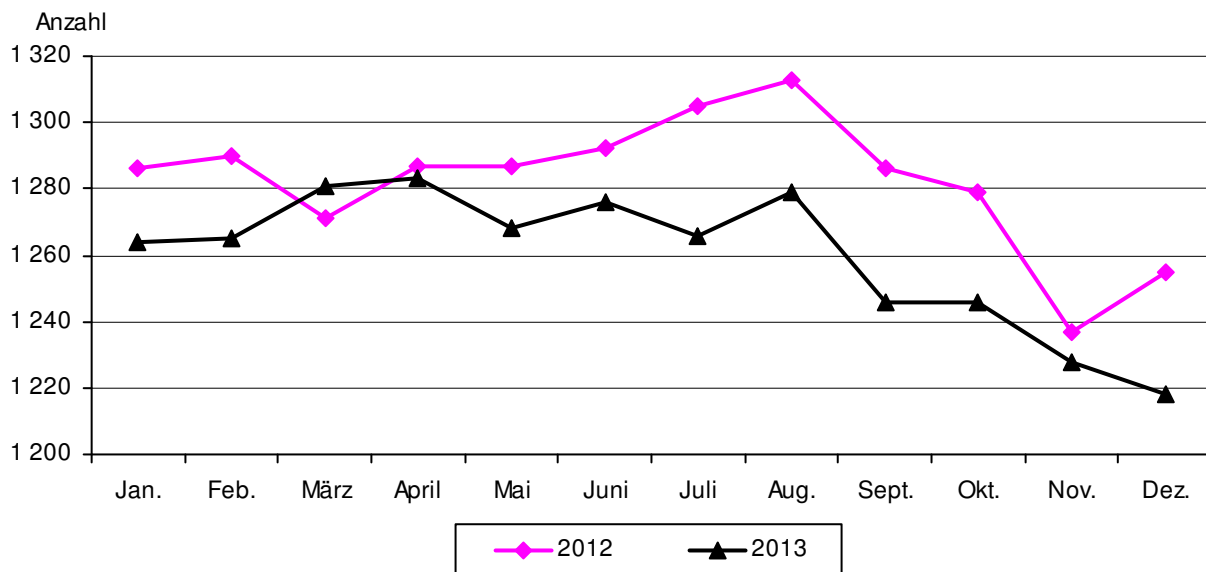

12.4. Kinderbetreuung

(Quelle: Fachdienst Bürger- und Familienservice/ Familienservice)

12.4.1. Plätze und angemeldete Kinder in Kindertagesstätten und der Kindertagespflege

	2013								2012
	Plätze 1)	insgesamt	Belegte Plätze					Auslastung in %	insgesamt
			davon:				Hortplätze		
			im Alter von ... bis unter ... Jahre						
0 - 1	1 - 2	2 - 3	3 - 6/7						
Oktober									
insgesamt	5 594	5 132	54	820	1 036	3 199	23	91,7	4 992
Öffentliche Träger	1 164	1 092	8	147	227	710	--	93,8	1 095
Freie Träger	4 141	3 837	35	542	753	2 484	23	92,7	3 670
Tagespflege	289	203	11	131	56	5	--	70,2	227
November									
insgesamt	5 688	5 174	48	805	1 020	3 278	23	91,0	5 050
Öffentliche Träger	1 163	1 103	12	143	218	730	--	94,8	1 111
Freie Träger	4 235	3 874	24	533	748	2 546	23	91,5	3 717
Tagespflege	290	197	12	129	54	2	--	67,9	222
Dezember									
insgesamt	5 690	5 192	29	771	1 003	3 366	23	91,2	5 044
Öffentliche Träger	1 163	1 103	3	140	206	754	--	94,8	1 107
Freie Träger	4 235	3 897	16	509	739	2 610	23	92,0	3 723
Tagespflege	292	192	10	122	58	2	--	65,8	214

1) Plätze laut Aufnahmekapazität, in einer Kindertagesstätte stehen Plätze für Hortkinder zur Verfügung

Angemeldete Kinder 2010 bis 2013

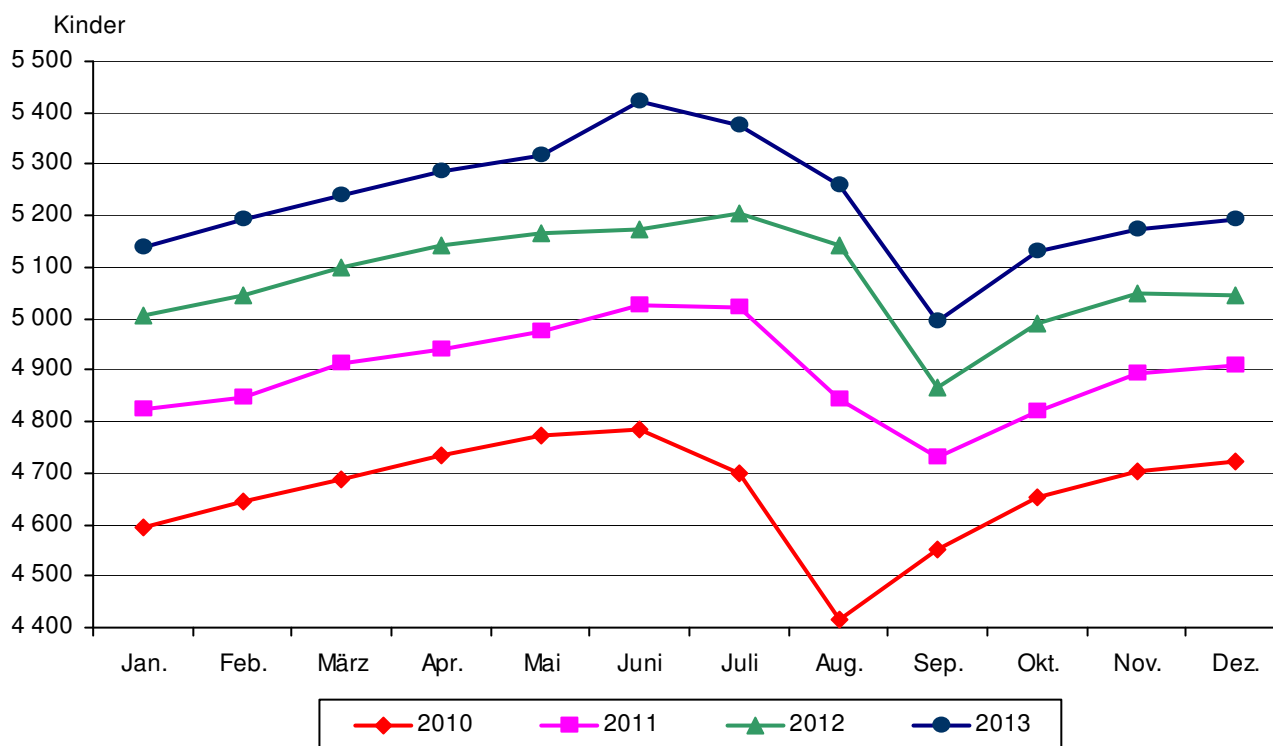

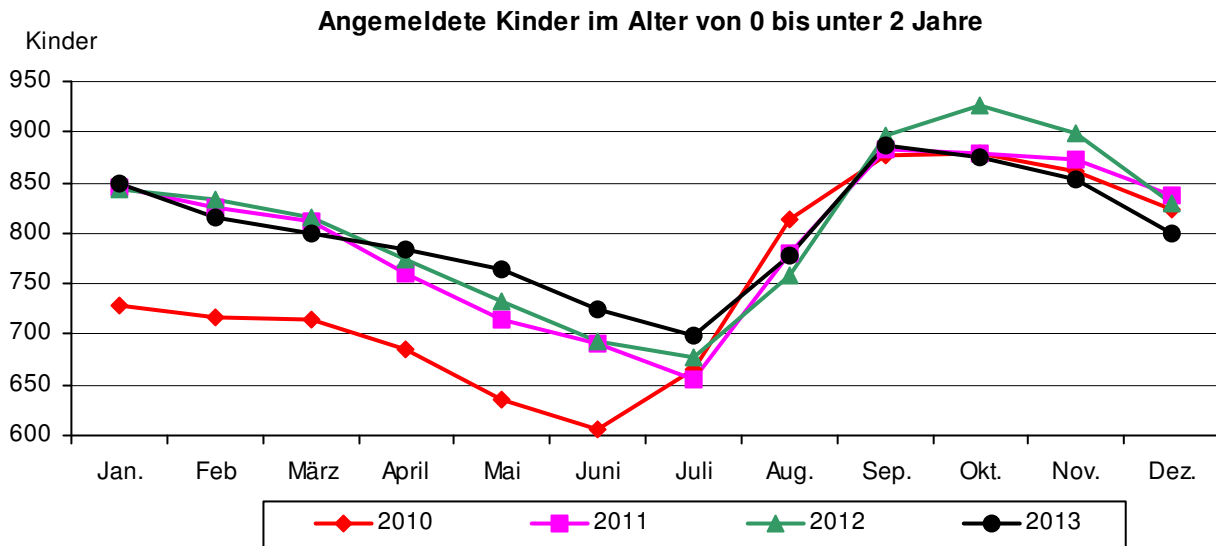

12.4.2. Plätze und angemeldete Kinder in der Kinderbetreuung nach Statistischen Bezirken

Schl.Nr. Statisti- scher Bezirk	Stadtbezirk / Statistischer Bezirk	Stand: Dezember 2013							
		Anzahl Kitas 4)	Anzahl Plätze 3)	angemel- dete Kinder	davon:				Hort- kinder
					im Alter von ... bis unter ... Jahren				
				0 - 1	1 - 2	2 - 3	3 - 6/7		
--	Jena insgesamt	66	5 690	5 192	29	771	1 003	3 366	23
	<u>davon:</u>								
11	Ammerbach Ort	1	35	32	--	--	10	22	--
12	Beutenberg / Winzerlaer Str.	2	112	107	2	21	18	66	--
21	Burgau Ort	1	32	22	--	5	7	10	--
22	Ringwiese Flur Burgau	1	67	67	--	5	8	54	--
30	Göschwitz	1	70	64	--	5	12	47	--
41	Jena - Zentrum	2	270	237	--	29	42	166	--
42	Jena - West	7	543	490	2	63	104	321	--
43	Jena - Nord	5	430	406	--	47	77	282	--
44	Jena - Süd	9	542	509	3	66	101	339	--
51	Lichtenhain Ort	1	32	24	--	5	6	13	--
62	Lobeda - West	5	522	517	3	56	95	340	23
63	Lobeda - Ost ¹⁾	3	353	340	1	62	54	223	--
71	Löbstedt Ort	1	62	61	--	11	13	37	--
72	Nord II	2	152	147	--	15	16	116	--
81	Wenigenjena - Kernberge	4	355	275	4	47	62	162	--
82	Wenigenjena - Ort	5	436	412	1	50	74	287	--
83	Wj. - Schlegelsberg	2	184	171	1	19	27	124	--
90	Winzerla	4	534	508	1	70	106	331	--
120	Zwätzen	3	190	166	--	21	27	118	--
131	Drackendorf / Lobeda-Ost ²⁾	2	273	250	1	30	51	168	--
141	Maua	1	36	31	--	2	5	24	--
170	Isserstedt	1	60	60	--	12	10	38	--
191	Kunitz	1	58	59	--	3	12	44	--
202	Wogau	1	40	40	--	2	7	31	--
999	Schlöben	1	10	5	--	3	1	1	--
--	Tagespflege	--	292	192	10	122	58	2	--

¹⁾ ohne Anteil auf Drackendorfer Flur

²⁾ Anteil Lobeda - Ost auf Drackendorfer Flur

³⁾ laut Aufnahmekapazität

⁴⁾ einschließlich Kita Schlöben, da dort 5 Kinder aus Jena betreut wurden

13. Kultur

. Angaben werden nur vierteljährlich bzw. jährlich bereitgestellt

13.1. Besucher ausgewählter Einrichtungen Jena

(Quelle: jeweilige Einrichtung oder KMJ Jena)

Einrichtung	2013				2012	2013	2012
	Oktober	November	Dezember	IV. Quartal	Jahr		
	Personen						
Zeiss-Planetarium	12 515	8 608	13 653	34 776	39 313	114 145	126 994
Theaterhaus Jena	625	1 178	1 661	3 464	4 913	17 420	19 673
Jenaer Philharmonie	.	.	.	12 193	12 977	31 774	33 143
Volkshaus ¹⁾	.	.	.	17 943	19 501	57 909	53 152
Volksbad ¹⁾	.	.	.	5 078	6 410	19 900	20 336
Botanischer Garten	3 036	1 010	884	4 930	4 514	33 055	34 419
Stadtmuseum Alte Göhre ³⁾	.	.	.	11 381	15 801	38 884	53 241
Romantikerhaus ⁴⁾	.	.	.	2 059	2 247	10 487	9 452
Phyletisches Museum	1 464	1 252	1 486	4 202	3 440	16 000	14 965
Optisches Museum	1 863	1 509	1 505	4 877	5 416	18 631	19 572
Goethe-Gedenkstätte ²⁾	20	--	--	20	30	303	343
Schillers Gartenhaus ⁷⁾	633	687	241	1 561	1 205	7 096	6 130
Ernst-Haeckel-Haus	109	115	90	314	301	1 547	1 909
Museum 1806 ⁵⁾	501	83	8	592	530	3 337	3 467
Schott-Glas-Museum ⁷⁾	311	474	167	952	677	3 653	3 284
Schott-Villa ⁷⁾	169	1 014	147	1 330	815	3 545	3 764
Kassablanca ⁶⁾	51 260	52 905
Imaginata	3 262	2 366	2 266	7 894	7 853	26 659	28 211

¹⁾ ohne Proben und Konzerte der Jenaer Philharmonie ²⁾ ab 1.11.2013 Winterpause

³⁾ 6 137 Schüler besuchten 2013 die Alte Göhre kostenlos, 9 271 Schüler waren es 2012

⁴⁾ 2 160 Schüler besuchten 2013 das Romantikerhaus kostenlos, 2 663 Schüler waren es 2012

⁵⁾ vom 1.12.2013 bis 17.1.2014 Winterpause

⁶⁾ einschließlich Fremdveranstaltungen z.B. Kulturarena, ohne Besucher des Tagescafes

⁷⁾ Besucher bei der "Langen Nacht der Wissenschaft" am 29.11.2013: Schott-Glas-Museum = 355, Schott-Villa = 801, Schillers Gartenhaus = 200

13.2. Archive und Ernst-Abbe-Bücherei

(Quelle: jeweilige Einrichtung oder KMJ Jena)

13.2.1. Übersichtstabelle

	2013				2012	2013	2012
	Oktober	November	Dezember	IV. Quartal	Jahr		
Stadtarchiv							
Benutzer	61	162	51	274	245	1 234	1 041
Mündliche Anfragen	129	184	102	415	648	2 309	2 453
Schriftliche Anfragen	24	40	21	85	97	381	442
Akteneinsicht	95	193	66	354	587	1 895	2 082
Bauaktenarchiv							
Benutzer	59	70	67	196	195	842	815
Akteneinsicht	111	100	106	317	258	1 244	1 096
Ernst-Abbe-Bücherei							
Entleihungen	.	.	.	268 586	262 561	1 048 534	1 020 419
Besucher	.	.	.	86 049	81 875	320 617	310 431

13.2.2. Entlehene Materialien in der Ernst-Abbe-Bücherei

	2013	2012	2013	2012
	IV. Quartal		Jahr	
Entleihungen insgesamt	268 586	262 561	1 048 534	1 020 419
davon:				
Printmedien (einschl. Zeitschriften, Kinderliteratur)	122 703	126 806	499 398	494 607
Tonträger / Musik / Hörbuch	59 728	59 942	230 223	233 754
Film	50 586	45 413	184 740	174 595
sonstige Medien (Spiele, Landkarten u.s.w.)	6 656	7 433	27 869	30 221
Internetnutzung (einschl. CD-ROM)	21 459	18 637	80 944	70 885
Onleihe Thuebibnet ¹⁾	7 454	4 330	25 360	16 357

¹⁾ ab Oktober 2008 Thüringer Bibliotheksnetz: Verbund von 10 Bibliotheken in Thüringen mit digitalem Angebot

13.2.3. Bestand an Materialien in der Ernst-Abbe-Bücherei

	2013	2012
Bestand insgesamt	154 724	154 316
davon: Sachliteratur Erwachsene	44 499	45 087
Belletristik Erwachsene	23 659	23 910
Zeitschriften Erwachsene	5 479	5 337
Sachliteratur Kinder / Jugendliche	9 557	9 631
Belletristik Kinder / Jugendliche	13 898	13 752
Zeitschriften Kinder	445	368
fremdsprachige Literatur	2 154	2 110
Comics	2 322	2 158
Schallplatten, MCs	1 877	1 909
CDs	21 129	20 509
Videos	--	18
CD-ROM	1 153	1 300
DVDs	10 561	9 373
Blue-Ray	515	--
Medienkombination (Sprach.)	313	325
Bilder	724	737
Noten	10 433	10 515
Spiele	1 188	1 239
digitale Medien ¹⁾	3 800	5 051
Konsolenspiele	332	273
andere Medien	686	714
Zugang an Materialien	18 210	17 140
Abgang an Materialien	16 551	14 636

¹⁾ Der Bestand an digitalen Medien wird für alle Teilnehmer-Bibliotheken des Verbundes Thuebibnet jährlich berechnet. Diese Größe ändert sich jährlich und ist abhängig von der Anzahl der teilnehmenden Bibliotheken. Die Differenz des Gesamtbestandes der EAB im Vergleich zum Jahr 2012 ergibt sich aus dieser Reduzierung der digitalen Medien von 5 051 auf 3 800 Medieneinheiten.

13.2.4. Benutzer der Ernst-Abbe-Bücherei nach dem Alter

	2013	2012
Benutzer insgesamt	21 786	21 467
davon: Kinder bis unter 13 Jahre	3 262	2 927
Jugendliche 13 bis unter 18 Jahre	2 576	2 548
Erwachsene 18 bis unter 25 Jahre	3 482	3 890
Erwachsene 25 bis unter 45 Jahre	7 965	7 814
Erwachsene 45 bis unter 60 Jahre	2 449	2 342
Erwachsene 60 und älter	2 052	1 946

14. Sport und Freizeit

(Quelle: Jenaer Bäder- und Freizeit GmbH)

14.1. Besucher im Freizeitbad GalaxSea

	2013				2012	2013	2012
	Oktober	November	Dezember	IV. Quartal		Jahr	
	Personen						
Besucher insgesamt	5 753	6 384	19 710	31 847	--	68 227	43 385
davon: zahlende Besucher	5 559	6 166	18 819	30 544	--	65 726	41 622
davon: Badbereich	--	--	13 764	13 764	--	13 764	--
Sauna	5 559	6 166	5 055	16 780	--	51 962	41 622
nicht zahlende Besucher	194	218	891	1 303	--	2 501	1 763
davon: Badbereich	--	--	29	29	--	29	--
Sauna	194	218	862	1 274	--	2 472	1 763
Durchschnitt pro Tag					--		
- im Freizeitbad insgesamt ¹⁾	186	213	680	354	--	215	167
- in der Sauna	186	213	204	201	--	172	167

¹⁾ im Dezember 2013 Durchschnittsbesucherzahl bei 29 Öffnungstagen berechnet obwohl Badbereich nur 15 Tage geöffnet war, die Sauna war an 29 Tagen geöffnet

Von September 2011 bis 13.12.2013 war der Schwimmbadbereich des GalaxSea geschlossen.

Der Saunabereich war von Mitte September 2012 bis Mitte Februar 2013 ebenfalls geschlossen.

14.2. Besucher bei Sportveranstaltungen

(Quelle: Baskets Jena GmbH, FC Carl Zeiss Jena e. V.)

	2013				2012	2012/13
	Oktober	November	Dezember	IV. Quartal		Saison
	Besucher bei Heimspielen					
Science City Jena ¹⁾						
Anzahl Spiele	3	3	1	7	8	15
Anzahl Besucher	3 166	3 718	1 200	8 084	7 612	14 619
FC Carl Zeiss Jena ²⁾						
Anzahl Spiele	1	2	1	4	5	15
Anzahl Besucher	5 144	5 989	4 410	15 543	14 401	51 667

¹⁾ Saison 2012/13 und 2013/14 in der 2. Bundesliga Pro A

²⁾ Saison 2012/13 und 2013/14 in der 4. Liga

15. Kommunale Finanzen

15.1. Städtische Steuereinnahmen

(Quelle: Fachdienst Haushalt und Controlling)

Rundungsdifferenzen wurden nicht ausgeglichen

	2013	2012	2013	2012
	IV. Quartal		Jahr	
	1 000 €			
Steuereinnahmen insgesamt (brutto)	15 475	15 497	66 870	66 337
davon:				
Grundsteuer A und B	2 561	2 347	10 973	10 074
Gewerbesteuer	12 795	13 055	55 331	55 575
Andere Steuern	120	95	524	688
Gemeindeanteil an der Einkommenssteuer	13 494	6 388	27 361	25 562
Gemeindeanteil an der Umsatzsteuer	2 299	1 093	4 683	4 528
Gewerbesteuerumlage (Ausgabe)	- 2 039	1 757	- 4 928	4 268
Steuereinnahmen (netto)	33 307	21 221	103 842	92 159
Schuldenstand (Quartalsende)	34 735	40 853	34 735	40 853

15.2. Ausgewählte kassenmäßige Ausgaben und Einnahmen

(Quelle: Thüringer Landesamt für Statistik)

15.2.1. Ausgaben und Einnahmen insgesamt

	2008	2009	2010	2011	2012	2013
	1 000 €					
Ausgaben						
Personalausgaben	36 629	39 531	41 370	41 226	43 502	46 410
laufender Sachaufwand	38 339	39 601	42 493	46 180	51 901	53 978
Zinsausgaben	3 484	3 085	1 157	1 937	1 706	1 682
laufende Zuweisungen und Zuschüsse, Schuldendiensthilfen	107 963	114 586	121 864	128 213	126 577	134 337
Bruttoausgaben der laufenden Rechnung	186 415	196 802	206 885	217 555	223 686	236 407
Sachinvestitionen	10 199	11 376	12 352	1 814	7 780	6 781
darunter: Baumaßnahmen	8 214	8 745	9 995	569	19	17
Zuweisungen und Zuschüsse für Investitionen	2 394	4 901	3 879	7 250	--	1 000
Bruttoausgaben der Kapitalrechnung	12 643	16 310	16 241	16 024	7 995	7 999
Bruttoausgaben insgesamt ¹⁾	199 058	213 113	223 126	233 580	231 682	244 406
abzüglich Zahlungen von Gemeinden / GV	1 150	1 072	1 325	1 192	1 081	1 231
Gesamtausgaben ¹⁾	197 908	212 041	221 801	232 388	230 601	243 175
Saldo (Finanzierungsüberschuss)	26 788	11 642	3 203	11 667	11 466	8 929
Einnahmen						
Steuern und steuerähnliche Einnahmen	75 306	71 316	69 967	84 045	93 192	93 987
Einnahmen aus Verwaltung und Betrieb	22 207	24 091	25 499	27 467	26 575	35 702
laufende Zuweisungen und Zuschüsse	116 242	118 853	121 409	126 853	119 690	118 152
darunter: Schlüsselzuweisungen	44 389	45 723	45 462	42 886	33 121	56 689
Bruttoeinnahmen der laufenden Rechnung	216 460	216 023	217 888	239 792	240 356	248 599
Veräußerung von Vermögen	1 341	488	440	404	38	9
Zuweisungen und Zuschüsse für Investitionen	7 380	7 578	8 001	4 971	2 646	4 536
Bruttoeinnahmen der Kapitalrechnung	9 386	8 731	8 441	5 455	2 791	4 736
Bruttoeinnahmen insgesamt ¹⁾	225 846	224 754	226 329	245 247	243 147	253 335
abzüglich Zahlungen von Gemeinden / GV	1 150	1 072	1 325	1 192	1 081	1 231
Gesamteinnahmen ¹⁾	224 696	223 683	225 004	244 055	242 066	252 104
Saldo (Finanzierungsdefizit)	--	--	--	--	--	--

¹⁾ ohne besondere Finanzierungsvorgänge

15.2.2. Ausgaben und Einnahmen je Einwohner

	2008	2009	2010	2011	2012	2013
	€					
Ausgaben						
Personalausgaben	357	382	397	393	413	435
laufender Sachaufwand	374	383	408	441	493	506
Zinsausgaben	34	30	11	18	16	16
laufende Zuweisungen und Zuschüsse, Schuldendiensthilfen	1 053	1 108	1 169	1 223	1 202	1 260
Bruttoausgaben der laufenden Rechnung	1 818	1 904	1 985	2 076	2 125	2 217
Sachinvestitionen	99	110	119	17	74	64
darunter: Baumaßnahmen	80	85	96	5	0	0
Zuweisungen und Zuschüsse für Investitionen	23	47	37	69	--	9
Bruttoausgaben der Kapitalrechnung	123	158	156	153	76	75
Bruttoausgaben insgesamt ¹⁾	1 942	2 061	2 141	2 229	2 201	2 292
abzüglich Zahlungen von Gemeinden / GV	11	10	13	11	10	12
Gesamtausgaben ¹⁾	1 930	2 051	2 128	2 217	2 190	2 281
Saldo (Finanzierungsüberschuss)	261	113	31	111	109	84
Einnahmen						
Steuern und steuerähnliche Einnahmen	734	690	671	802	885	881
Einnahmen aus Verwaltung und Betrieb	217	233	245	262	252	335
laufende Zuweisungen und Zuschüsse	1 134	1 150	1 165	1 210	1 137	1 108
darunter: Schlüsselzuweisungen	433	442	436	409	315	532
Bruttoeinnahmen der laufenden Rechnung	2 111	2 090	2 090	2 288	2 283	2 332
Veräußerung von Vermögen	13	5	4	4	0	0
Zuweisungen und Zuschüsse für Investitionen	72	73	77	47	25	43
Bruttoeinnahmen der Kapitalrechnung	92	84	81	52	27	44
Bruttoeinnahmen insgesamt ¹⁾	2 203	2 174	2 171	2 340	2 310	2 376
abzüglich Zahlungen von Gemeinden / GV	11	10	13	11	10	12
Gesamteinnahmen ¹⁾	2 192	2 164	2 159	2 329	2 299	2 364
Saldo (Finanzierungsdefizit)	--	--	--	--	--	--

¹⁾ ohne besondere Finanzierungsvorgänge

Schuldenstand 1995-2013

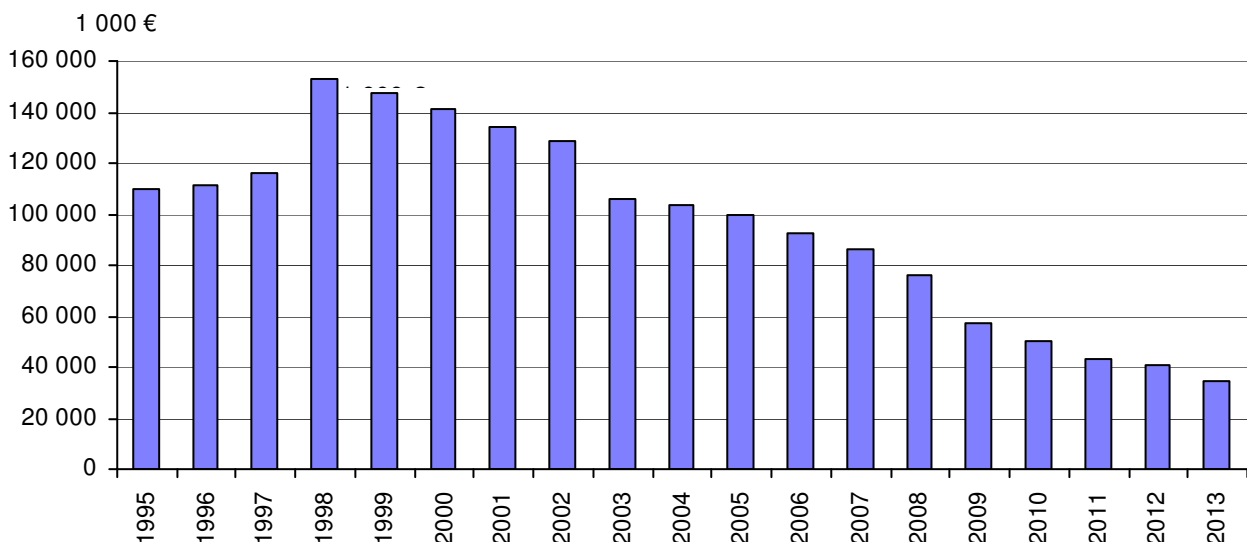

Übersichtsskizze der Statistischen Bezirke, Abkürzungen, Kontakt

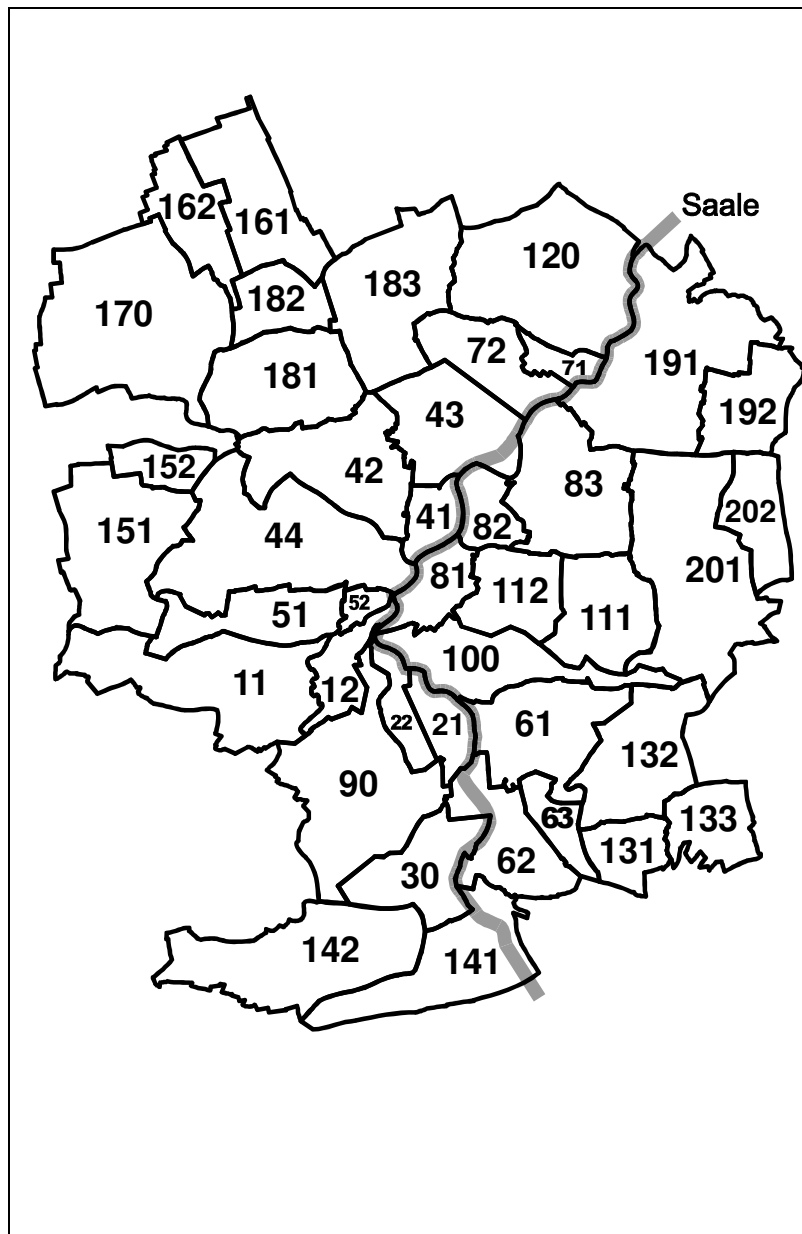

Nr.	Statistischer Bezirk
11	Ammerbach Ort
12	Beutenberg / Winzerlaer Straße
21	Burgau Ort
22	Ringwiese Flur Burgau
30	Göschwitz
41	Jena-Zentrum
42	Jena-West
43	Jena-Nord
44	Jena-Süd
51	Lichtenhain Ort
52	Mühlenstraße
61	Lobeda-Altstadt
62	Lobeda-West
63	Lobeda-Ost
71	Löbstedt Ort
72	Nord II
81	Wenigenjena / Kernberge
82	Wenigenjena Ort
83	Wenigenjena / Schlegelsberg
90	Winzerla
100	Wöllnitz
111	Ziegenhain Ort
112	Ziegenhainer Tal
120	Zwätzen
131	Drackendorf / Lobeda-Ost
132	Drackendorf
133	Ilmnitz
141	Maua
142	Leutra
151	Münchenroda
152	Remderoda
161	Krippendorf
162	Vierzehnheiligen
170	Isserstedt
181	Cospeda
182	Lützeroda
183	Closewitz
191	Kunitz
192	Laasan
201	Jenaprießnitz
202	Wogau

Die genaue Zuordnung aller Anschriften (Straße + Hausnummer) zu den Statistischen Bezirken finden Sie im amtlichen Straßenverzeichnis (im Internet unter www.jena.de/statistik).

Abkürzungen

- p vorläufige Werte
- nichts vorhanden
- 0 Zahlenwert kleiner als die Hälfte der verwendeten Einheit
- ... Angaben fallen später an
- r berichtigte Angaben
- S geschätzte Zahlen
- X blockiertes Feld, Angaben nicht sinnvoll
- / Zahlenwert nicht ausreichend gesichert
- . Zahlenwert unbekannt oder aus Datenschutzgründen geheimzuhalten

Ihre Ansprechpartner beim Team Statistik Jena

Name, Vorname	Bereiche	Telefon, E-Mail
Krenkel, Lutz	Teamleiter Statistik, Programmierung, Internet	49-3010 lutz.krenkel@jena.de
Köber, Petra	Arbeitsmarkt, Bau, Bevölkerung, Bildung, Finanzen, Gesundheit, Kultur, Preise, Soziales, Tourismus, Verkehr, Ver- und Entsorgung, Wirtschaft, Straßenverzeichnis, Kleinräumige Gliederung, Redaktion Quartalsbericht	49-3464 petra.koerber@jena.de
Reinhardt, Ralf	Bürgerhaushalt	49-3017 ralf.reinhardt@jena.de

Einer für alles

Der Eigenbetrieb "Kommunale Immobilien Jena" hat am 1.1.2003 seinen Geschäftsbetrieb aufgenommen. Seitdem ist er der zentrale Dienstleister für alle privaten, gewerblichen und verwaltungsinternen Nutzer der mehr als 400 städtischen Gebäude. Zu seinen Aufgaben gehören

- * die Gebäudeverwaltung,
- * die Gebäudevermietung,
- * die Gebäudebetreuung und
- * die Planung und Projektsteuerung von Bauvorhaben.

Damit werden alle Gebäude der Stadt Jena in ihrem gesamten Lebenszyklus von KIJ betreut.

KIJ betreibt allein für die Stadt Jena Gebäude mit mehr als 400.000 qm Bruttogrundfläche und Grundstücke mit einer Fläche von ca. 2.800.000 qm (280 ha).

Jammern hilft nicht – Wir tun was!

Ein wichtiges Ziel von KIJ ist die Behebung des Sanierungsstaus (mehr als 150 Millionen Euro im Jahr 2003) und damit die dauerhafte Erhaltung der städtischen Gebäude. Wir werden verstärkt Sanierungs- und Modernisierungsmaßnahmen an Jenaer Schulen, Kindertagesstätten, Sportanlagen, Kulturbauten und Verwaltungsgebäuden vornehmen. In den nächsten Jahren wollen wir jährlich ca. 16 Millionen Euro für Baumaßnahmen in städtischen Gebäuden ausgeben. Im Jahr 2003 sind fast 75% der Bauaufträge an Firmen aus der Region vergeben worden. Damit stärkt KIJ die einheimische Wirtschaft in Zeiten der schwachen Baukonjunktur.

Um die zusätzlichen Sanierungsmaßnahmen ohne eine Mehrbelastung des Jenaer Stadthaushalts realisieren zu können, bekommt der KIJ für einen Zeitraum bis zum Jahr 2011 jährlich 4,4 Mio. Euro aus einem Anteilsverkauf der ehemaligen SWVG an die Stadtwerke Jena-Pößneck.



5 von 400 Gebäuden, die KIJ betreut

Besuchen Sie uns auch im Internet:

www.jena.de/statistik

(im städtischen Intranet siehe Startseite)

- Jena in Zahlen - die aktuelle Übersicht
- Stadtbezirksstatistik in Zeitreihen seit 1995
- Quartalsberichte ab I/2000
- Straßenverzeichnis, Postleitzahlen

Impressum

Herausgeber: Stadtverwaltung Jena, Team Statistik
Löbdergraben 12, 07743 Jena, Tel. 03641/49-3010, Fax 03641/49-3044
E-Mail: statistik@jena.de, Internet: www.jena.de/statistik

Nachdruck und Vervielfältigung nur mit Quellenangabe gestattet,
Belegexemplar erbeten

Redaktionsschluss: 5. Mai 2014

