

Jenaer Statistik



Quartalsbericht IV/2012

Informationsdienst
des Teams Statistik
Stadtverwaltung Jena
22. Jahrgang, Heft 85

Inhaltsverzeichnis

Statistische Privathaushalte und Wohn-Haushalte	3
1. Wahlen	5
2. Fläche Jenas nach Nutzungsarten und Stadtbezirken 2012 (STADTBZIRKSDATEN)	6
3. Wohnbevölkerung	8
3.1. Bevölkerungsbestand (Hauptwohnung)	8
3.2. Bevölkerungsbestand nach Altersgruppen	8
3.3. Ausländer und Migranten (STADTBZIRKSDATEN)	14
3.4. Bevölkerung nach Stadtbezirken (STADTBZIRKSDATEN)	20
3.5. Statistische Privathaushalte und Alleinerziehende (STADTBZIRKSDATEN)	27
3.6. Natürliche Bevölkerungsbewegung	33
3.7. Räumliche Bevölkerungsbewegung	35
3.8. Eingebürgerte Personen	41
3.9. Namensstatistik 2012	42
4. Arbeitsmarkt und Erwerbstätigkeit	44
4.1. Arbeitsmarkt (STADTBZIRKSDATEN)	44
4.2. Sozialversicherungspflichtig Beschäftigte (STADTBZIRKSDATEN)	51
5. Wirtschaft	57
5.1. Gewerbebetriebe nach Abschnitten	57
5.2. Gewerbean- und -abmeldungen	58
5.3. Verarbeitendes Gewerbe	59
5.4. Bauwirtschaft (STADTBZIRKSDATEN)	60
5.5. Insolvenzverfahren	64
6. Preise	65
7. Wohnen und Bauen	69
7.1. Wohngeld	69
7.2. Wohnberechtigungsbescheinigungen	71
7.3. Vermittelte Wohnungen mit Belegungsbindung	71
7.4. Gebäude- und Wohnungsbestand (STADTBZIRKSDATEN)	72
8. Tourismus	76
9. Verkehr	77
9.1. Stadtlinienverkehr	77
9.2. Straßenverkehrsunfälle	77
9.3. Erteilung von Fahrerlaubnissen	78
9.4. Bestände an Kraftfahrzeugen (STADTBZIRKSDATEN)	79
9.5. Länge der Straßen nach Kategorien	81
10. Umwelt und Versorgung	81
10.1. Immissionen und Temperaturen	81
10.2. Ver- und Entsorgung	82
10.3. Fernseh- und Hörfunkteilnehmer in Jena	83
11. Ordnung und Sicherheit	84
11.1. Rettungsdienst und Feuerwehr	84
11.2. Angemeldete Hunde (STADTBZIRKSDATEN)	85
11.3. Straftaten im Bereich der Landespolizeiinspektion Jena / Inspektionsdienst	86
12. Bildung	87
12.1. Berufsschulstatistik	87
12.2. Volkshochschule	88
12.3. Musik- und Kunstschule	89
13. Gesundheit	90
13.1. Ärztestatistik	90
13.2. Belegung nach Kliniken gemäß Krankenhausentgeltgesetz	91
14. Soziales	93
14.1. Bedarfsgemeinschaften mit Kosten der Unterkunft - Leistungen (KdU) (STADTBZIRKSDATEN)	93
14.2. Empfänger von Sozialgeld (STADTBZIRKSDATEN)	93
14.3. Alleinerziehende und Kinder in Bedarfsgemeinschaften	94
14.4. Kinderbetreuung (STADTBZIRKSDATEN)	95
15. Kultur	97
15.1. Besucher ausgewählter Einrichtungen Jenas	97
15.2. Archive und Ernst-Abbe-Bücherei	97
16. Sport und Freizeit	99
17. Kommunale Finanzen	99
Übersichtsskizze der statistischen Bezirke (Stadtbezirke), Abkürzungen, Kontakt	102

Statistische Privathaushalte und Wohn-Haushalte

In den amtlichen Melderegistern liegen keine direkten Informationen darüber vor, welche Personen einen gemeinsamen Haushalt bilden. Dennoch sind Angaben über Anzahl und Struktur von Haushalten in einer Kommune unverzichtbare Planungsgrößen.

Je nach Betrachtungsweise kann der Begriff Haushalt aber unterschiedliche Bedeutungen haben.

Die amtliche Statistik bezeichnet zusammenwohnende und eine wirtschaftliche Einheit bildende Personengemeinschaften sowie Personen, die allein wohnen und wirtschaften (z.B. Einzeluntermieter) als Privathaushalte. Zum Privathaushalt können verwandte und familienfremde Personen gehören (z.B. Hauspersonal). Studenten- oder Seniorenwohnheime etc. gelten nicht als Privathaushalte und werden bei der Ermittlung nicht betrachtet.

Das bedeutet, dass in einer Wohnung mehrere Haushalte leben können und demnach die Anzahl der Haushalte nicht zwingend mit der Anzahl der Wohnungen übereinstimmen muss. Diese Situation trifft man zum Beispiel in Wohngemeinschaften an. Nutzen zwei selbstständig wirtschaftende Studenten eine Dreiraumwohnung, in der jeder ein einzelnes Zimmer bewohnt, Küche und Bad jedoch gemeinsam genutzt werden, so handelt es sich hier statistisch um zwei Privathaushalte. Man spricht hier genauer von zwei Einpersonenhaushalten.

Betrachten man dieses Beispiel aber aus der Sicht des Wohnungsmarktes, dann bilden diese beiden Studenten zusammen einen Wohn-Haushalt, fragen also eine gemeinsame Wohnung auf dem Wohnungsmarkt nach. Für Fragen der Stadtentwicklung ist entsprechend also eher die Anzahl der Wohn-Haushalte interessant.

Wie können wir aber diese Daten erheben, wenn in den Melderegistern dazu keine direkten Informationen vorliegen? Zur Ermittlung der Privathaushalte hat sich das Programm HHGEN der Kosis-Arbeitsgruppe HHSTAT bewährt. Der KOSIS-Verbund ist eine kommunale Selbsthilfeorganisation, die mit Unterstützung des Deutschen Städtetags Kooperationsprojekte organisiert. Ausgangsbasis zur Ableitung der Haushalte ist ein anonymisierter Melderegisterbestandsabzug. Dabei wird die wohnberechtigte Bevölkerung, also Personen mit Haupt- oder Nebenwohnsitzen, betrachtet. In diesem Ausgangsdatensatz werden Kernhaushalte anhand von Verzeigerungen (Ehegatten, Eltern-Kinder) im Melderegister gebildet. Über zusätzliche Merkmalsableitungen wie Namen, Altersangaben, Zuzugsinformationen etc. werden weitere Privathaushalte generiert bzw. Personen zu schon bestehenden Privathaushalten zugeordnet. So fasst man beispielsweise nichteheliche Paare anhand von gleicher früherer Wohnung und/oder gleichem Einzugsdatum an die Basisadresse zu einem Privathaushalt zusammen. Innerhalb der letzten Jahre flossen die Erfahrungen zahlreicher Städtestatistiker bei der Weiterentwicklung von HHGEN ein. Damit konnten immer genauere Ergebnisse bei der Haushaltgenerierung erzielt werden. Deswegen können in diesem Jahr mit einer neuen Programm-Version die Haushaltszahlen besser berechnet werden. Sie weichen damit allerdings von den bisher veröffentlichten Zahlen deutlich ab.

Fazit:

Die Jenaer Statistik wird zukünftig zwischen statistischen Privathaushalten und Wohn-Haushalten unterscheiden. Um der Definition des statistischen Privathaushaltes Rechnung zu tragen, werden Haushalte nicht mehr nur auf Grund eines gleichen Einzugsdatums an einer gemeinsamen Adresse, gebildet. Das unterbindet vor allem die Zusammenführung von Wohngemeinschaften zu Haushalten. Um die Ergebnisse zurückliegender Jahre vergleichbar zu machen, wird eine neue Zeitreihe von 2006 bis 2012 mit der aktuellen Programmversion von HHGEN rückwirkend generiert. Die Jenaer Statistik wird dabei zukünftig zwischen statistischen Privathaushalten und Wohn-Haushalten unterscheiden. Die Ergebnisse für das Jahr 2012 können Sie im Anschluss an dieses Vorwort und im Zahlenteil dieses Berichtes unter Punkt „3.5 Statistische Haushalte und Alleinerziehende“ nachlesen.

Ergänzend zu diesen Daten über statistische Privathaushalte wird es zukünftig noch eine Kennziffer „Wohn-Haushalte“ geben, in der wir Haushalte bezüglich Kriterien der Wohnungsnachfrage ermitteln.

Statistische Privathaushalte zum 31.12.2012:

Statistische Privathaushalte	Anzahl
Privathaushalte gesamt	59 612
Einpersonenhaushalte	30 886
Einpersonenhaushalte, Alter unter 30 Jahre	12 599
Einpersonenhaushalte, Alter 30 bis unter 60 Jahre	10 899
Einpersonenhaushalte, Alter ab 60 Jahre	7 388
Einpersonenhaushalte, männlich	15 120
Einpersonenhaushalte, weiblich	15 766
Haushalte mit 2 Personen	17 730
Haushalte mit 3 Personen	6 539
Haushalte mit 4 Personen	3 433
Haushalte mit 5 oder mehr Personen	1 024
Haushalte von Alleinerziehenden	2 571
Haushalte von Alleinerziehenden (männlich)	203
Haushalte von Alleinerziehenden (weiblich)	2 368
Haushalte mit Kindern (einschl. Alleinerziehende)	9 318
Mehrpersonenhaushalte ohne Kinder	19 408

Für die Alleinerziehenden Personen wurden für den Stichtag 31.12.2012 entsprechend folgende Werte ermittelt:

Angaben zu Alleinerziehenden in statistischen Privathaushalten	Anzahl
Von Alleinerziehenden betreute Kinder, 3 bis unter 6 Jahre	601
Von Alleinerziehenden betreute Kinder, 6 bis unter 10 Jahre	877
Von Alleinerziehenden betreute Kinder, 10 bis unter 16 Jahre	1 246
Von Alleinerziehenden betreute Kinder, 16 bis unter 18 Jahre	366
Von Alleinerziehenden betreute Kinder, gesamt	3 518
Von Alleinerziehenden betreute Kinder, unter 3 Jahre	428
Alleinerziehende Männer mit 1 Kind	152
Alleinerziehende Männer mit 2 Kindern	44
Alleinerziehende Männer mit 3 oder mehr Kindern	7
Alleinerziehende Frauen mit 1 Kind	1 633
Alleinerziehende Frauen mit 2 Kindern	615
Alleinerziehende Frauen mit 3 oder mehr Kindern	120

1. Wahlen

1.1. Ergebnisse der Ortsteilbürgermeisterwahl am 25.11.2012

Ortsteilbürgermeister Göschwitz		
	Anzahl	Prozent
Wahlberechtigte	497	
Wähler	108	21,73
gültige Stimmen	89	82,41
ungültige Stimmen	19	17,59
Sack, Holger	29	32,58
Leipner, Thomas	16	17,98
Seidel, Frank	5	5,62
Rochler, Sandra	4	4,49
Seyfarth, Andreas	4	4,49
Schmidt, Jürgen	3	3,37
Zenner, Ingo	3	3,37
Altmann, Jan	3	3,37
Anders, Hans	2	2,25
Kirsche, Gerd	2	2,25
Kirsche, Gerhard	2	2,25
Köhler, Dieter	2	2,25
Kühnert, Matthias	2	2,25
Staps, Dietmar	2	2,25
Steinhardt, Bernd	2	2,25
Wolf, Lars	2	2,25
Dirsch, Olaf	1	1,12
Jeschke, Jürgen	1	1,12
Massinger, Hartmut	1	1,12
Oelschlägel, Sven	1	1,12
Oltzcher, Sylvia	1	1,12
Stauch, Stefan	1	1,12
Rißland, Hans-Peter	1	1,12

Ortsteilbürgermeister Burgau		
	Anzahl	Prozent
Wahlberechtigte	348	
Wähler	100	28,74
gültige Stimmen	92	92,00
ungültige Stimmen	8	8,00
Brauns, Herbert	80	86,96
Dr. Friedrich, Manfred	10	10,87
Fiebig, Wiebke	1	1,09
Keßler, Nicole	1	1,09
gewählt ist Herbert Brauns		

Nach § 47 Abs.5 ThürKWO oblag es allein dem Wahlausschuss festzustellen, dass eine Stichwahl stattfinden musste. Dies war in Göschwitz der Fall, da keine Person die erforderliche Mehrheit von mehr als der Hälfte der abgegebenen gültigen Stimmen erreichte (§ 24 Abs.8 § 25 Abs.1 ThürKWG).

1.2. Ergebnisse der Ortsteilbürgermeisterwahl am 9.12.2012 (Stichwahl)

Ortsteilbürgermeister Göschwitz		
	Anzahl	Prozent
Wahlberechtigte	497	
Wähler	72	14,49
gültige Stimmen	72	100,0
ungültige Stimmen	0	0,00
Sack, Holger	49	68,06
Leipner, Thomas	23	31,94
gewählt ist Holger Sack		

2. Fläche Jena nach Nutzungsarten und Stadtbezirken 2012

(Quelle: Landesamt für Vermessung und Geoinformation, eigene Ermittlungen, Stand: Januar 2013)

Schl.Nr. Statistischer Bezirk	Stadtbezirk / Statistischer Bezirk	Kataster- fläche insge- samt	davon:													
			Gebäude- und Frei- fläche	Landwirt- schafts- fläche	darunter:			Betriebs- fläche	Erho- lungs- fläche	Ver- kehrs- fläche	darunter: Straße, Weg ²⁾	Wald- fläche	Wasser- fläche	sonstige Fläche	darunter:	
					Acker- land	Grün- land ¹⁾	Garten- land								Friedhof	Unland
Hektar																
--	Jena insgesamt	11 448	1 619	4 597	2 213	1 776	486	9	209	863	753	3 688	117	345	33	312
	<u>davon:</u>															
11	Ammerbach Ort	457	13	103	25	61	14	--	3	15	15	320	1	2	0	2
12	Beutenberg / Winzerl. Str.	146	56	35	12	11	9	--	2	20	17	27	3	2	--	2
21	Burgau Ort	103	37	35	21	10	4	0	1	19	10	0	7	4	0	3
22	Ringwiese Flur Burgau	87	55	13	7	2	4	0	1	14	8	0	2	1	--	1
30	Göschwitz	226	47	59	12	44	2	--	3	32	20	72	5	9	0	8
41	Jena - Zentrum	91	42	2	--	0	2	--	10	29	23	--	6	1	--	1
42	Jena - West	352	100	84	--	20	31	--	15	34	30	93	1	24	2	22
43	Jena - Nord	299	113	63	4	17	33	0	10	42	31	38	5	28	22	6
44	Jena - Süd	580	97	68	--	6	59	0	11	45	37	354	2	2	0	2
51	Lichtenhain Ort	212	28	37	0	24	12	0	6	8	8	128	0	4	1	4
52	Mühlenstraße	33	22	4	--	0	4	0	1	6	4	--	--	0	--	0
61	Lobeda - Altstadt	321	27	105	0	71	28	--	1	17	17	144	3	25	1	24
62	Lobeda - West	240	111	58	27	27	3	0	11	52	39	0	7	0	--	0
63	Lobeda - Ost ³⁾	95	43	9	--	2	3	--	8	34	31	--	--	0	--	0
71	Löbstedt Ort	55	18	27	11	7	5	1	1	6	6	--	2	0	0	0
72	Nord II	210	75	57	8	14	28	0	5	25	23	44	3	0	--	0
81	Wj. - Kernberge	129	51	12	--	6	6	0	32	20	18	1	10	2	--	2
82	Wenigenjena - Ort	107	53	25	--	12	12	0	2	17	17	2	5	2	0	2
83	Wj. - Schlegelsberg	369	75	159	10	69	68	--	12	28	27	74	3	19	2	17

¹⁾ Grünland allgemein und Obstanbaufläche

²⁾ Straße, Gehweg an Straße, Weg, Fußweg, Fuß- und Radweg

³⁾ ohne Anteil auf Drackendorfer Flur

Schl.Nr. Statistischer Bezirk	Stadtbezirk / Statistischer Bezirk	Kataster- fläche insge- samt	davon:													
			Gebäude- und Frei- fläche	Landwirt- schafts- fläche	darunter:			Betriebs- fläche	Erho- lungs- fläche	Ver- kehrs- fläche	darunter: Straße, Weg ²⁾	Wald- fläche	Wasser- fläche	sonstige Fläche	darunter:	
					Acker- land	Grün- land ¹⁾	Garten- land								Friedhof	Unland
											Hektar					
90	Winzerla	498	101	190	88	70	30	0	8	40	33	136	2	22	0	22
100	Wöllnitz	262	17	98	3	74	20	2	19	14	13	52	7	52	0	52
111	Ziegenhain Ort	250	7	124	38	78	5	--	0	7	7	96	0	16	1	15
112	Ziegenhainer Tal	198	26	98	9	64	22	0	1	10	10	58	0	6	--	6
120	Zwätzen	546	118	247	149	88	6	1	11	45	40	95	2	28	0	28
131	Drackendorf/Lobeda-Ost ³⁾	84	44	1	--	--	1	1	15	22	17	1	--	0	--	0
132	Drackendorf	358	23	113	56	42	12	0	7	7	7	197	1	11	0	10
133	Ilmnitz	169	11	83	34	43	5	1	0	5	5	54	0	14	0	14
141	Maua	334	48	157	100	52	4	1	3	28	25	84	9	2	0	2
142	Leutra	467	4	138	40	94	2	--	--	39	39	239	11	36	0	36
151	Münchenroda	412	11	201	138	52	11	--	1	21	21	167	2	9	0	8
152	Remderoda	117	7	72	40	29	1	--	0	6	4	31	0	1	0	1
161	Krippendorf	315	6	280	265	14	1	--	0	10	10	18	1	0	0	0
162	Vierzehnheiligen	198	5	179	165	13	1	--	0	6	6	7	1	0	0	0
170	Isserstedt	685	41	323	295	14	12	--	2	40	38	275	3	2	0	2
181	Cospeda	335	24	211	85	121	4	0	1	19	19	74	0	5	0	4
182	Lützeroda	144	7	124	97	26	1	--	0	7	7	5	0	0	0	0
183	Closewitz	410	5	260	140	118	2	0	--	15	15	130	1	0	0	--
191	Kunitz	594	21	304	153	140	8	--	1	20	20	228	12	8	0	8
192	Laasan	208	2	101	17	83	1	--	0	3	3	101	0	1	--	1
201	Jenaprießnitz	583	13	236	107	116	10	0	1	25	25	301	1	5	0	5
202	Wogau	169	13	100	55	40	3	0	1	10	10	43	1	1	0	1

¹⁾ Grünland allgemein und Obstanbaufläche

²⁾ Straße, Gehweg an Straße, Weg, Fußweg, Fuß- und Radweg

³⁾ Anteil Lobeda - Ost auf Drackendorfer Flur

3. Wohnbevölkerung

3.1. Bevölkerungsbestand (Hauptwohnung)

(Quelle: Thüringer Landesamt für Statistik, amtliche Angaben)

	Am Stichtag (Personen)				
	31.12.2011	31.3.2012	30.6.2012	30.9.2012	31.12.2012
Bevölkerung insgesamt ¹⁾	105 463	105 147	105 275	104 902	106 915 ³⁾
davon: männlich	52 240	52 114	52 175	52 124	52 752
weiblich	53 223	53 033	53 100	52 778	54 163
Bevölkerung insgesamt ²⁾	104 090	103 800	103 891	103 848	104 551

¹⁾ Angaben des TLS

³⁾ Datenbasis Zensus 2011

²⁾ Angaben des Melderegisters

3.2. Bevölkerungsbestand nach Altersgruppen

(Quelle: Städtisches Melderegister)

3.2.1. Wohnbevölkerung insgesamt nach Altersgruppen

Altersgruppen von ... bis unter	Wohnbevölkerung insgesamt am				
	30.6.2012	30.9.2012	31.10.2012	30.11.2012	31.12.2012
0 - 3 Jahre	3 169	3 134	3 141	3 140	3 133
3 - 6 Jahre	2 861	2 856	2 855	2 877	2 893
6 - 10 Jahre	3 227	3 271	3 292	3 266	3 256
10 - 16 Jahre	4 012	4 045	4 048	4 068	4 086
16 - 18 Jahre	1 038	1 083	1 100	1 105	1 096
18 - 25 Jahre	11 241	10 969	11 677	11 635	11 529
25 - 27 Jahre	4 712	4 740	4 799	4 776	4 782
27 - 45 Jahre	26 622	26 633	26 613	26 675	26 675
45 - 60 Jahre	19 516	19 468	19 427	19 424	19 402
60 - 65 Jahre	5 900	5 945	5 957	5 932	5 956
65 J. und älter	21 593	21 704	21 729	21 765	21 743
Insgesamt	103 891	103 848	104 638	104 663	104 551

Unterschiede zwischen Einwohnerzahlen des Thüringer Landesamtes für Statistik (TLS) und des Melderegisters der Stadt Jena

Die vom TLS veröffentlichten amtlichen Einwohnerzahlen liegen in aller Regel höher als die Werte, die aus dem städtischen Melderegister ermittelt werden. Grund dafür sind bundesweite Verfahrensregelungen der Landesämter für Statistik. Diese führen für Jena dazu, dass Zuzüge von Personen sehr schnell, Wegzüge aber erst mit einer gewissen Verzögerung berücksichtigt werden. Auf die Zahlen des städtischen Melderegisters trifft dies nicht zu.

Für die Zuweisung von Finanzmitteln an die Stadt und viele andere Regelungen sind die amtlichen Einwohnerzahlen des TLS ausschlaggebend. Trotzdem ist die Ermittlung und Veröffentlichung von Ergebnissen des städtischen Melderegisters unverzichtbar, da nur so ortsteilbezogene Auswertungen möglich sind; außerdem liegen sie wesentlich zeitnäher vor.

Beispiel: die aktuellste vorliegende amtliche Einwohnerzahl Jenas bezieht sich auf den 30.12.2012 und beträgt 106 915 ³⁾. Zum gleichen Stichtag wie das städtische Melderegister 104 551 Einwohner aus.

Altersgruppen von ... bis unter	Wohnbevölkerung männlich am				
	30.6.2012	30.9.2012	31.10.2012	30.11.2012	31.12.2012
0 - 3 Jahre	1 599	1 586	1 576	1 576	1 564
3 - 6 Jahre	1 450	1 454	1 449	1 453	1 468
6 - 10 Jahre	1 606	1 642	1 663	1 650	1 647
10 - 16 Jahre	2 069	2 074	2 073	2 093	2 093
16 - 18 Jahre	529	553	550	551	543
18 - 25 Jahre	5 174	5 107	5 389	5 357	5 323
25 - 27 Jahre	2 418	2 413	2 439	2 434	2 423
27 - 45 Jahre	14 192	14 228	14 210	14 238	14 226
45 - 60 Jahre	9 638	9 638	9 635	9 634	9 610
60 - 65 Jahre	2 738	2 767	2 765	2 751	2 784
65 J. und älter	9 163	9 211	9 223	9 245	9 225
Insgesamt	50 576	50 673	50 972	50 982	50 906

Altersgruppen von ... bis unter	Wohnbevölkerung weiblich am				
	30.6.2012	30.9.2012	31.10.2012	30.11.2012	31.12.2012
0 - 3 Jahre	1 570	1 548	1 565	1 564	1 569
3 - 6 Jahre	1 411	1 402	1 406	1 424	1 425
6 - 10 Jahre	1 621	1 629	1 629	1 616	1 609
10 - 16 Jahre	1 943	1 971	1 975	1 975	1 993
16 - 18 Jahre	509	530	550	554	553
18 - 25 Jahre	6 067	5 862	6 288	6 278	6 206
25 - 27 Jahre	2 294	2 327	2 360	2 342	2 359
27 - 45 Jahre	12 430	12 405	12 403	12 437	12 449
45 - 60 Jahre	9 878	9 830	9 792	9 790	9 792
60 - 65 Jahre	3 162	3 178	3 192	3 181	3 172
65 J. und älter	12 430	12 493	12 506	12 520	12 518
insgesamt	53 315	53 175	53 666	53 681	53 645

Bevölkerungsbestand am 31.12.2012

Altersaufbau der Bevölkerung (Hauptwohnung) lt. Melderegister der Stadt Jena
Lebensalter nach Jahren

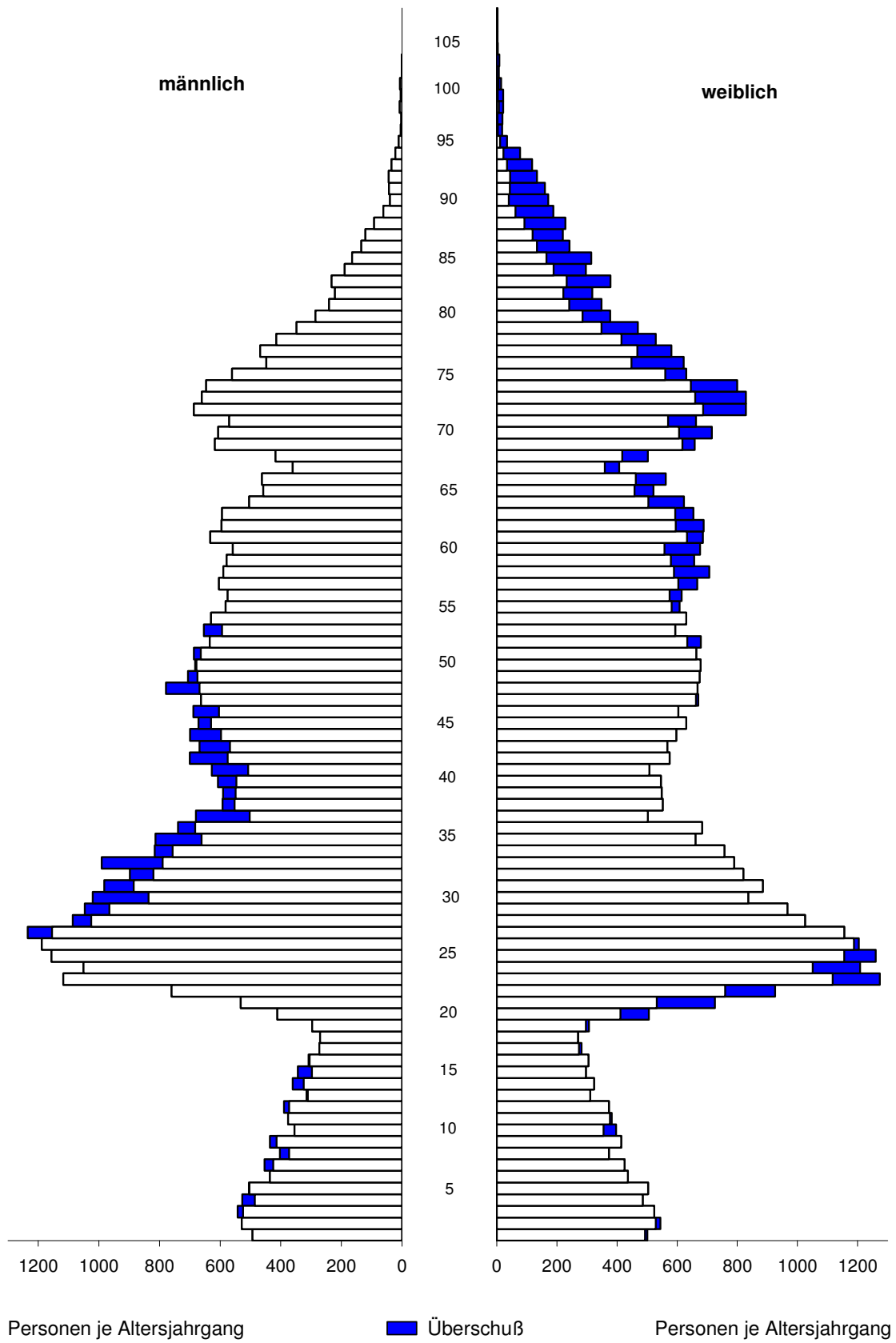

3.2.2. Deutsche nach Altersgruppen

Altersgruppen von ... bis unter	Deutsche insgesamt am				
	30.6.2012	30.9.2012	31.10.2012	30.11.2012	31.12.2012
0 - 3 Jahre	3 068	3 039	3 044	3 041	3 035
3 - 6 Jahre	2 779	2 775	2 771	2 789	2 805
6 - 10 Jahre	3 115	3 160	3 182	3 157	3 146
10 - 16 Jahre	3 895	3 923	3 927	3 950	3 967
16 - 18 Jahre	982	1 020	1 036	1 044	1 041
18 - 25 Jahre	10 351	10 064	10 524	10 495	10 402
25 - 27 Jahre	4 285	4 279	4 315	4 281	4 294
27 - 45 Jahre	24 552	24 515	24 479	24 531	24 530
45 - 60 Jahre	18 934	18 879	18 830	18 822	18 806
60 - 65 Jahre	5 795	5 837	5 851	5 824	5 847
65 J. und älter	21 416	21 525	21 548	21 579	21 559
insgesamt	99 172	99 016	99 507	99 513	99 432

Altersgruppen von ... bis unter	Deutsche männlich am				
	30.6.2012	30.9.2012	31.10.2012	30.11.2012	31.12.2012
0 - 3 Jahre	1 552	1 538	1 530	1 528	1 518
3 - 6 Jahre	1 413	1 418	1 409	1 412	1 428
6 - 10 Jahre	1 553	1 586	1 609	1 597	1 592
10 - 16 Jahre	2 002	2 006	2 006	2 027	2 027
16 - 18 Jahre	506	524	521	523	518
18 - 25 Jahre	4 824	4 717	4 901	4 876	4 844
25 - 27 Jahre	2 224	2 202	2 212	2 200	2 197
27 - 45 Jahre	13 145	13 155	13 130	13 157	13 148
45 - 60 Jahre	9 320	9 312	9 302	9 297	9 278
60 - 65 Jahre	2 686	2 716	2 716	2 700	2 731
65 J. und älter	9 072	9 118	9 129	9 148	9 130
insgesamt	48 297	48 292	48 465	48 465	48 411

Altersgruppen von ... bis unter	Deutsche weiblich am				
	30.6.2012	30.9.2012	31.10.2012	30.11.2012	31.12.2012
0 - 3 Jahre	1 516	1 501	1 514	1 513	1 517
3 - 6 Jahre	1 366	1 357	1 362	1 377	1 377
6 - 10 Jahre	1 562	1 574	1 573	1 560	1 554
10 - 16 Jahre	1 893	1 917	1 921	1 923	1 940
16 - 18 Jahre	476	496	515	521	523
18 - 25 Jahre	5 527	5 347	5 623	5 619	5 558
25 - 27 Jahre	2 061	2 077	2 103	2 081	2 097
27 - 45 Jahre	11 407	11 360	11 349	11 374	11 382
45 - 60 Jahre	9 614	9 567	9 528	9 525	9 528
60 - 65 Jahre	3 109	3 121	3 135	3 124	3 116
65 J. und älter	12 344	12 407	12 419	12 431	12 429
insgesamt	50 875	50 724	51 042	51 048	51 021

3.2.3. Ausländer nach Altersgruppen

Altersgruppen von ... bis unter	Ausländer insgesamt am				
	30.6.2012	30.9.2012	31.10.2012	30.11.2012	31.12.2012
0 - 3 Jahre	101	95	97	99	98
3 - 6 Jahre	82	81	84	88	88
6 - 10 Jahre	112	111	110	109	110
10 - 16 Jahre	117	122	121	118	119
16 - 18 Jahre	56	63	64	61	55
18 - 25 Jahre	890	905	1 153	1 140	1 127
25 - 27 Jahre	427	461	484	495	488
27 - 45 Jahre	2 070	2 118	2 134	2 144	2 145
45 - 60 Jahre	582	589	597	602	596
60 - 65 Jahre	105	108	106	108	109
65 J. und älter	177	179	181	186	184
insgesamt	4 719	4 832	5 131	5 150	5 119

Altersgruppen von ... bis unter	Ausländer männlich am				
	30.6.2012	30.9.2012	31.10.2012	30.11.2012	31.12.2012
0 - 3 Jahre	47	48	46	48	46
3 - 6 Jahre	37	36	40	41	40
6 - 10 Jahre	53	56	54	53	55
10 - 16 Jahre	67	68	67	66	66
16 - 18 Jahre	23	29	29	28	25
18 - 25 Jahre	350	390	488	481	479
25 - 27 Jahre	194	211	227	234	226
27 - 45 Jahre	1 047	1 073	1 080	1 081	1 078
45 - 60 Jahre	318	326	333	337	332
60 - 65 Jahre	52	51	49	51	53
65 J. und älter	91	93	94	97	95
insgesamt	2 279	2 381	2 507	2 517	2 495

Altersgruppen von ... bis unter	Ausländer weiblich am				
	30.6.2012	30.9.2012	31.10.2012	30.11.2012	31.12.2012
0 - 3 Jahre	54	47	51	51	52
3 - 6 Jahre	45	45	44	47	48
6 - 10 Jahre	59	55	56	56	55
10 - 16 Jahre	50	54	54	52	53
16 - 18 Jahre	33	34	35	33	30
18 - 25 Jahre	540	515	665	659	648
25 - 27 Jahre	233	250	257	261	262
27 - 45 Jahre	1 023	1 045	1 054	1 063	1 067
45 - 60 Jahre	264	263	264	265	264
60 - 65 Jahre	53	57	57	57	56
65 J. und älter	86	86	87	89	89
Insgesamt	2 440	2 451	2 624	2 633	2 624

3.2.4. Wohnbevölkerung mit Hauptwohnung nach Altersgruppen 0 bis unter 6 Jahre

Altersgruppen von ... bis unter	Wohnbevölkerung insgesamt am				
	30.6.2012	30.9.2012	31.10.2012	30.11.2012	31.12.2012
0 - 1 Jahre	1 062	1 018	1 009	991	994
1 - 2 Jahre	1 083	1 095	1 077	1 081	1 073
2 - 3 Jahre	1 024	1 021	1 055	1 068	1 066
3 - 4 Jahre	1 035	1 045	1 031	1 012	1 013
4 - 5 Jahre	946	977	985	1 002	1 008
5 - 6 Jahre	880	834	839	863	872
insgesamt	6 030	5 990	5 996	6 017	6 026

Altersgruppen von ... bis unter	Wohnbevölkerung männlich am				
	30.6.2012	30.9.2012	31.10.2012	30.11.2012	31.12.2012
0 - 1 Jahre	523	507	500	493	493
1 - 2 Jahre	545	553	532	538	529
2 - 3 Jahre	531	526	544	545	542
3 - 4 Jahre	530	532	535	527	527
4 - 5 Jahre	479	498	487	495	505
5 - 6 Jahre	441	424	427	431	436
insgesamt	3 049	3 040	3 025	3 029	3 032

Altersgruppen von ... bis unter	Wohnbevölkerung weiblich am				
	30.6.2012	30.9.2012	31.10.2012	30.11.2012	31.12.2012
0 - 1 Jahre	539	511	509	498	501
1 - 2 Jahre	538	542	545	543	544
2 - 3 Jahre	493	495	511	523	524
3 - 4 Jahre	505	513	496	485	486
4 - 5 Jahre	467	479	498	507	503
5 - 6 Jahre	439	410	412	432	436
insgesamt	2 981	2 950	2 971	2 988	2 994

3.2.5. Deutsche mit Hauptwohnung nach Altersgruppen 0 bis unter 6 Jahre

Altersgruppen von ... bis unter	Deutsche insgesamt am				
	30.6.2012	30.9.2012	31.10.2012	30.11.2012	31.12.2012
0 - 1 Jahre	1 039	993	982	966	968
1 - 2 Jahre	1 046	1 061	1 046	1 049	1 040
2 - 3 Jahre	983	985	1 016	1 026	1 027
3 - 4 Jahre	1 009	1 020	1 005	989	988
4 - 5 Jahre	918	946	955	968	979
5 - 6 Jahre	852	809	811	832	838
insgesamt	5 847	5 814	5 815	5 830	5 840

Altersgruppen von ... bis unter	Deutsche männlich am				
	30.6.2012	30.9.2012	31.10.2012	30.11.2012	31.12.2012
0 - 1 Jahre	508	491	484	478	479
1 - 2 Jahre	531	539	520	526	517
2 - 3 Jahre	513	508	526	524	522
3 - 4 Jahre	516	522	522	516	515
4 - 5 Jahre	467	482	474	480	493
5 - 6 Jahre	430	414	413	416	420
insgesamt	2 965	2 956	2 939	2 940	2 946

Altersgruppen von ... bis unter	Deutsche weiblich am				
	30.6.2012	30.9.2012	31.10.2012	30.11.2012	31.12.2012
0 - 1 Jahre	531	502	498	488	489
1 - 2 Jahre	515	522	526	523	523
2 - 3 Jahre	470	477	490	502	505
3 - 4 Jahre	493	498	483	473	473
4 - 5 Jahre	451	464	481	488	486
5 - 6 Jahre	422	395	398	416	418
insgesamt	2 882	2 858	2 876	2 890	2 894

3.2.6. Ausländer mit Hauptwohnung nach Altersgruppen 0 bis unter 6 Jahre

Altersgruppen von ... bis unter	Ausländer insgesamt am				
	30.6.2012	30.9.2012	31.10.2012	30.11.2012	31.12.2012
0 - 1 Jahre	23	25	27	25	26
1 - 2 Jahre	37	34	31	32	33
2 - 3 Jahre	41	36	39	42	39
3 - 4 Jahre	26	25	26	23	25
4 - 5 Jahre	28	31	30	34	29
5 - 6 Jahre	28	25	28	31	34
insgesamt	183	176	181	187	186

Altersgruppen von ... bis unter	Ausländer männlich am				
	30.6.2012	30.9.2012	31.10.2012	30.11.2012	31.12.2012
0 - 1 Jahre	15	16	16	15	14
1 - 2 Jahre	14	14	12	12	12
2 - 3 Jahre	18	18	18	21	20
3 - 4 Jahre	14	10	13	11	12
4 - 5 Jahre	12	16	13	15	12
5 - 6 Jahre	11	10	14	15	16
insgesamt	84	84	86	89	86

Altersgruppen von ... bis unter	Ausländer weiblich am				
	30.6.2012	30.9.2012	31.10.2012	30.11.2012	31.12.2012
0 - 1 Jahre	8	9	11	10	12
1 - 2 Jahre	23	20	19	20	21
2 - 3 Jahre	23	18	21	21	19
3 - 4 Jahre	12	15	13	12	13
4 - 5 Jahre	16	15	17	19	17
5 - 6 Jahre	17	15	14	16	18
insgesamt	99	92	95	98	100

3.2.7. Einwohner mit Nebenwohnsitz nach Altersgruppen 0 bis unter 6 Jahre

Altersgruppen von ... bis unter	Einwohner mit Nebenwohnsitz insgesamt am				
	30.6.2012	30.9.2012	31.10.2012	30.11.2012	31.12.2012
0 - 1 Jahre	5	2	1	1	1
1 - 2 Jahre	5	5	5	5	5
2 - 3 Jahre	4	5	5	5	5
3 - 4 Jahre	4	4	2	2	2
4 - 5 Jahre	5	6	5	6	7
5 - 6 Jahre	4	5	4	4	4
insgesamt	27	27	22	23	24

3.3. Ausländer und Migranten (Quelle: Städtisches Melderegister)

3.3.1. Ausländer

3.3.1.1. Ausländer nach ihrer Herkunft (Erdteile, ausgewählte Länder)

Herkunft	am Stichtag 31.12.2012				Anteil an insgesamt			
	insgesamt	davon:		Kinder unter 16 Jahre	insgesamt	davon:		Kinder unter 16 Jahre
		männlich	weiblich			männlich	weiblich	
	Personen				Prozent			
insgesamt	5 119	2 495	2 624	415	100,0	100,0	100,0	100,0
davon:								
Europa	2 796	1 333	1 463	210	54,6	53,4	55,8	50,6
Asien	1 717	846	871	141	33,5	33,9	33,2	34,0
Amerika	352	155	197	23	6,9	6,2	7,5	5,5
Afrika	216	139	77	35	4,2	5,6	2,9	8,4
Australien + Neuseeland	14	7	7	2	0,3	0,3	0,3	0,5
Staatenlos	9	6	3	1	0,2	0,2	0,1	0,2
ungeklärte Staatsangehörigkeit	15	9	6	3	0,3	0,4	0,2	0,7

Europa

Russische Föderation	516	213	303	43	10,1	8,5	11,5	10,4
Ukraine	375	154	221	28	7,3	6,2	8,4	6,7
Polen	147	61	86	14	2,9	2,4	3,3	3,4
Bulgarien	135	56	79	5	2,6	2,2	3,0	1,2
Frankreich	107	60	47	8	2,1	2,4	1,8	1,9
Türkei	123	79	44	6	2,4	3,2	1,7	1,4
Spanien	97	57	40	3	1,9	2,3	1,5	0,7
Griechenland	119	70	49	15	2,3	2,8	1,9	3,6

Asien

China	487	190	297	20	9,5	7,6	11,3	4,8
Vietnam	189	89	100	18	3,7	3,6	3,8	4,3
Indien	203	135	68	5	4,0	5,4	2,6	1,2
Georgien	93	42	51	9	1,8	1,7	1,9	2,2
Iran	70	33	37	8	1,4	1,3	1,4	1,9

Amerika

USA	125	62	63	9	2,4	2,5	2,4	2,2
Brasilien	57	30	27	2	1,1	1,2	1,0	0,5
Kolumbien	28	8	20	1	0,5	0,3	0,8	0,2
Kuba	25	8	17	1	0,5	0,3	0,6	0,2
Kanada	20	14	6	3	0,4	0,6	0,2	0,7

Afrika

Ägypten	33	23	10	11	0,6	0,9	0,4	2,7
Äthiopien	26	17	9	6	0,5	0,7	0,3	1,4
Libyen	36	16	20	16	0,7	0,6	0,8	3,9
Tunesien	16	11	5	--	0,3	0,4	0,2	--
Marokko	17	16	1	--	0,3	0,6	0,0	--

3.3.1.2. Entwicklung der Zahl der Ausländer in Jena von 1991 bis 2012

(Quelle: eigene Ermittlungen)

31.12.	Ausländer insgesamt	davon:		darunter aus:				Anteil der Ausländer insgesamt an der Wohnbevölkerung (%)
		männlich	weiblich	Europa	Asien	Afrika	Amerika	
	Personen							
1991	935	549	386	514	218	122	67	0,90
1995	1 976	1 264	712	1 216	466	185	96	1,94
1996	2 274	1 455	819	1 421	544	198	97	2,29
1997	3 027	2 026	1 001	1 785	733	330	159	3,09
1998	3 419	2 269	1 150	2 069	859	345	125	3,51
1999	2 644	1 551	1 093	1 665	603	200	160	2,73
2000	2 840	1 657	1 183	1 759	685	206	171	2,93
2001	3 104	1 824	1 280	1 783	927	191	181	3,17
2002	2 972	1 671	1 301	1 784	792	162	201	3,03
2003	2 935	1 557	1 378	1 839	718	144	215	2,92
2004	2 990	1 517	1 473	1 854	771	131	222	2,97
2005	3 250	1 644	1 606	2 026	854	136	218	3,22
2006	3 398	1 733	1 665	2 088	917	148	228	3,37
2007	3 818	1 933	1 885	2 313	1 024	191	268	3,77
2008	3 974	1 985	1 989	2 379	1 107	197	270	3,90
2009	4 293	2 090	2 203	2 480	1 305	203	287	4,17
2010	4 465	2 151	2 314	2 458	1 472	199	315	4,31
2011	4 653	2 241	2 412	2 560	1 547	194	321	4,47
2012	5 119	2 495	2 624	2 796	1 717	216	352	4,90

Ausländerentwicklung von 1991 - 2012

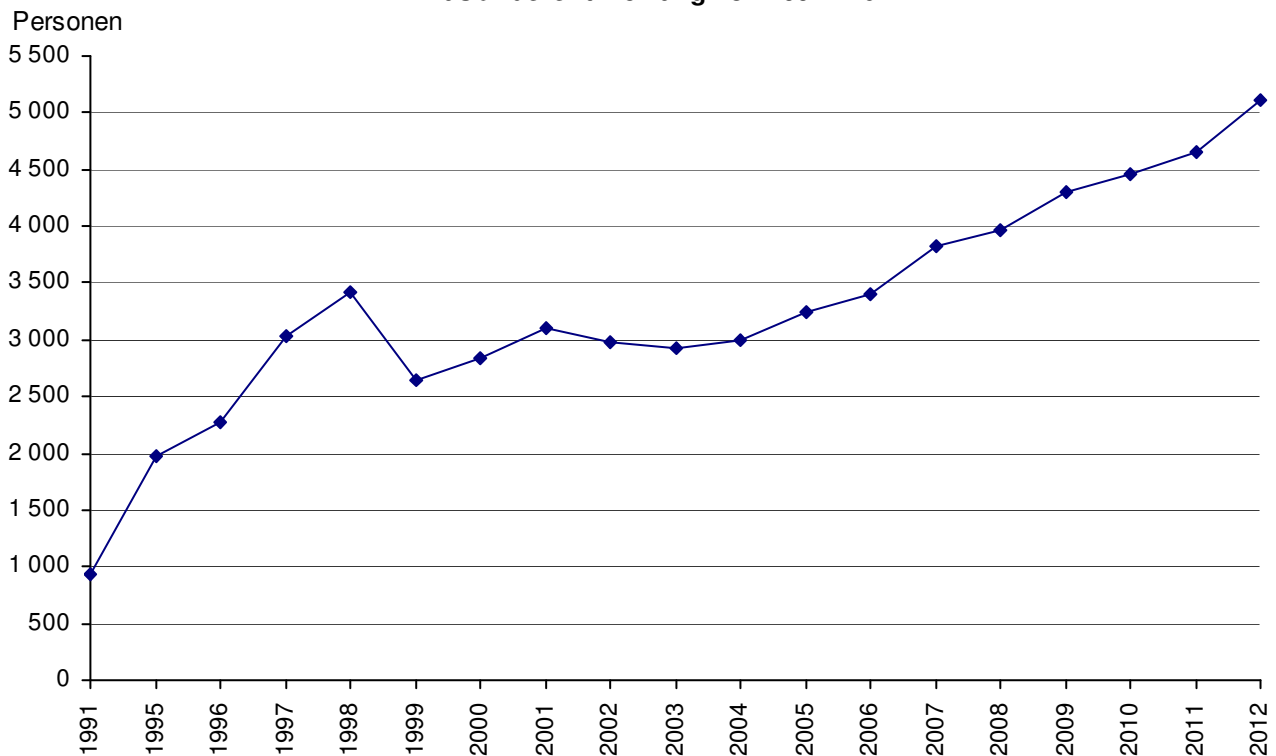

3.3.1.3. Ausländer in Jena nach ihrem Aufenthaltstitel

(Quelle: Ausländerbehörde, eigene Ermittlungen)

	31.12.						
	2006	2007	2008	2009	2010	2011	2012
	Personen						
Ausländer insgesamt	3 398	3 818	3 974	4 293	4 465	4 653	5 119
Ausländer mit befristetem Aufenthalt (ohne EU-Bürger)	1 417	1 559	1 634	1 882	1 873	2 040	2 149
- Studium oder Ausbildung	593	616	673	846	861	998	1 104
- Erwerbstätigkeit	148	192	177	204	222	236	237
- familiäre Gründe	590	618	621	668	627	647	633
- humanitäre, politische Gründe	86	133	163	164	163	159	175
Ausländer mit unbefristetem Aufenthalt	1 741	1 943	2 053	2 146	2 134	2 275	2 419
- EU-Bürger, Schweizer, Familienangehörige	848	1 001	1 075	1 136	1 117	1 226	1 355
- Niederlassungserlaubnisse (allgemein)	553	565	591	598	600	630	653
- humanitäre, politische Gründe	340	377	387	412	417	419	411
Ausländer mit aktuellen Anträgen (in Bearbeitung)	170	267	255	238	435	314	494
Asylbewerber und ausreisepflichtige Ausländer	70	49	32	27	23	24	57

Ausländer nach Aufenthaltstitel

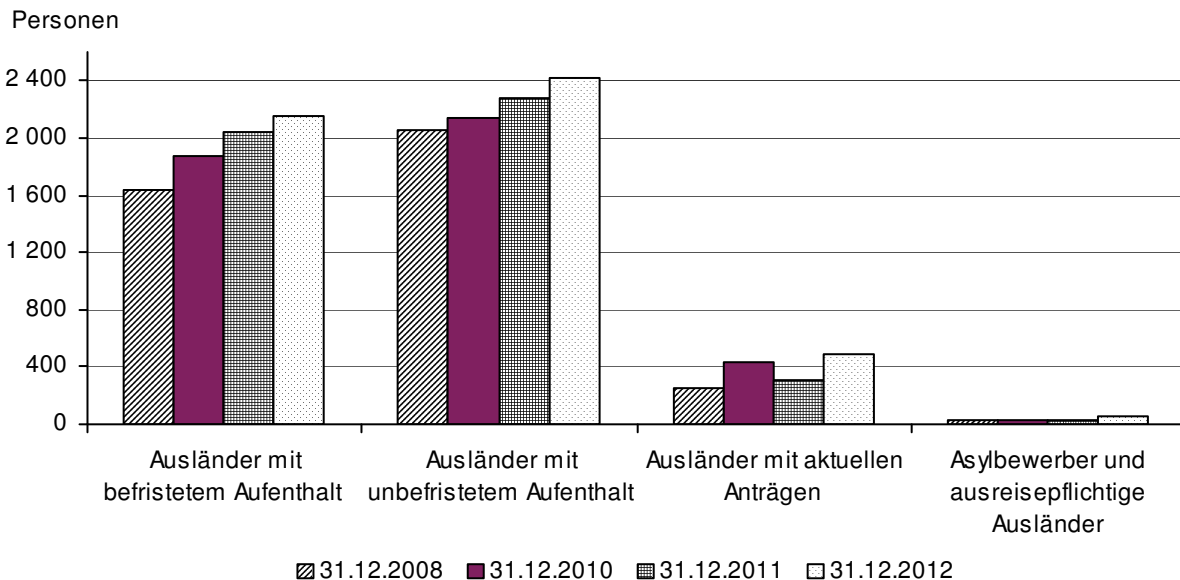

3.3.2. Migranten

(Quelle: Städtisches Melderegister)

3.3.2.1. Entwicklung der Migrantenzahlen

	Personen am 31.12.			
	2009	2010	2011	2012
Migranten insgesamt	8 101	8 423	8 671	9 214
davon: männlich	3 929	4 056	4 156	4 454
weiblich	4 172	4 367	4 515	4 760
davon: Eingebürgerte insgesamt	1 354	1 423	1 516	1 605
davon: männlich	700	727	769	824
weiblich	654	696	747	781
Aussiedler insgesamt	2 421	2 514	2 504	2 490
davon: männlich	1 119	1 165	1 145	1 135
weiblich	1 302	1 349	1 359	1 355
Ausländer insgesamt	4 326	4 486	4 651	5 119
davon: männlich	2 110	2 164	2 242	2 495
weiblich	2 216	2 322	2 409	2 624

3.3.2.2. Einwohner mit Hauptwohnsitz am 31.12.2012 mit und ohne Migrationshintergrund

Altersgruppen von ... bis unter	Einwohner insgesamt	davon:					
		Deutsche (Personen ohne Migrationshintergrund)			Migranten (Personen mit Migrationshintergrund)		
		insge- samt	davon:		insge- samt	davon:	
			männlich	weiblich		männlich	weiblich
0 - 3 Jahre	3 133	2 751	1 369	1 382	382	195	187
3 - 6 Jahre	2 893	2 522	1 283	1 239	371	185	186
6 - 10 Jahre	3 256	2 844	1 426	1 418	412	221	191
10 - 16 Jahre	4 086	3 623	1 848	1 775	463	245	218
16 - 18 Jahre	1 096	966	480	486	130	63	67
18 - 25 Jahre	11 529	9 911	4 615	5 296	1 618	708	910
25 - 27 Jahre	4 782	4 131	2 110	2 021	651	313	338
27 - 45 Jahre	26 675	23 808	12 760	11 048	2 867	1 466	1 401
45 - 60 Jahre	19 402	18 233	9 010	9 223	1 169	600	569
60 - 65 Jahre	5 956	5 683	2 668	3 015	273	116	157
65 J. und älter	21 743	20 865	8 883	11 982	878	342	536
insgesamt	104 551	95 337	46 452	48 885	9 214	4 454	4 760

3.3.2.3. Personen mit familiärem Migrationshintergrund am 31.12.2012

Altergruppen von ... bis unter	Migranten (Personen mit Migrationshintergrund)			davon:								
				Deutsche mit Migrationshintergrund						Ausländer		
	insge- samt	davon:		Einge- bürgerte insge.	davon:		Aus- siedler insge.	davon:		insge- samt	davon:	
		männ- lich	weib- lich		männ- lich	weib- lich		männ- lich	weib- lich		männ- lich	weib- lich
0 - 3 Jahre	382	195	187	178	101	77	106	48	58	98	46	52
3 - 6 Jahre	371	185	186	176	85	91	107	60	47	88	40	48
6 - 10 Jahre	412	221	191	180	96	84	122	70	52	110	55	55
10 - 16 Jahre	463	245	218	210	109	101	134	70	64	119	66	53
16 - 18 Jahre	130	63	67	42	18	24	33	20	13	55	25	30
18 - 25 Jahre	1 618	708	910	191	92	99	300	137	163	1 127	479	648
25 - 27 Jahre	651	313	338	47	27	20	116	60	56	488	226	262
27 - 45 Jahre	2 867	1 466	1 401	243	143	100	479	245	234	2 145	1 078	1 067
45 - 60 Jahre	1 169	600	569	168	87	81	405	181	224	596	332	264
60 - 65 Jahre	273	116	157	45	19	26	119	44	75	109	53	56
65 J. und älter	878	342	536	125	47	78	569	200	369	184	95	89
insgesamt	9 214	4 454	4 760	1 605	824	781	2 490	1 135	1 355	5 119	2 495	2 624

3.3.2.4. Migranten nach dem Alter am 31.12.2012

Schl.Nr. Statisti- scher Bezirk	Stadtbezirk / Statistischer Bezirk	Migranten insgesamt											
		insge- samt	davon: nach Altersgruppen von ... bis unter ... Jahre										
			0 - 3	3 - 6	6 - 10	10 - 16	16 - 18	18 - 25	25 - 27	27 - 45	45 - 60	60 - 65	65u.ält.
			Personen										
--	Jena insgesamt	9 214	382	371	412	463	130	1 618	651	2 867	1 169	273	878
	<u>darunter:</u>												
12	Beutenberg/Winzer.Str.	154	.	5	7	13	.	14	6	47	21	7	30
41	Jena - Zentrum	515	20	15	24	17	5	75	38	214	74	10	23
42	Jena - West	712	44	37	34	40	8	130	49	251	66	18	35
43	Jena - Nord	832	30	31	38	35	7	210	75	255	65	16	70
44	Jena - Süd	718	40	31	29	45	11	129	43	256	73	10	51
51	Lichtenhain Ort	313	6	4	.	3	.	74	58	149	11	--	4
52	Mühlenstraße	75	5	.	5	.	.	12	9	30	6	--	3
61	Lobeda - Altstadt	55	.	5	6	6	--	.	--	16	8	6	6
62	Lobeda - West	1 976	72	79	92	107	42	408	125	496	320	54	181
63	Lobeda - Ost ¹⁾	817	35	41	37	41	14	75	46	203	158	52	115
72	Nord II	226	11	.	13	8	.	50	15	43	22	14	41
81	Wj - Kernberge	185	13	11	6	14	3	34	20	48	14	7	15
82	Wenigenjena - Ort	468	21	20	25	24	5	79	33	176	49	6	30
83	Wj. - Schlegelsberg	199	13	14	14	10	3	15	3	71	14	8	34
90	Winzerla	611	28	16	23	29	9	64	38	191	102	19	92
112	Ziegenhainer Tal	71	4	5	4	3	3	6	3	18	9	4	12
120	Zwätzen	229	5	7	8	11	--	79	22	58	17	5	17
131	Dracken./Lobeda-Ost ²⁾	600	12	19	17	25	7	135	54	184	59	24	64
132-202	Eingemeindete Orte ins.	250	14	16	22	19	6	16	4	59	50	9	35
132	Drackendorf	35	.	--	--	5	--	3	.	6	12	.	5
133	Ilmnitz	36	4	.	3	.	--	.	.	10	7	.	5
181	Cospeda	66	4	4	8	5	.	7	.	14	14	3	4
191	Kunitz	30	3	3	4	.	.	.	--	9	3	.	3
999	nicht sesshaft ³⁾	90	--	--	--	--	--	2	5	71	11	1	--

¹⁾ ohne Anteil auf Drackendorfer Flur

²⁾ Anteil Lobeda - Ost auf Drackendorfer Flur

³⁾ ohne festen Wohnsitz, nicht sesshaft, obdachlos, Aufenthalt unbekannt

3.3.2.5. Migranten nach Statistischen Bezirken am 31.12.2012

Schl.Nr. Statisti- scher Bezirk	Stadtbezirk / Statistischer Bezirk	Migranten			davon:								
		insgesamt			Eingebürgerte			Aussiedler			Ausländer		
		insge- samt	davon:		insge- samt	davon:		insge- samt	davon:		insge- samt	davon:	
			männ- lich	weib- lich		männ- lich	weib- lich		männ- lich	weib- lich		männ- lich	weib- lich
--	Jena insgesamt	9 214	4 454	4 760	1 605	824	781	2 490	1 135	1 355	5 119	2 495	2 624
	<u>darunter:</u>												
12	Beutenberg/Winzerl. Str.	154	73	81	25	13	12	56	22	34	73	38	35
30	Göschwitz	26	11	15	12	5	7	5	.	.	9	3	6
41	Jena - Zentrum	515	252	263	104	54	50	93	40	53	318	158	160
42	Jena - West	712	341	371	199	108	91	147	64	83	366	169	197
43	Jena - Nord	832	371	461	161	80	81	173	80	93	498	211	287
44	Jena - Süd	718	346	372	183	98	85	129	54	75	406	194	212
51	Lichtenhain Ort	313	176	137	19	14	5	12	5	7	282	157	125
52	Mühlenstraße	75	34	41	20	8	12	9	4	5	46	22	24
61	Lobeda - Altstadt	55	30	25	14	7	7	26	17	9	15	6	9
62	Lobeda - West	1 976	929	1 047	203	98	105	671	337	334	1 102	494	608
63	Lobeda - Ost ¹⁾	817	397	420	82	46	36	395	177	218	340	174	166
71	Löbstedt Ort	33	16	17	7	4	3	13	3	10	13	9	4
72	Nord II	226	105	121	52	27	25	74	36	38	100	42	58
81	Wj. - Kernberge	185	87	98	48	21	27	47	24	23	90	42	48
82	Wenigenjena - Ort	468	243	225	85	54	31	65	26	39	318	163	155
83	Wj. - Schlegelsberg	199	83	116	61	26	35	53	20	33	85	37	48
90	Winzerla	611	291	320	98	48	50	168	70	98	345	173	172
112	Ziegenhainer Tal	71	27	44	17	5	12	30	11	19	24	11	13
120	Zwätzen	229	141	88	25	14	11	38	18	20	166	109	57
131	Drackend./Lobeda-Ost ²⁾	600	288	312	75	39	36	183	77	106	342	172	170
132-202	Eingemeindete Orte ins.	250	116	134	90	39	51	88	40	48	72	37	35
132	Drackendorf	35	19	16	11	5	6	17	9	8	7	.	.
133	Ilmnitz	36	15	21	16	6	10	15	6	9	5	.	.
151	Münchenroda	18	10	8	8	4	4	.	.	--	9	5	4
170	Isserstedt	16	6	10	4	.	.	7	.	.	5	.	.
181	Cospeda	66	30	36	25	11	14	16	9	7	25	10	15
191	Kunitz	30	16	14	11	6	5	14	8	6	5	.	.
202	Wogau	18	7	11	3	.	.	10	4	6	5	.	.
999	nicht sesshaft ³⁾	90	66	24	.	--	.	.	.	--	86	64	22

¹⁾ ohne Anteil auf Drackendorfer Flur

²⁾ Anteil Lobeda - Ost auf Drackendorfer Flur

³⁾ ohne festen Wohnsitz, nicht sesshaft, obdachlos, Aufenthalt unbekannt

3.4. Bevölkerung nach Stadtbezirken

(Quelle: Städtisches Melderegister)

3.4.1. Einwohner insgesamt (Hauptwohnsitz) nach Geschlecht, Deutschen / Ausländern

(Stand: 31.12.2012)

Schl.Nr. Statisti- scher Bezirk	Stadtbezirk / Statistischer Bezirk	Einwohner insgesamt			Verändg. insgesamt zum 30.6. 2012	Deutsche			Ausländer		
		insge- samt	davon:			insge- samt	davon:		insge- samt	davon:	
			männ- lich	weib- lich			männ- lich	weib- lich		männ- lich	weib- lich
--	Jena insgesamt	104 551	50 906	53 645	660	99 432	48 411	51 021	5 119	2 495	2 624
	<u>davon:</u>										
11	Ammerbach Ort	468	235	233	- 6	468	235	233	--	--	--
12	Beutenberg / Winz.Str.	2 729	1 339	1 390	- 8	2 656	1 301	1 355	73	38	35
21	Burgau Ort	423	208	215	- 5	419	207	212	4	1	3
22	Ringwiese Flur Burgau	746	384	362	- 1	741	380	361	5	4	1
30	Göschwitz	597	296	301	12	588	293	295	9	3	6
41	Jena - Zentrum	4 480	2 265	2 215	52	4 162	2 107	2 055	318	158	160
42	Jena - West	8 817	4 339	4 478	124	8 451	4 170	4 281	366	169	197
43	Jena - Nord	10 071	4 827	5 244	136	9 573	4 616	4 957	498	211	287
44	Jena - Süd	8 185	3 976	4 209	162	7 779	3 782	3 997	406	194	212
51	Lichtenhain Ort	1 090	628	462	48	808	471	337	282	157	125
52	Mühlenstraße	1 062	541	521	4	1 016	519	497	46	22	24
61	Lobeda - Altstadt	1 566	786	780	4	1 551	780	771	15	6	9
62	Lobeda - West	9 291	4 370	4 921	49	8 189	3 876	4 313	1 102	494	608
63	Lobeda - Ost ¹⁾	5 785	2 760	3 025	26	5 445	2 586	2 859	340	174	166
71	Löbstedt Ort	716	342	374	4	703	333	370	13	9	4
72	Nord II	5 428	2 519	2 909	57	5 328	2 477	2 851	100	42	58
81	Wj. - Kernberge	2 419	1 194	1 225	18	2 329	1 152	1 177	90	42	48
82	Wenigenjena - Ort	5 408	2 587	2 821	4	5 090	2 424	2 666	318	163	155
83	Wj. - Schlegelsberg	5 426	2 633	2 793	26	5 341	2 596	2 745	85	37	48
90	Winzerla	10 533	5 077	5 456	- 78	10 188	4 904	5 284	345	173	172
100	Wöllnitz	551	275	276	- 1	545	275	270	6	--	6
111	Ziegenhain Ort	394	203	191	7	386	198	188	8	5	3
112	Ziegenhainer Tal	2 219	1 042	1 177	5	2 195	1 031	1 164	24	11	13
120	Zwätzen	2 677	1 362	1 315	20	2 511	1 253	1 258	166	109	57
131	Drackendorf/Lob.-Ost ²⁾	6 357	3 059	3 298	- 40	6 015	2 887	3 128	342	172	170
132	Drackendorf	809	414	395	- 9	802	409	393	7	5	2
133	Ilmnitz	483	237	246	28	478	234	244	5	3	2
141	Maua	351	177	174	--	345	174	171	6	3	3
142	Leutra	130	64	66	5	130	64	66	--	--	--
151	Münchenroda	271	141	130	8	262	136	126	9	5	4
152	Remderoda	42	21	21	7	42	21	21	--	--	--
161	Krippendorf	112	54	58	- 1	112	54	58	--	--	--
162	Vierzehnheiligen	103	49	54	- 3	102	48	54	1	1	--
170	Isserstedt	839	418	421	2	834	415	419	5	3	2
181	Cospeda	1 340	688	652	7	1 315	678	637	25	10	15
182	Lützeroda	165	79	86	- 2	164	78	86	1	1	--
183	Closewitz	143	65	78	- 1	143	65	78	--	--	--
191	Kunitz	867	451	416	7	862	449	413	5	2	3
192	Laasan	52	28	24	- 1	50	27	23	2	1	1
201	Jenaprießnitz	401	206	195	--	400	205	195	1	1	--
202	Wogau	770	381	389	- 13	765	379	386	5	2	3
999	nicht sesshaft ³⁾	235	186	49	7	149	122	27	86	64	22

¹⁾ ohne Anteil auf Drackendorfer Flur

²⁾ Anteil Lobeda-Ost auf Drackendorfer Flur

³⁾ ohne festen Wohnsitz, nicht sesshaft, obdachlos, Aufenthalt unbekannt

3.4.2. Einwohner (Hauptwohnsitz) nach Altersgruppen

3.4.2.1. Einwohner insgesamt (Hauptwohnsitz)
(Stand: 31.12.2012)

Schl.Nr.	Statistischer Bezirk	Einwohner insgesamt											
		insgesamt	davon nach Altersgruppen von ... bis unter ... Jahre										
			0 - 3	3 - 6	6 - 10	10 - 16	16 - 18	18 - 25	25 - 27	27 - 45	45 - 60	60 - 65	65u.ält.
--	Jena insgesamt	104 551	3 133	2 893	3 256	4 086	1 096	11 529	4 782	26 675	19 402	5 956	21 743
	davon:												
11	Ammerbach Ort	468	14	10	21	21	8	25	9	101	120	35	104
12	Beutenb./Win.Str.	2 729	65	53	76	109	41	209	83	600	612	184	697
21	Burgau Ort	423	12	12	14	34	3	24	14	123	90	32	65
22	Ringwiese Fl. Bur.	746	10	17	20	28	5	43	11	120	198	68	226
30	Göschwitz	597	18	20	16	29	4	42	19	128	160	42	119
41	Jena - Zentrum	4 480	152	97	99	99	27	918	375	1 635	532	109	437
42	Jena - West	8 817	348	312	308	411	98	1 210	499	2 753	1 430	349	1 099
43	Jena - Nord	10 071	334	286	306	338	81	1 354	589	2 974	1 496	396	1 917
44	Jena - Süd	8 185	349	276	262	307	81	1 065	472	2 693	1 169	298	1 213
51	Lichtenhain Ort	1 090	20	25	29	28	8	228	97	340	161	44	110
52	Mühlenstraße	1 062	38	21	36	32	14	191	99	324	147	43	117
61	Lobeda - Altstadt	1 566	39	36	63	84	24	104	37	385	317	108	369
62	Lobeda - West	9 291	260	234	275	353	114	1 328	499	1 852	1 369	505	2 502
63	Lobeda - Ost ¹⁾	5 785	178	150	141	196	51	689	299	1 242	1 020	459	1 360
71	Löbstedt Ort	716	16	18	22	34	6	74	19	141	149	22	215
72	Nord II	5 428	128	131	132	170	48	375	163	980	898	262	2 141
81	Wj. - Kernberge	2 419	77	91	102	149	31	273	78	582	451	141	444
82	Wenigenjena - Ort	5 408	187	172	193	211	55	595	260	1 571	895	244	1 025
83	Wj.-Schlegelsberg	5 426	132	155	219	203	55	318	106	1 209	1 157	345	1 527
90	Winzerla	10 533	254	222	257	313	101	965	475	2 381	2 437	703	2 425
100	Wöllnitz	551	8	11	23	26	5	31	9	111	146	31	150
111	Ziegenhain Ort	394	11	14	13	22	6	28	15	86	94	23	82
112	Ziegenhainer Tal	2 219	78	94	83	102	24	124	53	584	415	159	503
120	Zwätzen	2 677	63	81	118	187	45	259	73	630	684	149	388
131	Drack./Lob.-Ost ²⁾	6 357	141	129	123	181	46	652	278	1 389	1 391	649	1 378
132	Drackendorf	809	17	31	42	59	10	43	12	183	206	74	132
133	Ilmnitz	483	21	19	30	29	5	19	7	158	116	28	51
141	Maua	351	7	9	11	15	8	16	7	74	94	28	82
142	Leutra	130	4	3	3	6	2	10	1	37	31	11	22
151	Münchenroda	271	4	8	14	15	3	23	2	61	79	17	45
152	Remderoda	42	2	--	1	3	--	--	3	12	10	5	6
161	Krippendorf	112	4	2	2	7	3	4	3	23	26	17	21
162	Vierzehnheiligen	103	3	4	4	1	2	7	--	22	26	10	24
170	Isserstedt	839	24	24	39	52	15	39	20	186	229	68	143
181	Cospeda	1 340	47	50	50	69	19	105	31	302	350	124	193
182	Lützeroda	165	6	7	2	8	6	10	3	43	36	6	38
183	Closewitz	143	3	5	7	5	3	7	3	28	43	11	28
191	Kunitz	867	29	28	53	75	17	47	23	208	224	55	108
192	Laasan	52	1	3	3	4	1	--	--	15	8	9	8
201	Jenaprießnitz	401	11	11	24	30	9	24	6	79	104	19	84
202	Wogau	770	18	20	20	40	12	37	15	162	237	69	140
999	nicht sesshaft ³⁾	235	--	2	--	1	--	14	15	148	45	5	5

¹⁾ ohne Anteil auf Drackendorfer Flur²⁾ Anteil Lobeda-Ost auf Drackendorfer Flur³⁾ ohne festen Wohnsitz, nicht sesshaft, obdachlos, Aufenthalt unbekannt

3.4.2.2. Männliche Einwohner (Hauptwohnsitz)

(Stand: 31.12.2012)

Schl.Nr. Statisti- scher Bezirk	Stadtbezirk / Statistischer Bezirk	Einwohner männlich											
		insge- samt	davon nach Altersgruppen von ... bis unter ... Jahre										
			0 - 3	3 - 6	6 - 10	10 - 16	16 - 18	18 - 25	25 - 27	27 - 45	45 - 60	60 - 65	65 u.ält.
Personen													
--	Jena insgesamt	50 906	1 564	1 468	1 647	2 093	543	5 323	2 423	14 226	9 610	2 784	9 225
	<u>davon:</u>												
11	Ammerbach Ort	235	9	1	6	14	5	16	5	48	61	20	50
12	Beuten./Winzer. Str.	1 339	32	25	34	63	18	99	46	320	314	87	301
21	Burgau Ort	208	8	6	8	11	1	16	7	61	43	17	30
22	Ringw. Flur Burgau	384	5	12	13	19	4	23	6	61	99	33	109
30	Göschwitz	296	11	9	6	13	3	19	6	71	82	21	55
41	Jena - Zentrum	2 265	77	50	45	42	15	394	196	915	294	66	171
42	Jena - West	4 339	173	167	153	217	46	532	250	1 436	742	163	460
43	Jena - Nord	4 827	174	152	147	167	37	577	269	1 575	776	186	767
44	Jena - Süd	3 976	169	147	136	145	38	453	240	1 464	582	132	470
51	Lichtenhain Ort	628	11	16	18	12	5	133	51	207	94	23	58
52	Mühlenstraße	541	16	10	23	16	8	101	51	173	68	28	47
61	Lobeda - Altstadt	786	19	18	34	41	11	62	20	198	161	48	174
62	Lobeda - West	4 370	130	109	141	184	55	616	259	968	635	200	1 073
63	Lobeda - Ost ¹⁾	2 760	84	75	68	111	30	291	151	693	490	206	561
71	Löbstedt Ort	342	12	8	12	17	5	34	9	80	83	14	68
72	Nord II	2 519	61	74	68	92	27	173	86	505	445	113	875
81	Wj. - Kernberge	1 194	42	51	53	73	16	128	49	285	225	62	210
82	Wenigenjena - Ort	2 587	95	80	84	112	25	273	127	814	451	105	421
83	Wj. - Schlegelsberg	2 633	57	74	105	112	21	161	48	624	587	160	684
90	Winzerla	5 077	131	117	137	155	52	443	244	1 314	1 154	314	1 016
100	Wöllnitz	275	2	5	14	14	4	14	5	57	72	16	72
111	Ziegenhain Ort	203	8	5	8	11	2	16	8	54	43	15	33
112	Ziegenhainer Tal	1 042	35	39	51	49	13	57	21	282	195	85	215
120	Zwätzen	1 362	32	43	58	103	29	151	44	322	330	83	167
131	Dracken./Lob.-Ost ²⁾	3 059	72	62	64	91	17	317	148	772	632	302	582
132	Drackendorf	414	9	15	24	31	8	23	6	88	105	34	71
133	Ilmnitz	237	11	5	17	12	2	9	3	76	62	13	27
141	Maua	177	3	4	8	10	4	10	6	34	46	12	40
142	Leutra	64	1	1	2	3	2	5	1	19	15	5	10
151	Münchenroda	141	1	4	9	9	1	12	2	30	42	9	22
152	Remderoda	21	--	--	--	1	--	--	2	8	5	1	4
161	Krippendorf	54	3	2	--	3	--	2	2	13	11	8	10
162	Vierzehnheiligen	49	--	2	1	--	1	4	--	14	10	8	9
170	Isserstedt	418	11	12	18	24	9	22	5	99	115	41	62
181	Cospeda	688	25	27	25	28	10	54	17	158	173	70	101
182	Lützeroda	79	3	5	1	2	2	7	1	22	15	4	17
183	Closewitz	65	--	2	2	2	1	4	--	13	24	5	12
191	Kunitz	451	14	14	30	44	7	30	12	106	112	29	53
192	Laasan	28	1	2	--	4	--	--	--	9	4	5	3
201	Jenaprießnitz	206	7	8	12	21	4	12	3	36	58	6	39
202	Wogau	381	10	9	12	15	5	21	7	82	119	30	71
999	nicht sesshaft ³⁾	186	--	1	--	--	--	9	10	120	36	5	5

¹⁾ ohne Anteil auf Drackendorfer Flur²⁾ Anteil Lobeda-Ost auf Drackendorfer Flur³⁾ ohne festen Wohnsitz, nicht sesshaft, obdachlos, Aufenthalt unbekannt

3.4.2.3. Weibliche Einwohner (Hauptwohnsitz)
 (Stand: 31.12.2012)

Schl.Nr. Statisti- scher Bezirk	Stadtbezirk / Statistischer Bezirk	Einwohner weiblich											
		insge- samt	davon nach Altersgruppen von ... bis unter ... Jahre										
			0 - 3	3 - 6	6 - 10	10 - 16	16 - 18	18 - 25	25 - 27	27 - 45	45 - 60	60 - 65	65 u.ält.
Personen													
--	Jena insgesamt	53 645	1 569	1 425	1 609	1 993	553	6 206	2 359	12 449	9 792	3 172	12 518
	<u>davon:</u>												
11	Ammerbach Ort	233	5	9	15	7	3	9	4	53	59	15	54
12	Beuten./Winzer.Str.	1 390	33	28	42	46	23	110	37	280	298	97	396
21	Burgau Ort	215	4	6	6	23	2	8	7	62	47	15	35
22	Ringw. Flur Burgau	362	5	5	7	9	1	20	5	59	99	35	117
30	Göschwitz	301	7	11	10	16	1	23	13	57	78	21	64
41	Jena - Zentrum	2 215	75	47	54	57	12	524	179	720	238	43	266
42	Jena - West	4 478	175	145	155	194	52	678	249	1 317	688	186	639
43	Jena - Nord	5 244	160	134	159	171	44	777	320	1 399	720	210	1 150
44	Jena - Süd	4 209	180	129	126	162	43	612	232	1 229	587	166	743
51	Lichtenhain Ort	462	9	9	11	16	3	95	46	133	67	21	52
52	Mühlenstraße	521	22	11	13	16	6	90	48	151	79	15	70
61	Lobeda - Altstadt	780	20	18	29	43	13	42	17	187	156	60	195
62	Lobeda - West	4 921	130	125	134	169	59	712	240	884	734	305	1 429
63	Lobeda - Ost ¹⁾	3 025	94	75	73	85	21	398	148	549	530	253	799
71	Löbstedt Ort	374	4	10	10	17	1	40	10	61	66	8	147
72	Nord II	2 909	67	57	64	78	21	202	77	475	453	149	1 266
81	Wj. - Kernberge	1 225	35	40	49	76	15	145	29	297	226	79	234
82	Wenigenjena - Ort	2 821	92	92	109	99	30	322	133	757	444	139	604
83	Wj. - Schlegelsberg	2 793	75	81	114	91	34	157	58	585	570	185	843
90	Winzerla	5 456	123	105	120	158	49	522	231	1 067	1 283	389	1 409
100	Wöllnitz	276	6	6	9	12	1	17	4	54	74	15	78
111	Ziegenhain Ort	191	3	9	5	11	4	12	7	32	51	8	49
112	Ziegenhainer Tal	1 177	43	55	32	53	11	67	32	302	220	74	288
120	Zwätzen	1 315	31	38	60	84	16	108	29	308	354	66	221
131	Dracken./Lob.-Ost ²⁾	3 298	69	67	59	90	29	335	130	617	759	347	796
132	Drackendorf	395	8	16	18	28	2	20	6	95	101	40	61
133	Ilmnitz	246	10	14	13	17	3	10	4	82	54	15	24
141	Maua	174	4	5	3	5	4	6	1	40	48	16	42
142	Leutra	66	3	2	1	3	--	5	--	18	16	6	12
151	Münchenroda	130	3	4	5	6	2	11	--	31	37	8	23
152	Remderoda	21	2	--	1	2	--	--	1	4	5	4	2
161	Krippendorf	58	1	--	2	4	3	2	1	10	15	9	11
162	Vierzehnheiligen	54	3	2	3	1	1	3	--	8	16	2	15
170	Isserstedt	421	13	12	21	28	6	17	15	87	114	27	81
181	Cospeda	652	22	23	25	41	9	51	14	144	177	54	92
182	Lützeroda	86	3	2	1	6	4	3	2	21	21	2	21
183	Closewitz	78	3	3	5	3	2	3	3	15	19	6	16
191	Kunitz	416	15	14	23	31	10	17	11	102	112	26	55
192	Laasan	24	--	1	3	--	1	--	--	6	4	4	5
201	Jenaprießnitz	195	4	3	12	9	5	12	3	43	46	13	45
202	Wogau	389	8	11	8	25	7	16	8	80	118	39	69
999	nicht sesshaft ³⁾	49	--	1	--	1	--	5	5	28	9	--	--

¹⁾ ohne Anteil auf Drackendorfer Flur

²⁾ Anteil Lobeda-Ost auf Drackendorfer Flur

³⁾ ohne festen Wohnsitz, nicht sesshaft, obdachlos, Aufenthalt unbekannt

3.4.3. Einwohner (Hauptwohnsitz) nach Familienstand und nach religiösem Bekenntnis (Stand: 31.12.2012)

Schl.Nr. Statisti- scher Bezirk	Stadtbezirk / Statistischer Bezirk	Einwohner insgesamt	davon:				darunter:	
			nach Familienstand				nach religiösem Bekenntnis	
			ledig	verhei- ratet	verwit- wet	geschie- den	evange- lisch	katho- lisch
--	Jena insgesamt	104 551	50 863	39 462	6 257	7 969	15 854	5 911
	<u>davon:</u>							
11	Ammerbach Ort	468	152	257	26	33	72	13
12	Beutenberg / Winzerlaer Str.	2 729	1 085	1 192	244	208	393	130
21	Burgau Ort	423	190	188	16	29	57	20
22	Ringwiese Flur Burgau	746	221	418	51	56	95	22
30	Göschwitz	597	238	289	31	39	100	11
41	Jena - Zentrum	4 480	3 142	914	154	270	891	433
42	Jena - West	8 817	5 159	2 847	324	487	1 763	880
43	Jena - Nord	10 071	5 681	3 038	658	694	1 654	728
44	Jena - Süd	8 185	4 760	2 535	426	464	1 534	566
51	Lichtenhain Ort	1 090	683	331	26	50	143	85
52	Mühlenstraße	1 062	681	291	32	58	171	63
61	Lobeda - Altstadt	1 566	624	754	103	85	284	49
62	Lobeda - West	9 291	4 490	3 397	631	773	1 034	443
63	Lobeda - Ost ¹⁾	5 785	2 775	1 935	418	657	711	249
71	Löbstedt Ort	716	324	249	84	59	129	39
72	Nord II	5 428	1 941	2 446	557	484	658	200
81	Wenigenjena - Kernberge	2 419	1 139	1 045	103	132	611	208
82	Wenigenjena Ort	5 408	2 813	1 929	295	371	868	318
83	Wj. - Schlegelsberg	5 426	2 017	2 656	389	364	830	262
90	Winzerla	10 533	4 687	3 928	701	1 217	1 063	359
100	Wöllnitz	551	199	277	31	44	61	11
111	Ziegenhain Ort	394	168	189	24	13	98	26
112	Ziegenhainer Tal	2 219	946	1 002	122	149	360	95
120	Zwätzen	2 677	1 209	1 191	111	166	319	139
131	Drackendorf / Lobeda-Ost ²⁾	6 357	2 727	2 541	433	656	650	215
132	Drackendorf	809	310	421	30	48	120	37
133	Ilmnitz	483	187	252	11	33	39	25
141	Maua	351	113	194	16	28	110	14
142	Leutra	130	56	57	9	8	47	3
151	Münchenroda	271	102	140	10	19	43	10
152	Remderoda	42	17	20	2	3	9	--
161	Krippendorf	112	40	60	9	3	39	6
162	Vierzehnheiligen	103	44	46	5	8	30	4
170	Isserstedt	839	314	437	35	53	154	20
181	Cospeda	1 340	536	702	36	66	278	95
182	Lützeroda	165	62	87	8	8	39	--
183	Closewitz	143	51	78	8	6	47	3
191	Kunitz	867	374	431	27	35	146	49
192	Laasan	52	22	26	3	1	6	3
201	Jenaprießnitz	401	156	208	19	18	61	11
202	Wogau	770	250	436	37	47	121	39
999	nicht sesshaft ³⁾	235	178	28	2	27	16	28

¹⁾ ohne Anteil auf Drackendorfer Flur

²⁾ Anteil Lobeda-Ost auf Drackendorfer Flur

³⁾ ohne festen Wohnsitz, nicht sesshaft, obdachlos, Aufenthalt unbekannt

3.4.4. Wohnberechtigte Bevölkerung (Haupt- und Nebenwohnsitz) (Stand: 31.12.2012)

Schl.Nr. Statisti- scher Bezirk	Stadtbezirk / Statistischer Bezirk	Wohnberechtigte Bevölkerung (Personen)									
		insge- samt	nach dem Geschlecht		nach der Nationalität		nach Altersgruppen (Jahre)				
			männlich	weiblich	Deutsche	Ausländer	0 bis	18 bis	35 bis	50 bis	65 und
							unter 18	unter 35	unter 50	unter 65	älter
--	Jena insgesamt	111 012	54 067	56 945	105 800	5 212	14 614	36 242	19 558	18 790	21 808
	<u>davon:</u>										
11	Ammerbach Ort	473	238	235	473	--	74	72	114	109	104
12	Beutenberg/Win.Str.	2 834	1 392	1 442	2 761	73	345	667	533	589	700
21	Burgau Ort	435	214	221	431	4	75	106	102	87	65
22	Ringwiese Fl.Burgau	761	392	369	755	6	81	111	147	196	226
30	Göschwitz	610	302	308	600	10	87	135	115	154	119
41	Jena - Zentrum	5 015	2 517	2 498	4 690	325	478	2 831	825	441	440
42	Jena - West	9 630	4 726	4 904	9 245	385	1 491	3 932	1 882	1 218	1 107
43	Jena - Nord	10 925	5 227	5 698	10 411	514	1 362	4 436	1 865	1 342	1 920
44	Jena - Süd	8 832	4 328	4 504	8 424	408	1 284	3 715	1 590	1 025	1 218
51	Lichtenhain Ort	1 259	721	538	973	286	111	695	194	148	111
52	Mühlenstraße	1 176	589	587	1 130	46	143	586	189	141	117
61	Lobeda - Altstadt	1 619	817	802	1 604	15	250	336	350	313	370
62	Lobeda - West	10 025	4 706	5 319	8 912	1 113	1 246	3 651	1 150	1 471	2 507
63	Lobeda - Ost ¹⁾	6 160	2 929	3 231	5 815	345	719	2 023	841	1 212	1 365
71	Löbstedt Ort	781	387	394	768	13	133	165	158	110	215
72	Nord II	5 576	2 596	2 980	5 474	102	614	1 138	859	823	2 142
81	Wj. - Kernberge	2 593	1 269	1 324	2 502	91	454	737	543	415	444
82	Wenigenjena - Ort	5 747	2 746	3 001	5 423	324	820	2 004	1 116	778	1 029
83	Wj. - Schlegelsberg	5 590	2 722	2 868	5 505	85	766	1 078	1 121	1 094	1 531
90	Winzerla	10 961	5 288	5 673	10 608	353	1 158	3 204	1 759	2 409	2 431
100	Wöllnitz	567	285	282	560	7	73	84	127	132	151
111	Ziegenhain Ort	404	209	195	396	8	66	81	89	86	82
112	Ziegenhainer Tal	2 280	1 075	1 205	2 256	24	385	454	493	442	506
120	Zwätzen	2 739	1 401	1 338	2 570	169	501	622	693	535	388
131	Dracken./Lob.-Ost ²⁾	6 736	3 227	3 509	6 388	348	627	2 032	974	1 722	1 381
132	Drackendorf	837	429	408	830	7	159	123	223	200	132
133	Ilmnitz	484	238	246	479	5	104	80	148	101	51
141	Maua	353	178	175	347	6	50	58	66	97	82
142	Leutra	132	66	66	132	--	18	30	29	32	23
151	Münchenroda	276	144	132	267	9	44	44	72	70	46
152	Remderoda	42	21	21	42	--	6	7	12	11	6
161	Krippendorf	115	56	59	115	--	18	18	19	39	21
162	Vierzehnheiligen	105	51	54	104	1	14	17	20	29	25
170	Isserstedt	847	425	422	842	5	155	140	182	225	145
181	Cospeda	1 421	735	686	1 396	25	238	327	283	379	194
182	Lützeroda	166	80	86	165	1	29	32	36	31	38
183	Closewitz	145	66	79	145	--	23	17	38	39	28
191	Kunitz	880	459	421	875	5	202	149	235	186	108
192	Laasan	53	29	24	51	2	12	5	15	13	8
201	Jenaprießnitz	409	211	198	408	1	85	54	112	72	86
202	Wogau	784	390	394	779	5	111	133	154	245	141
999	nicht sesshaft ³⁾	235	186	49	149	86	3	113	85	29	5

¹⁾ ohne Anteil auf Drackendorfer Flur

²⁾ Anteil Lobeda-Ost auf Drackendorfer Flur

³⁾ ohne festen Wohnsitz, nicht sesshaft, obdachlos, Aufenthalt unbekannt

3.4.5. Bevölkerung mit Nebenwohnsitz in Jena (Stand: 31.12.2012)

Schl.Nr. Statistischer Bezirk	Stadtbezirk / Statistischer Bezirk	Bevölkerung mit Nebenwohnsitz (Personen) ³⁾									
		insgesamt	nach dem Geschlecht		nach der Nationalität		nach Altersgruppen (Jahre)				
			männlich	weiblich	Deutsche	Ausländer	0 bis	18 bis	35 bis	50 bis	65 und
							unter 18	unter 35	unter 50	unter 65	älter
--	Jena insgesamt	6 461	3 161	3 300	6 368	93	150	5 539	462	245	65
	<u>davon:</u>										
11	Ammerbach Ort	5	3	2	5	--	--	3	2	--	--
12	Beutenberg/Win.Str.	105	53	52	105	--	1	80	12	9	3
21	Burgau Ort	12	6	6	12	--	--	9	1	2	--
22	Ringwiese Fl.Burgau	15	8	7	14	1	1	12	2	--	--
30	Göschwitz	13	6	7	12	1	--	12	1	--	--
41	Jena - Zentrum	535	252	283	528	7	4	466	45	17	3
42	Jena - West	813	387	426	794	19	14	690	61	40	8
43	Jena - Nord	854	400	454	838	16	17	767	47	20	3
44	Jena - Süd	647	352	295	645	2	9	575	36	22	5
51	Lichtenhain Ort	169	93	76	165	4	1	156	6	5	1
52	Mühlenstraße	114	48	66	114	--	2	102	7	3	--
61	Lobeda - Altstadt	53	31	22	53	--	4	39	9	--	1
62	Lobeda - West	734	336	398	723	11	10	678	23	18	5
63	Lobeda - Ost ¹⁾	375	169	206	370	5	3	341	17	9	5
71	Löbstedt Ort	65	45	20	65	--	37	25	1	2	--
72	Nord II	148	77	71	146	2	5	120	13	9	1
81	Wj. - Kernberge	174	75	99	173	1	4	150	12	8	--
82	Wenigenjena - Ort	339	159	180	333	6	2	296	21	16	4
83	Wj. - Schlegelsberg	164	89	75	164	--	2	127	26	5	4
90	Winzerla	428	211	217	420	8	11	353	40	18	6
100	Wöllnitz	16	10	6	15	1	--	10	5	--	1
111	Ziegenhain Ort	10	6	4	10	--	--	8	1	1	--
112	Ziegenhainer Tal	61	33	28	61	--	4	38	8	8	3
120	Zwätzen	62	39	23	59	3	7	43	8	4	--
131	Dracken./Lob.-Ost ²⁾	379	168	211	373	6	7	326	28	15	3
132	Drackendorf	28	15	13	28	--	--	23	4	1	--
133	Ilmnitz	1	1	--	1	--	--	1	--	--	--
141	Maua	2	1	1	2	--	--	1	1	--	--
142	Leutra	2	2	--	2	--	--	--	--	1	1
151	Münchenroda	5	3	2	5	--	--	2	--	2	1
152	Remderoda	--	--	--	--	--	--	--	--	--	--
161	Krippendorf	3	2	1	3	--	--	2	--	1	--
162	Vierzehnheiligen	2	2	--	2	--	--	--	1	--	1
170	Isserstedt	8	7	1	8	--	1	1	3	1	2
181	Cospeda	81	47	34	81	--	3	60	11	6	1
182	Lützeroda	1	1	--	1	--	--	1	--	--	--
183	Closewitz	2	1	1	2	--	--	1	1	--	--
191	Kunitz	13	8	5	13	--	--	10	2	1	--
192	Laasan	1	1	--	1	--	--	--	1	--	--
201	Jenaprießnitz	8	5	3	8	--	--	2	3	1	2
202	Wogau	14	9	5	14	--	1	9	3	--	1

¹⁾ ohne Anteil auf Drackendorfer Flur

²⁾ Anteil Lobeda-Ost auf Drackendorfer Flur

³⁾ Rückgang gegenüber 2011 resultiert aus Melderegisterbereinigung im Jahr 2012

3.5. Statistische Privathaushalte und Alleinerziehende

(Quelle: eigene Ermittlungen, Schätzung)

3.5.1. Statistische Privathaushalte 2006 bis 2012

Bitte beachten:

Neue Methodik zur Ermittlung der Anzahl der statistischen Privathaushalte im Vorwort dieses Berichtes

Schl.Nr. Statisti- scher Bezirk	Stadtbezirk / Statistischer Bezirk	Anzahl der statistischen Privathaushalte am 31.12.						
		2006	2007	2008	2009	2010	2011	2012
--	Jena insgesamt	56 501	57 901	58 949	59 946	60 504	60 840	59 612
	<u>davon:</u>							
11	Ammerbach Ort	195	195	197	190	194	199	198
12	Beutenberg / Winzerlaer Str.	1 230	1 304	1 306	1 334	1 336	1 356	1 374
21	Burgau Ort	200	203	206	201	209	207	209
22	Ringwiese Flur Burgau	402	404	412	405	410	406	398
30	Göschwitz	255	258	269	274	271	271	281
41	Jena - Zentrum	3 169	3 316	3 425	3 542	3 612	3 646	3 453
42	Jena - West	5 127	5 258	5 387	5 480	5 502	5 547	5 315
43	Jena - Nord	5 872	6 016	6 125	6 232	6 301	6 345	6 174
44	Jena - Süd	4 470	4 627	4 740	4 898	5 014	5 132	4 980
51	Lichtenhain Ort	258	262	257	262	267	269	279
52	Mühlenstraße	687	708	741	756	781	779	764
61	Lobeda - Altstadt	747	763	757	756	777	773	770
62	Lobeda - West	5 218	5 349	5 401	5 484	5 513	5 574	5 386
63	Lobeda - Ost ¹⁾	3 604	3 650	3 704	3 779	3 768	3 781	3 642
71	Löbstedt Ort	242	228	229	231	240	242	239
72	Nord II	2 850	2 868	3 005	3 044	3 084	3 089	3 095
81	Wenigenjena - Kernberge	992	1 023	1 052	1 065	1 091	1 086	1 111
82	Wenigenjena - Ort	3 097	3 174	3 197	3 260	3 274	3 249	3 206
83	Wenigenjena - Schlegelsberg	2 722	2 738	2 761	2 824	2 869	2 851	2 823
90	Winzerla	6 597	6 729	6 770	6 772	6 756	6 722	6 646
100	Wöllnitz	261	255	261	263	262	261	270
111	Ziegenhain Ort	179	178	177	183	185	186	188
112	Ziegenhainer Tal	1 063	1 099	1 123	1 132	1 135	1 131	1 128
120	Zwätzen	1 037	1 068	1 092	1 104	1 145	1 183	1 167
131	Drackendorf / Lobeda-Ost ²⁾	3 356	3 494	3 547	3 629	3 622	3 615	3 538
132	Drackendorf	300	310	325	328	347	355	348
133	Ilmnitz	108	118	130	139	151	164	185
141	Maua	154	151	152	153	145	148	154
142	Leutra	49	51	55	53	52	51	55
151	Münchenroda	106	114	112	113	113	121	123
152	Remderoda	26	22	22	25	23	23	22
161	Krippendorf	45	44	41	42	43	46	46
162	Vierzehnheiligen	41	41	41	42	44	45	44
170	Isserstedt	346	351	354	357	347	348	347
181	Cospeda	570	591	621	633	652	664	658
182	Lützeroda	65	65	64	63	65	63	69
183	Closewitz	58	60	59	58	60	60	59
191	Kunitz	288	304	310	316	322	330	339
192	Laasan	22	22	22	21	22	24	24
201	Jenaprießnitz	162	159	166	166	163	156	161
202	Wogau	331	331	334	337	337	342	344

¹⁾ ohne Anteil auf Drackendorfer Flur

²⁾ Anteil Lobeda-Ost auf Drackendorfer Flur

3.5.2. Statistische Privathaushalte nach Anzahl der Personen (Stand: 31.12.2012)

Schl.Nr. Statistischer Bezirk	Stadtbezirk / Statistischer Bezirk	Privathaus- halte insgesamt	davon mit ... Person(en)				
			1	2	3	4	5 oder mehr
--	Jena insgesamt	59 612	30 886	17 730	6 539	3 433	1 024
	<u>davon:</u>						
11	Ammerbach Ort	198	48	65	50	29	6
12	Beutenberg / Winzerlaer Str.	1 374	612	476	166	94	26
21	Burgau Ort	209	77	62	49	17	4
22	Ringwiese Flur Burgau	398	155	160	49	31	3
30	Göschwitz	281	84	113	53	21	10
41	Jena - Zentrum	3 453	2 502	606	207	113	25
42	Jena - West	5 315	3 103	1 160	575	359	118
43	Jena - Nord	6 174	3 651	1 616	540	277	90
44	Jena - Süd	4 980	2 866	1 248	485	294	87
51	Lichtenhain Ort	279	102	80	53	33	11
52	Mühlenstraße	764	507	165	56	26	10
61	Lobeda - Altstadt	770	269	279	128	75	19
62	Lobeda - West	5 386	2 818	1 750	489	224	105
63	Lobeda - Ost ¹⁾	3 642	2 048	1 071	353	122	48
71	Löbstedt Ort	239	93	68	37	33	8
72	Nord II	3 095	1 448	1 183	304	133	27
81	Wenigenjena - Kernberge	1 111	417	357	153	139	45
82	Wenigenjena - Ort	3 206	1 785	867	326	178	50
83	Wenigenjena -Schlegelsberg	2 823	1 157	1 039	351	213	63
90	Winzerla	6 646	3 630	2 113	650	210	43
100	Wöllnitz	270	96	94	47	28	5
111	Ziegenhain Ort	188	66	65	33	16	8
112	Ziegenhainer Tal	1 128	407	433	166	104	18
120	Zwätzen	1 167	382	390	213	136	46
131	Drackendorf / Lobeda-Ost ²⁾	3 538	1 830	1 172	371	140	25
132	Drackendorf	348	85	129	65	51	18
133	Ilmnitz	185	22	69	59	29	6
141	Maua	154	39	65	29	16	5
142	Leutra	55	11	18	20	.	.
151	Münchenroda	123	40	42	22	10	9
152	Remderoda	22	8	10	.	--	.
161	Krippendorf	46	11	18	7	6	4
162	Vierzehnheiligen	44	8	17	12	7	--
170	Isserstedt	347	74	127	85	47	14
181	Cospeda	658	213	242	112	70	21
182	Lützeroda	69	12	30	16	9	2
183	Closewitz	59	17	17	15	7	3
191	Kunitz	339	69	110	74	64	22
192	Laasan	24	8	8	3	5	--
201	Jenaprießnitz	161	33	60	35	21	12
202	Wogau	344	83	136	78	41	6

¹⁾ ohne Anteil auf Drackendorfer Flur

²⁾ Anteil Lobeda - Ost auf Drackendorfer Flur

3.5.3. Statistische Einpersonenhaushalte nach Geschlecht und Alter (Stand: 31.12.2012)

Schl.Nr. Statist. Bezirk	Stadtbezirk / Statistischer Bezirk	Einpersonen- haushalte insgesamt	davon:		nach Alter		
			männlich	weiblich	unter 30 Jahre	30 bis unter 60 Jahre	60 Jahre und älter
--	Jena insgesamt	30 886	15 120	15 766	12 599	10 899	7 388
	<u>davon:</u>						
11	Ammerbach Ort	48	24	24	6	22	20
12	Beutenberg / Winzerlaer Str.	612	332	280	214	258	140
21	Burgau Ort	77	37	40	25	37	15
22	Ringwiese Flur Burgau	155	78	77	24	57	74
30	Göschwitz	84	46	38	17	38	29
41	Jena - Zentrum	2 502	1 313	1 189	1 477	807	218
42	Jena - West	3 103	1 574	1 529	1 720	1 047	336
43	Jena - Nord	3 651	1 732	1 919	1 615	1 288	748
44	Jena - Süd	2 866	1 460	1 406	1 459	1 012	395
51	Lichtenhain Ort	102	61	41	46	30	26
52	Mühlenstraße	507	259	248	309	141	57
61	Lobeda - Altstadt	269	145	124	64	116	89
62	Lobeda - West	2 818	1 298	1 520	1 214	693	911
63	Lobeda - Ost ¹⁾	2 048	981	1 067	797	651	600
71	Löbstedt Ort	93	39	54	28	44	21
72	Nord II	1 448	585	863	254	473	721
81	Wenigenjena - Kernberge	417	205	212	168	150	99
82	Wenigenjena - Ort	1 785	854	931	752	640	393
83	Wenigenj. - Schlegelsberg	1 157	561	596	314	458	385
90	Winzerla	3 630	1 761	1 869	1 126	1 438	1 066
100	Wöllnitz	96	50	46	15	44	37
111	Ziegenhain Ort	66	40	26	20	30	16
112	Ziegenhainer Tal	407	173	234	91	162	154
120	Zwätzen	382	191	191	88	186	108
131	Drackendorf / Lobeda-Ost ²⁾	1 830	915	915	562	723	545
132	Drackendorf	85	46	39	24	46	15
133	Ilmnitz	22	12	10	--	19	3
141	Maua	39	15	24	7	16	16
142	Leutra	11	4	7	2	5	4
151	Münchenroda	40	25	15	8	24	8
152	Remderoda	8	.	.	.	6	.
161	Krippendorf	11	6	5	.	6	.
162	Vierzehnheiligen	8	.	.	--	3	5
170	Isserstedt	74	37	37	14	34	26
181	Cospeda	213	130	83	94	80	39
182	Lützeroda	12	6	6	.	6	.
183	Closewitz	17	8	9	3	10	4
191	Kunitz	69	39	30	15	37	17
192	Laasan	8	5	3	--	5	3
201	Jenaprießnitz	33	13	20	9	13	11
202	Wogau	83	48	35	14	44	25

¹⁾ ohne Anteil auf Drackendorfer Flur

²⁾ Anteil Lobeda - Ost auf Drackendorfer Flur

3.5.4. Statistische Mehrpersonenhaushalte und statistische Haushalte von Alleinerziehenden (Stand: 31.12.2012)

Schl.Nr. Statist. Bezirk	Stadtbezirk / Statistischer Bezirk	Mehrpersonenhaushalte		Haushalte von Alleinerziehenden		
		ohne Kinder	mit Kindern	insgesamt	davon:	
					männlich	weiblich
--	Jena insgesamt	19 408	9 318	2 571	203	2 368
	<u>davon:</u>					
11	Ammerbach Ort	104	46	4	--	4
12	Beutenberg / Winzerlaer Str.	545	217	32	3	29
21	Burgau Ort	84	48	13	.	.
22	Ringwiese Flur Burgau	185	58	13	--	13
30	Göschwitz	142	55	16	.	.
41	Jena - Zentrum	627	324	75	8	67
42	Jena - West	1 292	920	187	21	166
43	Jena - Nord	1 630	893	268	22	246
44	Jena - Süd	1 316	798	183	15	168
51	Lichtenhain Ort	120	57	5	--	5
52	Mühlenstraße	166	91	34	3	31
61	Lobeda - Altstadt	342	159	43	.	.
62	Lobeda - West	1 807	761	312	19	293
63	Lobeda - Ost ¹⁾	1 106	488	200	13	187
71	Löbstedt Ort	93	53	3	.	.
72	Nord II	1 222	425	135	12	123
81	Wenigenjena - Kernberge	436	258	44	4	40
82	Wenigenjena - Ort	897	524	141	11	130
83	Wenigenjena - Schlegelsberg	1 195	471	92	8	84
90	Winzerla	2 164	852	371	21	350
100	Wöllnitz	129	45	6	--	6
111	Ziegenhain Ort	87	35	8	.	.
112	Ziegenhainer Tal	480	241	74	8	66
120	Zwätzen	478	307	54	8	46
131	Drackendorf / Lobeda - Ost ²⁾	1 280	428	150	5	145
132	Drackendorf	175	88	14	.	.
133	Ilmnitz	95	68	8	.	.
141	Maua	85	30	7	.	.
142	Leutra	29	15	.	.	.
151	Münchenroda	57	26	3	--	3
152	Remderoda	11	3	.	--	.
161	Krippendorf	27	8	.	--	.
162	Vierzehnheiligen	26	10	.	--	.
170	Isserstedt	183	90	13	4	9
181	Cospeda	302	143	22	.	.
182	Lützeroda	35	22	3	--	3
183	Closewitz	30	12	--	--	--
191	Kunitz	152	118	12	4	8
192	Laasan	9	7	--	--	--
201	Jenaprießnitz	79	49	5	--	5
202	Wogau	186	75	15	.	.

¹⁾ ohne Anteil auf Drackendorfer Flur

²⁾ Anteil Lobeda - Ost auf Drackendorfer Flur

3.5.5. Alleinerziehende nach Geschlecht und Anzahl der Kinder (Stand: 31.12.2012)

Schl.Nr. Statisti- scher Bezirk	Stadtbezirk / Statistischer Bezirk	Alleinerziehende									
		insge- samt	davon:						davon mit:		
			Frauen	davon mit:			Männer	davon mit:			
				1 Kind	2 Kind- ern	3 u. mehr Kindern		1 Kind	2 Kind- ern	3 u. mehr Kindern	
--	Jena insgesamt	2 571	2 368	1 633	615	120	203	152	44	7	
	<u>davon:</u>										
12	Beutenberg/Winzerla. Str.	32	29	19	8	.	3	3	--	--	
21	Burgau Ort	13	11	6	5	--	.	.	.	--	
22	Ringwiese Flur Burgau	13	13	.	.	.	--	--	--	--	
30	Göschwitz	16	14	--	
41	Jena - Zentrum	75	67	43	21	3	8	.	.	--	
42	Jena - West	187	166	111	47	8	21	13	6	.	
43	Jena - Nord	268	246	178	57	11	22	16	4	.	
44	Jena - Süd	183	168	112	46	10	15	8	7	--	
52	Mühlenstraße	34	31	20	.	.	3	3	--	--	
61	Lobeda - Altstadt	43	42	28	11	3	.	.	--	--	
62	Lobeda - West	312	293	194	74	25	19	16	3	--	
63	Lobeda - Ost ¹⁾	200	187	125	51	11	13	.	.	--	
72	Nord II	135	123	81	37	5	12	.	.	--	
81	Wenigenjena - Kernberge	44	40	25	12	3	4	4	--	--	
82	Wenigenjena - Ort	141	130	91	33	6	11	11	--	--	
83	Wj. - Schlegelsberg	92	84	63	19	.	8	4	4	--	
90	Winzerla	371	350	264	80	6	21	17	4	--	
100	Wöllnitz	6	6	3	3	--	--	--	--	--	
111	Ziegenhain Ort	8	.	.	.	--	.	--	.	--	
112	Ziegenhainer Tal	74	66	43	19	4	8	5	.	.	
120	Zwätzen	54	46	32	12	.	8	8	--	--	
131	Drackendorf/Lobeda-Ost ²⁾	150	145	106	33	6	5	5	--	--	
132-202	eingemeindete Orte insge.	108	92	59	26	7	16	8	6	.	
	<u>darunter:</u>										
132	Drackendorf	14	.	7	--	--	
133	Ilmnitz	8	.	.	.	--	.	.	.	--	
141	Maua	7	--	--	
170	Isserstedt	13	9	.	.	.	4	.	--	.	
181	Cospeda	22	21	15	.	.	.	--	.	--	
191	Kunitz	12	8	.	.	--	.	.	.	--	
202	Wogau	15	.	9	.	.	.	--	--	.	

¹⁾ ohne Anteil auf Drackendorfer Flur

²⁾ Anteil Lobeda-Ost auf Drackendorfer Flur

3.5.6. Betreute Kinder nach dem Alter

(Quelle: Stand: 31.12.2012)

Schl.Nr. Statisti- scher Bezirk	Stadtbezirk / Statistischer Bezirk	Von Alleinerziehenden betreute Kinder im Alter von					
		insgesamt	davon:				
			0 bis unter 3 Jahre	3 bis unter 6 Jahre	6 bis unter 10 Jahre	10 bis unter 16 Jahre	16 bis unter 18 Jahre
--	Jena insgesamt	3 518	428	601	877	1 246	366
	<u>davon:</u>						
12	Beutenberg / Winzerlaer Str.	44	5	3	13	17	6
21	Burgau Ort	19	.	.	.	10	.
22	Ringwiese Flur Burgau	16	.	.	.	7	--
30	Göschwitz	21	.	5	.	6	.
41	Jena - Zentrum	103	17	17	26	32	11
42	Jena - West	262	25	43	64	100	30
43	Jena - Nord	359	48	63	102	112	34
44	Jena - Süd	257	31	43	64	95	24
51	Lichtenhain Ort	11	--	.	5	.	.
52	Mühlenstraße	48	7	8	11	13	9
61	Lobeda - Altstadt	60	11	6	15	19	9
62	Lobeda - West	447	52	74	107	163	51
63	Lobeda - Ost ¹⁾	282	34	58	61	104	25
72	Nord II	185	19	35	48	67	16
81	Wenigenjena - Kernberge	63	9	6	14	30	4
82	Wenigenjena - Ort	186	22	34	51	57	22
83	Wj. - Schlegelsberg	119	12	25	32	41	9
90	Winzerla	469	54	88	121	160	46
111	Ziegenhain Ort	12	.	.	4	.	.
112	Ziegenhainer Tal	107	9	27	27	37	7
120	Zwätzen	71	8	7	19	27	10
131	Drackendorf / Lobeda-Ost ²⁾	197	31	27	39	76	24
132-202	eingemeindete Orte insges.	158	19	21	35	62	21
	<u>darunter:</u>						
132	Drackendorf	20	.	.	4	9	.
133	Ilmnitz	12	--	--	.	6	.
141	Maua	13	--	.	.	7	.
170	Isserstedt	19	.	.	4	8	.
181	Cospeda	31	5	6	5	11	4
191	Kunitz	17	.	4	6	.	.
202	Wogau	23	.	.	.	13	4

¹⁾ ohne Anteil auf Drackendorfer Flur

²⁾ Anteil Lobeda-Ost auf Drackendorfer Flur

3.6. Natürliche Bevölkerungsbewegung

3.6.1. Eheschließungen, Geburten, Sterbefälle (Übersicht)

(Quelle: 2012 eigene Ermittlungen, 2011 Thüringer Landesamt für Statistik)

	Mengen- einheit	2012 p				2011	2012	2011
		Oktober	November	Dezember	IV. Quartal		Jahr	
Eheschließungen insgesamt	Anzahl	26	27	49	102	99	426	407
Lebendgeburten insgesamt	Personen	82	74	82	238	275	998	1 111
davon: männlich	Personen	36	37	38	111	125	494	561
weiblich	Personen	46	37	44	127	150	504	550
Sterbefälle insgesamt	Personen	86	90	88	264	259	937	951
davon: männlich	Personen	45	45	45	135	134	452	448
weiblich	Personen	41	45	43	129	125	485	503
Saldo Geburten/Sterbefälle insgesamt	Personen	- 4	- 16	- 6	- 26	16	61	160
davon: männlich	Personen	- 9	- 8	- 7	- 24	- 9	42	113
weiblich	Personen	5	- 8	1	- 2	25	19	47

Geburten aus dem Melderegister

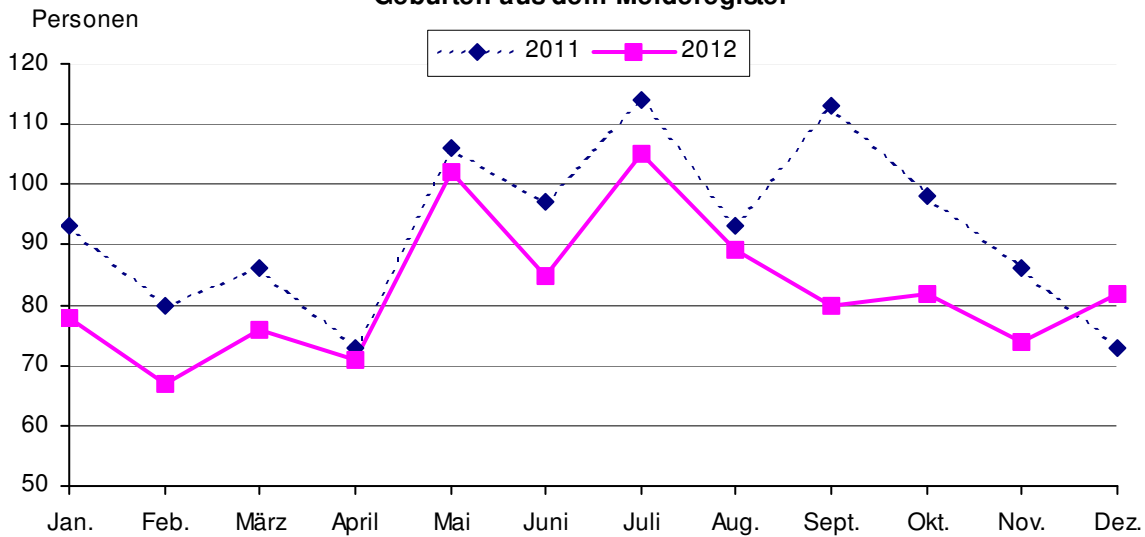

Sterbefälle aus dem Melderegister

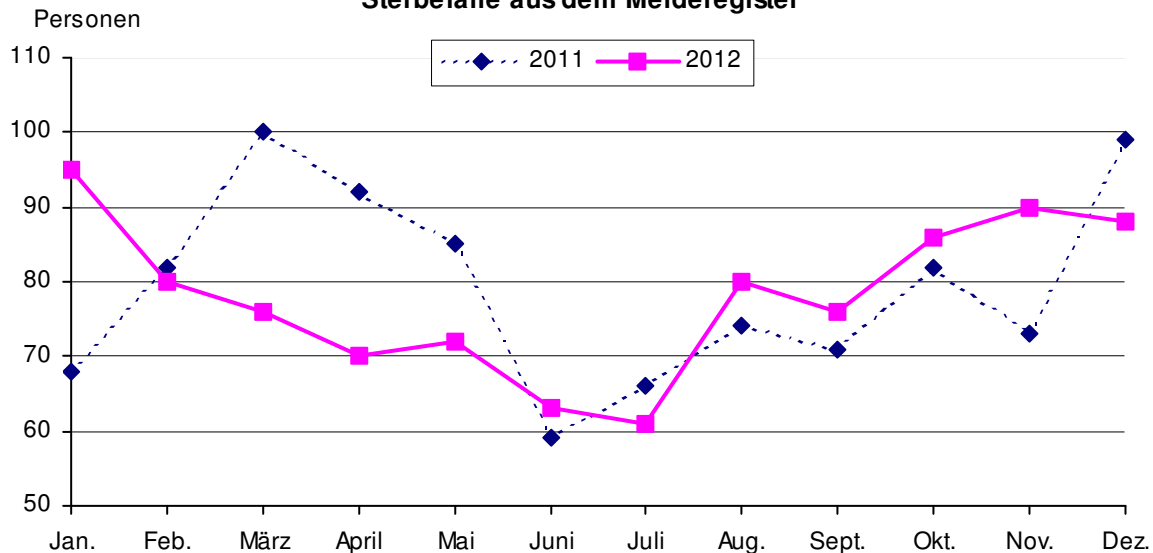

Überschuss der Geborenen bzw. Gestorbenen (-)

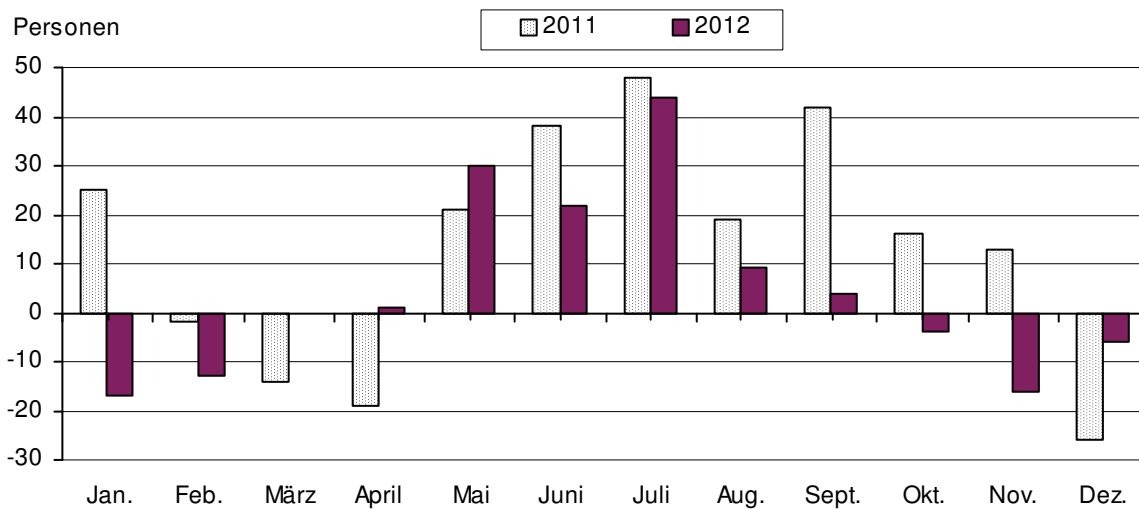

3.6.2. Sterbefälle nach dem Alter im IV. Quartal (Quelle: eigene Ermittlungen)

Gestorbene im Alter von ... bis unter ... Jahren	2012 p										2011 ¹⁾					
	Oktober		November		Dezember		IV. Quartal									
	männ- lich	weib- lich	männ- lich	weib- lich	männ- lich	weib- lich	männ- lich	weib- lich	insge- samt	Anteil in	männ- lich	weib- lich	insge- samt	Anteil in		
	Personen										%	Personen		%		
insgesamt	45	41	45	45	45	43	135	129	264	100,0	131	123	254	100,0		
0 - 3	1	--	--	1	--	--	1	1	2	0,8	--	--	--	--		
3 - 18	--	--	--	--	--	--	--	--	--	--	--	--	--	--		
18 - 45	5	--	--	--	1	--	6	--	6	2,3	4	2	6	2,4		
45 - 60	7	5	6	--	2	3	15	8	23	8,7	12	5	17	6,7		
60 - 65	5	--	4	1	1	1	10	2	12	4,5	10	2	12	4,7		
65 - 70	1	--	6	3	4	1	11	4	15	5,7	10	10	20	7,9		
70 - 75	9	4	7	1	5	3	21	8	29	11,0	14	16	30	11,8		
75 - 80	7	3	3	4	9	5	19	12	31	11,7	23	11	34	13,4		
80 - 85	5	5	10	8	6	10	21	23	44	16,7	22	18	40	15,7		
85 - 90	3	11	5	15	12	15	20	41	61	23,1	25	31	56	22,0		
90 und älter	2	13	4	12	5	5	11	30	41	15,5	11	28	39	15,4		

¹⁾ Abweichungen zu den Angaben des Thüringer Landesamtes für Statistik: Sterbefälle nach Altersgruppen werden vierteljährlich nicht zur Verfügung gestellt, Angaben wurden aus dem städtischen Melderegister ermittelt

3.6.3. Sterbefälle nach dem Alter im Jahr (Quelle: eigene Ermittlungen)

Gestorbene im Alter von ... bis ... Jahren	1990			2000			2010			2011 ¹⁾			2012		
	männ- lich	weib- lich	insge- samt	männ- lich	weib- lich	insge- samt	männ- lich	weib- lich	insge- samt	männ- lich	weib- lich	insge- samt	männ- lich	weib- lich	insge- samt
	Personen		%	Personen		%	Personen		%	Personen		%	Personen		%
insgesamt	468	620	100,0	408	491	100,0	428	500	100,0	446	507	100,0	452	485	100,0
0 - 3	6	3	0,8	2	--	0,2	1	--	0,1	--	--	--	1	3	0,4
3 - 18	5	3	0,7	--	1	0,1	3	--	0,3	--	--	--	--	--	--
18 - 45	36	20	5,2	31	9	4,4	26	10	3,9	12	10	2,3	16	10	2,8
45 - 60	79	36	10,6	65	25	10,0	46	29	8,1	55	21	8,0	46	21	7,1
60 - 65	41	22	5,8	38	20	6,5	21	9	3,2	26	15	4,3	34	10	4,7
65 - 70	34	44	7,2	37	21	6,5	34	28	6,7	38	27	6,8	39	17	6,0
70 - 75	36	51	8,0	57	42	11,0	73	45	12,7	68	46	12,0	73	39	11,9
75 - 80	76	130	18,9	50	74	13,8	62	62	13,4	64	56	12,6	80	55	14,4
80 - 85	84	141	20,7	38	83	13,5	83	92	18,8	87	90	18,6	70	77	15,7
85 - 90	53	118	15,7	57	123	20,0	51	102	16,5	58	127	19,4	52	122	18,6
90 und älter	18	52	6,4	33	93	14,0	28	123	16,3	38	115	16,0	41	131	18,4

¹⁾ Abweichungen zu den Angaben des Thüringer Landesamtes für Statistik: Sterbefälle nach Altersgruppen werden nicht zur Verfügung gestellt, Angaben wurden aus dem städtischen Melderegister ermittelt

3.7. Räumliche Bevölkerungsbewegung

3.7.1. Wanderungsbewegung der Bevölkerung (Übersicht)

(Quelle: 2012 eigene Ermittlungen, 2011 Thüringer Landesamt für Statistik)

	2012				2011		2012
	Oktober	November	Dezember	IV. Quartal		Jahr	
	Personen						
Zuzüge insgesamt	1 670	512	290	2 472	2 615	6 886	6 996
davon: männlich	734	258	141	1 133	1 217	3 369	3 405
weiblich	936	254	149	1 339	1 398	3 517	3 591
Fortzüge insgesamt	800	528	398	1 726	1 674	6 710	6 555
davon: männlich	391	271	212	874	819	3 210	3 146
weiblich	409	257	186	852	855	3 500	3 409
Wanderungsbilanz insgesamt	870	- 16	- 108	746	941	176	441
davon: männlich	343	- 13	- 71	259	398	159	259
weiblich	527	- 3	- 37	487	543	17	182

Zu- und Fortgezogene von Juli 2010 bis Dezember 2012

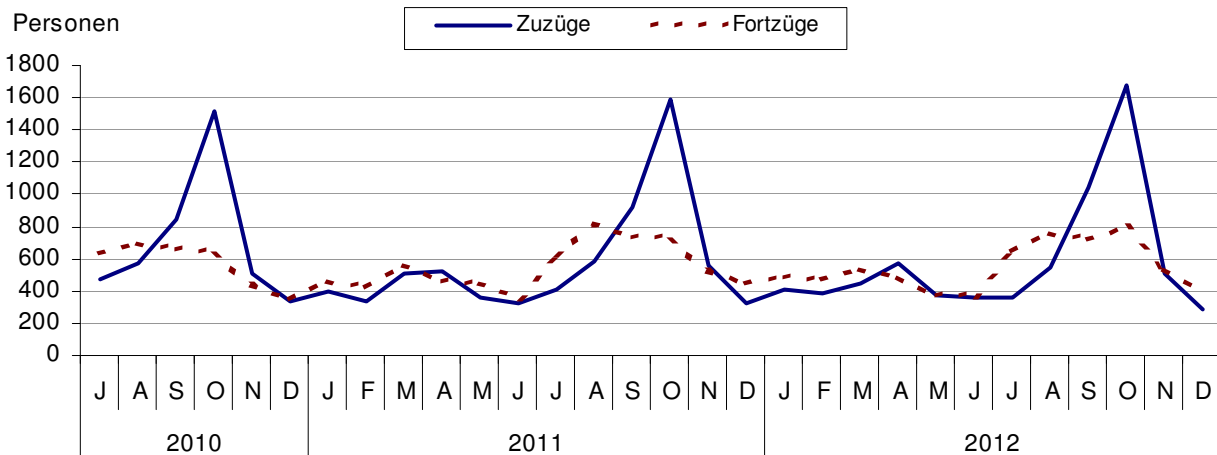

Wanderungsgewinn bzw. -verlust (-) von Juli 2010 bis Dezember 2012

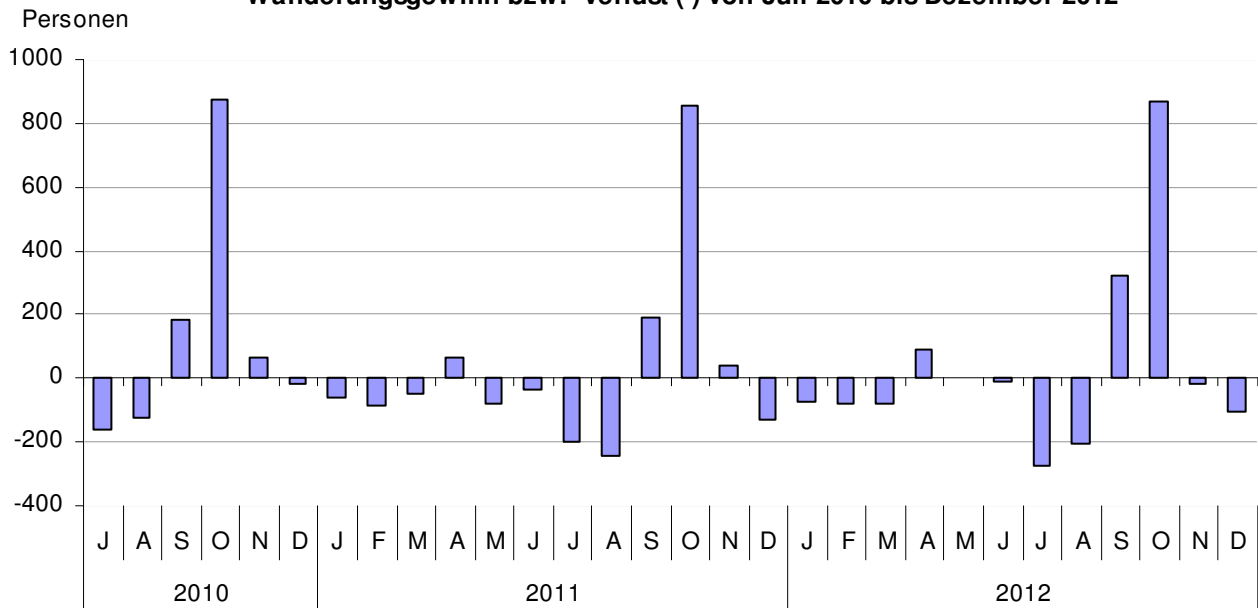

3.7.2. Wanderungsbewegung der Bevölkerung

(Quelle: eigene Ermittlungen, Jahr 2010 und 2011 Thüringer Landesamt für Statistik)

	2012				2011 ¹⁾	2010	2011	2012
	Okt.	Nov.	Dez.	IV. Quartal		Jahr		
Zuzüge insgesamt	1 670	512	290	2 472	2 470	6 627	6 886	6 996
davon: Zuzüge aus dem Bundesgebiet	985	259	146	1 390	1 366	3 133	3 302	3 261
Zuzüge aus Thüringen	322	187	118	627	619	2 282	2 299	2 271
Zuzüge aus dem Ausland und unbekannt	363	66	26	455	485	1 212	1 285	1 464
Fortzüge insgesamt	800	528	398	1 726	1 711	6 086	6 710	6 555
davon: Fortzüge in das Bundesgebiet	513	256	163	932	959	2 959	3 452	3 364
Fortzüge nach Thüringen	238	184	156	578	565	2 045	2 194	2 187
Fortzüge in das Ausland und unbekannt	49	88	79	216	187	1 082	1 064	1 004
Wanderungsbilanz insgesamt	870	- 16	- 108	746	759	541	176	441
davon: Bundesgebiet	472	3	- 17	458	407	174	- 150	- 103
Thüringen	84	3	- 38	49	54	237	105	84
Ausland und unbekannt	314	- 22	- 53	239	298	130	221	460

¹⁾ Abweichungen zur Tabelle 3.7.1: Angaben sind aus dem Melderegister, da Wanderungsdaten nach Bundesländern vierteljährlich vom TLS nicht veröffentlicht werden.

3.7.3. Zuzüge nach Quellgebieten

(Quelle: eigene Ermittlungen, Jahr 2011 Thüringer Landesamt für Statistik)

	2012				2011	2012	2011
	Okt.	Nov.	Dez.	IV. Quartal ¹⁾	Jahr		
	Zuzüge insgesamt						
Zuzüge insgesamt	1 670	512	290	2 472	2 470	6 996	6 886
Schleswig-Holstein	26	9	3	38	34	89	79
Hamburg	9	5	2	16	21	52	46
Niedersachsen	107	27	11	145	168	311	321
Bremen	9	3	--	12	11	35	30
Nordrhein-Westfalen	101	30	15	146	106	323	237
Hessen	77	15	13	105	90	220	224
Rheinland-Pfalz	21	9	7	37	40	77	81
Baden-Württemberg	115	26	17	158	143	335	328
Bayern	164	30	22	216	174	450	473
Saarland	2	1	1	4	6	16	20
Berlin	56	18	9	83	104	223	225
Brandenburg	61	9	9	79	80	163	193
Mecklenburg-Vorpommern	22	6	3	31	38	80	97
Sachsen	151	43	24	218	236	580	618
Sachsen-Anhalt	64	28	10	102	115	307	330
Thüringen	322	187	118	627	619	2 271	2 299
Ausland und unbekannt	363	66	26	455	485	1 464	1 285

	2012				2011	2012	2011	2012				2011	2012	2011
	Okt.	Nov.	Dez.	IV. Quartal ¹⁾	Jahr			Okt.	Nov.	Dez.	IV. Quartal ¹⁾	Jahr		
	männlich							weiblich						
Zuzüge insgesamt	734	258	141	1 133	1 152	3 405	3 369	936	254	149	1 339	1 318	3 591	3 517
Schleswig - Holstein	9	6	2	17	15	45	45	17	3	1	21	19	44	34
Hamburg	5	4	1	10	9	22	19	4	1	1	6	12	30	27
Niedersachsen	47	8	6	61	70	144	155	60	19	5	84	98	167	166
Bremen	3	1	--	4	5	15	13	6	2	--	8	6	20	17
Nordrhein - Westfalen	42	13	6	61	47	160	119	59	17	9	85	59	163	118
Hessen	30	7	4	41	44	89	107	47	8	9	64	46	131	117
Rheinland - Pfalz	8	4	3	15	23	40	42	13	5	4	22	17	37	39
Baden - Württemberg	46	12	11	69	65	155	162	69	14	6	89	78	180	166
Bayern	65	14	13	92	89	198	247	99	16	9	124	85	252	226
Saarland	1	--	--	1	2	8	11	1	1	1	3	4	8	9
Berlin	24	8	7	39	44	115	108	32	10	2	44	60	108	117
Brandenburg	23	4	5	32	36	76	85	38	5	4	47	44	87	108
Mecklenburg-Vorpommern	8	3	2	13	19	40	52	14	3	1	18	19	40	45
Sachsen	74	18	11	103	104	276	284	77	25	13	115	132	304	334
Sachsen - Anhalt	30	14	3	47	49	155	140	34	14	7	55	66	152	190
Thüringen	172	101	56	329	320	1 166	1 204	150	86	62	298	299	1 105	1 095
Ausland und unbekannt	147	41	11	199	211	701	576	216	25	15	256	274	763	709

¹⁾ Abweichungen zu Tabelle 3.7.1:

vom Thüringer Landesamt für Statistik werden Zuzüge nach Quellgebieten vierteljährlich nicht zur Verfügung gestellt

3.7.4. Fortzüge nach Zielgebieten

(Quelle: eigene Ermittlungen, Jahr 2011 Thüringer Landesamt für Statistik)

	2012				2011	2012	2011
	Okt.	Nov.	Dez.	IV. Quartal ¹⁾	Jahr		
	Fortzüge insgesamt						
Fortzüge insgesamt	800	528	398	1 726	1 711	6 555	6 710
Schleswig-Holstein	7	4	1	12	15	60	67
Hamburg	10	2	4	16	14	82	70
Niedersachsen	31	22	16	69	66	265	257
Bremen	3	6	--	9	11	31	27
Nordrhein-Westfalen	46	18	16	80	91	301	348
Hessen	40	17	10	67	106	235	286
Rheinland-Pfalz	5	4	4	13	21	78	83
Baden-Württemberg	64	33	20	117	82	332	335
Bayern	64	31	19	114	119	468	447
Saarland	1	5	--	6	7	17	14
Berlin	59	23	14	96	105	334	352
Brandenburg	14	10	6	30	32	127	126
Mecklenburg-Vorpommern	7	11	3	21	26	80	86
Sachsen	115	52	41	208	204	708	692
Sachsen-Anhalt	47	18	9	74	60	246	262
Thüringen	238	184	156	578	565	2 187	2 194
Ausland und unbekannt	49	88	79	216	187	1 004	1 064

	2012				2011	2012	2011	2012				2011	2012	2011
	Okt.	Nov.	Dez.	IV. Quartal ¹⁾	Jahr			Okt.	Nov.	Dez.	IV. Quartal ¹⁾	Jahr		
	männlich							weiblich						
Fortzüge insgesamt	391	271	212	874	854	3 146	3 210	409	257	186	852	857	3 409	3 500
Schleswig - Holstein	5	3	--	8	4	31	32	2	1	1	4	11	29	35
Hamburg	5	1	2	8	7	40	35	5	1	2	8	7	42	35
Niedersachsen	13	13	10	36	37	131	127	18	9	6	33	29	134	130
Bremen	--	--	--	--	5	10	12	3	6	--	9	6	21	15
Nordrhein - Westfalen	24	14	9	47	41	148	177	22	4	7	33	50	153	171
Hessen	22	6	4	32	55	113	134	18	11	6	35	51	122	152
Rheinland - Pfalz	1	3	2	6	16	39	50	4	1	2	7	5	39	33
Baden - Württemberg	33	16	9	58	39	167	174	31	17	11	59	43	165	161
Bayern	30	18	10	58	65	229	227	34	13	9	56	54	239	220
Saarland	1	2	--	3	2	7	5	--	3	--	3	5	10	9
Berlin	28	8	5	41	39	162	167	31	15	9	55	66	172	185
Brandenburg	3	4	4	11	14	53	59	11	6	2	19	18	74	67
Mecklenburg-Vorpommern	3	4	1	8	14	40	42	4	7	2	13	12	40	44
Sachsen	56	23	21	100	85	333	311	59	29	20	108	119	375	381
Sachsen - Anhalt	22	10	5	37	27	114	119	25	8	4	37	33	132	143
Thüringen	117	105	84	306	303	1 082	1 088	121	79	72	272	262	1 105	1 106
Ausland und unbekannt	28	41	46	115	101	447	451	21	47	33	101	86	557	613

¹⁾ Abweichungen zu Tabelle 3.7.1:

vom Thüringer Landesamt für Statistik werden Fortzüge nach Zielgebieten vierteljährlich nicht zur Verfügung gestellt

3.7.5. Zu- und Fortzüge 2012 nach dem Alter

(Quelle: eigene Ermittlungen)

Altersgruppe	Zuzüge 2012			Anteil der Altersgruppe an Zuzügen insgesamt (%)			Fortzüge 2012			Anteil der Altersgruppe an Fortzügen insgesamt (%)		
	insge- samt	davon:					insge- samt	davon:				
		männ- lich	weib- lich	männ- lich	weib- lich							
	Personen			2012	2011	2003	Personen			2012	2011	2003
insgesamt	6 996	3 405	3 591	100,0	100,0	100,0	6 555	3 146	3 409	100,0	100,0	100,0
davon:												
0 bis unter 3 Jahre	181	90	91	2,6	2,4	2,1	242	118	124	3,7	3,6	3,1
3 bis unter 6 Jahre	114	52	62	1,6	1,3	1,3	152	74	78	2,3	1,9	2,4
6 bis unter 10 Jahre	69	41	28	1,0	1,1	1,2	115	56	59	1,8	1,8	2,2
10 bis unter 16 Jahre	85	40	45	1,2	0,9	1,8	99	54	45	1,5	1,4	2,9
16 bis unter 18 Jahre	45	16	29	0,6	0,7	2,1	43	17	26	0,7	0,5	2,8
18 bis unter 25 Jahre	3 421	1 501	1 920	48,9	50,1	52,3	2 018	807	1 211	30,8	29,9	31,7
25 bis unter 27 Jahre	839	403	436	12,0	10,9	9,9	910	388	522	13,9	14,0	10,5
27 bis unter 45 Jahre	1 733	988	745	24,8	24,9	23,5	2 420	1 353	1 067	36,9	37,6	35,5
45 bis unter 60 Jahre	274	170	104	3,9	4,0	3,4	321	181	140	4,9	5,6	6,0
60 bis unter 65 Jahre	42	23	19	0,6	1,0	0,6	64	35	29	1,0	1,0	0,9
65 Jahre und darüber	193	81	112	2,8	2,5	1,8	171	63	108	2,6	2,7	2,0

3.7.6. Innerstädtische Umzüge

(Quelle: eigene Ermittlungen)

3.7.6.1. Übersichtstabelle

Jahr	I.	II.	III.	IV.	Jahr
	Quartal				insgesamt
	Personen				
1995	1 903	1 661	1 803	2 699	8 066
1996	2 215	2 139	2 170	2 775	9 299
1997	3 014	3 494	3 729	3 900	14 137
1998	4 014	3 578	3 761	4 297	15 650
1999	2 909	2 403	2 645	2 851	10 808
2000	2 408	2 237	2 650	2 426	9 721
2001	2 664	2 440	2 334	2 575	10 013
2002	2 001	2 069	2 532	2 683	9 285
2003	2 583	2 072	2 307	2 170	9 132
2004	1 997	1 945	2 407	2 448	8 797
2005	1 855	1 956	2 185	2 504	8 500
2006	1 780	1 809	2 353	2 426	8 368
2007	1 689	1 902	2 145	2 239	7 975
2008	1 836	2 104	2 307	2 091	8 338
2009	2 001	1 911	2 200	2 139	8 251
2010	1 760	1 905	2 096	2 119	7 880
2011	1 891	1 910	2 076	2 004	7 881
2012	2 007	2 012	2 130	2 277	8 426

3.7.6.2. Innerstädtische Umzüge im IV. Quartal 2012

IV. Quartal 2012		von Stadtteil												Gesamt- ergebnis
		Zentrum	Kernstadt	Wenigenjena	Südosten	Südwesten	Norden	Lobeda-West	Lobeda-Ost (Mitte)	Lobeda-Ost (Flur Drackendorf)	Winzerla	Göschwitz	Dörfer	
nach Stadtteil	Zentrum	28	41	9	6	16	10	6	3	7	10	--	2	138
	Kernstadt	88	316	87	13	54	53	33	16	19	30	1	9	719
	Wenigenjena	17	91	78	6	11	17	20	4	2	10	--	13	269
	Südosten	2	19	10	16	--	8	10	1	7	10	--	--	83
	Südwesten	9	28	14	2	14	2	12	7	5	14	--	2	109
	Norden	9	53	19	--	4	48	7	--	15	3	--	5	163
	Lobeda-West	6	25	26	6	5	21	69	26	27	17	4	1	233
	Lobeda-Ost (Mitte)	1	14	12	4	3	4	17	18	12	3	--	4	92
	Lobeda-Ost (Flur Drackendorf)	3	16	6	10	4	7	15	27	36	12	--	1	137
	Winzerla	2	24	9	2	13	5	20	6	5	125	--	4	215
	Göschwitz	2	--	--	1	--	--	5	--	1	4	24	--	37
Dörfer	3	17	10	--	4	12	7	1	3	5	--	20	82	
innerstädtische Fortzüge gesamt		170	644	280	66	128	187	221	109	139	243	29	61	2 277
inn. Fortz. in % (*)		3,4	2,2	2,0	1,1	2,2	2,1	2,2	1,8	2,1	2,2	4,8	0,9	
innerstädtische Zuzüge gesamt		138	719	269	83	109	163	233	92	137	215	37	82	
inn. Zuzüge in % (*)		2,8	2,5	1,9	1,4	1,9	1,8	2,4	1,5	2,0	2,0	6,1	1,2	
innerstädtischer Saldo gesamt		- 32	75	- 11	17	- 19	- 24	12	- 17	- 2	- 28	8	21	
inn. Saldo in % (*)		- 0,6	0,3	- 0,1	0,3	- 0,3	- 0,3	0,1	- 0,3	0,0	- 0,3	1,3	0,3	
Wohnberechtigte zum 30.9.2012		5 015	28 749	13 864	6 048	5 721	9 044	9 855	6 126	6 703	10 967	604	7 034	

(*) Prozentangaben bezogen auf Wohnberechtigte vor Beginn des dargestellten Zeitraums (letzte Zeile).

Übersicht der Einteilung der statistischen Bezirke in Stadtteile

Stadtteil lt. Tabelle	dazugehörige statistische Bezirke
Zentrum	Jena-Zentrum (41)
Kernstadt	Jena-West (42), Jena-Nord (43), Jena-Süd (44)
Wenigenjena	Wenigenjena / Kernberge (81), Wenigenjena Ort (82), Wenigenjena / Schlegelsberg (83)
Südosten	Burgau Ort (21), Ringwiese Flur Burgau (22), Lobeda-Altstadt (61), Wöllnitz (100), Ziegenhain Ort (111), Ziegenhainer Tal (112)
Südwesten	Ammerbach Ort (11), Beutenberg / Winzerlaer Straße (12), Lichtenhain Ort (51), Mühlenstraße (52)
Norden	Löbstedt Ort (71), Nord II (72), Zwätzen (120)
Lobeda-West	Lobeda-West (62)
Lobeda-Ost (Mitte)	Lobeda-Ost (63)
Lobeda-Ost (Flur Drackendorf)	Drackendorf / Lobeda-Ost (131)
Winzerla	Winzerla (90)
Göschwitz	Göschwitz (30)
Dörfer	Drackendorf (132), Ilmnitz (133), Maua (141), Leutra (142), Münchenroda (151), Remderoda (152), Krippendorf (161), Vierzehnheiligen (162), Isserstedt (170), Cospeda (181), Lützeroda (182), Closewitz (183), Kunitz (191), Laasan (192), Jenaprießnitz (201), Wogau (202)

3.7.6.3. Innerstädtische Umzüge im Jahr 2012

Jahr 2012		von Stadtteil											Gesamt- ergebnis	
		Zentrum	Kernstadt	Wenigenjena	Südosten	Südwesten	Norden	Lobeda-West	Lobeda-Ost (Mitte)	Lobeda-Ost (Flur Dra- ckendorf)	Winzerla	Göschwitz		Dörfer
nach Stadtteil	Zentrum	87	235	51	15	40	20	27	15	25	26	--	11	552
	Kernstadt	270	1 312	304	52	186	154	135	78	70	130	4	49	2 744
	Wenigenjena	74	323	291	39	54	50	50	27	28	31	--	38	1 005
	Südosten	16	58	37	57	14	14	23	9	24	28	--	4	284
	Südwesten	29	122	48	14	73	13	45	24	24	84	1	8	485
	Norden	24	160	49	10	17	123	27	5	25	31	--	20	491
	Lobeda-West	23	98	42	20	19	61	300	89	86	59	5	5	807
	Lobeda-Ost (Mitte)	7	62	25	32	17	20	73	90	49	25	--	12	412
	Lobeda-Ost (Flur Drackendorf)	12	72	35	21	12	28	70	86	121	35	3	5	500
	Winzerla	19	108	28	22	58	29	58	19	36	379	3	17	776
	Göschwitz	3	3	--	1	--	1	6	--	2	11	28	--	55
	Dörfer	10	101	29	5	13	30	14	7	11	21	--	74	315
innerstädtische Fortzüge gesamt		574	2 654	939	288	503	543	828	449	501	860	44	243	8 426
inn. Fortz. in % (*)		11,0	8,9	6,7	4,7	8,7	5,9	8,0	7,1	7,2	7,6	7,3	3,5	
innerstädtische Zuzüge gesamt		552	2744	1 005	284	485	491	807	412	500	776	55	315	
inn. Zuzüge in % (*)		10,6	9,2	7,1	4,6	8,4	5,3	7,8	6,5	7,2	6,8	9,1	4,5	
innerstädtischer Saldo gesamt		- 22	90	66	- 4	- 18	- 52	- 21	- 37	- 1	- 84	11	72	
inn. Saldo in % (*)		- 0,4	0,3	0,5	- 0,1	- 0,3	- 0,6	- 0,2	- 0,6	0,0	- 0,7	1,8	1,0	
Wohnberechtigte zum 31.12.2011		5 231	29 724	14 109	6 110	5 767	9 208	10 366	6 343	6 963	11 332	606	7 002	

(*) Prozentangaben bezogen auf Wohnberechtigte vor Beginn des dargestellten Zeitraums (letzte Zeile).

3.8. Eingebürgerte Personen

(Quelle: Standesamt Jena, Thüringer Landesamt für Statistik)

Jahr	Eingebürgerte Personen		
	insgesamt	davon:	
		männlich	weiblich
1993	61	28	33
1994	144	65	79
1995	150	76	74
1996	135	70	65
1997	167	77	90
1998	202	93	109
1999	143	69	74
2000	29	14	15
2001	39	21	18
2002	44	26	18
2003	38	21	17
2004	42	23	19
2005	29	17	12
2006	38	22	16
2007	25	15	10
2008	33	23	10
2009	23	11	12
2010	25	12	13
2011	20	10	10
2012	43	28	15

Beim langfristigen Vergleich sind die Veränderungen im Staatsangehörigkeitsrecht (insbesondere die seit dem 1. August 1999 in Kraft gesetzten) zu beachten.

3.9. Namensstatistik 2012

(Quelle: Gesellschaft für Deutsche Sprache, Melderegister der Stadt, eigene Ermittlungen)

Im Jahr 2012 wurden in Jena nach vorläufigen Angaben 998 Kinder geboren, leider 113 weniger als 2011.

An 504 Mädchen und 494 Jungen vergaben die Eltern 485 verschiedene Vornamen. 149 Mädchen- und 136 Jungennamen wurden dabei nur einmal ausgewählt.

Fast die Hälfte aller Mädchen -nämlich 240- bekamen nur einen einzigen Namen. 237 Mädchen erhielten zwei Vornamen. Drei und mehr Vornamen erhielten 27 Mädchen. Bei den Jungen bekamen 250 Neugeborene nur einen Namen und 215 zwei Namen. Mit drei und mehr Vornamen wurden 29 Neugeborene versehen.

Die ersten 3 Plätze wurden 2012 bei den Mädchen von je nur einem Vornamen belegt. Der beliebteste Vorname war Hanna / Hannah mit 13 Vergaben. Johanna liegt auf dem 2. Platz mit 12 Nennungen, dicht gefolgt von der Drittplatzierten Emma mit 11 Vergaben.

2011 lag Hanna / Hannah mit 9 Nennungen auf einem der 3. Plätze. In der Gesamtzählung seit 1993 belegt dieser Vorname den 2. Platz bei den Mädchen mit 149 Vergaben.

Nachdem Johanna 2008 und 2009 schon sehr beliebt bei den Eltern war, wurden 2011 nur 2 Mädchen so genannt. Es erfolgte aber ein rasanter Wiedereintritt in die Reihe der beliebtesten Vornamen.

Eine der Erstplatzierten von 2011 - Charlotte - konnte noch einen 5. Rang mit 9 Vergaben verzeichnen. Die beiden anderen - Anna und Mathilda / Matilda - landeten mit je 7 Nennungen auf einem 7. Platz. Anna ist aber immer noch der beliebteste Mädchename seit Beginn der Zählung 1993 mit insgesamt 196 Vergaben.

Die ersten drei Plätze bei den Jungen wurden 2012 von mehreren Namen belegt. Den 1. Platz teilten sich Anton und Carl / Karl mit je 10 Nennungen. Anton lag bereits 2011 auf einem 1. Platz mit damals sogar 13 Vergaben.

Jeweils 9 neugeborene Jungen erhielten den Namen Emil, Luca oder Noah und belegten damit Rang 2.

Auf dem 3. Platz lagen 5 Namen: Ben, Fin / Finn / Fynn, Lucas / Lukas, Oscar / Oskar und Paul mit je 8 Nennungen.

Fin / Finn / Fynn belegte 2011 einen 1. Platz. Auch Ben und Paul waren 2011 höher platziert. Seit 1993 wurde Paul 218 mal von den Jenaer Eltern ausgesucht und ist damit der absolute Spitzenreiter.

Die großen Gewinner 2012 waren Emil und Noah. Im Vorjahr tauchten sie nicht bei den häufigsten Vornamen auf.

Die **Gesellschaft für deutsche Sprache** hatte 2012 als beliebteste Vornamen bei den Mädchen in Deutschland auf den ersten drei Plätzen Sophie / Sofie, Marie und Maria ermittelt. Das ist das gleiche Ergebnis wie 2011.

Sophie und Maria wurden 2012 von den Jenaer Eltern nur 3 bzw. 4 mal ausgewählt, Marie 8 mal.

Hanna / Hannah belegte bundesweit den 7. Platz und Johanna den 9. Platz. Emma lag sowohl 2011 als auch 2012 auf Rang 6.

Bei den Jungen lagen 2012 Luca / Luka, Maximilian und Alexander auf den ersten drei Rängen. Maximilian musste nach 4 Jahren den 1. Platz räumen. Auch Alexander rutschte gegenüber 2011 einen Platz nach hinten.

In Jena wurden Maximilian und Alexander nur je 4 mal ausgesucht. Der Erstplatzierte Luca / Luka war auch in Jena gefragt und brachte den Namen auf einen 2. Platz. Anton und Carl / Karl zählten in Deutschland nicht zu den zehn beliebtesten Namen der Eltern.

(Doppelnamen wurden beim ersten Namensbestandteil, unterschiedliche Schreibweisen eines Namens als ein Name gezählt, bei mehreren vergebenen Namen wurde der erste Vorname gezählt.)

3.9.1. Die beliebtesten Vornamen 2012 in Jena

Platz	Mädchen	wie oft vergeben	Jungen	wie oft vergeben
1	Hanna / Hannah	13 mal	Anton Carl / Karl	je 10 mal
2	Johanna	12 mal	Emil Luca Noah	je 9 mal
3	Emma	11 mal	Ben Fin / Finn / Fynn Lucas / Lukas Oscar / Oskar Paul	je 8 mal
4	Frida / Frieda	10 mal	Felix Jonas	je 7 mal
5	Charlotte Mara	je 9 mal	Arthur / Artur Erik Janik / Jannik Jonathan Julius Louis / Luis Moritz	je 6 mal

3.9.2. Die beliebtesten Vornamen seit 1993 in Jena

Platz	Mädchen	wie oft vergeben	Jungen	wie oft vergeben
1	Anna / Anna-	196 mal	Paul / Paul-	218 mal
2	Hanna / Hannah / Hannah-	149 mal	Lucas / Lukas / Lukas-	194 mal
3	Sara / Sarah / Sarah-	148 mal	Maximilian / Maximilian-	170 mal
4	Lisa / Lisa-	146 mal	Felix / Feliks	160 mal
5	Laura / Laura-	133 mal	Florian	148 mal
6	Sofi / Soffi / Sofie / Sophie / Sophie-	114 mal	Johnas / Jonas	145 mal
7	Clara / Klara Marie / Marie-	113 mal	Filip / Philip / Philipp / Phillip	144 mal
8	Lea / Leah / Leah- Johanna / Johannah	107 mal	Eric / Erik	132 mal
9	Julia / Julia-	104 mal	Moritz	119 mal
10	Charlotte	103 mal	Johannes	109 mal

4. Arbeitsmarkt und Erwerbstätigkeit

4.1. Arbeitsmarkt

(Quelle: Statistik der Bundesagentur für Arbeit)

Ermittlung der Arbeitslosenzahlen

Ab September 2005 speisten sich die Arbeitslosenzahlen aus dem IT-Fachverfahren des BA, aus als plausibel bewerteten Datenermittlungen der kommunalen Träger und aus Schätzungen der BA, wenn keine plausiblen Zahlen geliefert wurden. Eine genaue Beschreibung der Datenermittlung ist im Internet unter <http://statistik.arbeitsagentur.de> > detaillierte Übersichten nachzulesen.

Ab Berichtsmonat März 2011 wurde die statistische Berichterstattung zur Arbeitslosigkeit von der Bundesagentur für Arbeit auf eine neue integrierte Datenbasis umgestellt. Zum Berichtsmonat Januar 2012 wurden die Arbeitslosenzahlen dann erneut rückwirkend ab Januar 2007 geringfügig revidiert.

Weitere Informationen entnehmen Sie bitte dem Methodenbericht "Integrierte Arbeitslosen-Statistik" vom März 2011.

(Datenstand: April 2013)

4.1.1. Bestand an Arbeitslosen in der Stadt Jena

Stadt Jena	2012 p			2011		
	Oktober	November	Dezember	Oktober	November	Dezember
Arbeitslose insgesamt	3 495	3 425	3 461	3 619	3 533	3 636
davon: Männer	1 925	1 903	1 963	1 954	1 918	1 995
Frauen	1 570	1 522	1 498	1 665	1 615	1 641
davon: Rechtskreis SGB II	2 337	2 308	2 330	2 480	2 451	2 523
davon: Männer	1 296	1 306	1 334	1 370	1 357	1 409
Frauen	1 041	1 002	996	1 110	1 094	1 114
Rechtskreis SGB III	1 158	1 117	1 131	1 139	1 082	1 113
davon: Männer	629	597	629	584	561	586
Frauen	529	520	502	555	521	527
<u>von den Arbeitslosen sind:</u>						
Jugendliche unter 20 Jahre	15	14	12	29	30	22
Jugendliche 20 bis unter 25 Jahre	231	225	221	297	269	272
Arbeitslose 55 Jahre und älter	704	693	672	687	669	698
Ausländer	224	221	219	178	194	194
Arbeitslosenquote ¹⁾ in % bezogen auf						
- alle zivilen Erwerbspersonen	6,5	6,4	6,5	6,8	6,6	6,8
- abhängige zivile Erwerbspersonen	7,1	7,0	7,1	7,4	7,3	7,5

¹⁾ ab Mai 2012 Berechnungsbasis: abhängige zivile Erwerbspersonen per 30.6.2011

4.1.2. Struktur der Arbeitslosen

Stadt Jena	2012 p			2011 p		
	Oktober	November	Dezember	Oktober	November	Dezember
<u>Anteilswerte</u>	Prozent					
Arbeitslose	100,0	100,0	100,0	100,0	100,0	100,0
von den Arbeitslosen sind:						
davon: Männer	55,1	55,6	56,7	54,0	54,3	54,9
Frauen	44,9	44,4	43,3	46,0	45,7	45,1
davon: Rechtskreis SGB II	66,9	67,4	67,3	68,5	69,4	69,4
Rechtskreis SGB III	33,1	32,6	32,7	31,5	30,6	30,6
Jugendliche unter 20 Jahre	0,4	0,4	0,3	0,8	0,8	0,6
Jugendliche 20 bis unter 25 Jahre	6,6	6,6	6,4	8,2	7,6	7,5
Arbeitslose 55 Jahre und älter	20,1	20,2	19,4	19,0	18,9	19,2
Ausländer	6,4	6,5	6,3	4,9	5,5	5,3

Arbeitslose 2011 und 2012 in Jena

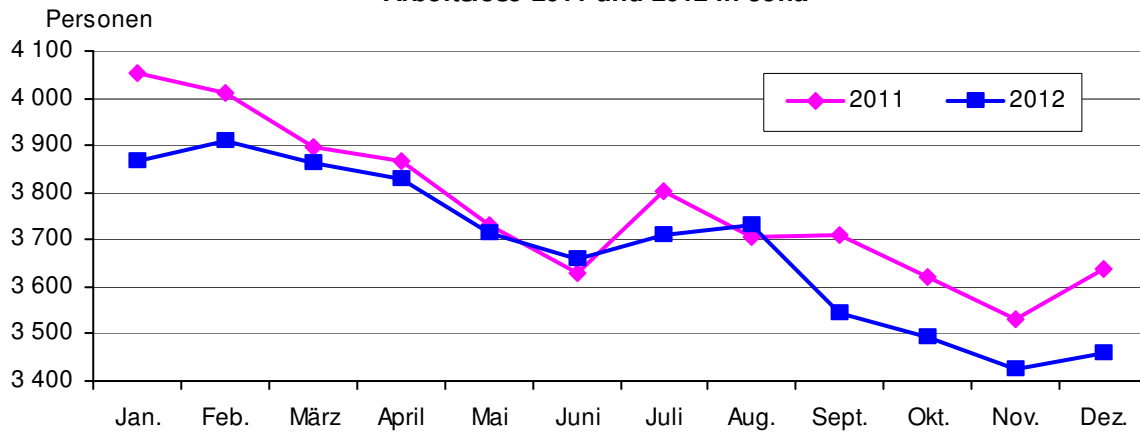

4.1.3. Arbeitslose (nach Rechtskreis SGB III)

(Quelle: Statistik der Bundesagentur für Arbeit, Stand: Dezember 2012)

Schl.Nr. Statistischer Bezirk	Stadtbezirk / Statistischer Bezirk	Arbeitslose (SGB III)										
		insge- samt	von insgesamt sind									
			Män- ner	Frau- en	Deut- sche	Aus- län- der	unter 20 Jahre alt	20 bis 25 Jahre alt	55 Jahre und älter	Schwer- behin- derte	Vollbe- schäfti- gung Su- chende	Teilzeit- beschäfti- gung Suchende
--	Jena insgesamt	1 131	629	502	1 079	52	8	91	333	51	963	96
	<u>darunter:</u>											
11	Ammerbach Ort	5	.	.	5	--	--	--	.	--	5	--
12	Beuten./ Winzer. Str.	29	22	7	.	.	--	3	14	.	28	--
22	Ringwiese Fl.Burgau	6	.	.	6	--	--	.	3	.	6	--
30	Göschwitz	10	7	3	10	--	.	.	4	--	.	.
41	Jena - Zentrum	54	30	24	49	5	--	7	5	.	44	4
42	Jena - West	77	46	31	72	5	--	.	10	3	66	4
43	Jena - Nord	105	56	49	97	8	--	7	11	4	92	8
44	Jena - Süd	72	36	36	64	8	.	6	10	4	64	5
52	Mühlenstraße	11	6	5	.	.	--	--	3	--	11	--
61	Lobeda - Altstadt	18	10	8	18	--	--	.	7	--	.	.
62	Lobeda - West	90	56	34	84	6	--	15	26	4	77	7
63	Lobeda - Ost ¹⁾	56	28	28	53	3	--	6	19	3	44	5
71	Löbstedt Ort	7	.	.	7	--	.	--	.	--	6	--
72	Nord II	42	21	21	39	3	--	.	13	.	35	3
81	Wj. - Kernberge	21	12	9	.	.	--	--	12	4	17	.
82	Wenigenjena - Ort	57	27	30	53	4	--	4	13	.	48	6
83	Wj. - Schlegelsberg	59	30	29	59	--	.	3	22	3	52	6
90	Winzerla	163	102	61	159	4	.	15	52	8	142	9
100	Wöllnitz	5	.	.	5	--	--	--	3	--	.	.
112	Ziegenhainer Tal	20	9	11	20	--	--	.	6	.	14	3
120	Zwätzen	24	13	11	24	--	--	.	8	--	19	.
131	Dracken. /Lob.-Ost ²⁾	94	50	44	91	3	--	7	37	3	75	15
132/202	Eingemein.Orte ins.	91	45	46	91	--	.	6	42	6	77	11
170	darunter: Isserstedt	10	4	6	10	--	--	.	5	.	7	.
181	Cospeda	24	14	10	24	--	--	.	9	3	21	.
999	nicht zugeordnet	3	3	--	3	--	--	--	2	--	3	--

¹⁾ ohne Anteil auf Drackendorfer Flur²⁾ Anteil Lobeda - Ost auf Drackendorfer Flur

Arbeitslose 2011 und 2012 nach SGB III

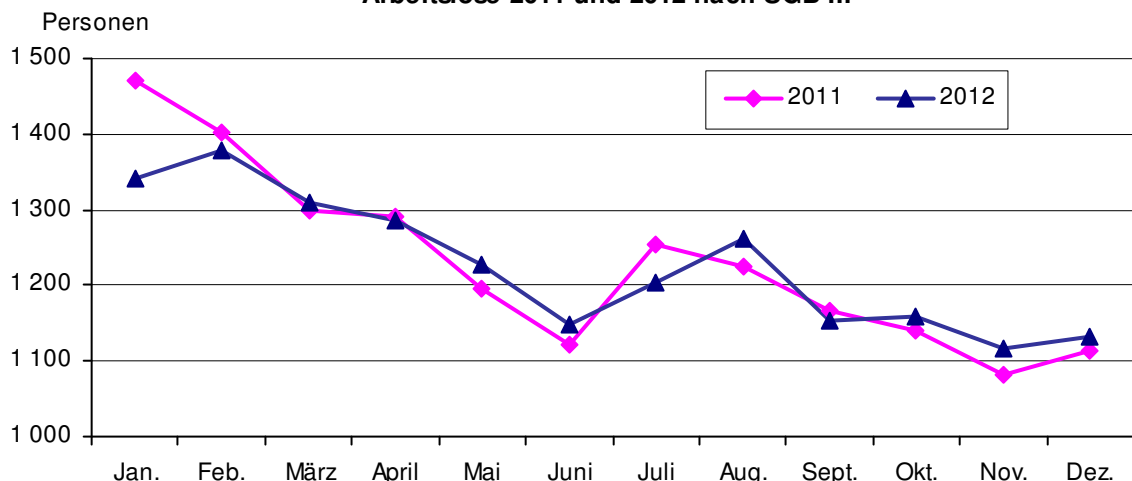

4.1.4. Arbeitslose (nach Rechtskreis SGB II)

(Quelle: Statistik der Bundesagentur für Arbeit, Stand: Dezember 2012)

Schl.Nr. Statis- tischer Bezirk	Stadtbezirk / Statistischer Bezirk	Arbeitslose								
		insge- samt	von insgesamt sind							
			Män- ner	Frau- en	Deut- sche	Aus- län- der	unter 20 Jahre alt	20 bis 25 Jahre alt	55 Jahre und älter	Schwer- behin- derte
--	Jena insgesamt	2 330	1 334	996	2 163	167	4	130	339	85
	<u>darunter:</u>									
12	Beutenberg/Winzerlaer Str.	38	20	18	34	4	--	--	10	--
21	Burgau Ort	7	4	3	7	--	--	--	.	--
41	Jena-Zentrum	101	61	40	91	10	--	7	10	.
42	Jena-West	131	84	47	128	3	--	.	5	3
43	Jena-Nord	200	114	86	193	7	--	9	21	10
44	Jena-Süd	129	83	46	122	7	.	7	6	--
51	Lichtenhain Ort	30	24	6	.	.	--	--	5	.
52	Mühlenstraße	18	11	7	18	--	--	--	.	.
61	Lobeda-Altstadt	13	7	6	.	.	--	--	.	.
62	Lobeda-West	364	170	194	308	56	.	17	54	7
63	Lobeda-Ost ¹⁾	305	163	142	271	34	--	28	63	16
71	Löbstedt Ort	20	17	3	.	.	--	3	.	.
72	Nord II	117	63	54	114	3	--	5	22	9
81	Wenigenjena-Kernberge	12	7	5	.	.	--	--	.	--
82	Wenigenjena-Ort	85	53	32	80	5	--	3	15	.
83	Wj.-Schlegelsberg	51	34	17	.	.	--	4	8	.
90	Winzerla	414	236	178	390	24	--	31	61	19
111	Ziegenhain Ort	10	7	3	10	--	--	.	--	--
112	Ziegenhainer Tal	18	8	10	.	.	--	.	4	.
120	Zwätzen	17	9	8	17	--	--	.	5	--
131	Drackendorf/Lobeda-Ost ²⁾	185	110	75	177	8	--	5	31	6
132 - 202	eingemeindete Orte ins.	45	33	12	45	--	--	3	6	--
181	Cospeda	16	10	6	16	--	--	.	.	--
999	nicht zugeordnet	5	5	--	5	--	--	1	--	--

¹⁾ ohne Anteil auf Drackendorfer Flur²⁾ Anteil Lobeda - Ost auf Drackendorfer Flur

Arbeitslose 2011 und 2012 nach SGB II

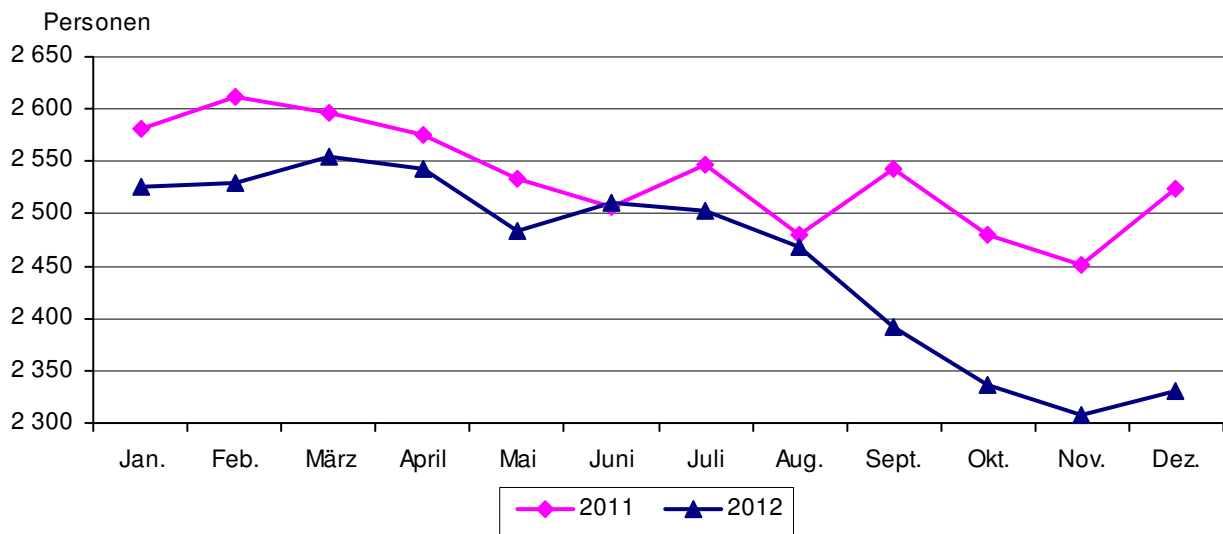

4.1.5. Leistungsempfänger

Stadt Jena	2012 p			2011		
	Oktober	November	Dezember	Oktober	November	Dezember
<u>Rechtskreis SGB III</u>						
Leistungsempfänger insgesamt	987	979	1 052	973	957	987
Arbeitslosengeld Alg I	943	934	1 010	939	910	946
Unterhaltsgeld/Arbeitslosengeld bei Weiterbildung	44	45	42	34	47	41
<u>Rechtskreis SGB II ¹⁾</u>						
Bedarfsgemeinschaften insgesamt	4 994	4 915	4 955	5 153	5 099	5 109
Empfänger Alg II insgesamt	6 050	5 937	6 010	6 378	6 308	6 310
Empfänger Sozialgeld insgesamt	1 998	1 952	1 975	2 011	2 001	2 006

¹⁾ detaillierte Angaben zu Alleinerziehenden, Sozialgeldempfängern und Kindern in Bedarfsgemeinschaften unter 14. Soziales

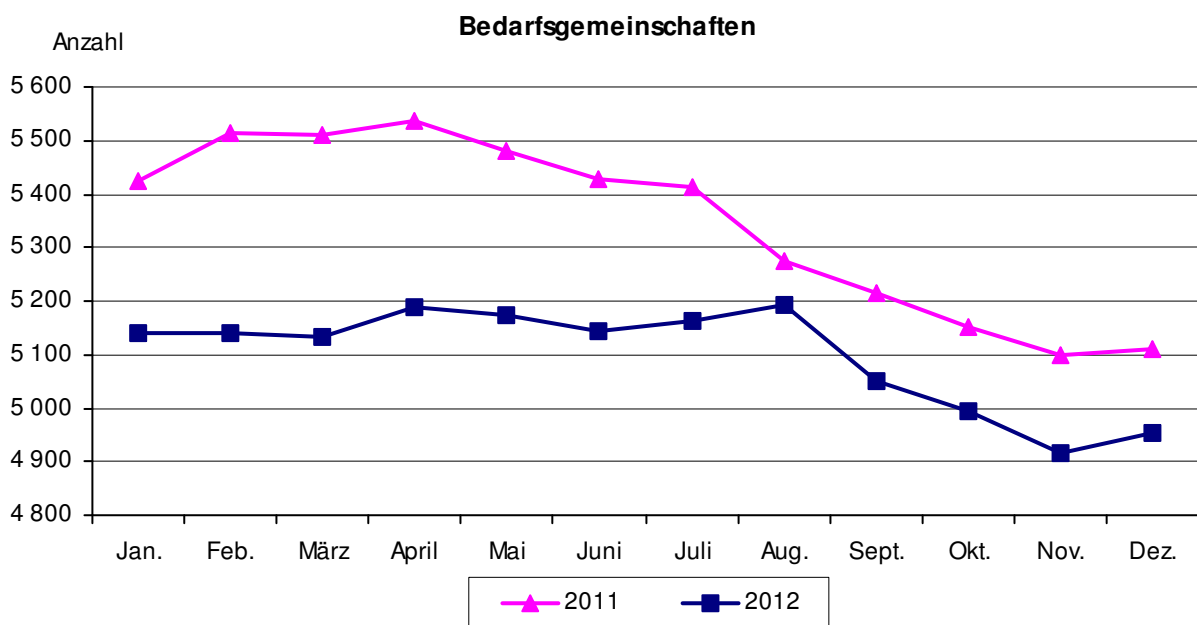

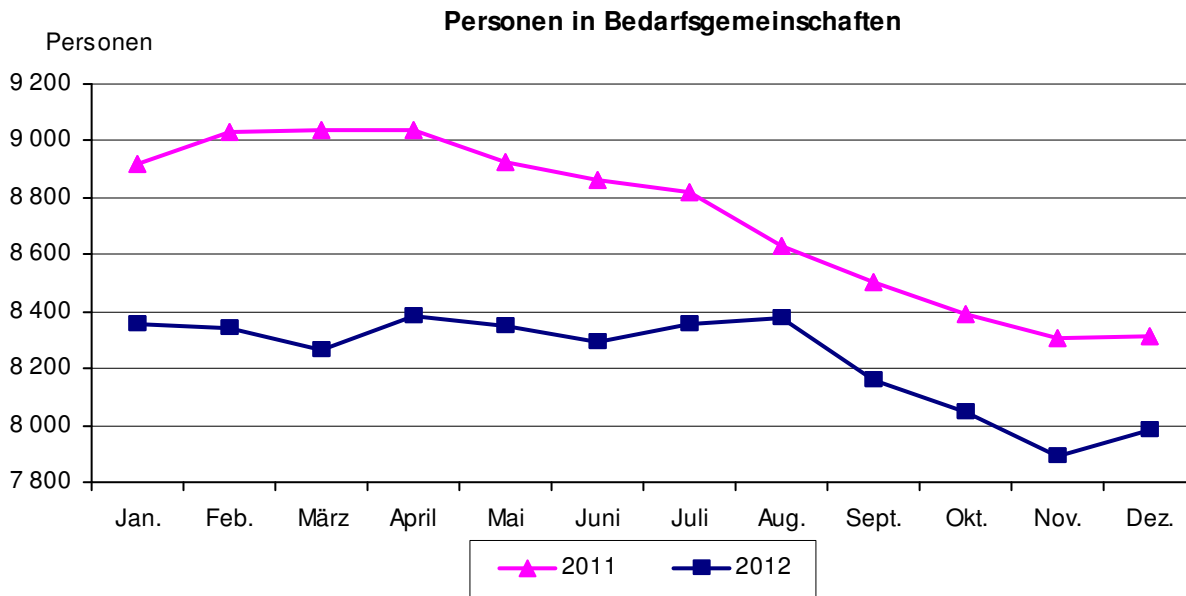

4.1.5.1. Leistungsempfänger (SGB III) nach Stadtbezirken

(Quelle: Statistik der Bundesagentur für Arbeit Nürnberg; Stand: Dezember 2012)

Schl.Nr. Statis- tischer Bezirk	Stadtbezirk / Statistischer Bezirk	Leistungsempfänger der Arbeitsagentur, die ... erhalten					
		Arbeits- losen- geld	davon:		darunter: Arbeits- losengeld- bis 300 €	Uhg/Alg berufliche Weiter- bildung	darunter: Frauen
			Männer	Frauen			
--	Jena insgesamt	1 010	602	408	42	42	21
	<u>darunter:</u>						
12	Beutenberg/Winzerlaer Str.	26	19	7	--	.	--
41	Jena - Zentrum	41	24	17	4	4	.
42	Jena - West	66	44	22	.	4	.
43	Jena - Nord	103	51	52	4	5	.
44	Jena - Süd	55	32	23	3	.	.
52	Mühlenstraße	8	3	5	--	--	--
61	Lobeda - Altstadt	16	10	6	.	--	--
62	Lobeda - West	93	63	30	.	8	5
63	Lobeda - Ost ¹⁾	57	34	23	3	.	.
72	Nord II	46	24	22	.	.	--
81	Wenigenjena - Kernberge	18	11	7	.	.	.
82	Wenigenjena - Ort	49	30	19	3	.	.
83	Wj. - Schlegelsberg	52	33	19	.	.	.
90	Winzerla	144	96	48	3	4	.
112	Ziegenhainer Tal	18	9	9	.	--	--
120	Zwätzen	17	8	9	.	.	.
131	Drackendorf/Lobeda - Ost ²⁾	90	51	39	4	3	.
132 - 202	eingemeindete Orte insge.	71	37	34	4	.	--

¹⁾ ohne Anteil auf Drackendorfer Flur

²⁾ Anteil Lobeda - Ost auf Drackendorfer Flur

Bedeutung der verwendeten Abkürzungen: Alg = Arbeitslosengeld, Uhg = Unterhaltsgeld

4.1.5.2. Bedarfsgemeinschaften

Stadt Jena	2012			2011		
	Oktober	November	Dezember	Oktober	November	Dezember
Bedarfsgemeinschaften (BG)	4 994	4 915	4 955	5 153	5 099	5 109
davon: mit 1 Person	3 208	3 181	3 196	3 255	3 236	3 250
mit 2 Personen	984	953	953	1 053	1 018	1 008
mit 3 Personen	485	469	485	503	500	509
mit 4 Personen	220	216	225	240	241	238
mit 5 und mehr Personen	97	96	96	102	104	104
BG mit erwerbsfähigen Leistungsberechtigten						
mit 1 erwerbsfähigen Leistungsberechtigten	3 980	3 929	3 954	4 013	3 983	4 000
mit 2 erwerbsfähigen Leistungsberechtigten	849	837	853	964	939	931
mit 3 erwerbsfähigen Leistungsberechtigten	105	95	99	124	126	125
mit 4 u.m. erwerbsfähigen Leistungsberech.	14	12	13	16	17	18
Personen in Bedarfsgemeinschaften insgesamt	8 048	7 889	7 985	8 389	8 309	8 316
davon: Erwerbsfähige Leistungsberech. insgesamt	6 050	5 937	6 010	6 378	6 308	6 310
Nicht erwerbsfähige Leistungsberechtigte	1 998	1 952	1 975	2 011	2 001	2 006
davon: Männer	4 020	3 962	4 021	4 233	4 201	4 194
Frauen	4 028	3 927	3 964	4 156	4 108	4 122
Personen pro Bedarfsgemeinschaft	1,6	1,6	1,6	1,6	1,6	1,6
Erwerbsfähige Leistungsberechtigte insgesamt	6 050	5 937	6 010	6 378	6 308	6 310
davon: Männer	3 039	2 999	3 040	3 218	3 197	3 199
Frauen	3 011	2 938	2 970	3 160	3 111	3 111
davon: unter 25 Jahre	710	687	698	843	822	824
davon: Männer	313	309	323	369	361	365
Frauen	397	378	375	474	461	459
25 bis unter 50 Jahre	3 703	3 635	3 687	3 872	3 820	3 847
davon: Männer	1 879	1 848	1 878	1 990	1 967	1 981
Frauen	1 824	1 787	1 809	1 882	1 853	1 866
50 bis unter 55 Jahre	631	627	636	610	622	600
davon: Männer	330	332	331	321	339	322
Frauen	301	295	305	289	283	278
55 Jahre bis unter 65 Jahre	1 006	988	989	1 053	1 044	1 039
davon: Männer	517	510	508	538	530	531
Frauen	489	478	481	515	514	508
Nicht erwerbsfähige Leistungsberechtigte	1 998	1 952	1 975	2 011	2 001	2 006
davon: Männer	981	963	981	1 015	1 004	995
Frauen	1 017	989	994	996	997	1 011
davon: unter 15 Jahre	1 936	1 892	1 918	1 941	1 930	1 931
über 15 Jahre	62	60	57	70	71	75

Erwerbsfähige Leistungsberechtigte in Bedarfsgemeinschaften

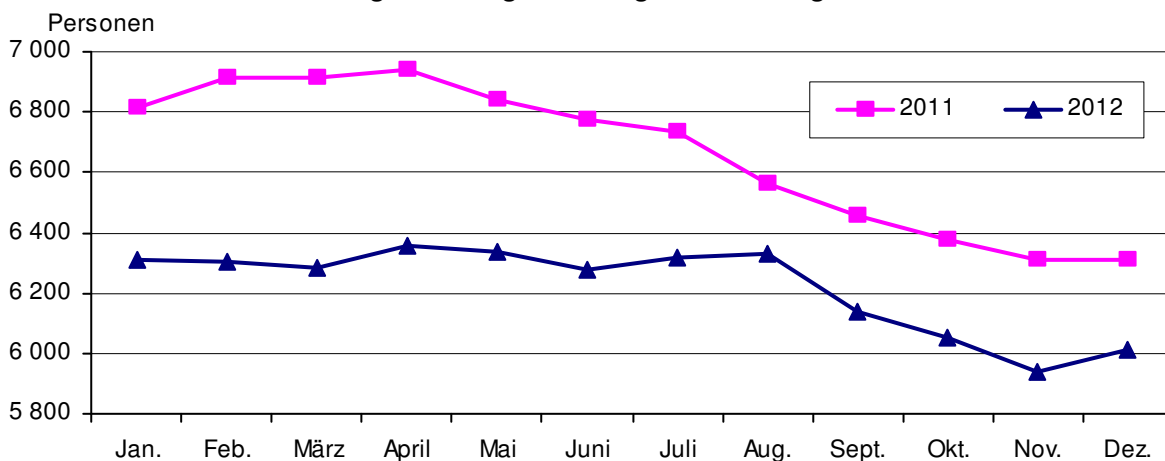

Nichterwerbsfähige Leistungsberechtigte in Bedarfsgemeinschaften

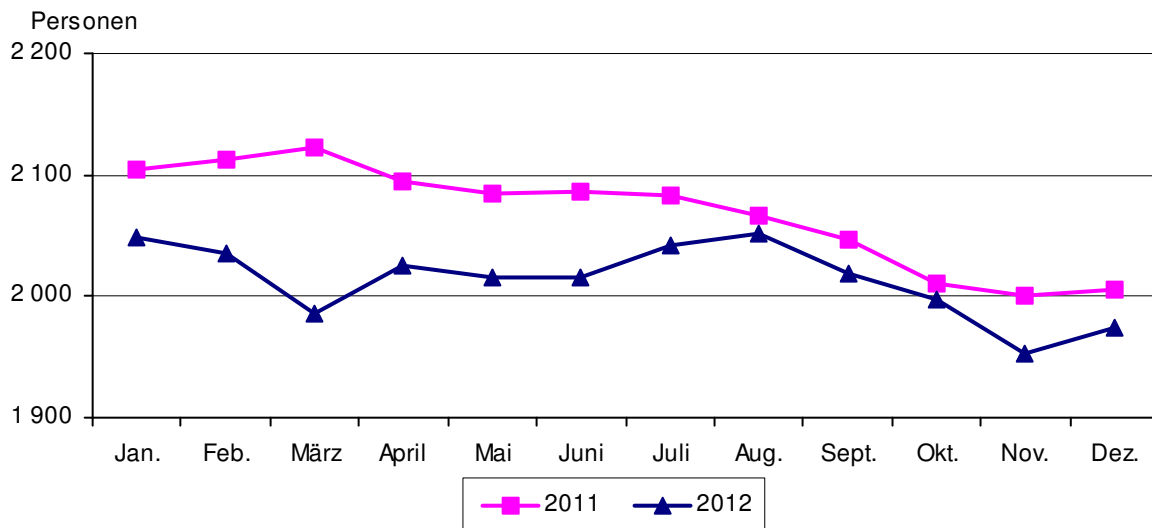

4.1.5.3. Bewilligte Ansprüche und durchschnittliche Leistungen je Bedarfsgemeinschaft

Stadt Jena	Einheit	2012			2011		
		Oktober	November	Dezember	Oktober	November	Dezember
Zahl der Bedarfsgemeinschaften	Anzahl	4 994	4 915	4 955	5 153	5 099	5 109
insgesamt							
Gesamtbetrag	1 000 €	3 507	3 398	3 420	3 628	3 570	3 563
je Bedarfsgemeinschaft	€	702	691	690	704	700	697
Arbeitslosengeld II ohne KdU							
insgesamt	1 000 €	1 399	1 362	1 371	1 481	1 468	1 462
je Bedarfsgemeinschaft	€	280	277	277	287	288	286
Sozialgeld ohne KdU							
insgesamt	1 000 €	36	36	33	34	35	34
je Bedarfsgemeinschaft	€	7	7	7	7	7	7
Leistungen für Unterkunft und Heizung							
insgesamt	1 000 €	1 456	1 381	1 395	1 459	1 425	1 425
je Bedarfsgemeinschaft	€	292	281	281	283	279	279
Sozialversicherungsbeiträge							
insgesamt	1 000 €	607	601	607	638	627	629
je Bedarfsgemeinschaft	€	121	122	123	124	123	123
Sonstige Leistungen							
insgesamt	1 000 €	10	18	13	16	15	13
je Bedarfsgemeinschaft	€	2,0	3,6	2,7	3,1	3,0	2,6

KdU = Kosten der Unterkunft und Heizung, Rundungsdifferenzen wurden nicht ausgeglichen

4.2. Sozialversicherungspflichtig Beschäftigte

4.2.1. Sozialversicherungspflichtig Beschäftigte am Wohnort

4.2.1.1. Sozialversicherungspflichtig Beschäftigte am Wohnort nach Arbeitsortkreis

(Quelle: Thüringer Landesamt für Statistik, vorläufige Ergebnisse)

Stand: 30.6.2012	Beschäftigte insgesamt	davon:		davon im Alter von ... Jahren					
		männ- lich	weib- lich	unter 30		30 bis unter 40		40 und mehr	
				männ- lich	weib- lich	männ- lich	weib- lich	männ- lich	weib- lich
Stadt Jena	37 483	18 955	18 528	4 101	3 992	5 091	4 473	9 763	10 063
<u>mit Arbeitsort in / im</u>									
Schleswig-Holstein	25	18	7	12	3
Hamburg	54	35	19	7	8	10	6	18	5
Niedersachsen	113	75	38	15	16	26	10	34	12
Bremen	19	13	.
Nordrhein-Westfalen	272	182	90	34	32	43	31	105	27
Hessen	366	223	143	45	36	73	45	105	62
Rheinland-Pfalz	64	38	26	6	7	10	9	22	10
Baden-Württemberg	280	211	69	43	30	62	22	106	17
Bayern	547	409	138	74	40	120	42	215	56
Saarland	12	4	.
Berlin	197	113	84	23	31	35	22	55	31
Brandenburg	82	51	31	9	14	13	9	29	8
Mecklenburg-Vorpommern	35	21	14	4	.	7	.	10	.
Sachsen	618	403	215	71	60	111	51	221	104
Sachsen-Anhalt	262	155	107	27	37	48	35	80	35
Thüringen	34 537	16 996	17 541	3 737	3 669	4 525	4 186	8 734	9 686
Stadt Erfurt	1 509	836	673	162	144	195	167	479	362
Stadt Gera	466	239	227	42	48	55	60	142	119
Stadt Jena	27 302	12 853	14 449	2 920	2 969	3 444	3 310	6 489	8 170
Stadt Weimar	881	358	523	67	109	112	164	179	250
Unstrut-Hainich-Kreis	58	29	29	5	5	3	10	21	14
Gotha	66	43	23	10	6	11	12	22	5
Sömmerda	69	42	27	8	6	9	7	25	14
Ilm-Kreis	137	107	30	22	7	35	11	50	12
Weimarer Land	725	429	296	86	78	127	99	216	119
Saalfeld-Rudolstadt	391	205	186	42	48	59	63	104	75
Saale-Holzland-Kreis	2 372	1 469	903	291	190	357	225	821	488
Saale-Orla-Kreis	230	157	73	34	20	43	29	80	24
Greiz	131	93	38	18	12	34	12	41	14

**Sozialversicherungspflichtig Beschäftigte mit Wohnort Jena und mit
Arbeitsort in Thüringen außerhalb Jenas am 30.6.2012**

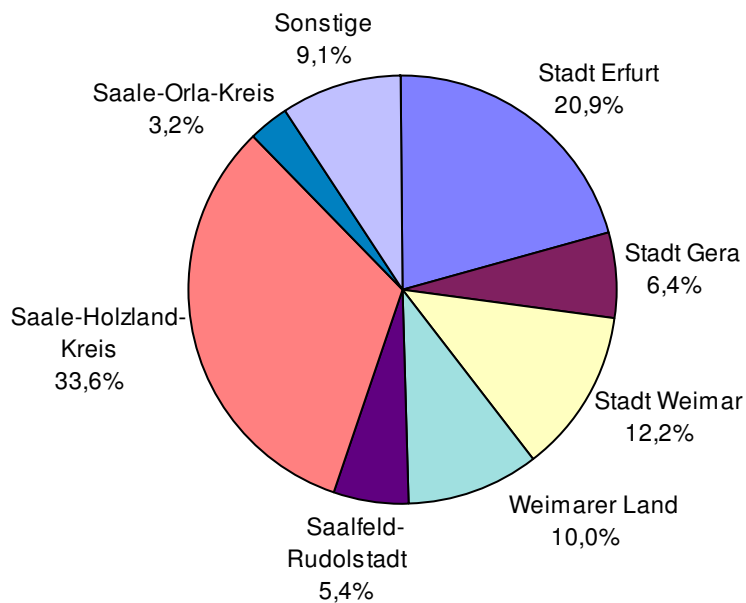

4.2.1.2. Sozialversicherungspflichtig Beschäftigte am Wohnort nach Geschlecht
(Quelle: Thüringer Landesamt für Statistik, vorläufige Ergebnisse)

	31.12.2010	31.3.2011	30.6.2011	30.9.2011	31.12.2011	31.3.2012	30.6.2012
Beschäftigte insgesamt	36 659	36 627	37 060	37 444	37 242	37 215	37 483
davon: Männer	18 430	18 418	18 752	19 006	18 790	18 756	18 955
Frauen	18 229	18 209	18 308	18 438	18 452	18 459	18 528
von insgesamt sind:							
deutsche Beschäftigte	35 780	35 734	36 140	36 496	36 321	36 246	36 480
davon: Männer	17 925	17 892	18 226	18 462	18 280	18 211	18 395
Frauen	17 855	17 842	17 914	18 034	18 041	18 035	18 085
ausländische Beschäftigte ¹⁾	872	885	910	933	911	961	993
davon: Männer	504	522	518	537	505	541	556
Frauen	368	363	392	396	406	420	437

¹⁾ ohne "Staatenlos" bzw. "Personen mit ungeklärter Staatsangehörigkeit"

4.2.1.3. Sozialversicherungspflichtig Beschäftigte am Wohnort nach Alter

(Quelle: Thüringer Landesamt für Statistik, vorläufige Ergebnisse)

Sozialversicherungspflichtig Beschäftigte	30.6.2012			30.6.2011		
	insge- samt	davon:		insge- samt	davon:	
		männlich	weiblich		männlich	weiblich
insgesamt ¹⁾	37 483	18 955	18 528	37 060	18 752	18 308
darunter: Auszubildende ²⁾	1 200	667	533	1 358	749	609
davon: im Alter von ... bis unter ... Jahren						
unter 20	267	153	114	324	173	151
20 bis 25	2 408	1 188	1 220	2 628	1 345	1 283
25 bis 30	5 418	2 760	2 658	5 292	2 701	2 591
30 bis 35	5 568	2 966	2 602	5 274	2 799	2 475
35 bis 40	3 996	2 125	1 871	3 934	2 103	1 831
40 bis 45	4 362	2 264	2 098	4 401	2 260	2 141
45 bis 50	4 674	2 283	2 391	4 691	2 333	2 358
50 bis 55	4 193	2 042	2 151	4 149	1 981	2 168
55 bis 60	4 052	1 840	2 212	4 115	1 870	2 245
60 bis 65	2 344	1 190	1 154	2 081	1 062	1 019
65 und mehr	201	144	57	171	125	46

¹⁾ einschließlich Fälle "unbekannt", "Angabe nicht möglich" oder "ohne Angabe"

²⁾ Ab Stichtag 30.6.2008 neue Abgrenzung: Es werden nur Auszubildende mit einem gültigen Ausbildungsvertrag nachgewiesen. Anlernlinge, Praktikanten und Volontäre sind damit nicht mehr enthalten.

4.2.1.4. Sozialversicherungspflichtig Beschäftigte am Wohnort nach Wirtschaftsabschnitten

(Quelle: Thüringer Landesamt für Statistik, vorläufige Ergebnisse)

Wirtschaftsabschnitt	Sozialversicherungspflichtig Beschäftigte am					
	30.6.2012			30.6.2011		
	insge- samt	davon:		insge- samt	davon:	
männlich		weiblich	männlich		weiblich	
insgesamt ¹⁾	37 483	18 955	18 528	37 060	18 752	18 308
darunter nach zusammengefassten Wirtschaftsabschnitten ²⁾						
Land- und Forstwirtschaft, Fischerei	94	64	30	96	64	32
Produzierendes Gewerbe	9 287	6 861	2 426	8 795	6 449	2 346
Produzierendes Gewerbe ohne Baugewerbe	7 811	5 544	2 267	7 324	5 148	2 176
Verarbeitendes Gewerbe	7 159	5 090	2 069	6 680	4 704	1 976
Baugewerbe	1 476	1 317	159	1 471	1 301	170
Dienstleistungsbereiche	28 101	12 029	16 072	28 164	12 234	15 930
Handel, Verkehr und Gastgewerbe	5 744	3 017	2 727	5 660	3 012	2 648
Information und Kommunikation	1 134	830	304	1 065	779	286
Finanz- und Versicherungsdienstleistungen	597	245	352	581	238	343
Grundstücks- und Wohnungswesen	375	218	157	351	197	154
Freiberufliche, wissenschaftliche, technische Dienstleistungen, sonstige wirtschaftliche Dienstleistungen	5 562	2 981	2 581	5 860	3 226	2 634
Öffentliche Verwaltung, Verteidigung, Sozialversicherung, Erziehung und Unterricht, Gesundheits- und Sozialwesen	12 989	4 087	8 902	12 966	4 122	8 844
Kunst, Unterhaltung und Erholung, sonstige Dienstleistungen, Private Haushalte, Exterritoriale Organisationen	1 700	651	1 049	1 681	660	1 021

¹⁾ einschließlich der Fälle ohne Angabe zur wirtschaftlichen Gliederung

²⁾ Klassifikation der Wirtschaftszweige 2008 (WZ 2008), ohne die Fälle ohne Angabe zur wirtschaftlichen Gliederung

4.2.1.5. Sozialversicherungspflichtig Beschäftigte (nach dem Wohnortprinzip)

(Quelle: Statistik der Bundesagentur für Arbeit, Stand: Dezember 2012)

Schl.Nr. Statistischer Bezirk	Stadtbezirk / Statistischer Bezirk	Sozialversicherungspflichtig Beschäftigte						
		insgesamt	von insgesamt sind:					
			Männer	Frauen	Deutsche	Ausländer	unter 20 Jahre alt	20 bis 25 Jahre alt
--	Jena insgesamt	37 545	18 934	18 611	36 526	1 019	334	2 327
	<u>davon:</u>							
11	Ammerbach Ort	189	86	103	189	--	.	12
12	Beutenberg/Winzerlaer Str.	1 054	547	507	1 035	19	11	49
21	Burgau Ort	183	88	95	.	.	--	8
22	Ringwiese Flur Burgau	288	143	145	.	.	.	11
30	Göschwitz	252	121	131	245	7	.	16
41	Jena - Zentrum	1 613	856	757	1 506	107	9	115
42	Jena - West	3 186	1 619	1 567	3 057	129	17	163
43	Jena - Nord	3 649	1 841	1 808	3 557	92	18	233
44	Jena - Süd	3 183	1 652	1 531	3 072	111	17	177
51	Lichtenhain Ort	354	204	150	290	64	5	23
52	Mühlenstraße	379	192	187	370	9	5	30
61	Lobeda - Altstadt	585	293	292	582	3	6	27
62	Lobeda - West	2 498	1 270	1 228	2 375	123	48	248
63	Lobeda - Ost ¹⁾	1 829	914	915	1 779	50	29	163
71	Löbstedt Ort	215	110	105	210	5	.	14
72	Nord II	1 578	794	784	1 562	16	14	98
81	Wenigenjena - Kernberge	791	382	409	776	15	.	29
82	Wenigenjena - Ort	2 009	997	1 012	1 953	56	11	113
83	Wj. - Schlegelsberg	1 942	977	965	1 913	29	12	77
90	Winzerla	4 097	2 033	2 064	4 018	79	46	343
100	Wöllnitz	213	100	113	209	4	.	8
111	Ziegenhain Ort	127	65	62	.	.	.	5
112	Ziegenhainer Tal	844	397	447	837	7	.	36
120	Zwätzen	1 048	532	516	1 033	15	12	39
131	Drackendorf/Lobeda-Ost ²⁾	2 411	1 203	1 208	2 367	44	24	162
132	Drackendorf	316	153	163	310	6	3	13
133	Ilmnitz	247	121	126	244	3	5	4
141	Maua	143	68	75	.	.	3	6
142	Leutra	51	23	28	51	--	.	.
151	Münchenroda	103	51	52	.	.	3	4
152	Remderoda	21	13	8	21	--	--	--
161	Krippendorf	45	23	22	45	--	--	.
162	Vierzehnheiligen	40	21	19	40	--	--	4
170	Isserstedt	370	193	177	367	3	4	17
181	Cospeda	530	265	265	523	7	.	27
182	Lützeroda	77	34	43	77	--	5	5
183	Closewitz	61	30	31	61	--	.	4
191	Kunitz	369	188	181	.	.	.	8
192	Laasan	19	11	8	.	.	--	--
201	Jenaprießnitz	150	69	81	.	.	.	7
202	Wogau	324	157	167	.	.	.	17
999	nicht zugeordnet	162	98	64	158	4	2	7

¹⁾ ohne Anteil auf Drackendorfer Flur

²⁾ Anteil Lobeda - Ost auf Drackendorfer Flur

4.2.2. Sozialversicherungspflichtig Beschäftigte am Arbeitsort

(Quelle: Thüringer Landesamt für Statistik, vorläufige Ergebnisse)

4.2.2.1. Sozialversicherungspflichtig Beschäftigte am Arbeitsort nach Wohnsitzkreis

Stand: 30.6.2012	Beschäftigte insgesamt	davon:		davon im Alter von ... Jahren					
		männlich	weiblich	unter 30		30 bis unter 40		40 und mehr	
				männlich	weiblich	männlich	weiblich	männlich	weiblich
Stadt Jena	51 213	25 067	26 146	5 846	5 840	6 328	6 026	12 893	14 280
<u>mit Wohnort in/im</u>									
Schleswig-Holstein	26	15	11	3	.	5	.	7	.
Hamburg	35	18	17	4	3	10	6	4	8
Niedersachsen	197	115	82	25	26	38	21	52	35
Bremen	11	4	.	3	.
Nordrhein-Westfalen	203	119	84	24	21	28	16	67	47
Hessen	127	96	31	22	4	22	9	52	18
Rheinland-Pfalz	58	37	21	5	6	13	3	19	12
Baden-Württemberg	156	104	52	21	22	24	18	59	12
Bayern	356	215	141	39	38	58	44	118	59
Saarland	14	8	6	3	4
Berlin	271	171	100	26	19	58	42	87	39
Brandenburg	168	118	50	30	21	17	9	71	20
Mecklenburg-Vorpommern	78	61	17	20	.	5	.	36	9
Sachsen	1 280	824	456	190	170	232	112	402	174
Sachsen-Anhalt	1 157	684	473	225	163	168	116	291	194
Thüringen	47 044	22 448	24 596	5 202	5 337	5 638	5 621	11 608	13 638
Stadt Erfurt	978	531	447	115	138	174	111	242	198
Stadt Gera	1 135	563	572	125	151	135	93	303	328
Stadt Jena	27 302	12 853	14 449	2 920	2 969	3 444	3 310	6 489	8 170
Stadt Weimar	1 186	606	580	136	151	181	179	289	250
Nordhausen	75	62	13	22	.	13	.	27	5
Wartburgkreis	90	55	35	16	9	16	6	23	20
Unstrut-Hainich-Kreis	80	51	29	20	15	16	4	15	10
Kyffhäuserkreis	111	61	50	24	17	7	17	30	16
Schmalkalden-Meiningen	101	64	37	19	14	15	10	30	13
Gotha	128	80	48	19	19	31	11	30	18
Sömmerda	214	102	112	30	29	18	38	54	45
Hildburghausen	157	92	65	35	19	7	3	50	43
Ilm-Kreis	203	116	87	35	29	33	14	48	44
Weimarer Land	3 020	1 438	1 582	317	331	347	335	774	916
Sonneberg	65	39	26	15	9	12	3	12	14
Saalfeld-Rudolstadt	998	496	502	161	180	115	129	220	193
Saale-Holzland-Kreis	9 255	4 258	4 997	939	968	857	1 130	2 462	2 899
Saale-Orla-Kreis	898	457	441	134	139	104	116	219	186
Greiz	776	382	394	85	105	89	90	208	199
Altenburger Land	149	86	63	20	22	14	11	52	30
Ausland	25	.	.	4	.	.	.	14	.

4.2.2.2. Sozialversicherungspflichtig Beschäftigte am Arbeitsort nach Geschlecht

	31.12.2010	31.3.2011	30.6.2011	30.9.2011	31.12.2011	31.3.2012	30.6.2012
Beschäftigte insgesamt	49 266	49 495	50 464	51 162	50 990	50 758	51 213
davon: Männer	23 850	23 985	24 643	25 075	24 887	24 743	25 067
Frauen	25 416	25 510	25 821	26 087	26 103	26 015	26 146
von insgesamt sind:							
deutsche Beschäftigte	48 154	48 328	49 213	49 886	49 695	49 393	49 769
davon: Männer	23 222	23 312	23 955	24 349	24 157	23 965	24 259
Frauen	24 932	25 016	25 258	25 537	25 538	25 428	25 510
ausländische Beschäftigte ¹⁾	1 099	1 154	1 233	1 249	1 276	1 347	1 417
davon: Männer	622	666	676	712	720	767	792
Frauen	477	488	557	537	556	580	625

¹⁾ ohne "Staatenlos" bzw. "Personen mit ungeklärter Staatsangehörigkeit"

4.2.2.3. Sozialversicherungspflichtig Beschäftigte am Arbeitsort nach Wirtschaftsabschnitten

Wirtschaftsabschnitt	Sozialversicherungspflichtig Beschäftigte am					
	30.6.2012			30.6.2011		
	insgesamt	davon:		insgesamt	davon:	
männlich		weiblich	männlich		weiblich	
insgesamt ¹⁾	51 213	25 067	26 146	50 464	24 643	25 821
darunter nach zusammengefassten Wirtschaftsabschnitten ²⁾						
Land- und Forstwirtschaft, Fischerei	58	53	5	61	54	7
Produzierendes Gewerbe	12 649	9 352	3 297	11 995	8 875	3 120
Produzierendes Gewerbe ohne Baugewerbe	10 286	7 229	3 057	9 687	6 800	2 887
Verarbeitendes Gewerbe	9 491	6 665	2 826	8 931	6 257	2 674
Baugewerbe	2 363	2 123	240	2 308	2 075	233
Dienstleistungsbereiche	38 506	15 662	22 844	38 401	15 707	22 694
Handel, Verkehr und Gastgewerbe	7 176	3 272	3 904	7 260	3 318	3 942
Information und Kommunikation	1 435	1 062	373	1 277	957	320
Finanz- und Versicherungsdienstleistungen	905	345	560	847	302	545
Grundstücks- und Wohnungswesen	524	274	250	507	266	241
Freiberufliche, wissenschaftliche, technische						
Dienstleistungen, sonstige wirtschaftliche Dienstleistungen	8 711	4 751	3 960	8 950	4 959	3 991
Öffentliche Verwaltung, Verteidigung, Sozialversicherung, Erziehung und Unterricht, Gesundheits- und Sozialwesen	17 641	5 257	12 384	17 512	5 207	12 305
Kunst, Unterhaltung und Erholung, sonstige Dienstleistungen, Private Haushalte, Exterritoriale Organisationen	2 114	701	1 413	2 048	698	1 350

¹⁾ einschließlich der Fälle ohne Angabe zur wirtschaftlichen Gliederung

²⁾ Klassifikation der Wirtschaftszweige 2008 (WZ 2008), ohne die Fälle ohne Angabe zur wirtschaftlichen Gliederung

Sozialversicherungspflichtig Beschäftigte am Arbeitsort

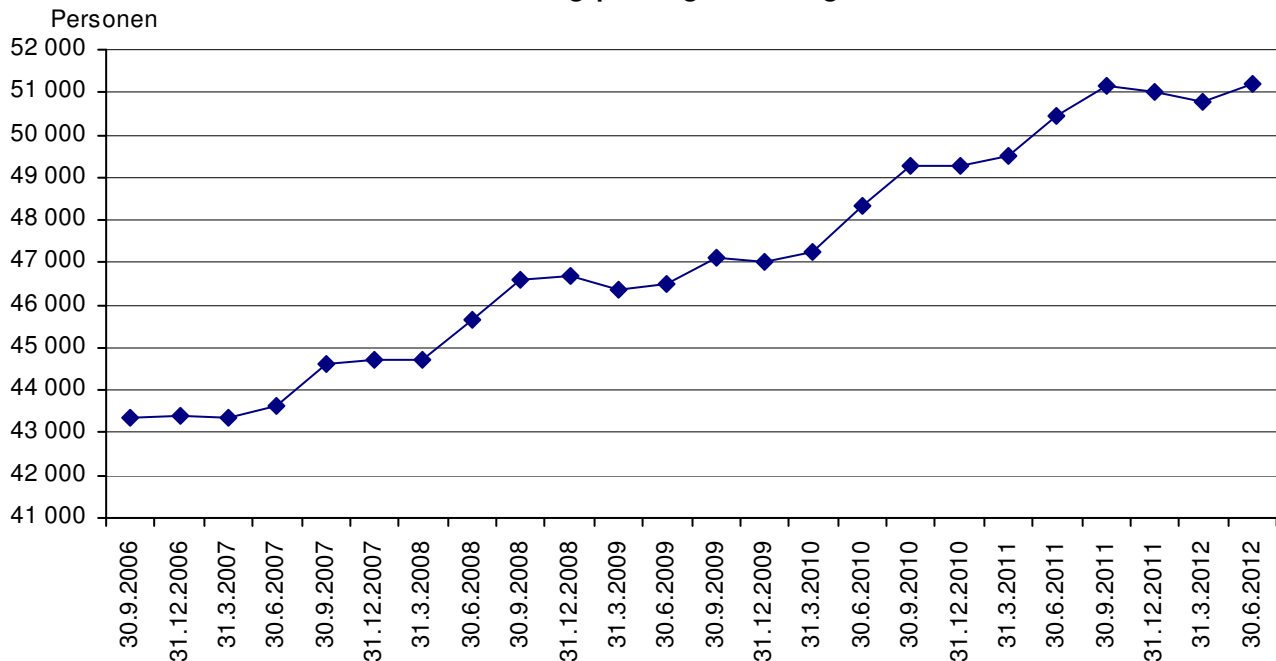

5. Wirtschaft

5.1. Gewerbebetriebe nach Abschnitten

Klassifikation der Wirtschaftszweige, Ausgabe 2008 (WZ 2008)
(Quelle: FD Kommunale Ordnung, Gewerbebehörde)

Gewerbebetriebe nach Abschnitten	31.12.2012	31.12.2011
Jena insgesamt	6 887	6 859
davon:		
Land- und Forstwirtschaft, Fischerei	10	12
Verarbeitendes Gewerbe	342	338
Energieversorgung	25	27
Wasserversorgung; Abwasser- und Abfallentsorgung und Beseitigung von Umweltverschmutzungen	11	11
Baugewerbe	476	487
Handel; Instandsetzung und Reparatur von Kraftfahrzeugen	1 526	1 550
Verkehr und Lagerei	148	136
Gastgewerbe	432	432
Information und Kommunikation	555	523
Erbringung von Finanz- und Versicherungsdienstleistungen	412	437
Grundstücks- und Wohnungswesen	242	229
Erbringung von freiberuflichen, wissenschaftlichen und technischen Dienstleistungen	1 008	1 018
Erbringung von sonstigen wirtschaftlichen Dienstleistungen	908	882
Öffentliche Verwaltung, Verteidigung; Sozialversicherung	3	3
Erziehung und Unterricht	129	126
Gesundheits- und Sozialwesen	127	127
Kunst, Unterhaltung und Erholung	131	128
Erbringung von sonstigen Dienstleistungen	391	379
Private Haushalte mit Hauspersonal, Herstellung von Waren und Erbringung von Dienstleistungen durch private Haushalte für den Eigenbedarf ohne ausgeprägten Schwerpunkt	11	14

5.2. Gewerbean- und -abmeldungen

(Quelle: Thüringer Landesamt für Statistik)

Die Zuordnung der Unternehmen zu den Wirtschaftszweigen erfolgt ab 2008 anhand der "Klassifikation der Wirtschaftszweige, Ausgabe 2008" (WZ 2008) nach ihrer Haupttätigkeit.

Wirtschaftsbereich	Veränderungsart	2012				2011	2012	2011
		Oktober	November	Dezember	IV. Quartal	Jahr		
insgesamt	Anmeldungen	67	69	55	191	217	837	911
	Abmeldungen	60	71	81	212	207	840	778
	Saldo	+ 7	- 2	- 26	- 21	+ 10	- 3	+ 133
davon: Land- und Forstwirtschaft, Fischerei	Anmeldungen	--	--	--	--	--	--	--
	Abmeldungen	--	--	--	--	1	1	3
	Saldo	--	--	--	--	- 1	- 1	- 3
Verarbeitendes Gewerbe	Anmeldungen	3	3	2	8	4	22	19
	Abmeldungen	1	1	3	5	7	16	28
	Saldo	+ 2	+ 2	- 1	+ 3	- 3	+ 6	- 9
Energie- und Wasserver- sorgung, Abwasser- und Abfallentsorgung	Anmeldungen	--	--	--	--	--	1	2
	Abmeldungen	--	--	--	--	2	5	3
	Saldo	--	--	--	--	- 2	- 4	- 1
Baugewerbe	Anmeldungen	2	6	6	14	5	38	41
	Abmeldungen	2	9	2	13	12	46	37
	Saldo	--	- 3	+ 4	+ 1	- 7	- 8	+ 4
Handel; Instandhaltung und Reparatur von Kfz	Anmeldungen	20	19	13	52	45	166	172
	Abmeldungen	15	17	17	49	36	199	162
	Saldo	+ 5	+ 2	- 4	+ 3	+ 9	- 33	+ 10
Verkehr und Lagerei	Anmeldungen	1	--	1	2	4	20	12
	Abmeldungen	1	--	--	1	7	10	20
	Saldo	--	--	+ 1	+ 1	- 3	+ 10	- 8
Gastgewerbe	Anmeldungen	3	7	3	13	14	61	72
	Abmeldungen	3	7	4	14	18	62	63
	Saldo	--	--	- 1	- 1	- 4	- 1	+ 9
Information und Kommunikation	Anmeldungen	7	2	2	11	19	81	85
	Abmeldungen	3	5	5	13	20	54	68
	Saldo	+ 4	- 3	- 3	- 2	- 1	+ 27	+ 17
Finanz- und Versicherungs- dienstleistungen	Anmeldungen	--	3	4	7	9	32	41
	Abmeldungen	2	5	4	11	18	49	60
	Saldo	- 2	- 2	--	- 4	- 9	- 17	- 19
Erbringung von freiberuflichen, wissenschaftlichen und technischen Dienstleistungen	Anmeldungen	12	15	8	35	45	140	157
	Abmeldungen	17	8	15	40	27	163	111
	Saldo	- 5	+ 7	- 7	- 5	+ 18	- 23	+ 46
Erbringung von sonstigen wirtschaftlichen Dienstleistungen	Anmeldungen	6	8	9	23	43	150	178
	Abmeldungen	7	12	17	36	34	141	128
	Saldo	- 1	- 4	- 8	- 13	+ 9	+ 9	+ 50
Sonstige Wirtschaftsbereiche ¹⁾	Anmeldungen	13	6	7	26	29	126	132
	Abmeldungen	9	7	14	30	25	94	95
	Saldo	+ 4	- 1	- 7	- 4	+ 4	+ 32	+ 37

¹⁾ Bergbau und Gewinnung von Steinen und Erden, Grundstücks- und Wohnungswesen, Öffentliche Verwaltung, Verteidigung, Sozialversicherung, Erziehung und Unterricht, Gesundheits- und Sozialwesen, Kunst, Unterhaltung und Erholung, Erbringung von sonstigen Dienstleistungen

5.3. Verarbeitendes Gewerbe

(Quelle: Thüringer Landesamt für Statistik)

Hinweis: Rundungsdifferenzen wurden nicht ausgeglichen

5.3.1. Ergebnisse der abrechnenden Betriebe mit 50 und mehr Beschäftigten

	Mengen- einheit	2012				2011 r	2012	2011 r
		Oktober	November	Dezember	IV. Quartal	Jahr		
Betriebe	Anzahl	45	45	45	45	43	45	42
Beschäftigte insgesamt	Personen	7 340	7 371	7 236	7 316	7 323	7 328	7 048
Geleistete Arbeitsstunden	1 000 Std.	982	1 062	760	2 804	2 862	11 727	11 588
Entgelte	1 000 €	27 410	32 288	31 497	91 195	84 837	318 977	292 722
Umsatz insgesamt	1 000 €	125 907	123 492	113 734	363 134	391 346	1 453 544	1 530 760
darunter: Auslandsumsatz	1 000 €	78 430	67 519	62 196	208 145	203 104	820 084	749 859
Exportquote	%	62,3	54,7	54,7	57,3	51,9	56,4	49,0

5.3.2. Umsatz je Arbeitstag, Arbeitsstunde und Beschäftigten

(Betriebe mit 50 und mehr Beschäftigten)

Jahr	Zeitraum	Umsatz je ...					
		Arbeitstag		Arbeitsstunde		Beschäftigten	
		Jena	Thüringen	Jena	Thüringen	Jena	Thüringen
		1 000 €		€			
2012	Oktober	5 996	114 372	128	127	17 154	17 413
	November	5 613	113 056	116	126	16 754	18 050
	Dezember	5 986	101 282	150	126	15 718	14 031
2011 r	Oktober	6 520	121 200	134	129	17 005	16 874
	November	6 130	119 233	124	132	18 395	19 244
	Dezember	6 315	103 667	156	132	18 033	15 997

5.3.3. Investitionen im Verarbeitenden Gewerbe

(Betriebe mit 20 und mehr Beschäftigten)

	Mengen- einheit	2011		2010	
		Jena	Thüringen	Jena	Thüringen
Betriebe insgesamt	Anzahl	76	1 740	74	1 716
darunter: mit Investitionsleistungen	Anzahl	62	1 435	63	1 447
Beschäftigte	Personen	8 115	162 539	6 842	151 691
Umsatz	Mio €	1 628	31 300	1 421	28 059
Bruttoanlageinvestitionen insgesamt	Mio €	63	1 455	61	1 268
je Beschäftigten	€	7 702	8 955	8 890	8 357
im Verhältnis zum Umsatz	%	3,8	4,7	4,3	4,5

5.4. Bauwirtschaft

Hinweis: Rundungsdifferenzen wurden nicht ausgeglichen

5.4.1. Gemeldete Baugenehmigungen ¹⁾ (Quelle: Thüringer Landesamt für Statistik)

	Mengen- einheit	2012 p				2011	2012 p	2011
		Oktober	November	Dezember	IV. Quartal	Jahr		
insgesamt einschließlich Baumaßnahmen an bestehenden Gebäuden								
- Gebäude/Baumaßnahmen	Anzahl	37	26	9	72	79	329	316
- Wohnungen insgesamt	Anzahl	109	85	9	203	88	1 112	532
- Wohnfläche	100 m ²	75	64	7	146	111	682	516
- veranschlagte Kosten der Bauwerke	1 000 €	24 676	11 895	2 938	39 509	24 753	123 045	124 951
Errichtung neuer Wohngebäude								
- Gebäude	Anzahl	13	11	3	27	39	145	179
- Wohnungen insgesamt	Anzahl	109	42	3	154	76	441	493
- Wohnfläche	100 m ²	70	37	4	111	93	401	458
- veranschlagte Kosten der Bauwerke	1 000 €	10 543	4 388	562	15 493	12 477	52 353	57 178
Errichtung neuer Nichtwohngebäude								
- Gebäude	Anzahl	5	5	--	10	8	32	19
- Wohnungen	Anzahl	--	21	--	21	--	21	--
- Nutzfläche	100 m ²	62	36	--	98	41	283	345
- veranschlagte Kosten der Bauwerke	1 000 €	8 537	4 941	--	13 478	3 925	38 184	33 592

¹⁾ von der Bauaufsichtsbehörde gemeldete Baugenehmigungen

5.4.2. Gemeldete Baufertigstellungen (Quelle: eigene Ermittlungen)

	Mengen- einheit	2012				2011	2012	2011
		Oktober ¹⁾	November	Dezember	IV. Quartal	Jahr		
insgesamt einschließlich Baumaßnahmen an bestehenden Gebäuden ²⁾								
- Gebäude/Baumaßnahmen	Anzahl	186	33	72	291	231	390	313
- Wohnungen insgesamt ³⁾	Anzahl	367	51	69	487	235	599	333
- veranschlagte Kosten der Bauwerke	1 000 €	57 927	14 532	29 503	101 962	83 657	140 422	102 713
Errichtung neuer Wohngebäude								
- Gebäude	Anzahl	74	19	37	130	106	184	158
- Wohnungen insgesamt	Anzahl	272	49	56	377	182	489	281
- Wohnfläche	100 m ²	206	49	69	324	216	452	322
- veranschlagte Kosten der Bauwerke	1 000 €	25 633	6 352	8 869	40 854	27 087	56 199	39 389
Errichtung neuer Nichtwohngebäude								
- Gebäude	Anzahl	16	2	2	20	24	30	26
- Wohnungen	Anzahl	46	.	.	46	--	46	--
- Nutzfläche	100 m ²	190	.	.	305	172	424	186
- veranschlagte Kosten der Bauwerke	1 000 €	20 938	.	.	39 392	26 256	48 167	28 831

¹⁾ einschließlich Nachmeldungen

²⁾ einschließlich Bereinigung

³⁾ ohne Heime

Bei Fertigstellung von Baumaßnahmen an bestehenden Gebäuden wird der Wohnungssaldo zwischen Zu- und Abgang ausgewiesen.

5.4.3. Neubautätigkeit an Wohngebäuden im Jahr 2012

(Quelle: eigene Ermittlungen)

Schl.Nr. Statisti- scher Bezirk	Stadtbezirk / Statistischer Bezirk	Neubau Wohngebäude 2012												
		Wohngebäude					Wohnungen in Wohngebäuden							
		ins- ge- samt	davon mit ... Wohnungen				ins- ge- samt	davon mit ... Räumen					Räume insge- samt	Wohn- fläche in m ²
1 - 2	3 - 9		10-19	20+	1 - 2	3		4	5	6 u.m.				
--	Jena insgesamt	184	153	23	5	3	489	121	66	96	116	90	1902	45 242
	<u>darunter:</u>													
11	Ammerbach Ort	6	6	--	--	--	6	--	--	3	1	2	29	871
12	Beutenberg/Winzer.Str.	15	13	2	--	--	26	2	3	4	10	7	126	3 118
41	Jena - Zentrum	3	--	2	1	--	23	--	6	3	13	1	101	2 191
42	Jena - West	9	4	5	--	--	28	6	8	2	8	4	112	2 811
43	Jena - Nord	3	1	--	--	2	73	34	21	17	1	--	194	4 510
44	Jena - Süd	14	11	1	1	1	92	60	3	6	8	15	230	4 504
51	Lichtenhain Ort	9	9	--	--	--	10	1	--	3	--	6	49	1 421
61	Lobeda - Altstadt	.	.	--	--	--	4	1	--	1	2	--	16	170
62	Lobeda - West	.	.	.	--	--	6	3	1	2	--	--	17	479
72	Nord II	9	2	7	--	--	54	--	6	17	30	1	242	4 948
81	Wj. - Kernberge	6	3	3	--	--	15	3	1	1	6	4	68	2 212
82	Wj. - Ort	6	3	1	2	--	30	3	6	13	7	1	114	2 803
83	Wj. - Schlegelsberg	19	19	--	--	--	21	2	--	--	7	12	111	3 016
90	Winzerla	4	2	1	1	--	19	4	7	6	1	1	60	1 347
112	Ziegenhainer Tal	.	.	--	--	--	4	1	1	1		1	18	490
120	Zwätzen	12	12	--	--	--	13	1	--	--	6	6	69	1 670
133	Ilmnitz	14	14	--	--	--	14	--	1	4	5	4	70	1 502
170	Isserstedt	8	8	--	--	--	8	--	1	3	1	3	39	1 009
181	Cospeda	13	13	--	--	--	15	--	1	6	2	6	74	1 770
182	Lützeroda	4	4	--	--	--	4	--	--	--	3	1	21	539
191	Kunitz	11	11	--	--	--	11	--	--	2	1	8	66	1 871
202	Wogau	3	3	--	--	--	3	--	--	--	2	1	17	455

Stadtbezirke, in denen Gebäude mit 1 bis 2 Wohneinheiten neu gebaut wurden, sind aus Datenschutzgründen in der Tabellendarstellung nicht enthalten, in der Summe aber schon.

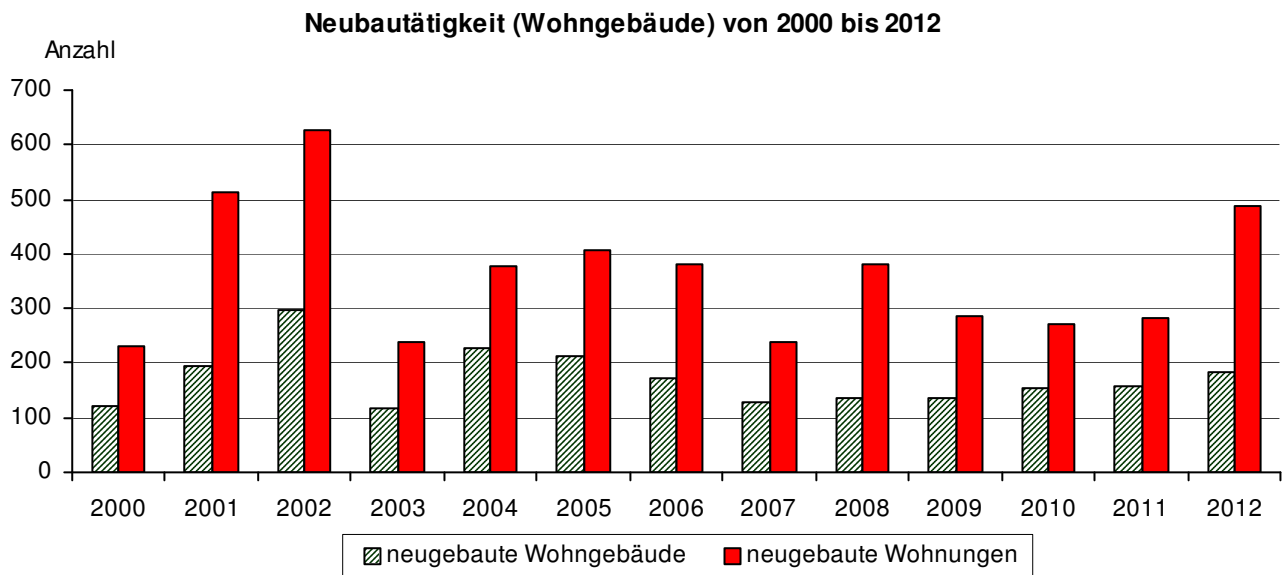

5.4.4. Baumaßnahmen an Gebäuden mit Wohnungen im Jahr 2012

(Quelle: eigene Ermittlungen)

Schl.Nr. Statist. Bezirk	Stadtbezirk / Statistischer Bezirk	Abgang durch Abbruch				Baumaßnahmen an bestehenden Gebäuden ¹⁾						
		Ge- bäude	Woh- nun- gen	Räu- me	Wohn- fläche in m ²	Ge- bäude	Zugang			Abgang		
							Woh- nun- gen	Räu- me	Wohn- fläche in m ²	Woh- nun- gen	Räu- me	Wohn- fläche in m ²
--	Jena insgesamt	17	21	81	1 246	147	686	2 537	49 332	622	2 496	44 479
	<u>darunter:</u>											
12	Beutenberg / Winzerl. Str.	--	--	--	--	6	14	62	1 444	11	48	897
22	Ringwiese Flur Burgau	--	--	--	--	5	6	30	580	6	26	408
30	Göschwitz	4	11	47	896	13	56	945
41	Jena - Zentrum	16	176	573	12 002	175	586	11 695
42	Jena - West	--	--	--	--	16	61	260	5 667	54	244	4 465
43	Jena - Nord	--	--	--	--	15	77	280	5 670	57	238	4 476
44	Jena - Süd	--	--	--	--	14	54	211	3 987	51	207	3 700
51	Lichtenhain Ort	--	--	--	--	5	7	33	761	7	22	361
52	Mühlenstraße	--	--	--	--	.	43	60	1 126	14	62	1 051
61	Lobeda - Altstadt	3	7	30	604	8	34	594
63	Lobeda - Ost ²⁾	--	--	--	--	7	134	461	5 623	134	581	8 472
81	Wenigenjena - Kernberge	3	10	46	1 142	10	45	926
82	Wenigenjena. - Ort	3	3	10	173	4	9	36	743	13	38	782
83	Wj. - Schlegelsberg	15	29	145	2 776	30	124	1 968
90	Winzerla	3	3	13	173	4	5	30	770	5	30	413
100	Wöllnitz	--	--	--	--	.	6	26	591	5	17	315
111	Ziegenhain Ort	--	--	--	--	3	3	18	378	4	14	317
112	Ziegenhainer Tal	4	9	49	1 076	7	29	660
120	Zwätzen	--	--	--	--	4	5	25	584	3	16	283
191	Kunitz	--	--	--	--	.	5	24	546	3	18	368
202	Wogau	--	--	--	--	3	4	18	556	3	14	361

¹⁾ ohne Heime

²⁾ ohne Anteil auf Drackendorfer Flur

Stadtbezirke, in denen an einem Gebäude mit einer oder zwei Wohneinheiten Baumaßnahmen durchgeführt wurden, sind aus Datenschutzgründen in der Tabellendarstellung nicht enthalten, in der Summe aber schon.

5.4.5. Bauhauptgewerbe

Ergebnisse der abrechnenden Betriebe mit 20 und mehr Beschäftigten

(Quelle: Thüringer Landesamt für Statistik)

5.4.5.1. Übersichtstabelle

	Mengen- einheit	2012				2011	2012	2011
		Oktober	November	Dezember	IV. Quartal	Jahr		
Betriebe	Anzahl	6	6	6	6	7	7	
Beschäftigte insgesamt	Personen	692	690	687	690	690	685	
Geleistete Arbeitsstunden	1 000 Std.	76	75	33	184	205	755	
Entgelte	1 000 €	2 082	2 439	1 797	6 318	6 235	22 856	
Umsatz insgesamt	1 000 €	12 071	13 159	11 156	36 386	41 361	119 850	
darunter: Baugewerblicher Umsatz	1 000 €	11 446	12 668	10 682	34 796	39 856	114 174	

5.4.5.2. Baugewerblicher Umsatz im Bauhauptgewerbe nach Bauarten

	2012	2011	2012	2011
	IV. Quartal		Jahr	
	1 000 €			
Baugewerblicher Umsatz insgesamt	34 796	39 856	114 174	132 278
davon im:				
Hochbau	10 798	12 178	49 758	62 859
davon im:				
Wohnungsbau	4 344	3 849	18 500	11 065
Gewerblichen Bau ¹⁾	5 640	7 311	29 370	42 696
Öffentlichen Bau und Straßenbau	814	1 017	1 888	9 097
Tiefbau	23 998	27 678	64 416	69 419
davon im:				
Gewerblichen Bau ¹⁾	9 593	14 345	33 972	41 158
Öffentlichen Bau und Straßenbau	14 405	13 334	30 444	28 262
darunter im: Straßenbau	10 550	10 235	22 516	21 647

¹⁾ einschließlich landwirtschaftlicher Bau sowie Bauten für Unternehmen von Bahn und Post

	2012				2011	2012	2011
	Oktober	November	Dezember	IV. Quartal	Jahr		
	1 000 €						
Baugewerblicher Umsatz insgesamt	11 446	12 668	10 682	34 796	39 856	114 174	132 278
davon im:							
Hochbau	4 450	3 599	2 749	10 798	12 178	49 758	62 859
Tiefbau	6 996	9 069	7 933	23 998	27 678	64 416	69 420
davon im:							
Wohnungsbau	1 647	1 507	1 190	4 344	3 849	18 500	11 065
Gewerblichen Bau	5 656	5 021	4 556	15 233	21 656	63 341	83 854
Öffentlichen Bau und Straßenbau	4 143	6 140	4 936	15 219	14 351	32 332	37 359
darunter: Straßenbau	3 065	4 138	3 346	10 549	10 235	22 516	21 647

5.4.6. Ausbaugewerbe

(Quelle: Thüringer Landesamt für Statistik)

Ergebnisse der abrechnenden Betriebe mit 20 und mehr Beschäftigten

	Mengen- einheit	2012	2011	2012	2011
		IV. Quartal		Jahr ¹⁾	
Betriebe	Anzahl	9	7	9	7
Beschäftigte insgesamt	Personen	355	299	358	302
Geleistete Arbeitsstunden	1 000 Std.	122	96	501	418
Entgelte	1 000 €	2 607	2 101	9 709	7 882
Umsatz insgesamt	1 000 €	12 888	11 297	38 238	37 378
darunter: ausbaugewerblicher Umsatz	1 000 €	11 099	9 798	32 072	31 305

¹⁾ Anzahl der Betriebe und Beschäftigten: Vierteljahresdurchschnitt

5.5. Insolvenzverfahren

(Quelle: Thüringer Landesamt für Statistik)

Zeitraum 1)	Nach der Gesamtvollstreckungsordnung beantragte Verfahren							
	insgesamt		davon:				Voraussichtliche Forderungen	
			eröffnete		mangels Masse abgewiesene			
	Land Thüringen	darunter: Jena	Land Thüringen	darunter: Jena	Land Thüringen	darunter: Jena	Land Thüringen	darunter: Jena
Anzahl						1 000 €		
1994	935	32	269	11	666	21	402 941	.
1995	1 262	50	364	15	898	35	849 413	.
1996	1 626	59	408	18	1 218	41	898 773	.
1997	1 781	73	440	14	1 341	59	1 082 426	.
1998	1 584	73	471	17	1 113	56	988 259	.
2000	1 724	71	809	33	908	38	1 068 228	31 529
2001	1 740	47	894	24	830	23	1 167 479	27 931
2002	2 662	58	1 966	35	678	23	2 052 144	11 361
2003	2 970	90	2 231	68	716	22	1 063 902	17 714
2004	3 180	105	2 410	68	752	37	1 022 052	44 090
2005	3 869	126	3 275	106	581	20	953 867	23 622
2006	4 767	152	4 318	134	441	18	768 113	17 670
2007	4 580	179	4 311	162	253	17	583 048	29 559
2008	4 012	145	3 703	131	292	14	738 012	12 446
2009	4 274	167	3 968	150	271	17	986 211	23 548
2010	4 200	180	3 861	153	309	27	692 226	33 899
2011	3 779	126	3 505	100	261	26	512 680	25 487
2012	3 739	92	3 485	71	230	21	536 386	23 629

1) für 1999 liegen wegen Umstellung der Erhebung keine Angaben vor

Insolvenzen 2010 - 2012

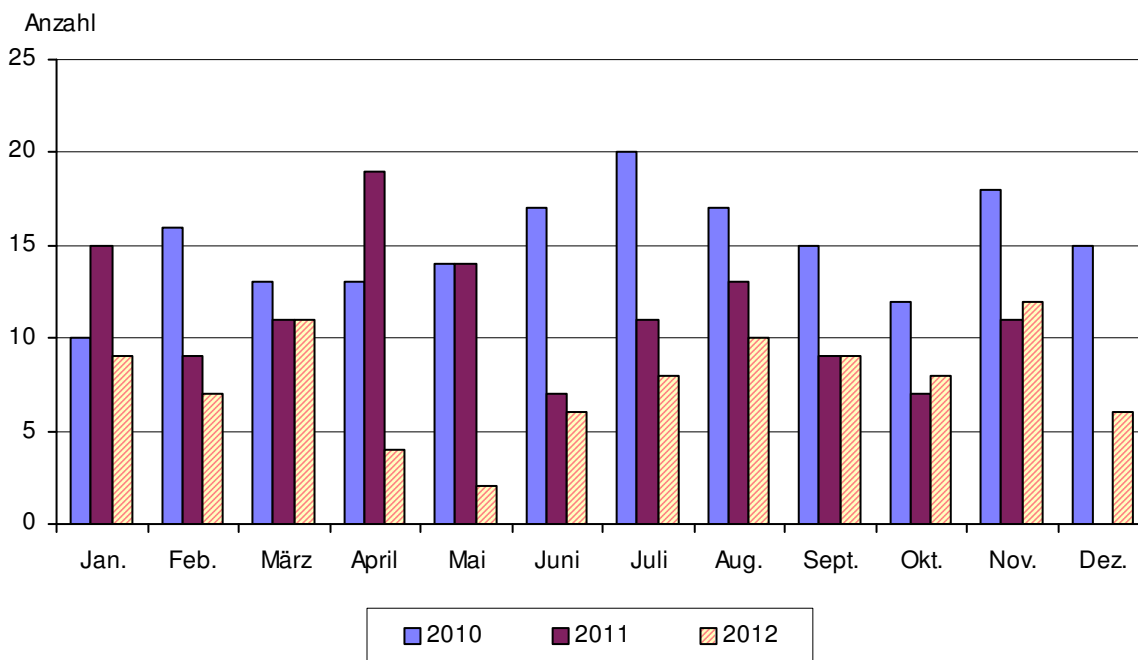

6. Preise

(Quelle: Thüringer Landesamt für Statistik, eigene Ermittlungen)

6.1. Verbraucherpreisindex in Thüringen

(Quelle: Thüringer Landesamt für Statistik, Basis: 2005 = 100)

6.1.1. Verbraucherpreisindex in Thüringen nach Hauptgruppen

6.1.1.1. Verbraucherpreisindex nach Monaten

Verbraucherpreisindex	2012			2011		
	Oktober	November	Dezember	Oktober	November	Dezember
Gesamtindex	112,4	112,3	113,4	110,3	110,5	111,3
davon nach Hauptgruppen:						
Nahrungsmittel und alkoholfreie Getränke	118,6	120,2	122,3	115,1	115,7	116,0
Alkoholische Getränke, Tabakwaren	120,5	120,7	120,3	117,2	117,2	117,4
Bekleidung und Schuhe	111,7	111,6	111,0	110,3	110,5	109,2
Wohnung, Wasser, Strom, Gas u.a. Brennstoffe	113,9	113,9	113,7	111,9	112,3	112,4
Möbel, Apparate, Geräte und Ausrüstungen für den Haushalt und deren Instandsetzung	103,9	103,8	104,0	103,7	104,0	103,6
Gesundheitspflege	108,7	108,7	108,7	105,8	105,8	105,8
Verkehr	121,5	119,7	119,9	117,5	117,5	117,4
Nachrichtenübermittlung	83,9	83,8	83,7	84,9	84,8	84,9
Freizeit, Unterhaltung und Kultur	104,4	104,1	109,9	102,8	102,2	106,7
Bildungswesen	114,0	114,0	114,0	112,5	112,7	112,7
Beherbergungs- und Gaststättendienstleistungen	113,0	112,6	119,4	110,4	109,8	116,7
Andere Waren und Dienstleistungen	110,4	110,4	110,4	110,7	111,2	111,3

Verbraucherpreisindex - Gesamtindex 2011 und 2012

Basis: 2005 = 100

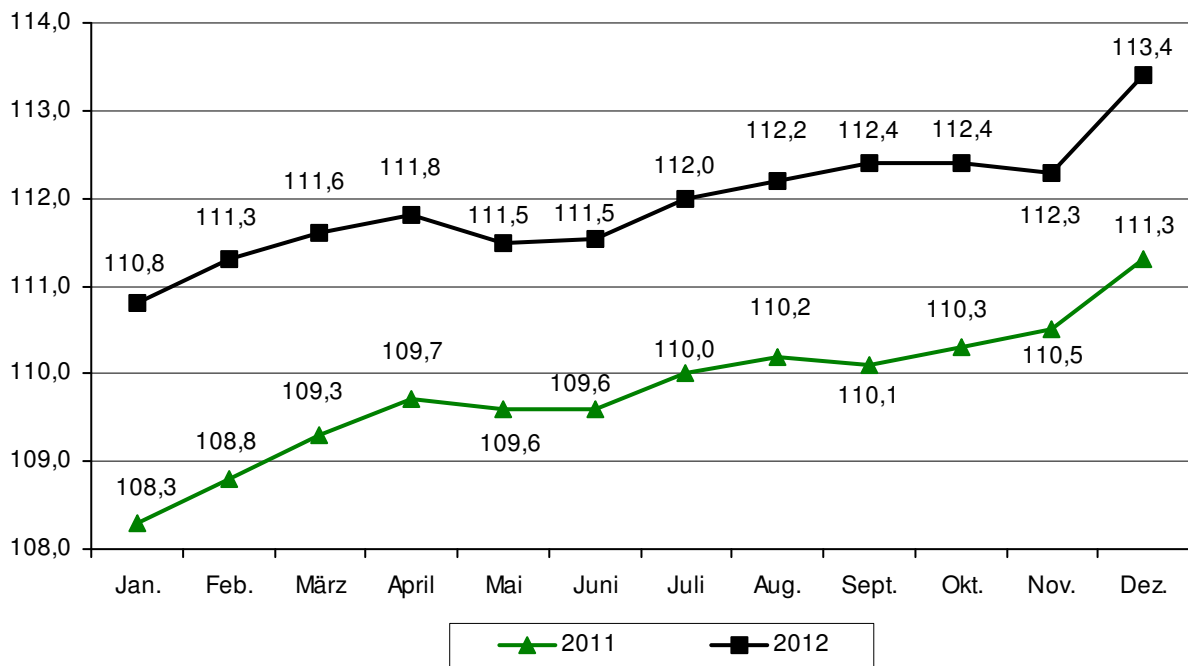

6.1.1.2. Verbraucherpreisindex im Jahresdurchschnitt

Verbraucherpreisindex	Wägungsanteil in Promille	Jahresdurchschnitt					
		2007	2008	2009	2010	2011	2012
Gesamtindex	1 000,00	103,8	106,3	106,4	107,4	109,8	111,9
davon nach Hauptgruppen:							
Nahrungsmittel und alkoholfreie Getränke	103,55	105,0	111,7	110,6	111,6	115,4	118,9
Alkoholische Getränke, Tabakwaren	38,99	106,8	109,6	111,9	112,9	115,9	119,6
Bekleidung und Schuhe	48,88	99,8	99,3	99,6	102,1	105,2	106,8
Wohnung, Wasser, Strom, Gas u.a. Brennstoffe	308,00	104,7	108,1	108,2	108,7	111,1	113,3
Möbel, Apparate, Geräte und Ausrüstungen für den Haushalt und deren Instandsetzung	55,87	101,8	102,2	103,6	103,2	103,9	104,1
Gesundheitspflege	40,27	101,8	103,3	104,5	104,9	105,5	108,0
Verkehr	131,90	106,8	110,7	108,4	112,5	116,9	120,2
Nachrichtenübermittlung	31,00	94,9	91,8	89,8	88,0	85,6	84,4
Freizeit, Unterhaltung und Kultur	115,68	100,3	100,0	101,4	101,4	103,0	104,8
Bildungswesen	7,40	106,0	105,9	106,6	107,3	110,6	113,3
Beherbergungs- und Gaststätdienstleistungen	43,99	105,9	106,8	108,4	109,1	111,0	114,2
Andere Waren und Dienstleistungen	74,47	105,2	107,1	108,3	108,6	110,5	110,3

6.1.2. Ausgewählte Verbraucherpreisindizes in Thüringen

6.1.2.1. Detaillierte Verbraucherpreisindizes in Thüringen nach Monaten

	Wägungsanteil in Promille	2012			2011		
		Oktober	November	Dezember	Oktober	November	Dezember
Index Strom, Gas u.a. Brennstoffe	59,82	142,7	142,4	141,3	136,4	138,3	138,5
davon:							
Strom	24,61	138,0	138,0	138,0	136,0	137,6	137,6
Gas	12,85	127,1	127,1	127,1	127,0	127,0	127,0
Heizöl	9,21	171,1	167,7	160,3	151,5	158,0	157,5
feste Brennstoffe	0,79	129,6	131,6	130,2	116,5	120,4	120,0
Zentralheizung, Fernwärme	12,36	148,1	148,8	149,2	136,9	138,1	139,4
Kraftfahrer - Preisindex	122,39	120,4	118,6	118,4	116,4	116,6	116,1
davon:							
Kraftwagen	36,28	107,4	107,3	107,1	107,6	107,3	107,3
Motorräder	1,23	115,7	116,4	116,4	114,3	114,3	114,3
Kraftstoffe	35,37	139,2	132,7	132,5	129,5	129,8	128,0
Ersatzteile, Zubehör	7,06	122,5	122,9	122,4	118,8	119,8	119,1
Reparaturen, Inspektion	22,42	125,4	125,6	125,6	120,0	120,3	120,7
Garagenmiete	2,50	103,3	103,3	103,3	103,2	103,2	103,2
Fahrschule	1,50	110,5	111,1	110,8	108,5	109,6	109,7
Kfz-Versicherung	9,53	106,1	106,1	106,5	105,6	106,7	106,7
Kfz-Steuer	6,50	102,0	101,9	101,9	102,0	102,0	102,0

6.1.2.2. Detaillierte Verbraucherindizes in Thüringen im Jahresdurchschnitt

	Wägungsan- teil in Promille	Jahresdurchschnitt					
		2007	2008	2009	2010	2011	2012
Index Strom, Gas u. a. Brennstoffe	59,82	115,1	126,1	124,6	125,0	133,9	140,8
davon:							
Strom	24,61	112,2	118,2	126,8	129,1	135,9	137,9
Gas	12,85	121,6	127,4	130,4	122,7	121,0	126,2
Heizöl	9,21	108,4	142,8	98,9	120,8	149,6	163,6
festе Brennstoffe	0,79	110,0	110,8	114,2	114,1	115,8	127,4
Zentralheizung, Fernwärme	12,36	119,1	128,8	134,1	123,0	132,7	145,4
Kraftfahrer - Preisindex	122,39	106,8	110,5	107,6	111,8	116,1	118,9
davon:							
Kraftwagen	36,28	105,6	106,4	106,4	106,4	107,0	107,2
Motorräder	1,23	105,4	105,7	108,5	112,7	114,3	115,8
Kraftstoffe	35,37	109,3	118,0	104,5	116,0	128,9	135,9
Ersatzteile, Zubehör	7,06	106,7	110,8	113,4	114,8	118,4	121,5
Reparaturen, Inspektion	22,42	107,1	109,8	114,1	117,9	119,2	123,7
Garagenmiete	2,50	100,4	101,0	101,8	102,5	103,1	103,3
Fahrschule	1,50	102,5	108,2	107,5	107,1	108,7	109,8
Kfz-Versicherung	9,53	105,9	106,9	107,8	109,0	108,8	104,5
Kfz-Steuer	6,50	104,7	104,6	104,1	104,5	102,7	102,0

6.2. Jahresteuerrate in Thüringen nach Hauptgruppen

(Quelle: Thüringer Landesamt für Statistik, Basis: 2005 = 100)

6.2.1. Jahresteuerrate in Thüringen im Monat

Jahresteuerrate	Wägungsan- teil in Promille	2012			2011		
		Okt.	Nov.	Dez.	Okt.	Nov.	Dez.
Gesamtindex	1 000,00	1,9	1,6	1,9	2,4	2,7	2,3
davon nach Hauptgruppen :							
Nahrungsmittel und alkoholfreie Getränke	103,55	3,0	3,9	5,4	3,4	3,4	2,6
Alkoholische Getränke, Tabakwaren	38,99	2,8	3,0	2,5	3,6	3,7	4,0
Bekleidung und Schuhe	48,88	1,3	1,0	1,6	4,7	4,8	4,8
Wohnung, Wasser, Strom, Gas u.a. Brennstoffe	308,00	1,8	1,4	1,2	2,5	2,8	2,6
Möbel, Apparate, Geräte und Ausrüstungen für den Haushalt und deren Instandsetzung	55,87	0,2	- 0,2	0,4	0,5	0,8	0,5
Gesundheitspflege	40,27	2,7	2,7	2,7	0,5	0,6	0,7
Verkehr	131,90	3,4	1,9	2,1	4,6	4,6	2,7
Nachrichtenübermittlung	31,00	- 1,2	- 1,2	- 1,4	- 2,9	- 2,6	- 2,1
Freizeit, Unterhaltung und Kultur	115,68	1,6	1,9	3,0	1,2	1,5	1,3
Bildungswesen	7,40	1,3	1,2	1,2	4,7	4,9	4,9
Beherbergungs- und Gaststättendienstleistungen	43,99	2,4	2,6	2,3	1,9	2,0	2,6
Andere Waren und Dienstleistungen	74,47	- 0,3	- 0,7	- 0,8	1,3	1,8	2,1

6.2.2. Jahresteuersatzrate in Thüringen im Jahresdurchschnitt

Jahresteuersatzrate	Wägungsanteil in Promille	Jahresdurchschnitt						
		2006	2007	2008	2009	2010	2011	2012
Gesamtindex	1 000,00	1,7	2,1	2,4	0,1	0,9	2,2	1,9
davon nach Hauptgruppen:								
Nahrungsmittel und alkoholfreie Getränke	103,55	1,9	3,0	6,4	- 1,0	0,9	3,4	3,0
Alkoholische Getränke, Tabakwaren	38,99	3,1	3,6	2,6	2,1	0,9	2,7	3,2
Bekleidung und Schuhe	48,88	- 0,3	0,1	- 0,5	0,3	2,5	3,0	1,5
Wohnung, Wasser, Strom, Gas u.a. Brennstoffe	308,00	3,1	1,6	3,2	0,1	0,5	2,2	2,0
Möbel, Apparate, Geräte und Ausrüstungen für den Haushalt und deren Instandsetzung	55,87	0,4	1,4	0,4	1,4	- 0,4	0,7	0,2
Gesundheitspflege	40,27	- 0,1	1,9	1,5	1,2	0,4	0,6	2,4
Verkehr	131,90	2,8	3,9	3,7	- 2,1	3,8	3,9	2,8
Nachrichtenübermittlung	31,00	- 4,0	- 1,1	- 3,3	- 2,2	- 2,0	- 2,7	- 1,4
Freizeit, Unterhaltung und Kultur	115,68	- 0,1	0,4	- 0,3	1,4	0,0	1,6	1,7
Bildungswesen	7,40	5,1	0,9	- 0,1	0,7	0,7	3,1	2,4
Beherbergungs- und Gaststätdienstleistungen	43,99	1,5	4,3	0,8	1,5	0,6	1,7	2,9
Andere Waren und Dienstleistungen	74,47	1,6	3,5	1,8	1,1	0,3	1,7	- 0,2

6.3. Einzelhandelspreise in Jena (Monatsdurchschnittspreise)

(Quelle: eigene Ermittlungen)

Ware	Mengen-einheit	2012			2011		
		Oktober	November	Dezember	Oktober	November	Dezember
		Euro					
Rindfleisch zum Schmoren bzw. Braten	1 kg	11,57	11,64	12,42	11,28	10,82	11,25
<u>Schweinekotelett</u> oder -schnitzel	1 kg	7,29	7,54	7,61	7,28	7,28	6,66
<u>Schinken-</u> oder Bauchspeck	1 kg	15,15	15,48	15,95	13,66	13,43	13,90
<u>Leber-</u> oder Blutwurst (ohne Konserven)	1 kg	7,71	7,83	7,93	7,60	7,60	7,60
Brathähnchen, tiefgefroren	1 kg	2,45	2,47	2,52	2,57	2,57	2,61
Butter	250 g	1,20	1,11	1,22	1,40	1,37	1,30
Mehl	1 kg	0,56	0,51	0,56	0,38	0,53	0,56
Zucker	1 kg	0,89	0,90	0,92	0,87	0,87	0,87
Nudeln	500g	1,17	1,17	1,17	1,16	1,16	1,16
Apfelsaft	1 l	0,80	0,85	0,87	0,80	0,80	0,76
<u>Sekt</u> , Prosecco, Champagner	1 Flasche	4,33	4,32	4,35	4,49	4,49	4,49
Speisekartoffeln	2,5 kg	1,70	1,95	1,90	1,63	1,68	1,68
Äpfel	1 kg	2,22	2,20	2,29	1,99	1,99	1,99
Bananen	1 kg	1,29	1,30	1,41	1,34	1,21	1,20
Dieselmotortreibstoff, Cetanzahl < 60	10 l	15,48	15,19	14,68	14,46	14,85	14,48
Superbenzin	10 l	16,95	16,02	15,98	15,69	15,68	15,40
Superbenzin-Plus und höherwertig	10 l	17,77	16,84	16,77	16,52	16,42	16,16
Superbenzin - E10	10 l	16,55	15,62	15,58	15,39	15,38	15,10

Seit Januar 2005 gilt der aktuelle Erhebungskatalog für die Verbraucherpreise.

Die unterstrichenen Erzeugnisse wurden in Jena ausgewählt.

7. Wohnen und Bauen

7.1. Wohngeld

7.1.1. Wohngeld am 31.12.2012

(Quelle: Thüringer Landesamt für Statistik)

Neben den reinen Wohngeldempfängerhaushalten gab es Ende 2012 wohngeldrechtliche Teilhaushalte in so genannten Mischhaushalten. Dabei handelt es sich entweder um Haushalte, in denen der Antragsteller Empfänger von Transferleistungen und somit nicht selbst wohngeldberechtigt ist, aber mindestens einer der übrigen Mitbewohner oder um Haushalte, in denen der Antragsteller selbst wohngeldberechtigt ist, in dessen Gesamthaushalt aber auch Transferleistungsempfänger leben. In Jena waren es 408 Haushalte, die bei der folgenden Darstellung nicht berücksichtigt wurden.

7.1.1.1. Haushalte mit Wohngeld ¹⁾ nach Haushaltsgröße

	Mengen- einheit	am 31.12.2012 in Stadt ...					
		Jena	Erfurt	Gera	Suhl	Weimar	Eisenach
Haushalte mit Wohngeld insgesamt	Anzahl	1 906	3 639	1 583	786	1 271	725
davon:							
- Einpersonenhaushalte	Anzahl	1 303	2 431	1 108	493	831	551
- Haushalte mit 2 Personen	Anzahl	254	528	197	144	186	66
- Haushalte mit 3 Personen	Anzahl	172	253	127	64	113	34
- Haushalte mit 4 Personen	Anzahl	115	276	96	57	75	29
- Haushalte mit 5 Personen	Anzahl	40	108	37	21	34	27
- Haushalte mit 6 und mehr Personen	Anzahl	22	43	18	7	32	18
- Einpersonenhaushalte	%	68,4	66,8	70,0	62,7	65,4	76,0
- Haushalte mit 2 Personen	%	13,3	14,5	12,4	18,3	14,6	9,1
- Haushalte mit 3 Personen	%	9,0	7,0	8,0	8,1	8,9	4,7
- Haushalte mit 4 Personen	%	6,0	7,6	6,1	7,3	5,9	4,0
- Haushalte mit 5 Personen	%	2,1	3,0	2,3	2,7	2,7	3,7
- Haushalte mit 6 und mehr Personen	%	1,2	1,2	1,1	0,9	2,5	2,5

7.1.1.2. Haushalte mit Wohngeld ¹⁾ nach sozialer Stellung

	Mengen- einheit	am 31.12.2012 in Stadt ...					
		Jena	Erfurt	Gera	Suhl	Weimar	Eisenach
Haushalte mit Wohngeld insgesamt	Anzahl	1 906	3 639	1 583	786	1 271	725
davon:							
- Selbstständige	Anzahl	32	69	12	22	48	4
- Beamte, Angestellte	Anzahl	376	633	239	176	188	30
- Arbeiter	Anzahl	60	231	120	100	82	78
- Arbeitslose	Anzahl	81	254	102	61	77	43
- Rentner und Pensionäre	Anzahl	839	1 831	944	366	662	506
- Übrige	Anzahl	518	621	166	61	214	64
- Selbstständige	%	1,7	1,9	0,8	2,8	3,8	0,6
- Beamte, Angestellte	%	19,7	17,4	15,1	22,4	14,8	4,1
- Arbeiter	%	3,1	6,3	7,6	12,7	6,5	10,8
- Arbeitslose	%	4,2	7,0	6,4	7,8	6,1	5,9
- Rentner und Pensionäre	%	44,0	50,3	59,6	46,6	52,1	69,8
- Übrige	%	27,2	17,1	10,5	7,8	16,8	8,8

Rundungsdifferenzen wurden nicht ausgeglichen, ¹⁾ ohne wohngeldrechtliche Teilhaushalte

7.1.1.3. Haushalte mit Wohngeld ¹⁾ nach Höhe des monatlichen Miete / Belastung

Monatliche Miete / Belastung von ... bis unter ... €	am 31.12.2012 in Stadt ...						
	Jena	Erfurt	Gera	Suhl	Weimar	Eisenach	Land Thüringen
	€						
insgesamt	1 906	3 639	1 583	786	1 271	725	30 651
davon:							
unter 150	48	37	13	8	13	1	422
150 - 200	151	151	120	42	50	14	1 771
200 - 250	229	421	238	110	107	61	3 616
250 - 300	247	713	319	158	233	159	6 677
300 - 350	440	986	493	253	408	299	8 694
350 - 400	279	446	185	88	160	67	3 355
400 - 450	202	282	93	47	102	53	2 081
450 - 500	137	223	50	38	54	24	1 362
500 und mehr	173	380	72	42	144	47	2 673

7.1.1.4. Haushalte mit Wohngeld ¹⁾ nach Höhe des monatlichen Wohngeldes

Monatliches Wohngeld von ... bis unter ... €	am 31.12.2012 in Stadt ...						
	Jena	Erfurt	Gera	Suhl	Weimar	Eisenach	Land Thüringen
	€						
insgesamt	1 906	3 639	1 583	786	1 271	725	30 651
davon:							
unter 25	187	353	217	82	118	61	3 331
25 - 50	362	663	353	168	216	135	6 085
50 - 75	360	667	313	108	218	135	5 573
75 - 100	274	531	255	121	184	108	4 618
100 - 125	200	411	157	97	127	104	3 353
125 - 150	142	263	84	62	106	65	2 313
150 - 200	176	317	104	65	145	55	2 575
200 - 250	88	186	52	40	61	37	1 359
250 - 300	62	130	22	20	48	11	784
300 und mehr	55	118	26	23	48	14	660

7.1.1.5. Haushalte mit Wohngeld ¹⁾ nach Leistungsart

	Mengen- einheit	am 31.12.2012 in Stadt ...						
		Jena	Erfurt	Gera	Suhl	Weimar	Eise- nach	Land Thüringen
Haushalte mit Wohngeld insgesamt	Anzahl	1 906	3 639	1 583	786	1 271	725	30 651
davon:								
Haushalte mit Mietzuschuss	Anzahl	1 873	3 570	1 535	743	1 227	707	27 382
Haushalte mit Lastenzuschuss	Anzahl	33	69	48	43	44	18	3 269
durchschnittliche Wohnkostenbelastung								
- vor Wohngeld	%	42,0	41,1	37,5	39,4	41,1	39,9	38,7
- nach Wohngeld	%	29,8	29,0	27,6	27,3	28,6	28,5	27,7
durchschnittliche monatliche Miete/Belastung	€	342	348	314	322	354	338	335
durchschnittliches monatliches Wohngeld	€	100	102	83	99	108	97	95

¹⁾ ohne wohngeldrechtliche Teilhaushalte

7.1.2. Wohngeldberechnungen und -bewilligungen

(Quelle: Fachdienst Soziales, Team Wohnen / Wohngeld)

	Mengen- einheit	2012				2011	2012	2011
		Oktober	November	Dezember	IV. Quartal	Jahr		
Durchgeführte Berechnungen	Anzahl	424	383	425	1 232	1 232	4 454	5 080
darunter:								
Bewilligungen	Anzahl	338	316	344	998	982	3 587	4 046
davon: Mietzuschuss	Anzahl	335	313	339	987	965	3 543	3 978
Lastenzuschuss	Anzahl	3	3	5	11	17	44	68
Anteil der Bewilligungen an den durchgeführten Berechnungen	%	79,7	82,5	80,9	81,0	79,7	80,5	79,6

7.2. Wohnberechtigungsbescheinigungen

(Quelle: Fachdienst Soziales, Team Wohnen / Wohnberechtigungsbescheinigungen)

	2012				2011	2012	2011
	Oktober	November	Dezember	IV. Quartal	Jahr		
	Anzahl						
Angenommene Anträge im Berichtszeitraum	39	18	14	71	85	340	478
Erteilte Wohnberechtigungsbescheinigungen	39	17	14	70	85	338	477
davon: Einraumwohnungen	25	10	8	43	51	186	228
Zweiraumwohnungen	10	2	2	14	20	79	137
Dreiraumwohnungen	3	3	4	10	8	50	61
Wohnungen mit 4 und mehr Wohnräumen	1	2	--	3	6	23	51
Ablehnungsbescheide	--	1	--	1	--	2	1

7.3. Vermittelte Wohnungen mit Belegungsbindung

(Quelle: Fachdienst Soziales, Team Wohnen / Wohnberechtigungsbescheinigungen)

	2012 p				2011	2012 p	2011
	Oktober	November	Dezember	IV. Quartal	Jahr		
	Anzahl						
Vermittelte Wohnungen insgesamt	18	20	13	51	67r	184	219
davon:							
Einraumwohnungen	7	6	4	17	18r	58	57
Zweiraumwohnungen	4	8	5	17	21r	53	65
Dreiraumwohnungen	6	6	4	16	23r	59	71
Wohnungen mit 4 und mehr Wohnräumen	1	--	--	1	5	14	26

Angaben sind vorläufig, da u.a. Wohnberechtigungsbescheinigungen 1 Jahr gelten und die Wohnung nicht sofort bezogen wird

7.4. Gebäude- und Wohnungsbestand

7.4.1. Wohngebäude nach Größenklassen

(Quelle: eigene Ermittlungen)

Jahr	Wohngebäude 1) 3)	davon mit:			davon mit:			
		1 Wohneinheit	2 Wohneinheiten	3 und mehr Wohneinheiten	3 bis 5	6 bis 10	11 bis 20	über 20
					Wohneinheiten			
		Anzahl						
1990	10 636	4 885	1 268	4 483
1991	10 691	4 919	1 272	4 500
1992	10 752	4 956	1 282	4 514
1993	10 862	5 037	1 301	4 524
1994	11 117	5 221	1 352	4 544	2 109	1 773	434	228
1995	11 456	5 440	1 388	4 628	2 120	1 823	451	234
1996	11 553	5 497	1 412	4 644	2 127	1 828	454	235
1997	11 816	5 645	1 445	4 726	2 139	1 858	479	250
1998	12 004	5 738	1 497	4 769	2 137	1 884	487	261
1999	12 191	5 868	1 529	4 794	2 137	1 915	490	252
2000	12 305	5 951	1 544	4 810	2 141	1 922	493	254
2001 ²⁾	12 497	6 091	1 568	4 838	2 149	1 934	499	256
2002	12 787	6 358	1 590	4 839	2 129	1 951	505	254
2003	12 905	6 451	1 604	4 850	2 125	1 960	509	256
2004	13 125	6 637	1 628	4 860	2 103	1 993	516	248
2005	13 330	6 803	1 649	4 878	2 111	1 999	520	248
2006	13 514	6 938	1 665	4 911	2 114	2 022	524	251
2007	13 655	7 047	1 668	4 939	2 129	2 032	524	254
2008	13 790	7 148	1 678	4 964	2 129	2 053	526	256
2009	13 947	7 272	1 694	4 981	2 135	2 062	527	257
2010	14 172	7 432	1 727	5 013	2 149	2 078	530	256
2011	14 339	7 556	1 737	5 046	2 168	2 086	536	256
2012	14 522	7 694	1 742	5 086	2 192	2 094	540	260

¹⁾ für die Jahre 1990 bis 2000 galt einschließlich Wohngebäude mit nur sonstigen Wohneinheiten

²⁾ einschließlich Bereinigung

³⁾ ohne Wohnheime

7.4.2. Neugebaute Wohnungen im Zeitraum von 2001 bis 2012

(Quelle: eigene Ermittlungen)

	2001	2002	2003	2004	2005	2006	2007	2008	2009	2010	2011	2012
	Anzahl											
Neugebaute Wohngebäude	194	297	116	229	214	174	129	137	137	154	158	184
davon: Gebäude mit 1 Wohneinheit	141	233	90	191	171	129	106	102	111	122	129	141
Gebäude mit 2 Wohneinheiten	30	22	13	20	17	15	6	10	14	12	8	12
Gebäude mit 3 und mehr Wohneinheiten	23	42	13	18	26	30	17	25	12	20	21	31
Neugebaute Wohnungen in Wohngebäuden insge.	512	628	237	378	407	381	240	381	287	272	281	489
Neugebaute Nichtwohngebäude	36	36	17	27	21	20	15	36	25	13	26	30
darunter: Gebäude mit Wohnungen	5	2	2	1	1	2	--	2	1	1	--	1
Neugebaute Wohnungen in Nichtwohngebäuden	10	35	3	1	3	19	--	26	1	1	--	46

7.4.3. Gebäude, Wohnungen, Wohnräume und Wohnflächen

(Quelle: eigene Fortschreibung, Basis Gebäude- und Wohnungszählung 1995)

7.4.3.1. Quartalsangaben

IV. Quartal 2012	Wohn- ge- bäude	NWG mit Wohn- raum	Wohnungen in Wohn- und Nichtwohngebäuden ¹⁾										Räume ²⁾	Wohn- fläche	
			insge- samt	davon mit ... Räumen ²⁾								7 und mehr			
				1	2	3	4	5	6	WE	Räume ²⁾	Räume ²⁾			
												Anzahl p			
Bestand am 30.9.2012	14 387	. ⁴⁾	55 815	2 984	5 493	11 268	19 261	9 901	4 360	2 548	18 962	219 445	38 876		
+ Zugang durch Neubau ³⁾	130	1	377	76	38	53	59	88	46	17	130	1 393	324		
+ Zugang durch Bau- maßnahmen an be- stehenden Gebäuden ³⁾	117	7	559	45	109	79	153	117	31	25	204	2 087	404		
- Totalabgang ³⁾	2	--	3	--	--	1	2	--	--	--	--	11	2		
- Abgang durch Bau- Maßnahmen an be- stehenden Gebäuden ³⁾	111	9	495	7	91	69	143	81	60	44	319	2 052	358		
Sonstige Veränderungen durch Bereinigungen	1	--	1	--	--	--	1	1	--	- 1	- 7	2	1		
Bestand am 31.12.2012	14 522	. ⁴⁾	56 254	3 098	5 549	11 330	19 329	10 026	4 377	2 545	18 970	220 864	39 245		

7.4.3.2. Jahresangaben

Jahr 2012	Wohn- ge- bäude	NWG mit Wohn- raum	Wohnungen in Wohn- und Nichtwohngebäuden ¹⁾										Räume ²⁾	Wohn- fläche	
			insge- samt	davon mit ... Räumen ²⁾								7 und mehr			
				1	2	3	4	5	6	WE	Räume ²⁾	Räume ²⁾			
												Anzahl p			
Bestand am 31.12.2011	14 340	. ⁴⁾	55 708	2 979	5 492	11 264	19 226	9 869	4 338	2 540	18 907	218 939	38 743		
+ Zugang durch Neubau ³⁾	184	1	489	81	40	66	96	116	64	26	195	1 902	452		
+ Zugang durch Bau- maßnahmen an be- stehenden Gebäuden ³⁾	136	11	686	50	117	131	199	127	34	28	225	2 537	493		
- Totalabgang ³⁾	16	1	21	--	--	8	9	3	1	--	--	81	12		
- Abgang durch Bau- maßnahmen an be- stehenden Gebäuden ³⁾	129	10	622	12	98	125	190	89	61	47	342	2 496	445		
Sonstige Veränderungen durch Bereinigungen	7	1	14	--	- 2	2	7	6	3	- 2	- 15	63	14		
Bestand am 31.12.2012	14 522	. ⁴⁾	56 254	3 098	5 549	11 330	19 329	10 026	4 377	2 545	18 970	220 864	39 245		

¹⁾ ohne Wohnheime²⁾ einschließlich Küchen³⁾ einschließlich Nachmeldungen⁴⁾ Nach Umstellung des Erfassungsprogramms sind die Veränderungen bei Nichtwohngebäuden (NWG) mit Wohnraum darstellbar, Bestände liegen nicht vor.

7.4.4. Bestand an Wohngebäuden nach der Anzahl der Wohnungen

(Quelle: eigene Ermittlungen, Stichtag 31.12.2012)

Schl.Nr. Statisti- scher Bezirk	Stadtbezirk / Statistischer Bezirk	Wohng- bäude ¹⁾ insgesamt p	davon mit:						
			1	2	3 und mehr	davon mit:			
						3 - 5	6 - 10	11 - 20	> 20
Wohnungen									
--	Jena insgesamt	14 522	7 694	1 742	5 086	2 192	2 094	540	260
	<u>davon:</u>								
11	Ammerbach Ort	167	136	27	4	4	--	--	--
12	Beutenberg/Winzerlaer Str.	515	394	44	77	27	9	37	4
21	Burgau Ort	102	46	31	25	23	2	--	--
22	Ringwiese Flur Burgau	328	294	23	11	9	2	--	--
30	Göschwitz	149	91	30	28	23	5	--	--
41	Jena - Zentrum	357	26	27	304	156	110	24	14
42	Jena - West	1 159	275	185	699	506	167	22	4
43	Jena - Nord	1 187	405	118	664	274	320	53	17
44	Jena - Süd	1 013	272	106	635	363	239	29	4
51	Lichtenhain Ort	170	98	44	28	21	4	--	3
52	Mühlenstraße	183	75	13	95	68	26	--	1
61	Lobeda - Altstadt	405	271	68	66	41	22	3	--
62	Lobeda - West	263	15	11	237	4	149	--	84
63	Lobeda - Ost ²⁾	180	47	15	118	10	22	15	71
71	Löbstedt Ort	140	86	36	18	12	5	--	1
72	Nord II	451	150	16	285	24	223	20	18
81	Wenigenjena - Kernberge	491	211	119	161	139	18	4	--
82	Wenigenjena - Ort	834	325	119	390	223	122	38	7
83	Wj. - Schlegelsberg	1 680	1 321	156	203	109	84	10	--
90	Winzerla	891	351	48	492	26	234	217	15
100	Wöllnitz	199	153	37	9	8	1	--	--
111	Ziegenhain Ort	126	98	21	7	6	1	--	--
112	Ziegenhainer Tal	565	400	59	106	50	55	--	1
120	Zwätzen	554	417	57	80	24	56	--	--
131	Drackendorf/Lobeda-Ost ³⁾	267	5	2	260	--	183	67	10
132	Drackendorf	219	168	38	13	5	7	1	--
133	Ilmnitz	159	139	20	--	--	--	--	--
141	Maua	111	82	27	2	2	--	--	--
142	Leutra	43	34	6	3	3	--	--	--
151	Münchenroda	94	68	20	6	5	1	--	--
152	Remderoda	19	15	2	2	1	1	--	--
161	Krippendorf	40	29	11	--	--	--	--	--
162	Vierzehnheiligen	33	26	7	--	--	--	--	--
170	Isserstedt	279	233	34	12	8	4	--	--
181	Cospeda	382	316	47	19	1	12	--	6
182	Lützeroda	60	54	5	1	--	1	--	--
183	Closewitz	48	42	5	1	1	--	--	--
191	Kunitz	262	205	49	8	7	1	--	--
192	Laasan	21	20	1	--	--	--	--	--
201	Jenaprießnitz	131	111	17	3	1	2	--	--
202	Wogau	245	190	41	14	8	6	--	--

¹⁾ ohne Wohnheime

²⁾ ohne Anteil auf Drackendorfer Flur

³⁾ Anteil Lobeda-Ost auf Drackendorfer Flur

7.4.5. Bestand an Wohnungen in Wohn- und Nichtwohngebäuden nach Anzahl der Räume

(Quelle: eigene Ermittlungen, Stichtag 31.12.2012)

Schl.Nr. Statistischer Bezirk	Stadtbezirk / Statistischer Bezirk	Wohnungen insgesamt p	davon mit:						
			1	2	3	4	5	6	7 u.m.
			Räume						
--	Jena insgesamt	56 254	3 098	5 549	11 330	19 329	10 026	4 377	2 545
	<u>davon:</u>								
11	Ammerbach Ort	206	4	5	35	38	47	53	24
12	Beutenberg/Winzerlaer Str.	1 358	106	189	207	380	217	158	101
21	Burgau Ort	202	2	8	48	69	36	25	14
22	Ringwiese Flur Burgau	392	--	9	34	124	130	59	36
30	Göschwitz	280	3	3	41	96	62	41	34
41	Jena - Zentrum	2 814	492	359	712	668	388	142	53
42	Jena - West	4 349	179	388	823	1 417	934	353	255
43	Jena - Nord	5 656	401	471	1 839	1 883	675	219	168
44	Jena - Süd	4 337	124	234	1 179	1 790	636	243	131
51	Lichtenhain Ort	562	281	5	48	101	55	44	28
52	Mühlenstraße	598	57	25	160	241	74	32	9
61	Lobeda - Altstadt	748	27	23	150	214	139	110	85
62	Lobeda - West	4 975	77	436	621	2 506	1 162	159	14
63	Lobeda - Ost ¹⁾	3 746	255	906	605	1 245	516	213	6
71	Löbstedt Ort	350	113	7	35	76	53	40	26
72	Nord II	3 116	100	227	1 036	1 114	538	74	27
81	Wenigenjena - Kernberge	1 098	30	63	159	281	316	136	113
82	Wenigenjena - Ort	3 043	177	220	781	1 045	524	179	117
83	Wj. - Schlegelsberg	2 797	22	120	605	835	701	322	192
90	Winzerla	6 345	121	867	1 090	2 637	1 013	450	167
100	Wöllnitz	270	16	12	38	61	65	44	34
111	Ziegenhain Ort	169	2	8	39	32	42	34	12
112	Ziegenhainer Tal	1 099	10	119	244	485	111	81	49
120	Zwätzen	1 110	7	47	166	332	317	137	104
131	Drackendorf/Lobeda-Ost ²⁾	3 571	238	706	271	1 047	583	421	305
132	Drackendorf	350	19	17	46	77	70	63	58
133	Ilmnitz	181	--	3	9	43	66	48	12
141	Maua	149	1	1	17	36	40	31	23
142	Leutra	60	--	--	10	10	14	20	6
151	Münchenroda	134	4	8	28	20	22	30	22
152	Remderoda	30	--	--	7	9	7	7	--
161	Krippendorf	51	1	--	8	9	15	5	13
162	Vierzehnheiligen	40	--	1	6	6	8	7	12
170	Isserstedt	359	1	9	42	80	83	88	56
181	Cospeda	717	213	23	57	81	117	130	96
182	Lützeroda	71	--	--	5	16	21	18	11
183	Closewitz	55	--	--	6	10	9	10	20
191	Kunitz	341	10	10	36	79	83	72	51
192	Laasan	22	--	--	--	1	9	5	7
201	Jenaprießnitz	167	1	10	22	43	47	21	23
202	Wogau	336	4	10	65	92	81	53	31

¹⁾ ohne Anteil auf Drackendorfer Flur

²⁾ Anteil Lobeda-Ost auf Drackendorfer Flur

8. Tourismus

(Quelle: Thüringer Landesamt für Statistik)

8.1. Beherbergungsstätten, Gäste, Betten und Kapazitätsauslastung

	2012				2011	2012	2011
	Oktober	November	Dezember	IV. Quartal	Jahr		
geöffnete Beherbergungsstätten	25	26	26	x	x	x	x
Anteil in % ¹⁾	96,2	100,0	100,0	x	x	x	x
angebotene Betten / Schlafgelegenheiten	1 614	1 860	1 858	x	x	x	x
Anteil in % ²⁾	81,7	98,5	98,4	x	x	x	x
durchschnittliche Auslastung der angebotenen Betten in %	54,7	41,0	36,9	.	.	47,3	44,3
Ankünfte insgesamt	13 711	12 303	10 639	36 653	37 120	143 830	164 049
darunter: Auslandsgäste	1 523	1 385	1 031	3 939	3 147	18 227	22 916
Übernachtungen insgesamt	27 359	22 888	21 249	71 496	70 966	278 411	305 122
darunter: Auslandsgäste	4 891	4 226	3 167	12 284	9 386	48 578	49 737
durchschnittliche Aufenthaltsdauer in Tagen insgesamt	2,0	1,9	2,0	2,0	1,9	1,9	1,9
darunter: Auslandsgäste	3,2	3,1	3,1	3,1	3,0	2,7	2,2

¹⁾ Anteil der geöffneten Beherbergungsstätten an den Beherbergungsstätten insgesamt

²⁾ Anteil der aktuell angebotenen Betten / Schlafgelegenheiten am maximalen Angebot an Betten / Schlafgelegenheiten der letzten 13 Monate

8.2. Ankünfte und Übernachtungen von ausländischen Gästen in Jenaer Beherbergungseinrichtungen

Wohnsitz der Gäste	2008		2009		2010		2011		2012	
	Ankünfte	Übernachtungen	Ankünfte	Übernachtungen	Ankünfte	Übernachtungen	Ankünfte	Übernachtungen	Ankünfte	Übernachtungen
Auslandsgäste insgesamt	25 137	66 895	22 974	66 730	25 955	57 400	22 916	49 737	18 227	48 578
davon: Europa	19 568	49 733	18 283	50 926	19 526	40 910	16 720	35 030	14 231	35 220
darunter: Belgien	554	1 163	452	810	469	704	584	948	341	694
Dänemark	2 583	3 162	2 814	3 191	1 864	2 277	1 609	1 864	1 225	1 422
Frankreich	1 265	3 395	1 012	2 307	908	2 076	955	2 396	650	1 963
Großbritannien/ Nordirland	1 419	4 056	1 250	3 419	1 909	3 526	1 458	2 613	998	3 240
Italien	657	2 063	819	2 112	823	1 632	610	1 246	538	1 397
Niederlande	2 819	9 646	2 875	11 495	2 575	9 251	1 898	5 992	1 732	5 841
Norwegen	270	536	195	444	148	240	125	233	182	353
Österreich	1 259	3 366	1 130	2 555	1 292	2 309	1 408	2 832	1 189	2 694
Polen	726	2 555	624	2 369	596	972	564	1 253	489	1 117
Schweden	2 606	3 230	1 906	2 484	2 938	3 225	2 247	2 792	2 003	2 292
Schweiz	2 504	4 330	2 407	5 646	3 153	4 847	2 478	4 127	2 349	3 880
Spanien	294	1 030	243	784	349	747	289	673	241	1 254
Ungarn	330	1 515	353	3 321	252	1 078	203	882	205	598
Afrika	127	610	146	843	183	695	204	702	110	559
Asien	1 577	6 619	1 625	7 014	3 014	9 284	2 427	7 117	1 459	6 464
darunter: China	203	773	287	1 161	312	1 218	428	1 420	323	1 462
Japan	583	2 260	512	2 008	1 112	2 728	820	1 610	338	995
Amerika	1 690	5 731	1 723	5 523	2 778	5 504	3 001	5 924	1 473	4 876
darunter: USA	1 347	4 365	1 424	4 369	2 449	4 103	2 614	4 503	1 165	3 683
Brasilien	51	276	69	302	87	489	98	514	84	451
Australien	144	498	121	561	122	349	161	381	108	269
Unbekannt. Herkunftsland	2 031	3 704	1 076	1 863	332	658	403	583	846	1 190

9. Verkehr

9.1. Stadtlinienerverkehr

(Quelle: Jenaer Nahverkehr GmbH)

9.1.1. Fahrzeugbestand im Durchschnitt

	2012	2011	2012	2011
	IV. Quartal		Jahr	
	Anzahl			
Fahrzeugbestand im Durchschnitt				
Straßenbahnen: Gelenktriebwagen	33	33	33	33
Omnibusse	41	41	41	40

9.1.2. Gefahrene Wagenkilometer

	Mengen- einheit	2012	2011	2012	2011
		IV. Quartal		Jahr	
		Anzahl			
Gefahrene Wagenkilometer					
Straßenbahnen: Gelenktriebwagen	1 000 km	569	577	2 234	2 280
Omnibusse	1 000 km	412	413	1 725	1 657
Beförderte Personen ¹⁾					
Straßenbahn und Omnibus insgesamt	1 000 Pers.	/	/	19 754	20 038r
je Tag	Personen	/	/	53 973	54 899r
je Nutzfahrkilometer	Personen	/	/	4,99	5,49

¹⁾ Daten der Personenförderung wurden an Ergebnisse der automatischen Zählsysteme angepasst

9.2. Straßenverkehrsunfälle

(Quelle: Thüringer Landesamt für Statistik)

Unfallkategorie ----- Verunglückte Personen	2012 p				Zu- (+) bzw. Abnahme (-) gegenüber III. Qu. 2012	2012	2011
	Okt.	Nov.	Dez.	IV. Quartal		Jahr	
	Anzahl						
Unfälle insgesamt	249	254	235	738	+ 21	2 795	2 894
davon:							
Unfälle mit Personenschaden insgesamt	18	19	23	60	- 39	321	362
Unfälle mit nur Sachschaden insgesamt	231	235	212	678	+ 60	2 474	2 532
davon:							
schwerwiegende Unfälle ¹⁾	9	2	12	23	+ 8	70	80
sonst. Unfälle unt. Einfluss berauschender Mittel ²⁾	1	2	--	3	- 3	23	29
übrige Sachschadensunfälle	221	231	200	652	+ 55	2 381	2 423
Verunglückte Personen insgesamt	22	21	26	69	- 53	382	434
davon: getötete Personen	--	--	--	--	--	1	--
verletzte Personen	22	21	26	69	- 53	381	434
davon: schwerverletzte Personen	2	2	2	6	- 3	42	43
leichtverletzte Personen	20	19	24	63	- 50	339	391

¹⁾ Straftatbestand oder Ordnungswidrigkeit und gleichzeitig mindestens ein Kfz nicht mehr fahrbereit

²⁾ Unfallbeteiligter stand unter Einfluss berauschender Mittel und alle beteiligten Kfz waren fahrbereit

9.2.1. Straßenverkehrsunfälle innerhalb und außerhalb von Ortschaften

	2005	2006	2007	2008	2009	2010	2011	2012
<u>Unfälle</u>								
mit Getöteten	1	1	2	5	2	2	--	1
mit Verletzten	364	383	423	431	360	328	362	320
Schwerwiegende Unfälle mit Sachschaden	119	110	119	101	107	98	80	70
<u>Unfälle mit Personenschaden auf</u>	365	384	425	436	362	330	362	321
- Autobahnen	24	17	21	12	13	18	8	16
- Bundesstraßen	91	107	125	117	105	103	113	89
- Landesstraßen	36	34	38	45	29	21	13	18
- Kreisstraßen	4	5	4	4	4	11	8	4
- anderen Straßen	210	221	237	258	211	177	220	194
<u>an Unfällen mit Personenschaden beteiligte</u>								
<u>Verkehrsteilnehmer</u>								
Kraftfahrzeuge zusammen	507	535	587	568	455	464	468	428
- Mofas, Kleinkrafträder	7	19	20	21	14	8	20	16
- Motorzweiräder mit amtlichen Kennzeichen	24	31	26	28	17	21	28	18
- Personenkraftwagen	406	438	492	462	378	391	374	347
- Kraftomnibusse, Obusse	11	6	3	10	6	7	8	6
- Landwirtschaftliche Zugmaschinen	1	2	--	--	1	--	--	--
- Güterkraftfahrzeuge	53	36	41	45	34	33	34	40
- übrige Fahrzeuge	5	3	5	2	5	4	4	1
Fahrräder	154	134	166	192	161	106	155	153
Fußgänger	50	66	64	58	63	57	41	37
sonstige	6	12	17	14	19	12	14	10
<u>Verkehrsteilnehmer insgesamt</u>	717	747	834	832	698	639	678	628
darunter: von 18 bis unter 21 Jahren	51	71	62	60	48	24	39	26
von 21 bis unter 25 Jahren	81	90	101	87	77	66	64	60
von 65 und mehr Jahren	50	48	55	79	78	60	71	75

9.3. Erteilung von Fahrerlaubnissen

(Quelle: Fachdienst Bürger- und Familienservice / Fahrerlaubnisbehörde)

	2012				2011	2012	2011
	Oktober	November	Dezember	IV. Quartal	Jahr		
	Anzahl						
erteilte / ausgestellte							
- Führerscheine	93	80	70	243	270	902	935
- Fahrgastbeförderungserlaubnisse	3	3	1	7	21	28	81
- Internationale Führerscheine	37	33	31	101	88	516	513
- Erweiterungen	28	13	4	45	32	176	138

9.4. Bestände an Kraftfahrzeugen

9.4.1. Bestandsentwicklung Kraftfahrzeuge

(Quelle: Örtliches Fahrzeugregister, eigene Ermittlungen)

Aktive Kraftfahrzeuge	2012			2011		
	Oktober	November	Dezember	Oktober	November	Dezember
	Anzahl					
Kfz - Bestände insgesamt	52 075	52 151	51 976	51 546	51 582	51 474
davon:						
PKW	42 297	42 401	42 300	41 930	41 954	41 950
LKW	2 586	2 580	2 545	2 565	2 592	2 540
Busse	55	55	51	63	63	59
Zugmaschinen	353	357	349	343	344	344
Krafträder	2 703	2 689	2 679	2 656	2 641	2 617
sonstige Fahrzeuge	403	398	393	386	385	380
Anhänger	3 678	3 671	3 659	3 603	3 603	3 584

9.4.2. Neuzulassung fabrikneuer Fahrzeuge

(Quelle: Örtliches Fahrzeugregister, eigene Ermittlungen)

neu zugelassene Fahrzeuge	2012			2011	2012	2011
	Oktober	November	Dezember	IV. Quartal	Jahr	
	Anzahl					
Neuzulassungen insgesamt	308	420	269	997	973	3 849
darunter:						
PKW	256	365	217	838	753	3 079
LKW	31	40	39	110	160	422
Krafträder	5	--	3	8	6	138

Neu zugelassene PKW 2009 bis 2012

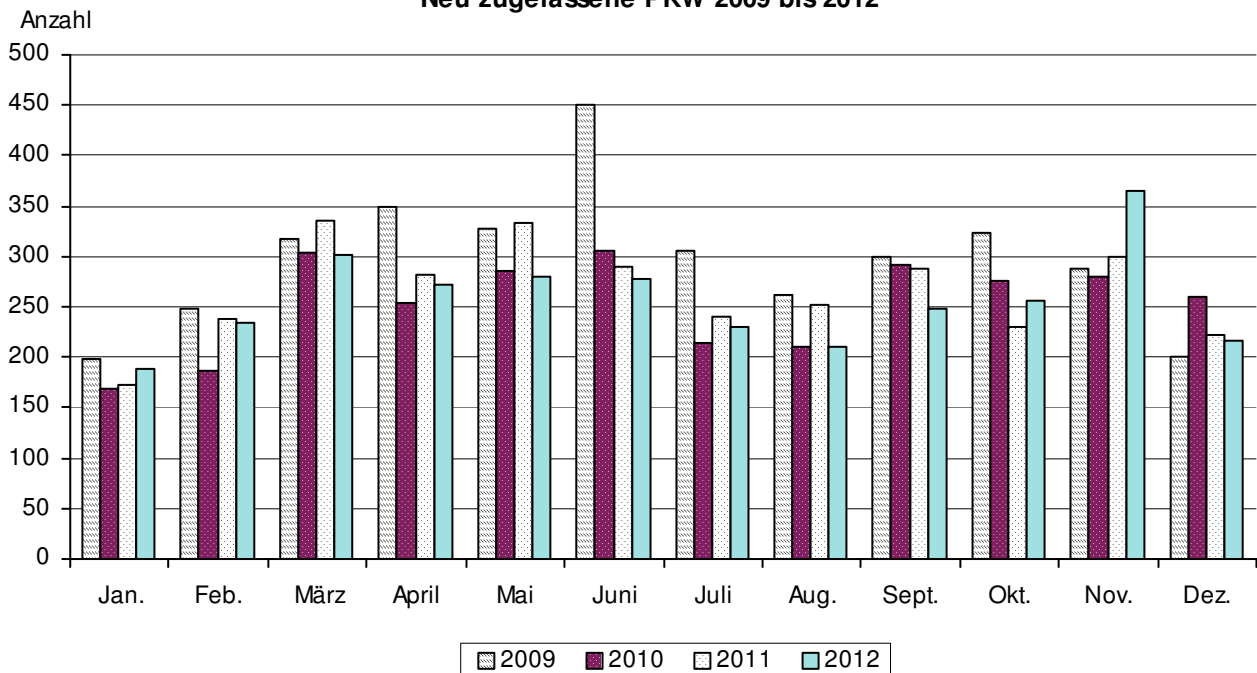

9.4.3. Kraftfahrzeugbestände nach Stadtbezirken am 1.1.2013

(Quelle: Kraftfahrt-Bundesamt Flensburg)

Schl.Nr. Statisti- scher Bezirk	Stadtbezirk / Statistischer Bezirk	Kfz insgesamt	Krafträder	davon:			Nutzfahr- zeuge	außer- dem Kfz- Anhänger
				insgesamt	PKW			
					davon:			
					privat	gewerblich		
--	Jena insgesamt	48 456	2 680	42 682	38 701	3 981	3 094	3 642
	<u>davon:</u>							
11	Ammerbach Ort	310	22	252	250	2	36	79
12	Beutenberg / Winzer.Str.	1 394	95	1 240	1 111	129	59	107
21	Burgau Ort	569	28	370	195	175	171	60
22	Ringwiese Flur Burgau	658	47	501	405	96	110	133
30	Göschwitz	876	25	696	302	394	155	89
41	Jena - Zentrum	2 052	76	1 739	1 148	591	237	99
42	Jena - West	3 536	217	3 122	2 836	286	197	249
43	Jena - Nord	4 279	257	3 644	3 304	340	378	252
44	Jena - Süd	3 042	179	2 757	2 485	272	106	167
51	Lichtenhain Ort	506	34	444	290	154	28	49
52	Mühlenstraße	397	23	358	320	38	16	23
61	Lobeda - Altstadt	855	55	753	742	11	47	104
62	Lobeda - West	3 229	99	2 968	2 674	294	162	159
63	Lobeda - Ost ¹⁾	2 022	79	1 891	1 816	75	52	90
71	Löbstedt Ort	306	15	259	246	13	32	43
72	Nord II	2 416	97	2 249	2 148	101	70	136
81	Wenigenjena - Kernberge	1 122	58	1 035	1 004	31	29	82
82	Wenigenjena - Ort	2 230	144	1 977	1 858	119	109	139
83	Wj. - Schlegelsberg	2 837	201	2 558	2 513	45	78	211
90	Winzerla	4 541	242	4 131	4 048	83	168	281
100	Wöllnitz	393	20	362	302	60	11	47
111	Ziegenhain Ort	226	17	194	193	1	15	24
112	Ziegenhainer Tal	1 100	96	974	969	5	30	102
120	Zwätzen	1 897	117	1 571	1 177	394	209	147
131	Drackendorf/Lobeda-Ost ²⁾	2 646	109	2 498	2 432	66	39	123
132	Drackendorf	465	25	419	410	9	21	28
133	Ilmnitz	334	21	291	291	--	22	24
141	Maua	567	20	348	198	150	199	117
142	Leutra	104	9	85	80	5	10	19
151	Münchenroda	224	15	187	180	7	22	30
152	Remderoda	32	5	26	26	--	1	9
161	Krippendorf	98	6	72	69	3	20	18
162	Vierzehnheiligen	77	8	59	59	--	10	8
170	Isserstedt	571	36	466	453	13	69	76
181	Cospeda	829	51	748	745	3	30	71
182	Lützeroda	122	11	103	96	7	8	22
183	Closewitz	112	8	89	88	1	15	20
191	Kunitz	534	40	452	450	2	42	76
192	Laasan	40	4	33	33	--	3	4
201	Jenaprießnitz	305	35	243	243	--	27	51
202	Wogau	535	31	466	462	4	38	46
999	ohne Zuordnung ³⁾	68	3	52	50	2	13	28

¹⁾ ohne Anteil auf Drackendorfer Flur

²⁾ Anteil Lobeda-Ost auf Drackendorfer Flur

³⁾ Fahrzeuge, die zur Zeit noch keinem Stadtbezirk / Statistischen Bezirk zugeordnet werden können

9.5. Länge der Straßen nach Kategorien

(Quelle: Kommunalservice Jena)

	31.12.2012	31.12.2011
	km	
Gesamtstraßennetz	381,7	377,5
davon: Straßenhauptnetz	54,3	49,3
darunter: Bundesstraßen	24,3	18,3
Landesstraßen	8,2	9,2
Nebennetzstraßen	327,4	328,2
Radwege	29,7	27,4

2012 erstmals Auswertung der digitalen Straßendatenbank und damit Bereinigung der Angaben

Gesamtstraßennetz am 31.12.

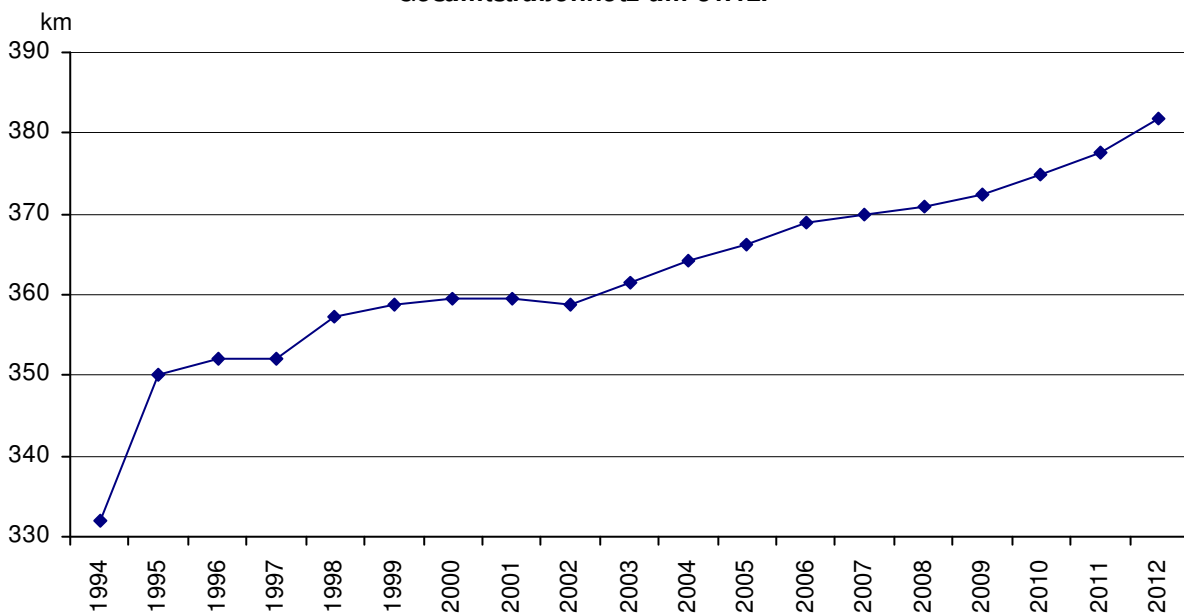

10. Umwelt und Versorgung

10.1. Immissionen und Temperaturen

(Quelle: Thüringer Landesanstalt für Umwelt und Geologie)

10.1.1. Ozon, Staub, Stickstoffdioxid

(Angaben in $\mu\text{g}/\text{m}^3$ Luft)

Monatsmittel	Mess- stelle	2012			2011		
		Okt.	Nov.	Dez.	Okt.	Nov.	Dez.
Ozon (O₃)	1	27	20	29	27	8	38
Staub	1	21	18	17	23	37	9
Stickstoffdioxid (NO₂)	1	21	24	24	17	24	15

Messstelle: 1 = Dammstraße

Ozon: Informationsschwelle: 180 $\mu\text{g}/\text{m}^3$ als 1-h-Mittelwert, Alarmschwelle: 240 $\mu\text{g}/\text{m}^3$ als 1-h-Mittelwert

Staub: Grenzwert für menschliche Gesundheit: 50 $\mu\text{g}/\text{m}^3$ als Tagesmittelwert (35 Überschreitungen im Jahr sind zulässig)

Stickstoffdioxid: Kurzzeit-Grenzwert für Schutz der menschlichen Gesundheit von 200 $\mu\text{g}/\text{m}^3$ (einzuhalten ab 2010)

10.1.2. Lufttemperatur und Relative Feuchte (Angaben in °C und %)

	Mess- stelle	2012			2011			
		Okt.	Nov.	Dez.	Okt.	Nov.	Dez.	
Temperatur	Monatsminimum der 1-h-Mittel		- 4,5	- 2,6	- 11,9	- 2,5	- 3,8	- 2,8
	Monatsminimum der Tagesmittel		- 0,1	- 0,5	- 8,0	2,4	- 1,7	0,0
	Monatsmittel	1	8,4	5,2	1,8	9,1	3,6	4,2
	Monatsmaximum der 1-h-Mittel		24,1	13,4	14,1	26,0	16,6	13,4
	Monatsmaximum der Tagesmittel		14,5	9,0	9,1	17,7	9,1	8,2
Relative Feuchte	Monatsmaximum der 1-h-Mittel		95	95	94	95	95	94
	Monatsmaximum der Tagesmittel	1	89	91	90	87	92	89
	Monatsmittelwert		76	79	80	76	82	74

1 = Messstelle Schillergäßchen

10.2. Ver- und Entsorgung

10.2.1. Elektrizitätsverteilung (Quelle: Stadtwerke Energie Jena-Pößneck GmbH)

	2012				2011	2012	2011
	Oktober	November	Dezember	IV. Quartal	Jahr		
	Megawattstunden						
Elektrizitätsnetzbezug	40 460	41 320	40 834	122 614	126 009	486 936	513 226
Netzabgabe an:							
Kunden mit Leistungsmessung (Sondervertragskunden)	25 832	25 712	24 233	75 777	79 827	313 772	343 342
Kunden ohne Leistungsmessung (Privathaushalte und Gewerbe)	12 938	13 881	14 894	41 713	43 069	152 225	157 229

10.2.2. Fernwärmeversorgung (Quelle: Stadtwerke Energie Jena-Pößneck GmbH)

	2012				2011	2012	2011
	Oktober	November	Dezember	IV. Quartal	Jahr		
	Megawattstunden						
Eingekaufte Menge	39 255	52 170	66 704	158 129	146 238	491 266	462 609
Verkaufte Menge	32 831	45 746	60 280	138 857	130 156	412 243	398 281

10.2.3. Erdgasverteilung (Quelle: Stadtwerke Energie Jena-Pößneck GmbH)

	2012				2011	2012	2011
	Oktober	November	Dezember	IV. Quartal	Jahr		
	Megawattstunden						
Netzbezug	170 449	225 322	291 904	687 675	727 483	2 162 187	2 426 549
Netzabgabe an: Heizkraftwerk Jena - Winzerla ¹⁾	129 815	171 046	223 047	523 908	571 155	1 659 957	1 952 455
Kunden mit Leistungsmessung (Sondervertragskunden)	12 228	12 587	13 098	37 913	37 867	143 027	138 082
Kunden ohne Leistungsmessung (Privathaushalte und Gewerbe)	28 405	41 689	55 759	125 853	118 461	361 999	311 268
darunter: private Haushalte	22 724	33 352	44 608	100 684	94 768	289 599	249 014

¹⁾ Das Heizkraftwerk ist seit Ende 2010 Netzkunde der Stadtwerke Energie Jena-Pößneck GmbH.

10.2.4. Müllabfuhr

(Quelle: Kommunalservice Jena)

	2012				2011	2012	2011
	Oktober	November	Dezember	IV. Quartal	Jahr		
	Tonnen						
Müll / Sperrmüll insgesamt	1 517	1 504	1 320	4 341	4 748	17 912	19 507
davon: Hausmüll	1 245	1 238	1 156	3 639	4 137	14 953	16 646
Sperrmüll	272	266	164	702	611	2 959	2 860
Biomüll	1 209	1 193	522	2 924	3 069	11 183	12 037

Rundungsdifferenzen wurden nicht ausgeglichen

10.2.5. Wasserversorgung und Abwasserentsorgung

(Quelle: Stadtwerke Energie Jena-Pöbneck GmbH / JenaWasser)

	2012	2011	2012	2011
	IV. Quartal		Jahr	
	1 000 m ³			
Abgabe Wasser Verbandsgebiet	940	1 315	5 540	5 513
darunter: Versorgungsgebiet Jena	820	1 167	4 866	4 846
Entsorgung Abwasser Verbandsgebiet	1 035	1 438	6 658	6 240
darunter: Versorgungsgebiet Jena	792	1 125	5 253	4 852

10.3. Fernseh- und Hörfunkteilnehmer in Jena

(Quelle: GEZ-Marketing)

31.12.	Fernseh- und Hörfunkteilnehmer											
	insgesamt	private							nicht private			
		insgesamt	davon:						gebührenbefreit	insgesamt	davon:	
			gebührenpflichtig					gebührenpflichtig			gebührenbefreit	
			insgesamt	davon:								
Hörfunk und Fernsehen	nur Hörfunk	nur Fernsehen		neuartige Rundfunk-Geräte ¹⁾								
Anzahl												
2002	45 182	43 800	41 205	36 452	3 333	1 420	--	2 595	1 382	1 334	48	
2003	46 521	44 912	42 212	37 076	3 653	1 483	--	2 700	1 609	1 533	76	
2004	47 769	46 045	42 850	37 173	4 115	1 562	--	3 195	1 724	1 643	81	
2005	49 025	47 185	42 786	36 813	4 405	1 568	--	4 399	1 840	1 764	76	
2006	49 964	48 002	43 025	36 660	4 642	1 723	--	4 977	1 962	1 882	80	
2007	50 881	48 642	43 091	36 150	4 949	1 821	171	5 551	2 239	2 152	87	
2008	52 189	49 800	44 047	36 190	5 499	1 975	383	5 753	2 389	2 290	99	
2009	52 034	49 620	44 053	35 870	5 602	1 995	586	5 567	2 414	2 312	102	
2010	51 759	49 287	43 551	35 118	5 579	2 022	832	5 736	2 472	2 372	100	
2011	51 816	49 318	43 582	34 682	5 600	2 069	1 231	5 736	2 498	2 398	100	
2012	53 025	50 563	44 816	34 698	5 728	2 456	1 934	5 747	2 462	2 354	108	

¹⁾ Neuartige Rundfunkgeräte sind Geräte, mit denen man Rundfunkprogramme empfangen kann, ohne dass sie über ein Rundfunkempfangsteil verfügen, z. B. Rechner, die Radio- und Fernsehprogramme ausschließlich über Angebote aus dem Internet wiedergeben.

Private Fernseh- und Hörfunkteilnehmer

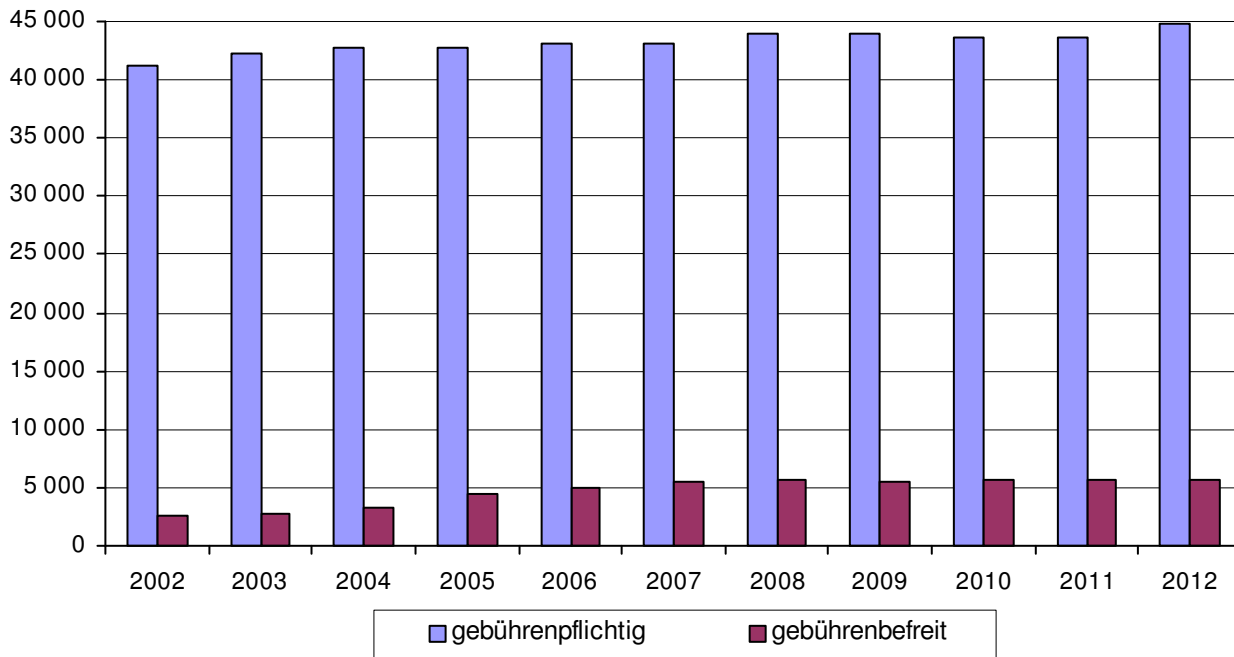

11. Ordnung und Sicherheit

11.1. Rettungsdienst und Feuerwehr

(Quelle: Fachdienst Feuerwehr)

		2012				2011	2012	2011
		Oktober	November	Dezember	IV. Quartal	Jahr		
Berufs- feuer- wehr	Brandeinsätze insgesamt	49	49	47	145	161	653	691
	davon: Großbrände	--	--	--	--	--	1	3
	Mittelbrände	1	1	--	2	2	5	12
	Kleinbrände	9	10	14	33	30	130	145
	Fehlalarme	39	38	33	110	129	517	531
	Personenschäden	--	1	3	4	4	10	15
	davon: verletzt	--	1	3	4	4	10	15
	tot	--	--	--	--	--	--	--
	Katastropheneinsätze	--	--	--	--	--	--	--
	Technische Hilfeleistungen	116	112	128	356	304	1 335	1 351
darunter: Fehlalarme	19	15	19	53	38	213	206	
Personenschäden	17	12	12	41	54	165	185	
davon: verletzt	15	9	9	33	53	143	173	
tot	2	3	3	8	1	22	12	
Einsätze im Rettungs- dienst	Rettungseinsätze	740	712	695	2 147	2 240	9 016	9 933
	Krankentransportwagen	702	740	626	2 068	2 183	8 736	8 605
	Notarzteinsetzfahrzeuge	290	277	273	840	771	3 331	3 151
	Ärztlicher Notfalldienst	495	507	732	1 734	1 641	6 483	6 609
	Einsätze von Rettungshubschraubern	243	187	184	614	588	2 811	2 711
	Fehleinsätze Rettungsdienst	62	74	74	210	151	907	603

11.2. Angemeldete Hunde

(Quelle: Team Gemeindesteuern, eigene Ermittlungen, Stand: 31.12.2012)

Schl.Nr. Statisti- scher Bezirk	Stadtbezirk / Statistischer Bezirk	Hunde insgesamt	davon:					steuer- freie Hunde	auf ... Einwohner ein Hund
			steuerpflichtige Hunde				Kampfhund bzw. ge- fährlicher Hund		
			Ersthund	Zweithund	weitere Hunde				
Anzahl									
--	Jena insgesamt	3 023	2 761	161	23	5	73	35	
	<u>davon:</u>								
11	Ammerbach Ort	53	42	7	4	--	--	9	
12	Beutenberg/Winzerlaer Str.	75	69	2	--	--	4	36	
21	Burgau Ort	29	26	2	--	1	--	15	
22	Ringwiese Flur Burgau	35	34	1	--	--	--	21	
30	Göschwitz	28	26	2	--	--	--	21	
41	Jena - Zentrum	64	59	2	--	--	3	70	
42	Jena - West	185	164	12	4	--	5	48	
43	Jena - Nord	211	187	17	3	1	3	48	
44	Jena - Süd	160	144	9	1	1	5	51	
51	Lichtenhain Ort	40	35	5	--	--	--	27	
52	Mühlenstraße	25	23	1	--	--	1	42	
61	Lobeda - Altstadt	60	49	6	3	--	2	26	
62	Lobeda - West	244	224	11	1	1	7	38	
63	Lobeda - Ost ¹⁾	185	169	9	1	--	6	31	
71	Löbstedt Ort	27	26	1	--	--	--	27	
72	Nord II	95	89	5	--	--	1	57	
81	Wenigenjena - Kernberge	61	55	4	1	--	1	40	
82	Wenigenjena - Ort	160	149	4	--	--	7	34	
83	Wj. - Schlegelsberg	152	144	7	--	--	1	36	
90	Winzerla	348	327	12	1	1	7	30	
100	Wöllnitz	27	25	2	--	--	--	20	
111	Ziegenhain Ort	26	24	2	--	--	--	15	
112	Ziegenhainer Tal	50	49	1	--	--	--	44	
120	Zwätzen	94	83	8	--	--	3	28	
131	Drackendorf / Lobeda-Ost ²⁾	150	142	3	--	--	5	42	
132	Drackendorf	39	38	1	--	--	--	21	
133	Ilmnitz	23	23	--	--	--	--	21	
141	Maua	38	24	5	2	--	7	9	
142	Leutra	26	21	4	--	--	1	5	
151	Münchenroda	20	20	--	--	--	--	14	
152	Remderoda	8	7	1	--	--	--	5	
161	Krippendorf	17	16	1	--	--	--	7	
162	Vierzehnheiligen	8	8	--	--	--	--	13	
170	Isserstedt	66	63	3	--	--	--	13	
181	Cospeda	71	63	5	--	--	3	19	
182	Lützeroda	16	13	1	2	--	--	10	
183	Closewitz	11	11	--	--	--	--	13	
191	Kunitz	32	30	2	--	--	--	27	
192	Laasan	6	6	--	--	--	--	9	
201	Jenaprießnitz	28	25	2	--	--	1	14	
202	Wogau	30	29	1	--	--	--	26	

¹⁾ ohne Anteil auf Drackendorfer Flur²⁾ Anteil Lobeda - Ost auf Drackendorfer Flur

11.3. Straftaten im Bereich der Landespolizeiinspektion Jena / Inspektionsdienst

(Quelle: Pressestelle der Landespolizeiinspektion Jena)

Stadt Jena	2006	2007	2008	2009	2010	2011	2012
<u>Gesamtstraftaten</u>	6 536	6 572	6 745	6 746	6 270	5 931	5 967
Aufklärung absolut	3 638	3 820	4 024	4 181	4 041	3 477	3 601
Aufklärung in %	55,7	58,1	59,7	62,0	64,4	58,6	60,3
darunter:							
Diebstähle gesamt	2 932	2 801	2 691	2 310	2 145	2.304	2.208
Aufklärungsquote in %	31,0	35,2	32,5	35,8	39,3	36,6	33,3
davon:							
Diebstähle ohne erschwerte Umstände	1 766	1 712	1 513	1 487	1 316	1 516	1 533
Aufklärungsquote in %	47,3	51,6	45,7	47,5	48,9	51,3	44,8
Diebstähle unter erschwerten Umständen	1 166	1 089	1 178	823	829	788	675
Aufklärungsquote in %	6,2	9,4	15,7	14,6	24,1	8,5	7,3
Vermögens- und Fälschungsdelikte	1 295	1 322	1 507	1 626	1 265	929	1 142
Aufklärungsquote in %	89,1	91,1	92,3	91,5	91,3	92,4	90,3
Rauschgiftdelikte	119	49	48	79	102	193	197
Aufklärungsquote in %	94,9	100,0	91,6	89,9	96,1	98,4	97,0
<u>Ermittelte Tatverdächtige insgesamt</u>	2 486	2 398	2 685	2 655	2 645	2 649	2 814
davon: männlich	1 884	1 863	2 099	1 989	1 965	1 989	2 143
Anteil in %	75,8	77,7	78,2	74,9	74,3	75,1	76,2
weiblich	602	535	586	666	680	660	671
Anteil in %	24,2	22,3	21,8	25,1	25,7	24,9	23,8
Deutsche Tatverdächtige	2 298	2 253	2 522	2 489	2 453	2 477	2 576
Anteil in %	92,4	94,0	93,9	93,7	92,7	93,5	91,5
Nichtdeutsche Tatverdächtige	188	145	163	166	192	172	238
Anteil in %	7,6	6,0	6,1	6,3	7,3	6,5	8,5
in Tatort-Gemeinde wohnhaft	1 619	1 605	1 644
Anteil in %	65,1	66,9	61,2
Kinder bis 14 Jahre	64	88	88	103	42	131	130
Jugendliche 14 - 18 Jahre	286	252	189	180	195	254	272
Heranwachsende 18 - 21 Jahre	350	272	295	325	273	258	276
Erwachsene ab 21 Jahre	1 786	1 786	2 113	2 047	2 135	2 006	2 136

Straftaten im Bereich der Landespolizeiinspektion Jena

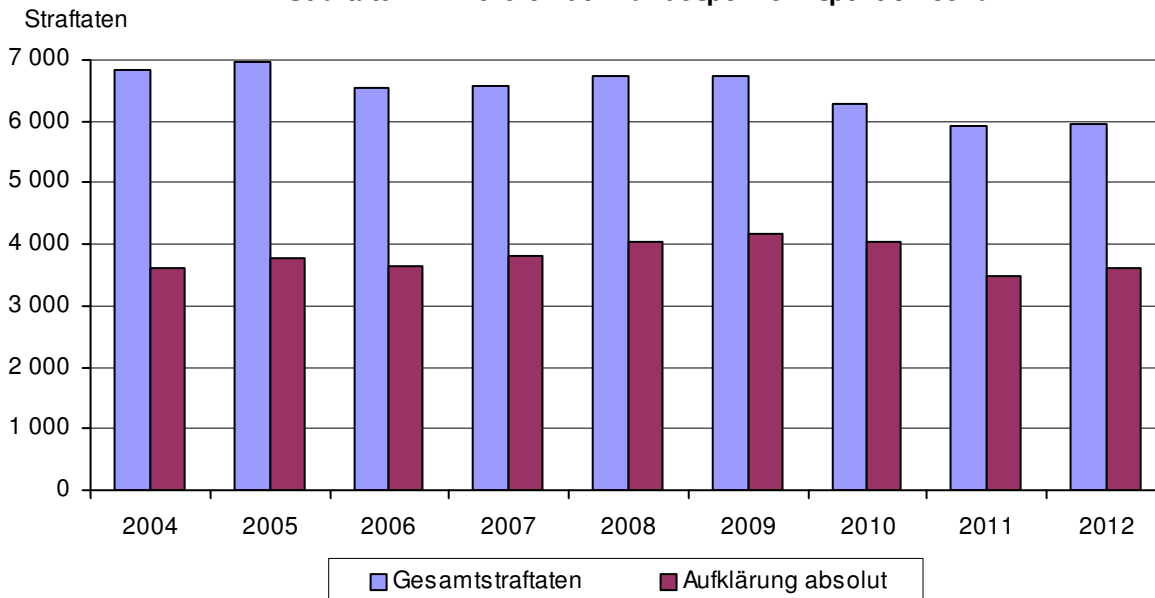

12. Bildung

12.1. Berufsschulstatistik

(Quelle: Thüringer Landesamt für Statistik)

12.1.1. Berufsbildende Schulen - Schulen, Klassen, Schüler

	Schuljahr 2012/13 am 14.11.2012					Schuljahr 2011/12 am 16.11.2011				
	Schulen	Klassen	Schüler insge- samt	davon:		Schulen	Klassen	Schüler insge- samt	davon:	
				weib- lich	männ- lich				weib- lich	männ- lich
Berufsbildende Schulen insges.	4	210	3 643	1 806	1 837	4	217	3 782	1 844	1 938
Berufsschulen	3	111	1 995	849	1 146	3	125	2 153	909	1 244
Berufsfachschulen	4	63	1 013	599	414	4	58	986	597	389
Fachoberschulen	3	8	162	93	69	3	9	207	96	111
Berufliche Gymnasien	3	8	145	68	77	3	8	133	60	73
Fachschulen	3	16	289	179	110	3	14	267	168	99
Berufliche Einrichtungen für Behinderte und Benachteiligte	1	4	39	18	21	1	3	36	14	22

12.1.2. Schüler mit Ausbildungsvertrag nach Berufsfeldern an Berufsschulen

(ohne Schüler im Berufsgrundbildungs- und Berufsvorbereitungsjahr,
ohne berufsbildende Einrichtungen für Behinderte)

	Schuljahr 2012/13			Schuljahr 2011/12		
	Schüler am 14.11.2012			Schüler am 16.11.2011		
	insge- samt	davon:		insge- samt	davon:	
weiblich		männlich	weiblich		männlich	
Schüler insgesamt	1 948	831	1 117	2 093	883	1 210
davon: Bautechnik	101	--	101	113	--	113
Chemie / Physik / Biologie	80	39	41	107	49	58
Einzelberufe	332	96	236	365	108	257
Elektrotechnik	41	--	41	37	1	36
Ernährung / Hauswirtschaft	118	55	63	111	51	60
Fahrzeugtechnik	77	4	73	78	2	76
Farbtechnik / Raumgestaltung	5	--	5	9	--	9
Gesundheit	149	144	5	143	136	7
Metalltechnik	331	40	291	352	36	316
Wirtschaft und Verwaltung	714	453	261	778	500	278

12.1.3. Schulentlassene aus berufsbildenden Schulen nach Schulformen

	Schuljahr								
	2003/04	2004/05	2005/06	2006/07	2007/08	2008/09	2009/10	2010/11	2011/12
Schulentlassene insgesamt	1 984	1 849	1 958	1 889	1 739	1 753	1 608	1 567	1 370
davon aus: Berufsschulen	1015	834	916	912	855	907	873	817	784
Berufsfachschulen	619	575	632	594	552	468	404	425	316
Fachoberschulen	177	165	175	154	120	142	148	125	135
Berufliche Gymnasien	83	112	114	95	95	77	64	73	40
Fachschulen	48	57	60	103	66	92	84	95	86
Berufliche Einrichtungen für Behinderte	42	106	61	31	51	67	35	32	9

12.2. Volkshochschule

(Quelle: Volkshochschule Jena)

12.2.1. Kursveranstaltungen nach Stoffgebieten an der Volkshochschule Jena

Stoffgebiet	2012			2011		
	Kursver- anstal- tungen	Unter- richts- stunden	Bele- gungen	Kursver- anstal- tungen	Unter- richts- stunden	Bele- gungen
	Anzahl		Personen	Anzahl		Personen
insgesamt	862	16 112	8 095	909	16 517	8 447
darunter:						
Gesellschaft, Politik, Umwelt	29	212	383	29	232	314
Kultur, Gestalten	119	2 006	1 046	118	1 978	1 018
Gesundheit	198	2 740	1 826	198	2 692	1 865
darunter: Gymnastik / Bewegung / Körpererfahrung	53	923	462	24	405	228
Autogenes Training / Yoga / Entspannung	105	1 564	1 018	111	1 848	1 121
Sprachen	372	7 659	3 707	373	7 310	3 820
darunter: Deutsch als Fremdsprache	21	525	176	19	558	132
Englisch	132	2 630	1 331	137	2 688	1 460
Französisch	33	656	358	38	732	414
Italienisch	36	747	374	34	657	345
Russisch	18	360	193	19	348	202
Schwedisch	5	98	50	10	152	89
Spanisch	61	1 336	614	52	1 051	568
Arbeit, Beruf	109	1 668	791	108	1 595	733
Grundbildung, Schulabschlüsse	35	1 827	342	83	2 710	697

12.2.2. Altersgliederung der Belegungen an der Volkshochschule

	2012	2011
Belegungen insgesamt	7 964	8 277
Altersstufe: unter 18 Jahre	434	228
18 bis unter 25 Jahre	997	1 241
25 bis unter 35 Jahre	1 601	1 784
35 bis unter 50 Jahre	2 247	2 356
50 bis unter 65 Jahre	1 631	1 562
65 und älter	1 054	1 106

12.2.3. Geschlechtsgliederung von Belegungen nach Programmbereichen

	2012			2011		
	insge- samt	davon:		insge- samt	davon:	
		männlich	weiblich		männlich	weiblich
Personen						
Programmbereich insgesamt	8 046	2 228	5 818	8 386	2 297	6 089
davon:						
Gesellschaft, Politik, Umwelt	359	160	199	256	93	163
Kultur, Gestalten	1 043	173	870	1 018	153	865
Gesundheit	1 822	219	1 603	1 865	198	1 667
Sprachen	3 695	1 302	2 393	3 819	1 311	2 508
Arbeit, Beruf	785	214	571	731	229	502
Grundbildung, Schulabschlüsse	342	160	182	697	313	384

Abweichung zu Tabelle 12.2.1 durch nicht erfasste Teilnehmer in Einzelveranstaltungen

12.3. Musik- und Kunstschule

(Quelle: Musik- und Kunstschule Jena)

12.3.1. Ausgewählte Schülerbelegungen

Fach	2012		2011	
	Anzahl der Schülerbelegungen	Anzahl der Unterrichtseinheiten (Kurse)	Anzahl der Schülerbelegungen	Anzahl der Unterrichtseinheiten (Kurse)
Musikgarten (unter 4 Jahre)	80	10	67	8
Musikalische Früherziehung	76	9	118	13
Musiklehre / Hörerziehung	16	4	21	6
Ballett	111	11	109	11
Darstellende Kunst	19	3	29	3
Bildende Kunst / Medien	289	32	301	31

12.3.2. Ensemble

Fach	2012		2011	
	Anzahl der Ensembles	beteiligte Schüler	Anzahl der Ensembles	beteiligte Schüler
Spielkreise / Instrumentalgruppen	6	57	7	60
Streicherorchester / Kammerorchester	7	114	7	96
Sinfonieorchester	1	67	1r	59
Zupforchester	2	18	2	19
Akkordeonorchester	2	16	2	11
Kammermusik	14	52	14	53
Big Band	3	41	5	49
Rock / Pop	3	10	17	65
Salonorchester / Tanzmusik	1	7	2	8

12.3.3. Unterrichtete Musikfächer

Fach	2012	2011
	Anzahl der Schülerbelegungen	
insgesamt	2 657	1 904
davon:		
Streichinstrumente	346	354
darunter: Violine	217	207
Violoncello	109	110
Zupfinstrumente	249	261
Blechblasinstrumente	64	68
Holzblasinstrumente	345	398
darunter: Blockflöte	162	196
Klarinette	68	70
Schlaginstrumente	104	119
Tastinstrumente	437	448
darunter: Klavier	351	350
Keyboard	36	48
Vokalfächer	66	68
sonstige Unterrichtsformen	1046	188
darunter: Instrumentenkarussell	886	188
Bandklassen	114	--

12.3.4. Veranstaltungen der Musik- und Kunstschule und Mitwirkung bei Fremdveranstaltungen

	2012			2011		
	Anzahl der Veranstaltungen	Teilnehmer (Schüler / Lehrer)	Besucher (ca.)	Anzahl der Veranstaltungen	Teilnehmer (Schüler / Lehrer)	Besucher (ca.)
insgesamt	234	4 641	13 264	172	4 099	19 740
davon: Schülervorspiele	190	3 220	8 660	96	2 070	4 140
Chor- und Orchesterkonzerte	8	565	2 025	7	776	2 900
Kammermusik	18	540	1 090	21	607	1 150
Lehrerkonzerte	2	28	215	2	31	240
Jazz-,Rock-,Pop u. Folkloreveranstaltungen	7	170	480	6	175	650
Tanz- und Musiktheater	4	89	340	4	115	1 400
Mitwirkung bei anderen Veranstaltungen	5	29	454	36	325	9 260

12.3.5. Schüler an der Musik- und Kunstschule

	Stichtag	
	1.1.2013	1.1.2012
Schüler insgesamt	2 011	2 125
davon: weiblich	1 220	1 243
männlich	791	882
Altersstufe: bis 5 Jahre	201	204
6 bis 9 Jahre	485	497
10 bis 14 Jahre	716	791
15 bis 18 Jahre	304	296
19 bis 25 Jahre	94	110
26 und älter	211	227

13. Gesundheit

13.1. Ärztestatistik

(Quelle: Landesärztekammer Thüringen)

Gebietsbezeichnung	31.12.2012				31.12.2011			
	insgesamt	darunter:			insgesamt	darunter:		
		Praxis / ambulant	Krankenhaus	Behörde / Körperschaft		Praxis / ambulant	Krankenhaus	Behörde / Körperschaft
Ärzte insgesamt	1 131	263 ¹⁾	815	17	1 117	254 ²⁾	816	16
darunter:								
ohne Gebiet	412	16	380	4	426	15	396	4
Allgemeinmedizin	70	52	13	3	65	50	11	2
Anästhesiologie	80	7	66	3	73	7	62	1
Augenheilkunde	19	11	8	--	22	12	9	1
Chirurgie	39	8	30	--	39	8	30	--
Frauenheilkunde / Geburtshilfe	35	18	17	--	33	18	15	--
Hals-, Nasen- und Ohrenheilkunde	18	7	10	--	15	6	9	--
Haut- und Geschlechtskrankheiten	21	12	8	1	21	10	10	1
Innere Medizin	116	38	77	--	109	37	71	--
Kinderheilkunde	42	11	29	2	38	10	26	2
Orthopädie	20	12	7	--	20	11	8	--
Pathologie	13	5	8	--	15	5	10	--
Rechtsmedizin	6	--	6	--	7	--	7	--
Urologie	15	5	10	--	14	5	9	--

¹⁾ darunter 193 Ärzte in freier Niederlassung

²⁾ darunter 196 Ärzte in freier Niederlassung

13.2. Belegung nach Kliniken gemäß Krankenhausentgeltgesetz

(Quelle: Universitätsklinikum Jena)

13.2.1. Angaben für das IV. Quartal 2012 und 2011

Fachabteilung	Verweildauer (für entlassene vollstationäre Fälle)		vollstationäre Fallzahl (entlassene Fälle)		vollstationäre Tage (für entlassene Fälle)		teilstationäre Tage		Ambulante Konsultationen	
	2012	2011	2012	2011	2012	2011	2012	2011	2012	2011
Augenheilkunde	3,5	3,9	759	758	2 629	2 970	2	3	2 914	2 937
Anästhesiologie und Intensivtherapie	11,5	9,5	65	70	747	663	--	--	578	559
Allgemeine, viszerale und Gefäßchirurgie	10,1	10,3	845	856	8 493	8 803	--	--	2 325	2 226
Herz- und Thoraxchirurgie	13,9	13,9	486	418	6 748	5 803	--	--	1 035	940
Kinderchirurgie	4,2	3,7	257	286	1 071	1 048	--	--	1 636	1 560
Neurochirurgie	10,8	10,3	350	388	3 782	3 990	2	--	1 820	2 007
Unfallchirurgie	8,0	8,0	648	643	5 206	5 135	--	--	2 937	2 655
Hautkrankheiten	5,4	6,7	428	437	2 301	2 912	1 297	1 501	3 895	3 973
Frauenheilkunde	5,2	6,2	490	492	2 564	3 030	368	343	4 553	4 362
Geburtshilfe	4,3	4,1	824	820	3 546	3 362	42	--	1 796	1 738
Hals-, Nasen- und Ohrenklinik	4,6	5,3	751	794	3 452	4 195	92	80	3 128	3 104
Allgemeine Pädiatrie	5,0	3,9	570	614	2 832	2 404	351	380	5 748	5 711
Neonatologie	14,6	14,7	141	123	2 052	1 813	3	--	--	--
Neuropädiatrie	4,8	5,2	132	155	628	802	55	--	2 567	2 474
Innere Medizin I (Kardio.,Pneumo.)	5,9	6,1	1 399	1 271	8 197	7 797	7	--	2 605	2 758
Innere Medizin II (Onko.,Häma.,Gastro.) ¹⁾	9,0	9,2	1 565	1 493	14 041	13 680	449	352	5 723	5 701
Innere Medizin III (Nephro.,Rheuma.)	9,8	9,2	744	780	7 298	7 139	242	176	6 186	5 548
Neurologie	7,4	7,3	675	640	4 987	4 668	438	363	2 955	2 659
Psychiatrie	30,3	28,9	428	394	12 953	11 403	2 636	2 845	2 908	2 532
Kinder- und Jugendpsychiatrie	45,2	42,5	52	50	2 348	2 124	1 107	1 101	643	425
Nuklearmedizin	4,4	4,5	165	134	730	600	--	--	1 763	1 331
Strahlentherapie	10,8	11,5	153	173	1 651	1 983	13	9	468	445
Urologie	6,0	6,5	583	615	3 508	3 998	--	--	3 779	3 478
Mund-, Kiefer- und Gesichtschirurgie	8,2	8,9	419	378	3 426	3 353	--	--	2 463	2 649
Klinik für Geriatrie	25,2	70,6	164	58	4 126	4 095	339	151	--	--
Zentrale Notaufnahme ²⁾	--	--	--	119	--	121	--	--	4 110	4 235
Klinikum gesamt	8,3	8,3	13 093	12 959	109 316	107 891	7 443	7 304	68 535	66 007

¹⁾ inclusive Palliativmedizin ab 2009

²⁾ ab 2. Quartal 2012 ist die ZNA nicht mehr als eigenständige Fachabteilung geführt. Die Fälle sind den behandelnden Fachabteilungen zugeordnet.

13.2.2. Angaben für die Jahre 2012 und 2011

Fachabteilung	Verweildauer (für entlassene vollstationäre Fälle)		vollstationäre Fallzahl (entlassene Fälle)		vollstationäre Tage (für entlassene Fälle)		teilstationäre Tage		Ambulante Konsultationen	
	2012	2011	2012	2011	2012	2011	2012	2011	2012	2011
Augenheilkunde	3,6	3,9	3 086	2 974	11 130	11 461	31	8	12 592	11 983
Anästhesiologie und Intensivtherapie	15,2	13,0	205	230	3 124	2 994	--	--	2 431	2 410
Allgemeine, viszerale und Gefäßchirurgie	9,9	9,9	3 440	3 462	34 065	34 403	--	--	9 670	9 014
Herz- und Thoraxchirurgie	14,0	13,9	1 804	1 701	25 299	23 621	--	--	4 154	3 714
Kinderchirurgie	3,6	3,8	1 233	1 194	4 390	4 520	--	--	7 155	6 907
Neurochirurgie	11,0	10,5	1 424	1 538	15 606	16 124	2	--	7 993	8 220
Unfallchirurgie	7,6	7,7	2 650	2 639	20 213	20 162	--	--	12 074	10 707
Hautkrankheiten	5,9	6,1	1 826	1 826	10 834	11 106	5 922	6 380	16 411	16 278
Frauenheilkunde	5,4	6,1	2 057	1 997	11 163	12 271	1 456	1 146	18 351	17 207
Geburtshilfe	4,3	4,2	3 352	3 407	14 327	14 444	42	--	7 542	7 410
Hals-, Nasen- und Ohrenklinik	4,5	4,8	3 242	3 157	14 733	15 285	194	153	13 553	13 168
Allgemeine Pädiatrie	4,9	4,3	2 153	2 285	10 441	9 888	1 553	1 524	22 996	21 920
Neonatalogie	12,2	14,8	593	512	7 242	7 561	3	--	--	--
Neuropädiatrie	4,6	4,7	637	661	2 915	3 136	55	--	10 400	10 062
Innere Medizin I (Kardio.,Pneumo.)	5,7	5,9	6 021	5 528	34 522	32 772	7	--	11 403	11 658
Innere Medizin II (Onko.,Häma.,Gastro.) ¹⁾	9,2	9,0	5 992	5 642	54 818	50 758	1 757	1 679	23 810	23 066
Innere Medizin III (Nephro.,Rheuma.)	9,3	9,7	3 023	2 877	28 134	27 759	744	731	23 594	22 884
Neurologie	6,9	7,2	2 948	2 687	20 425	19 324	1 529	1 497	11 804	10 564
Psychiatrie	29,7	27,5	1 712	1 764	50 779	48 439	11 068	10 810	11 833	10 059
Kinder- und Jugendpsychiatrie	41,0	52,2	215	176	8 820	9 186	4 732	3 577	2 466	2 466
Nuklearmedizin	4,2	4,4	717	659	3 019	2 867	--	--	6 015	6 326
Strahlentherapie	9,8	11,0	747	681	7 310	7 463	106	73	1 877	1 734
Urologie	6,1	6,1	2 285	2 497	13 872	15 255	--	--	14 958	15 135
Mund-, Kiefer- und Gesichtschirurgie	8,3	9,3	1 546	1 389	12 862	12 922	--	--	10 066	10 857
Klinik für Geriatrie	25,7	26,3	658	642	16 883	16 858	1 474	760	--	--
Zentrale Notaufnahme ²⁾	--	--	118	459	144	463	--	--	17 260	17 532
Klinikum gesamt	8,1	8,2	53 684	52 584	437 070	431 042	30 675	28 338	280 408	271 281

¹⁾ inclusive Palliativmedizin ab 2009

²⁾ ab 2. Quartal 2012 ist die ZNA nicht mehr als eigenständige Fachabteilung geführt. Die Fälle sind den behandelnden Fachabteilungen zugeordnet.

14. Soziales

14.1. Bedarfsgemeinschaften mit Kosten der Unterkunft - Leistungen (KdU)

(Quelle: Jobcenter jenarbeit, Stand: Dezember 2012)

Schl.Nr. Statist. Bezirk	Stadtbezirk / Statistischer Bezirk	Bedarfs- gemein- schaften	davon mit ...		
			1	2	3 und mehr
			Person(en)		
--	Jena insgesamt	4 747	2 795	1 044	908
	<u>darunter:</u>				
12	Beutenberg / Winzerlaer Str.	71	48	11	12
41	Jena-Zentrum	223	185	20	18
42	Jena-West	261	191	35	35
43	Jena-Nord	419	265	97	57
44	Jena-Süd	247	173	41	33
51	Lichtenhain Ort	53	44	4	5
52	Mühlenstraße	40	20	11	9
61	Lobeda-Altstadt	21	13	.	.
62	Lobeda-West	767	304	210	253
63	Lobeda-Ost ¹⁾	631	331	159	141
72	Nord II	236	127	63	46
82	Wenigenjena-Ort	181	113	34	34
83	Wenigenjena-Schlegelsberg	102	63	28	11
90	Winzerla	800	462	195	143
112	Ziegenhainer Tal	35	17	11	7
120	Zwätzen	48	25	13	10
131	Drackendorf / Lobeda-Ost ²⁾	412	273	78	61
132-202	eingemeindete Orte insgesamt	81	54	13	14

14.2. Empfänger von Sozialgeld

(Quelle: Jobcenter jenarbeit, Stand: Dezember 2012)

Schl. Nr. Stat. Bezirk	Stadtbezirk / Statistischer Bezirk	Empfänger von Sozialgeld				
		insge- samt	davon:		davon:	
			männlich	weiblich	0 bis 15 Jahre	über 15 Jahre
--	Jena insgesamt	1 957	964	993	1 900	57
	<u>darunter:</u>					
12	Beutenberg / Winzerlaer Str.	21	12	9	.	.
41	Jena - Zentrum	45	18	27	.	.
42	Jena - West	88	48	40	88	--
43	Jena - Nord	146	60	86	143	3
44	Jena - Süd	68	38	30	65	3
52	Mühlenstr.	28	10	18	28	--
62	Lobeda - West	533	267	266	517	16
63	Lobeda - Ost ¹⁾	287	141	146	282	5
72	Nord II	99	51	48	.	.
82	Wenigenjena - Ort	63	31	32	.	.
83	Wj. - Schlegelsberg	38	17	21	34	4
90	Winzerla	301	158	143	293	8
120	Zwätzen	25	11	14	25	--
131	Drackendorf / Lobeda - Ost ²⁾	122	56	66	118	4
132 - 202	eingemeindete Orte insgesamt	25	12	13	22	3

¹⁾ ohne Anteil auf Drackendorfer Flur

²⁾ Anteil Lobeda-Ost auf Drackendorfer Flur

14.3. Alleinerziehende und Kinder in Bedarfsgemeinschaften

(Quelle: Bundesagentur für Arbeit)

Stadt Jena	2012			2011		
	Oktober	November	Dezember	Oktober	November	Dezember
Bedarfsgemeinschaften mit Kindern unter 15 Jahre	1 279	1 237	1 255	1 288	1 268	1 273
davon: mit 1 Kind	788	748	757	789	765	772
mit 2 Kindern	378	375	382	394	397	397
mit 3 Kindern	76	78	81	70	68	67
mit 4 und mehr Kindern	37	36	35	35	38	37
Bedarfsgemeinschaften Alleinerziehende ¹⁾	898	874	881	898	888	896
davon: mit 1 Kind	587	567	565	593	576	579
mit 2 Kindern	238	232	238	238	245	249
mit 3 Kindern	53	55	57	45	44	45
mit 4 Kindern	13	13	14	17	17	15
mit 5 und mehr Kindern	7	7	7	5	6	8
Erwerbsfähige Leistungsberechtigte						
Alleinerziehende insgesamt	894	871	877	895	883	891
davon: Männer	88	86	88	91	90	89
Frauen	806	785	789	804	793	802
darunter: unter 25 Jahre insgesamt	73	64	65	86	88	82
darunter: Frauen	70	.	.	83	85	81
darunter: 25 Jahre und älter insgesamt	821	807	812	809	795	809
darunter: Frauen	736	.	.	721	708	721
Nicht Erwerbsfähige Leistungsberechtigte						
darunter: unter 3 Jahre	462	442	442	486	487	491
3 bis unter 7 Jahre	584	570	582	584	587	572
7 bis unter 15 Jahre	890	880	894	871	856	868
15 bis unter 25 Jahre	14	13	12	15	15	18
Hilfequote ¹⁾ für Leistungsberecht. unter 15 Jahre	15,5	15,2	15,4	16,0	15,9	16,0

¹⁾ Hilfequote bezogen auf die Bevölkerung im jeweiligen Alter in Prozent

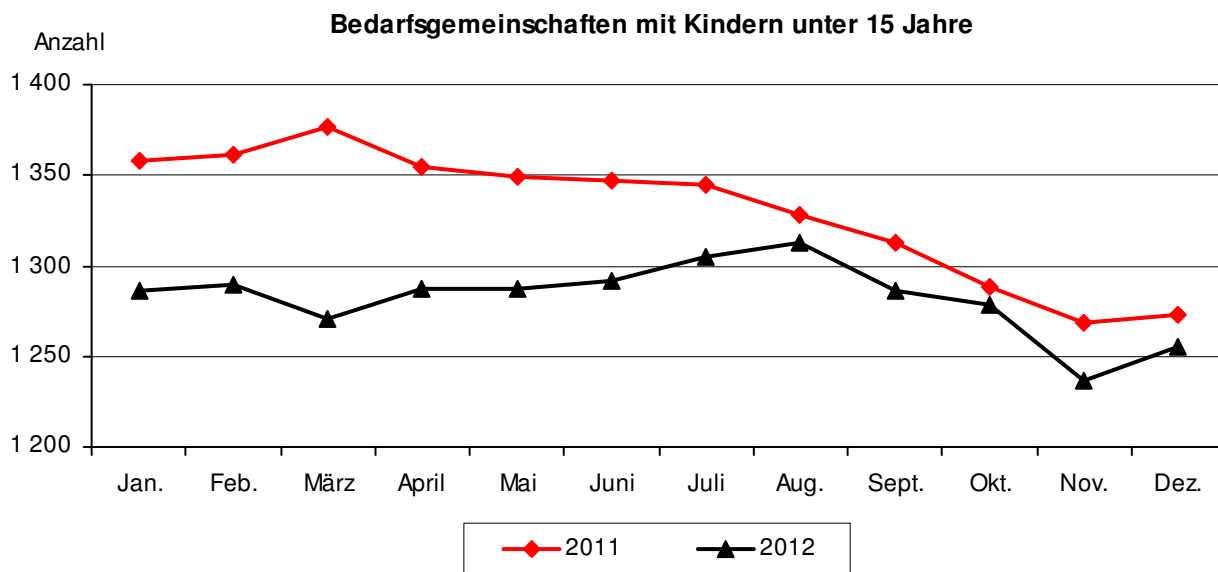

14.4. Kinderbetreuung

(Quelle: Fachdienst Bürger- und Familienservice/ Familienservice)

14.4.1. Plätze und angemeldete Kinder in Kindertagesstätten und der Kindertagespflege

	2012							2011
	Plätze lt. Aufnahme- kapazität 1)	insgesamt	Belegte Plätze				insgesamt	
			davon:					
			im Alter von ... bis unter ... Jahre					Hortplätze
0 - 1	1 - 2	2 - 3	3 - 6/7					
Oktober								
insgesamt	5 277	4 992	80	847	987	3 056	22	4 820
Öffentliche Träger	1 158	1 095	11	167	208	709	--	1 069
Freie Träger	3 840	3 670	46	537	719	2 346	22	3 534
Tagespflege	279	227	23	143	60	1	--	217
November								
insgesamt	5 282	5 050	60	838	996	3 134	22	4 892
Öffentliche Träger	1 158	1 111	10	167	209	725	--	1 093
Freie Träger	3 840	3 717	30	531	725	2 409	22	3 583
Tagespflege	284	222	20	140	62	--	--	216
Dezember								
insgesamt	5 277	5 044	43	786	1 010	3 185	20	4 908
Öffentliche Träger	1 158	1 107	4	154	213	736	--	1 097
Freie Träger	3 840	3 723	21	501	732	2 449	20	3 594
Tagespflege	279	214	18	131	65	--	--	217

1) in einer Kindertagesstätte stehen bis zu 30 Plätze für Hortkinder zur Verfügung

Angemeldete Kinder 2009 bis 2012

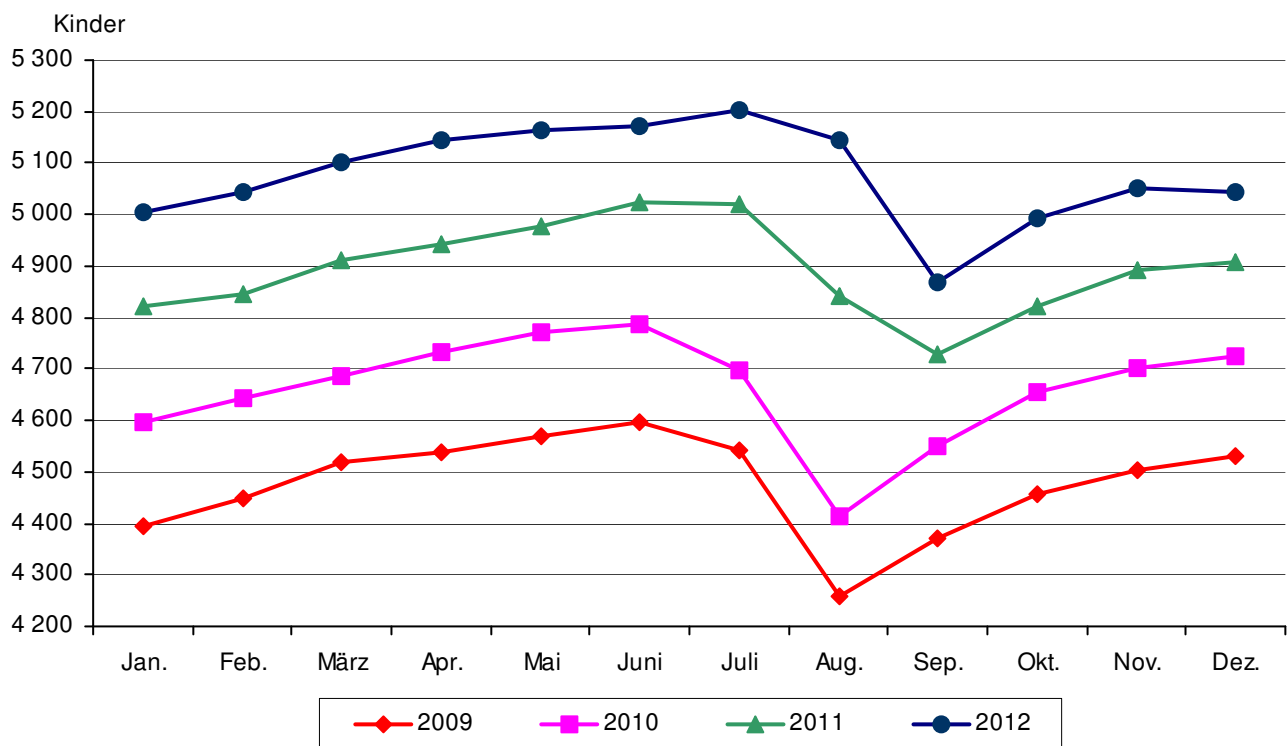

Angemeldete Kinder im Alter von 0 bis unter 2 Jahre

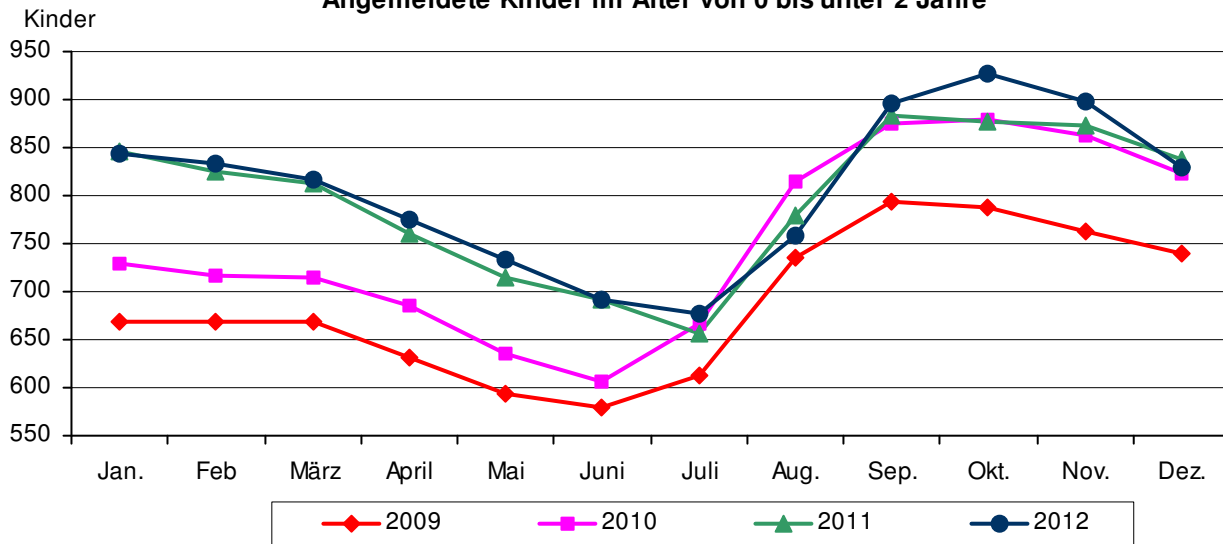

14.4.2. Plätze und angemeldete Kinder in der Kinderbetreuung nach Statistischen Bezirken

Schl.Nr. Statisti- scher Bezirk	Stadtbezirk / Statistischer Bezirk	Stand: Dezember 2012							
		Anzahl Kitas 4)	Anzahl Plätze 3)	angemel- dete Kinder	davon:				Hort- kinder
					im Alter von ... bis unter ... Jahren				
					0 - 1	1 - 2	2 - 3	3 - 6/7	
--	Jena insgesamt	61	5 277	5 044	43	786	1 010	3 185	20
	<u>davon:</u>								
11	Ammerbach Ort	1	35	31	--	--	4	27	--
12	Beutenberg / Winzerlaer Str.	2	112	112	2	18	35	57	--
22	Ringwiese Flur Burgau	1	67	67	--	1	10	56	--
30	Göschwitz	1	66	66	--	5	11	50	--
41	Jena - Zentrum	2	265	253	--	47	66	140	--
42	Jena - West	6	453	432	1	60	74	297	--
43	Jena - Nord	5	435	415	--	43	77	295	--
44	Jena - Süd	8	493	481	2	73	78	328	--
62	Lobeda - West	5	517	502	4	66	118	295	19
63	Lobeda - Ost ¹⁾	3	343	336	6	47	76	207	--
71	Löbstedt Ort	1	50	58	--	14	8	36	--
72	Nord II	2	130	140	--	7	25	108	--
81	Wenigenjena - Kernberge	3	217	210	2	34	36	138	--
82	Wenigenjena - Ort	5	434	425	1	55	71	298	--
83	Wj. - Schlegelsberg	2	184	175	--	18	29	128	--
90	Winzerla	4	530	505	3	79	96	327	--
120	Zwätzen	3	188	166	1	19	36	110	--
131	Drackendorf / Lobeda-Ost ²⁾	2	273	260	1	37	49	173	--
141	Maua	1	38	33	--	6	9	17	1
170	Isserstedt	1	60	59	2	8	13	36	--
191	Kunitz	1	58	57	--	8	11	38	--
202	Wogau	1	40	40	--	7	11	22	--
999	Schlöben	1	10	7	--	3	2	2	--
--	Tagespflege	--	279	214	18	131	65	--	--

¹⁾ ohne Anteil auf Drackendorfer Flur

²⁾ Anteil Lobeda - Ost auf Drackendorfer Flur

³⁾ laut Aufnahmekapazität

⁴⁾ einschließlich Kita Schlöben, da dort 7 Kinder aus Jena betreut wurden

15. Kultur

. Besucher werden nur vierteljährlich bereitgestellt

15.1. Besucher ausgewählter Einrichtungen Jenas

(Quelle: jeweilige Einrichtung oder KMJ Jena)

Einrichtung	2012				2011	2012	2011
	Oktober	November	Dezember	IV. Quartal	Jahr		
	Personen						
Zeiss-Planetarium	12 700	11 182	15 431	39 313	37 109	126 994	130 909
Theaterhaus Jena	343	1 902	2 668	4 913	5 193	19 673	19 345
Jenaer Philharmonie	.	.	.	12 977	13 846	33 143	35 885
Volkshaus ¹⁾	.	.	.	19 501	30 568	53 152	72 444
Volksbad ¹⁾	.	.	.	6 410	5 247	20 336	13 837
Botanischer Garten	2 518	1 099	897	4 514	4 832	34 419	36 452
Stadtmuseum Alte Göhre ³⁾	.	.	.	15 801	10 869	53 241	25 684
Romantikerhaus ⁴⁾	.	.	.	2 247	2 452	9 452	11 929
Phyletisches Museum	1 076	1 184	1 180	3 440	3 428	14 965	13 924
Optisches Museum	1 754	1 459	2 203	5 416	5 222	19 572	20 686
Goethe-Gedenkstätte ²⁾	30	--	--	30	75	343	530
Schillers Gartenhaus	603	432	170	1 205	1 002	6 130	6 637
Ernst-Haeckel-Haus	98	108	95	301	227	1 909	1 495
Museum 1806 ⁵⁾	335	183	12	530	820	3 467	3 814
Schott-Glas-Museum	273	204	200	677	1 238	3 284	4 212
Schott-Villa	333	288	194	815	1 196	3 764	4 828
Kassablanca ⁶⁾	52 905	50 143
Imaginata	3 304	2 716	1 833	7 853	5 085	28 211	22 434

¹⁾ ohne Proben und Konzerte der Jenaer Philharmonie

²⁾ ab 1.11.2012 Winterpause

³⁾ 9 271 Schüler besuchten 2012 die Alte Göhre kostenlos

⁴⁾ 2 663 Schüler besuchten 2012 das Romantikerhaus kostenlos

⁵⁾ vom 3.12.2012 bis 18.1.2013 Winterpause

⁶⁾ einschließlich Fremdveranstaltungen z.B. Kulturarena, ohne Besucher des Tagescafes

15.2. Archive und Ernst-Abbe-Bücherei

(Quelle: jeweilige Einrichtung oder KMJ Jena)

15.2.1. Übersichtstabelle

	2012				2011	2012	2011
	Oktober	November	Dezember	IV. Quartal	Jahr		
Stadtarchiv							
Benutzer	84	95	66	245	224	1 041	1 002
Mündliche Anfragen	239	254	155	648	464	2 453	2 163
Schriftliche Anfragen	35	45	17	97	79	442	331
Akteneinsicht	257	208	122	587	412	2 082	1 996
Bauaktenarchiv							
Benutzer	61	82	52	195	182	815	924
Akteneinsicht	86	114	58	258	323	1 096	1 366
Ernst-Abbe-Bücherei							
Entleihungen	.	.	.	262 561	253 814	1 020 419	1 016 726
Besucher	.	.	.	81 875	77 687	310 431	307 428
Benutzer (Ausweisinhaber)	.	.	.	4 947	4 935	21 467	21 654

15.2.2. Entlehene Materialien in der Ernst-Abbe-Bücherei

	2012	2011	2012	2011
	IV. Quartal		Jahr	
Entleihungen insgesamt	262 561	253 814	1 020 419	1 016 726
davon:				
Printmedien (einschl. Zeitschriften, Kinderliteratur)	126 806	120 648	494 607	489 120
Tonträger / Musik / Hörbuch	59 942	60 084	233 754	240 620
Film	45 413	44 855	174 595	168 445
sonstige Medien (Spiele, Landkarten u.s.w.)	7 433	7 520	30 221	30 766
Internetnutzung (einschl. CD-ROM)	18 637	17 967	70 885	77 392
Onleihe Thuebibnet ¹⁾	4 330	2 740	16 357	10 383

¹⁾ ab Oktober 2008 Thüringer Bibliotheksnetz: Verbund von 10 Bibliotheken in Thüringen mit digitalem Angebot

15.2.3. Bestand an Materialien in der Ernst-Abbe-Bücherei

	2012	2011
Bestand insgesamt	154 316	151 812
davon: Sachliteratur Erwachsene	45 087	45 327
Belletristik Erwachsene	23 910	24 060
Zeitschriften Erwachsene	5 337	4 749
Sachliteratur Kinder / Jugendliche	9 631	9 116
Belletristik Kinder / Jugendliche	13 752	12 608
Zeitschriften Kinder	368	338
fremdsprachige Literatur	2 110	1 987
Comics	2 158	1 883
Schallplatten, MCs	1 909	2 745
CDs	20 509	19 509
Videos	18	176
CD-ROM	1 300	1 481
DVDs	9 373	8 218
Medienkombination (Sprach.)	325	327
Bilder	737	726
Noten	10 515	10 574
Spiele	1 239	1 196
digitale Medien	5 051	5 557
Konsolenspiele	273	.
andere Medien	714	1 235
Zugang an Materialien	17 140	17 459
Abgang an Materialien	14 636	12 717

15.2.4. Benutzer der Ernst-Abbe-Bücherei nach dem Alter

	2012	2011
Benutzer insgesamt	21 467	21 654
davon: Kinder bis unter 13 Jahre	2 927	2 780
Jugendliche 13 bis unter 18 Jahre	2 548	2 369
Erwachsene 18 bis unter 25 Jahre	3 890	4 248
Erwachsene 25 bis unter 45 Jahre	7 814	8 109
Erwachsene 45 bis unter 60 Jahre	2 342	2 262
Erwachsene 60 und älter	1 946	1 886

16. Sport und Freizeit

(Quelle: Jenaer Bäder- und Freizeit GmbH)

16.1. Besucher im Freizeitbad GalaxSea

	2012				2011	2012	2011
	Oktober	November	Dezember	IV. Quartal	Jahr		
	Personen						
Besucher insgesamt	--	--	--	--	17 525	43 385	222 463
davon: zahlende Besucher	--	--	--	--	17 027	41 622	218 470
davon: Freizeitbad	--	--	--	--	--	--	156 073
Sauna	--	--	--	--	17 027	41 622	62 397
nicht zahlende Besucher	--	--	--	--	498	1 763	3 993
davon: Freizeitbad	--	--	--	--	--	--	338
Sauna	--	--	--	--	498	1 763	3 655
Durchschnitt pro Tag							
- im Bad insgesamt	--	--	--	--	195	167	623
- in der Sauna	--	--	--	--	195	167	185

seit September 2011 ist der Schwimmbadbereich des GalaxSea geschlossen, die Sauna war bis Mitte September 2012 geöffnet

16.2. Zuschauer bei Sportveranstaltungen

(Quelle: Baskets Jena GmbH, FC Carl Zeiss Jena e. V.)

	2012				2011	2011/12
	Oktober	November	Dezember	IV. Quartal	Saison	
	bei Heimspielen					
Science City Jena ¹⁾						
Anzahl Spiele	3	3	2	8	7	14
Anzahl Zuschauer	2 920	2 695	1 997	7 612	6 460	13 255
FC Carl Zeiss Jena ²⁾						
Anzahl Spiele	2	2	1	5	6	19
Anzahl Zuschauer	4 809	6 887	2 705	14 401	31 602	97 494

¹⁾ Saison 2011/12 und 2012/13 in der 2. Bundesliga Pro A

²⁾ Saison 2011/12 in der 3. Liga und 2012/13 in der 4. Liga

17. Kommunale Finanzen

17.1. Städtische Steuereinnahmen

(Quelle: Fachdienst Haushalt und Controlling)

Rundungsdifferenzen wurden nicht ausgeglichen

	2012	2011	2012	2011
	IV. Quartal		Jahr	
	1 000 €			
Steuereinnahmen insgesamt (brutto)	15 497	8 519	66 337	61 826
davon:				
Grundsteuer A und B	2 347	2 334	10 074	10 001
Gewerbesteuer	13 055	6 022	55 575	51 163
Andere Steuern	95	163	688	663
Gemeindeanteil an der Einkommenssteuer	6 388	10 869	25 562	22 950
Gemeindeanteil an der Umsatzsteuer	1 093	1 989	4 528	4 000
Gewerbesteuerumlage (Ausgabe)	1 757	3 069	4 268	4 731
Steuereinnahmen (netto)	21 221	18 307	92 159	84 044
Schuldenstand (Quartalsende)	40 853	43 413	40 853	43 413

17.2. Ausgewählte kassenmäßige Ausgaben und Einnahmen

(Quelle: Thüringer Landesamt für Statistik)

17.2.1. Ausgaben und Einnahmen insgesamt

	2007	2008	2009	2010	2011	2012
	1 000 €					
Ausgaben						
Personalausgaben	38 662	36 629	39 531	41 370	41 226	43 502
laufender Sachaufwand	38 484	38 339	39 601	42 493	46 180	51 901
Zinsausgaben	4 150	3 484	3 085	1 157	1 937	1 706
laufende Zuweisungen und Zuschüsse, Schuldendiensthilfen	95 321	107 963	114 586	121 864	128 213	126 577
Bruttoausgaben der laufenden Rechnung	176 617	186 415	196 802	206 885	217 555	223 686
Sachinvestitionen	9 956	10 199	11 376	12 352	1 814	7 780
darunter: Baumaßnahmen	8 186	8 214	8 745	9 995	569	19
Zuweisungen und Zuschüsse für Investitionen	3 263	2 394	4 901	3 879	7 250	--
Bruttoausgaben der Kapitalrechnung	13 219	12 643	16 310	16 241	16 024	7 995
Bruttoausgaben insgesamt ¹⁾	189 836	199 058	213 113	223 126	233 580	231 682
abzüglich Zahlungen von Gemeinden / GV	880	1 150	1 072	1 325	1 192	1 081
Gesamtausgaben ¹⁾	188 957	197 908	212 041	221 801	232 388	230 601
Saldo (Finanzierungsüberschuss)	26 531	26 788	11 642	3 203	11 667	11 466
Einnahmen						
Steuern und steuerähnliche Einnahmen	61 615	75 306	71 316	69 967	84 045	93 192
Einnahmen aus Verwaltung und Betrieb	20 439	22 207	24 091	25 499	27 467	26 575
laufende Zuweisungen und Zuschüsse	117 627	116 242	118 853	121 409	126 853	119 690
darunter: Schlüsselzuweisungen	48 933	44 389	45 723	45 462	42 886	33 121
Bruttoeinnahmen der laufenden Rechnung	201 733	216 460	216 023	217 888	239 792	240 356
Veräußerung von Vermögen	3 368	1 341	488	440	404	38
Zuweisungen und Zuschüsse für Investitionen	10 602	7 380	7 578	8 001	4 971	2 646
Bruttoeinnahmen der Kapitalrechnung	14 635	9 386	8 731	8 441	5 455	2 791
Bruttoeinnahmen insgesamt ¹⁾	216 368	225 846	224 754	226 329	245 247	243 147
abzüglich Zahlungen von Gemeinden / GV	880	1 150	1 072	1 325	1 192	1 081
Gesamteinnahmen ¹⁾	215 488	224 696	223 683	225 004	244 055	242 066
Saldo (Finanzierungsdefizit)	--	--	--	--	--	--

¹⁾ ohne besondere Finanzierungsvorgänge

Schuldenstand 1995 - 2012

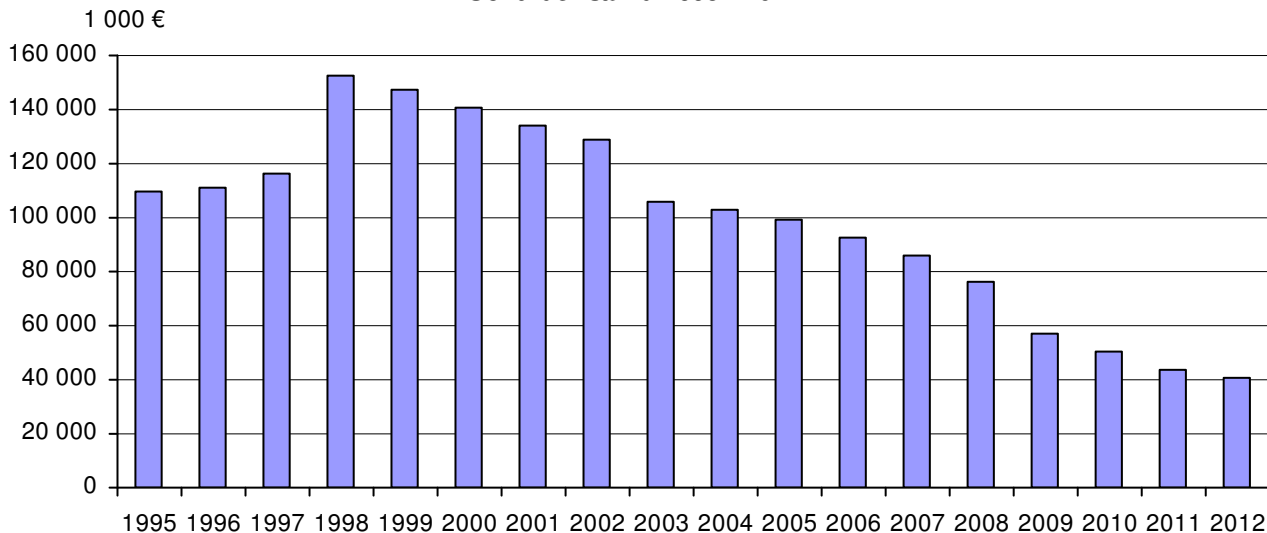

17.2.2. Ausgaben und Einnahmen je Einwohner

	2007	2008	2009	2010	2011	2012
	€					
Ausgaben						
Personalausgaben	378	357	382	397	393	413
laufender Sachaufwand	376	374	383	408	441	493
Zinsausgaben	41	34	30	11	18	16
laufende Zuweisungen und Zuschüsse, Schuldendiensthilfen	931	1 053	1 108	1 169	1 223	1 202
Bruttoausgaben der laufenden Rechnung	1 725	1 818	1 904	1 985	2 076	2 125
Sachinvestitionen	97	99	110	119	17	74
darunter: Baumaßnahmen	80	80	85	96	5	0
Zuweisungen und Zuschüsse für Investitionen	32	23	47	37	69	--
Bruttoausgaben der Kapitalrechnung	129	123	158	156	153	76
Bruttoausgaben insgesamt ¹⁾	1 854	1 942	2 061	2 141	2 229	2 201
abzüglich Zahlungen von Gemeinden / GV	9	11	10	13	11	10
Gesamtausgaben ¹⁾	1 845	1 930	2 051	2 128	2 217	2 190
Saldo (Finanzierungsüberschuss)	259	261	113	31	111	109
Einnahmen						
Steuern und steuerähnliche Einnahmen	602	734	690	671	802	885
Einnahmen aus Verwaltung und Betrieb	200	217	233	245	262	252
laufende Zuweisungen und Zuschüsse	1 149	1 134	1 150	1 165	1 210	1 137
darunter: Schlüsselzuweisungen	478	433	442	436	409	315
Bruttoeinnahmen der laufenden Rechnung	1 970	2 111	2 090	2 090	2 288	2 283
Veräußerung von Vermögen	33	13	5	4	4	0
Zuweisungen und Zuschüsse für Investitionen	104	72	73	77	47	25
Bruttoeinnahmen der Kapitalrechnung	143	92	84	81	52	27
Bruttoeinnahmen insgesamt ¹⁾	2 113	2 203	2 174	2 171	2 340	2 310
abzüglich Zahlungen von Gemeinden / GV	9	11	10	13	11	10
Gesamteinnahmen ¹⁾	2 104	2 192	2 164	2 159	2 329	2 299
Saldo (Finanzierungsdefizit)	--	--	--	--	--	--

¹⁾ ohne besondere Finanzierungsvorgänge

Schulden je Einwohner 1995 - 2012

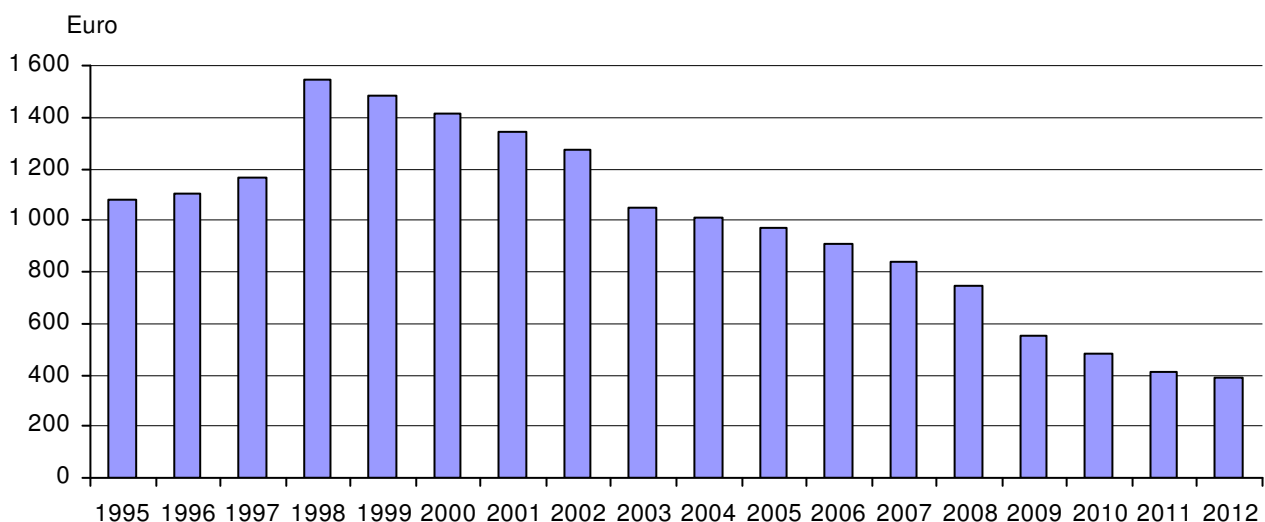

Übersichtsskizze der Statistischen Bezirke, Abkürzungen, Kontakt

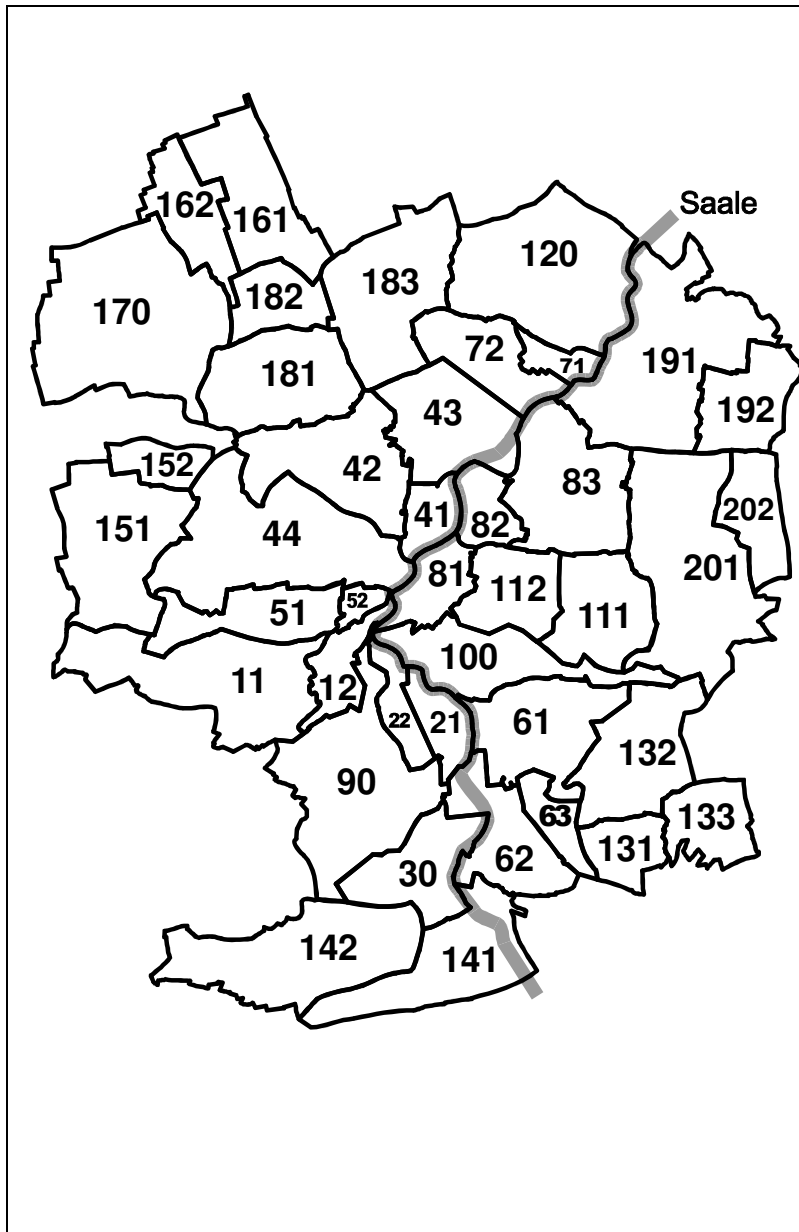

Nr.	Statistischer Bezirk
11	Ammerbach Ort
12	Beutenberg / Winzerlaer Straße
21	Burgau Ort
22	Ringwiese Flur Burgau
30	Göschwitz
41	Jena-Zentrum
42	Jena-West
43	Jena-Nord
44	Jena-Süd
51	Lichtenhain Ort
52	Mühlenstraße
61	Lobeda-Altstadt
62	Lobeda-West
63	Lobeda-Ost
71	Löbstedt Ort
72	Nord II
81	Wenigenjena / Kernberge
82	Wenigenjena Ort
83	Wenigenjena / Schlegelsberg
90	Winzerla
100	Wöllnitz
111	Ziegenhain Ort
112	Ziegenhainer Tal
120	Zwätzen
131	Drackendorf / Lobeda-Ost
132	Drackendorf
133	Ilmritz
141	Maua
142	Leutra
151	Münchenroda
152	Remderoda
161	Krippendorf
162	Vierzehnheiligen
170	Isserstedt
181	Cospeda
182	Lützeroda
183	Closewitz
191	Kunitz
192	Laasan
201	Jenaprießnitz
202	Wogau

Die genaue Zuordnung aller Anschriften (Straße + Hausnummer) zu den Statistischen Bezirken finden Sie im amtlichen Straßenverzeichnis (im Internet unter www.jena.de/statistik).

Abkürzungen

- p vorläufige Werte
- nichts vorhanden
- 0 Zahlenwert kleiner als die Hälfte der verwendeten Einheit
- ... Angaben fallen später an
- r berichtigte Angaben
- S geschätzte Zahlen
- X blockiertes Feld, Angaben nicht sinnvoll
- / Zahlenwert nicht ausreichend gesichert
- . Zahlenwert unbekannt oder aus Datenschutzgründen geheim zuhalten

Ihre Ansprechpartner beim Team Statistik Jena

Name, Vorname	Bereiche	Telefon, E-Mail
Krenkel, Lutz	Teamleiter Statistik, Programmierung, Internet	49-3010 lutz.krenkel@jena.de
Köber, Petra	Gewerbe, Arbeitsmarkt, Preise, Verkehr, Tourismus, Kultur, Gesundheit, Bildung, Ver- und Entsorgung, Wirtschaft, Finanzen, Umwelt, Redaktion Quartalsbericht	49-3464 petra.koeber@jena.de
Carnarius, Jutta	Kleinräumige Gliederung, Straßenverzeichnis, Bevölkerung, Gebäude / Wohnungen, Landwirtschaft, Soziales	49-3465 jutta.carnarius@jena.de

Einer für alles

Der Eigenbetrieb "Kommunale Immobilien Jena" hat am 1.1.2003 seinen Geschäftsbetrieb aufgenommen. Seitdem ist er der zentrale Dienstleister für alle privaten, gewerblichen und verwaltungsinternen Nutzer der mehr als 400 städtischen Gebäude. Zu seinen Aufgaben gehören

- * die Gebäudeverwaltung,
- * die Gebäudevermietung,
- * die Gebäudebetreuung und
- * die Planung und Projektsteuerung von Bauvorhaben.

Damit werden alle Gebäude der Stadt Jena in ihrem gesamten Lebenszyklus von KIJ betreut.

KIJ betreibt allein für die Stadt Jena Gebäude mit mehr als 400.000 qm Bruttogrundfläche und Grundstücke mit einer Fläche von ca. 2.800.000 qm (280 ha).

Jammern hilft nicht – Wir tun was!

Ein wichtiges Ziel von KIJ ist die Behebung des Sanierungsstaus (mehr als 150 Millionen Euro im Jahr 2003) und damit die dauerhafte Erhaltung der städtischen Gebäude. Wir werden verstärkt Sanierungs- und Modernisierungsmaßnahmen an Jenaer Schulen, Kindertagesstätten, Sportanlagen, Kulturbauten und Verwaltungsgebäuden vornehmen. In den nächsten Jahren wollen wir jährlich ca. 16 Millionen Euro für Baumaßnahmen in städtischen Gebäuden ausgeben. Im Jahr 2003 sind fast 75% der Bauaufträge an Firmen aus der Region vergeben worden. Damit stärkt KIJ die einheimische Wirtschaft in Zeiten der schwachen Baukonjunktur.

Um die zusätzlichen Sanierungsmaßnahmen ohne eine Mehrbelastung des Jenaer Stadthaushalts realisieren zu können, bekommt der KIJ für einen Zeitraum bis zum Jahr 2011 jährlich 4,4 Mio. Euro aus einem Anteilsverkauf der ehemaligen SWVG an die Stadtwerke Jena-Pößneck.



5 von 400 Gebäuden, die KIJ betreut

Besuchen Sie uns auch im Internet:

www.jena.de/statistik

(im städtischen Intranet siehe Startseite)

- Jena in Zahlen - die aktuelle Übersicht
- Stadtbezirksstatistik in Zeitreihen seit 1995
- Quartalsberichte ab I/2000
- Straßenverzeichnis, Postleitzahlen

Impressum

Herausgeber: Stadtverwaltung Jena, Team Statistik
Löbdergraben 12, 07743 Jena, Tel. 03641/49-3010, Fax 03641/49-3044
E-Mail: statistik@jena.de, Internet: www.jena.de/statistik

Nachdruck und Vervielfältigung nur mit Quellenangabe gestattet,
Belegexemplar erbeten

Redaktionsschluss: 8. August 2013

