

# Jenaer Statistik



## Quartalsbericht IV/2011

Informationsdienst  
des Teams Statistik  
Stadtverwaltung Jena  
21. Jahrgang, Heft 81

**Inhaltsverzeichnis**

<b>Statistische Streifzüge durch das Jahr 2011</b>	<b>3</b>
<b>1. Fläche Jenas nach Nutzungsarten und Stadtbezirken 2011</b>	<b>4</b>
<b>2. Wohnbevölkerung</b>	<b>6</b>
2.1. Bevölkerungsbestand	6
2.2. Bevölkerungsbestand nach Altersgruppen	6
2.3. Ausländer	12
2.4. Bevölkerung nach Stadtbezirken (STADTBZIRKSDATEN)	14
2.5. Haushalte und Alleinerziehende (STADTBZIRKSDATEN)	21
2.6. Natürliche Bevölkerungsbewegung	27
2.7. Räumliche Bevölkerungsbewegung	29
2.8. Eingebürgerte Personen	35
2.9. Namensstatistik 2011	35
<b>3. Arbeitsmarkt und Erwerbstätigkeit</b>	<b>37</b>
3.1. Arbeitsmarkt (STADTBZIRKSDATEN)	37
3.2. Sozialversicherungspflichtig Beschäftigte (STADTBZIRKSDATEN)	44
3.3. Geringfügig entlohnte Beschäftigte	47
<b>4. Wirtschaft</b>	<b>50</b>
4.1. Gewerbean- und -abmeldungen	50
4.2. Gewerbebetriebe nach Abschnitten	51
4.3. Verarbeitendes Gewerbe	51
4.4. Bauwirtschaft (STADTBZIRKSDATEN)	52
4.5. Insolvenzverfahren	56
<b>5. Preise</b>	<b>57</b>
<b>6. Wohnen und Bauen</b>	<b>61</b>
6.1. Wohngeldberechnungen und -bewilligungen	61
6.2. Wohnberechtigungsbescheinigungen	61
6.3. Vermittelte Wohnungen mit Belegungsbindung	61
6.4. Gebäude- und Wohnungsbestand (STADTBZIRKSDATEN)	62
<b>7. Tourismus</b>	<b>66</b>
<b>8. Verkehr</b>	<b>67</b>
8.1. Straßenverkehrsunfälle	67
8.2. Stadtlinienverkehr	67
8.3. Bestände an Kraftfahrzeugen (STADTBZIRKSDATEN)	68
8.4. Erteilung von Fahrerlaubnissen	70
8.5. Länge der Straßen nach Kategorien	70
<b>9. Umwelt und Versorgung</b>	<b>71</b>
9.1. Immissionen und Temperaturen	71
9.2. Ver- und Entsorgung	71
9.3. Fernseh- und Hörfunkteilnehmer in Jena	73
<b>10. Ordnung und Sicherheit</b>	<b>74</b>
10.1. Rettungsdienst und Feuerwehr	74
10.2. Angemeldete Hunde (STADTBZIRKSDATEN)	75
10.3. Kriminalstatistik Polizeiinspektion Jena	76
<b>11. Bildung</b>	<b>77</b>
11.1. Berufsschulstatistik	77
11.2. Volkshochschule	78
11.3. Musik- und Kunstschule	79
<b>12. Gesundheit</b>	<b>80</b>
12.1. Ärztestatistik	80
12.2. Belegung nach Kliniken gemäß Krankenhausentgeltgesetz	81
<b>13. Soziales</b>	<b>83</b>
13.1. Bedarfsgemeinschaften mit Kosten der Unterkunft - Leistungen (KdU) (STADTBZIRKSDATEN)	83
13.2. Sozialgeld (STADTBZIRKSDATEN)	83
13.3. Alleinerziehende und Kinder in Bedarfsgemeinschaften	84
13.4. Kinderbetreuung (STADTBZIRKSDATEN)	85
<b>14. Kultur</b>	<b>87</b>
14.1. Besucher ausgewählter Einrichtungen Jenas	87
14.2. Archive und Ernst-Abbe-Bücherei	87
<b>15. Sport und Freizeit</b>	<b>89</b>
<b>16. Kommunale Finanzen</b>	<b>89</b>
<b>Übersichtsskizze der statistischen Bezirke (Stadtbezirke), Abkürzungen, Kontakt</b>	<b>92</b>

## Statistische Streifzüge durch das Jahr 2011

Am 31.12.2011 lebten insgesamt 104 090 Einwohner mit Hauptwohnung in Jena, davon 50 641 Männer und 53 449 Frauen, sowie 8 898 Bewohner mit Nebenwohnsitz.

Die Bevölkerung mit Hauptwohnung nahm in Jena seit 2002 im Durchschnitt jährlich um 0,7 Prozent zu. Der Bevölkerungsbestand stieg von 2002 bis 2011 um insgesamt 6 147 Personen, das entspricht einer Steigerung um 6,3 Prozent.

Das Bevölkerungswachstum wurde einerseits durch die positive Entwicklung der Geburten und andererseits durch die steigenden Zuzüge erreicht.

Im Jahr 2011 wurden 1 114 Kinder geboren, das sind nur 39 Kinder weniger, als 1990 geboren wurden.

Nach 1990 wurde in keinem anderen Jahr eine so positive Geburtenanzahl erreicht.

Die Zahl der Sterbefälle betrug im Jahr 2011 953 Personen. Seit 2006 wurden jährlich mehr Kinder geboren als Personen starben, damit setzte sich die positive Bevölkerungsbilanz im Jahr 2011 fort.

Jena ist nach neuesten Ermittlungen mit einem Durchschnittsalter von 42,4 Jahren immer noch die jüngste Stadt in Thüringen. 1991 betrug das Durchschnittsalter in Jena 37,6 Jahre.

Im Jahr 2011 zogen 6 836 Personen nach Jena. Die Zahl der Zuzüge lag um rund 4 Prozent über denen der Wegzüge.

Auch die Zahl der Ausländer ist seit 2003 jährlich gestiegen. Der Anteil der Ausländer an der Wohnbevölkerung stieg von 2,9 Prozent im Jahr 2003 auf 4,5 Prozent im Jahr 2011.

Die innerstädtischen Umzüge in der Stadt sind rückläufig. Hatten sich 1998 noch rund 16 000 Einwohner in der Stadt eine andere Wohnung gesucht, waren es 2011 nur noch die Hälfte.

Im Jahr 2011 gab es in Jena 56 607 Haushalte. Rund 46 Prozent davon sind Singlehaushalte.

In 32 Prozent aller Haushalte leben zwei Personen, in 13 Prozent drei Personen, in 7 Prozent sind es vier Personen und in 2 Prozent leben fünf oder mehr Personen. Die Anzahl der Singlehaushalte nimmt weiter zu.

Im Jahr 2011 erzogen insgesamt 4 271 Personen ihre Kinder alleine, davon waren 64 Prozent Frauen und 36 Prozent Männer. Der Anteil der alleinerziehenden Männer stieg in den letzten drei Jahren jeweils um 1 Prozent.

Die Anzahl der von Alleinerziehenden betreuten Kinder stieg 2011 gegenüber 2010 von 5 740 um 216 auf 5 956 Kinder an. Das entspricht einer Steigerung um rund 4 Prozent.

Im Jahr 2011 wurden 158 Wohngebäude mit 281 Wohnungen und 32 213 m<sup>2</sup> Wohnfläche für insgesamt 39 Mio € neu gebaut. Gegenüber dem Jahr 2010 sind das 4 Wohngebäude und 9 Wohnungen mehr.

Im Zeitraum von 2001 bis 2011 wurden insgesamt 1 943 Wohngebäude neu geschaffen. In diesen 11 Jahren entstanden 4 058 neue Wohnungen in Wohn- und Nichtwohngebäuden.

26 Nichtwohngebäude wurden 2011 neu errichtet. Das sind doppelt so viele wie 2010. Die Baukosten dafür belaufen sich auf rund 29 Mio €.

An 108 Gebäuden mit Wohnraum wurden 2011 Baumaßnahmen durchgeführt. Es entstanden dadurch 41 Wohnungen. Die meisten im Jahr 2011 durch Baumaßnahmen geschaffenen Wohnungen entstanden im Zentrum.

In den letzten fünf Jahren wurden 684 Gebäude mit Wohnraum umgebaut, saniert und dadurch insgesamt 341 Wohnungen geschaffen.

2011 konnten die Jenaer Beherbergungsstätten (mit neun und mehr Betten) 164 049 Gäste begrüßen.

Das waren 4 211 Gäste mehr als 2010. Durchschnittlich verweilten die Gäste 1,9 Tage in Jena und so

konnten 305 122 Übernachtungen verzeichnet werden. Das waren insgesamt 7 508 Übernachtungen mehr als 2010. Die deutschen Gäste blieben im Durchschnitt 1,8 Tage und die Gäste aus dem Ausland 2,2 Tage.

# 1. Fläche Jena nach Nutzungsarten und Stadtbezirken 2011

(Quelle: Landesamt für Vermessung und Geoinformation, eigene Ermittlungen, Stand: Januar 2012)

Schl.Nr. Statistischer Bezirk	Stadtbezirk / Statistischer Bezirk	Kataster- fläche insge- samt	davon:													
			Gebäude- und Frei- fläche	Landwirt- schafts- fläche	darunter:			Betriebs- fläche	Erho- lungs- fläche	Ver- kehrs- fläche	darunter: Straße, Weg <sup>2)</sup>	Wald- fläche	Wasser- fläche	sonstige Fläche	darunter:	
					Acker- land	Grün- land <sup>1)</sup>	Garten- land								Friedhof	Unland
Hektar																
--	<b>Jena insgesamt</b>	11 448	1 628	4 577	2 213	1 741	494	10	200	862	754	3 605	118	447	33	328
	<u>davon:</u>															
11	Ammerbach Ort	457	12	104	25	61	15	--	3	15	15	320	1	2	0	2
12	Beutenberg / Winzerl. Str.	146	56	35	12	11	9	--	2	20	17	27	3	2	--	2
21	Burgau Ort	103	38	35	21	10	4	0	1	19	11	0	7	4	0	4
22	Ringwiese Flur Burgau	87	55	13	7	2	5	0	1	14	8	0	2	1	--	1
30	Göschwitz	226	47	59	12	44	2	--	3	31	20	72	5	9	0	8
41	Jena - Zentrum	91	42	2	--	0	2	--	10	29	24	--	6	1	--	1
42	Jena - West	352	98	86	--	20	32	--	15	34	30	93	1	25	2	23
43	Jena - Nord	299	113	64	4	18	34	0	9	42	31	38	5	28	22	6
44	Jena - Süd	580	100	70	--	6	61	0	11	46	37	348	2	2	0	2
51	Lichtenhain Ort	212	32	37	0	24	12	0	6	9	8	116	0	13	1	12
52	Mühlenstraße	33	21	4	--	0	4	0	1	7	4	--	--	0	--	0
61	Lobeda - Altstadt	321	26	106	0	72	29	--	1	17	17	144	3	25	1	24
62	Lobeda - West	240	111	59	27	28	3	0	10	52	39	0	7	0	--	0
63	Lobeda - Ost <sup>3)</sup>	95	43	9	--	2	3	--	8	35	32	--	--	0	--	0
71	Löbstedt Ort	55	18	27	11	7	5	1	1	6	6	--	2	0	0	0
72	Nord II	210	74	57	8	14	28	0	6	25	23	44	3	0	--	0
81	Wj. - Kernberge	129	49	13	--	6	7	0	32	21	18	1	10	2	--	2
82	Wenigenjena - Ort	107	53	25	--	12	12	0	2	17	17	2	5	2	0	2
83	Wj. - Schlegelsberg	369	75	159	10	69	68	--	12	28	27	74	3	19	2	17

<sup>1)</sup> Grünland allgemein und Obstanbaufläche

<sup>2)</sup> Straße, Gehweg an Straße, Weg, Fußweg, Fuß- und Radweg

<sup>3)</sup> ohne Anteil auf Drackendorfer Flur

Schl.Nr. Statisti- scher Bezirk	Stadtbezirk / Statistischer Bezirk	Kataster- fläche insge- samt	davon:													
			Gebäude- und Frei- fläche	Landwirt- schafts- fläche	darunter:			Betriebs- fläche	Erho- lungs- fläche	Ver- kehrs- fläche	darunter: Straße, Weg <sup>2)</sup>	Wald- fläche	Wasser- fläche	sonstige Fläche	darunter:	
					Acker- land	Grün- land <sup>1)</sup>	Garten- land								Friedhof	Unland
											Hektar					
90	Winzerla	498	101	190	88	70	30	0	8	40	33	136	2	22	0	22
100	Wöllnitz	262	16	98	3	74	20	2	20	14	13	52	7	52	0	52
111	Ziegenhain Ort	250	7	124	38	78	5	--	0	7	7	96	0	16	1	15
112	Ziegenhainer Tal	198	25	100	9	64	23	0	1	10	10	57	0	6	--	6
120	Zwätzen	546	124	238	149	73	6	1	11	43	38	98	2	30	0	29
131	Drackendorf/Lobeda-Ost <sup>3)</sup>	84	52	1	--	--	1	1	8	22	17	0	--	0	--	0
132	Drackendorf	363	23	113	56	42	12	0	7	7	7	197	1	16	0	16
133	Ilmnitz	164	11	83	34	43	5	1	0	5	5	54	0	9	0	9
141	Maua	334	48	133	98	30	4	1	3	29	26	16	9	94	0	7
142	Leutra	467	4	138	40	94	2	--	--	39	39	239	11	36	0	36
151	Münchenroda	412	11	201	138	52	11	--	1	21	21	167	2	9	0	8
152	Remderoda	117	7	72	40	29	1	--	0	6	4	31	0	1	0	1
161	Krippendorf	315	6	280	265	14	1	--	0	10	10	18	1	0	0	0
162	Vierzehnheiligen	198	5	179	165	13	1	--	0	6	6	7	1	0	0	0
170	Isserstedt	685	41	323	295	14	12	--	2	40	38	275	3	2	0	2
181	Cospeda	335	24	213	87	121	4	0	1	19	19	74	0	5	0	4
182	Lützeroda	144	6	125	97	27	1	--	0	7	7	5	0	1	0	0
183	Closewitz	410	5	260	140	118	2	0	--	15	15	130	1	0	0	--
191	Kunitz	594	20	305	153	140	8	--	1	20	20	228	12	8	0	8
192	Laasan	208	2	101	17	83	1	--	0	3	3	101	0	1	--	1
201	Jenaprießnitz	583	13	236	107	116	10	0	1	25	25	301	1	5	0	5
202	Wogau	169	13	100	55	40	3	0	1	10	10	43	1	1	0	1

<sup>1)</sup> Grünland allgemein und Obstanbaufläche

<sup>2)</sup> Straße, Gehweg an Straße, Weg, Fußweg, Fuß- und Radweg

<sup>3)</sup> Anteil Lobeda - Ost auf Drackendorfer Flur

## 2. Wohnbevölkerung

### 2.1. Bevölkerungsbestand

(Quelle: Thüringer Landesamt für Statistik, amtliche Angaben)

	Am Stichtag (Personen)				
	31.12.2010	31.3.2011	30.6.2011	30.9.2011	
Bevölkerung insgesamt <sup>1)</sup>	105 129	104 856	104 806	104 506	<sup>1)</sup> Angaben des TLS
davon: männlich	51 964	51 890	51 896	51 850	
weiblich	53 165	52 966	52 910	52 656	<sup>2)</sup> Angaben des
Bevölkerung insgesamt <sup>2)</sup>	103 714	103 496	103 396	103 277	Melderegisters

### 2.2. Bevölkerungsbestand nach Altersgruppen

(Quelle: Städtisches Melderegister)

#### 2.2.1. Wohnbevölkerung insgesamt nach Altersgruppen

Altersgruppen von ... bis unter	Wohnbevölkerung insgesamt am				
	30.6.2011	30.9.2011	31.10.2011	30.11.2011	31.12.2011
0 - 3 Jahre	3 215	3 230	3 216	3 221	3 218
3 - 6 Jahre	2 685	2 759	2 769	2 798	2 804
6 - 10 Jahre	3 219	3 195	3 207	3 199	3 178
10 - 16 Jahre	3 775	3 842	3 851	3 874	3 900
16 - 18 Jahre	992	1 024	1 039	1 033	1 030
18 - 25 Jahre	11 678	11 314	12 080	12 092	11 957
25 - 27 Jahre	4 626	4 589	4 618	4 635	4 656
27 - 45 Jahre	26 550	26 550	26 547	26 583	26 550
45 - 60 Jahre	19 675	19 634	19 615	19 612	19 569
60 - 65 Jahre	5 536	5 645	5 685	5 698	5 735
65 J. und älter	21 445	21 495	21 485	21 499	21 493
Insgesamt	103 396	103 277	104 112	104 244	104 090

#### Unterschiede zwischen Einwohnerzahlen des Thüringer Landesamtes für Statistik (TLS) und des Melderegisters der Stadt Jena

Die vom TLS veröffentlichten amtlichen Einwohnerzahlen liegen in aller Regel höher als die Werte, die aus dem städtischen Melderegister ermittelt werden. Grund dafür sind bundesweite Verfahrensregelungen der Landesämter für Statistik. Diese führen für Jena dazu, dass Zuzüge von Personen sehr schnell, Wegzüge aber erst mit einer gewissen Verzögerung berücksichtigt werden. Auf die Zahlen des städtischen Melderegisters trifft dies nicht zu.

Für die Zuweisung von Finanzmitteln an die Stadt und viele andere Regelungen sind die amtlichen Einwohnerzahlen des TLS ausschlaggebend. Trotzdem ist die Ermittlung und Veröffentlichung von Ergebnissen des städtischen Melderegisters unverzichtbar, da nur so ortsteilbezogene Auswertungen möglich sind; außerdem liegen sie wesentlich zeitnäher vor.

**Beispiel:** die aktuellste vorliegende amtliche Einwohnerzahl Jenas bezieht sich auf den 30.9.2011 und beträgt 104 506. Zum gleichen Stichtag wies das städtische Melderegister 103 277 Einwohner aus.

Altersgruppen von ... bis unter	Wohnbevölkerung männlich am				
	30.6.2011	30.9.2011	31.10.2011	30.11.2011	31.12.2011
0 - 3 Jahre	1 660	1 652	1 646	1 644	1 636
3 - 6 Jahre	1 351	1 395	1 394	1 408	1 410
6 - 10 Jahre	1 604	1 583	1 592	1 588	1 586
10 - 16 Jahre	1 939	1 980	1 981	1 996	2 010
16 - 18 Jahre	520	520	524	518	515
18 - 25 Jahre	5 399	5 302	5 560	5 581	5 509
25 - 27 Jahre	2 350	2 336	2 384	2 377	2 385
27 - 45 Jahre	14 157	14 161	14 178	14 204	14 196
45 - 60 Jahre	9 668	9 654	9 647	9 659	9 632
60 - 65 Jahre	2 580	2 639	2 649	2 646	2 662
65 J. und älter	9 078	9 100	9 099	9 111	9 100
Insgesamt	50 306	50 322	50 654	50 732	50 641

Altersgruppen von ... bis unter	Wohnbevölkerung weiblich am				
	30.6.2011	30.9.2011	31.10.2011	30.11.2011	31.12.2011
0 - 3 Jahre	1 555	1 578	1 570	1 577	1 582
3 - 6 Jahre	1 334	1 364	1 375	1 390	1 394
6 - 10 Jahre	1 615	1 612	1 615	1 611	1 592
10 - 16 Jahre	1 836	1 862	1 870	1 878	1 890
16 - 18 Jahre	472	504	515	515	515
18 - 25 Jahre	6 279	6 012	6 520	6 511	6 448
25 - 27 Jahre	2 276	2 253	2 234	2 258	2 271
27 - 45 Jahre	12 393	12 389	12 369	12 379	12 354
45 - 60 Jahre	10 007	9 980	9 968	9 953	9 937
60 - 65 Jahre	2 956	3 006	3 036	3 052	3 073
65 J. und älter	12 367	12 395	12 386	12 388	12 393
insgesamt	53 090	52 955	53 458	53 512	53 449

### Bevölkerungsbestand am 31.12.2011

Lebensalter nach Jahren

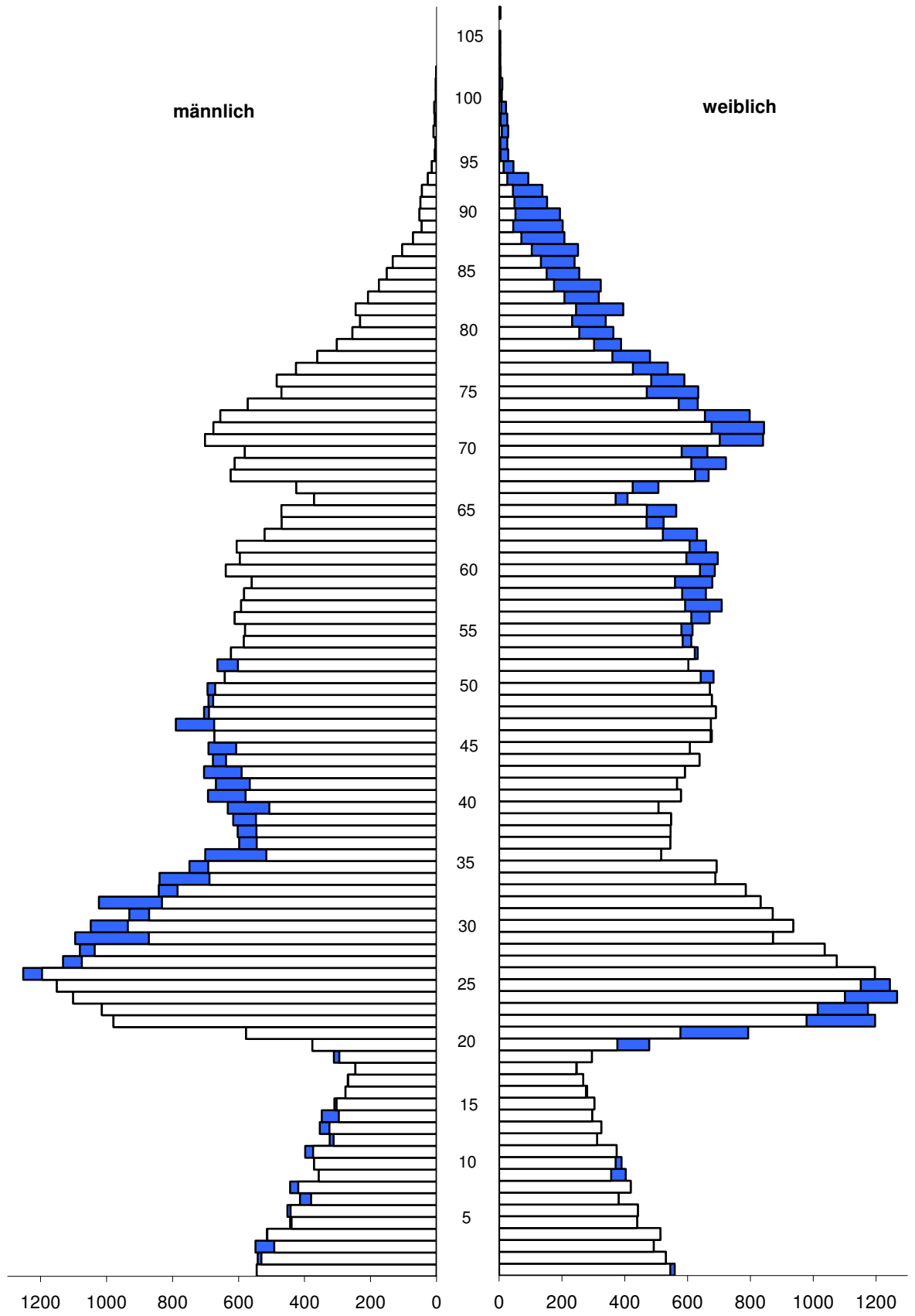

Personen je Altersjahrgang

Überschuss

Personen je Altersjahrgang

**2.2.2. Deutsche nach Altersgruppen**

Altersgruppen von ... bis unter	Deutsche insgesamt am				
	30.6.2011	30.9.2011	31.10.2011	30.11.2011	31.12.2011
0 - 3 Jahre	3 119	3 137	3 128	3 129	3 127
3 - 6 Jahre	2 598	2 672	2 685	2 711	2 718
6 - 10 Jahre	3 123	3 097	3 106	3 094	3 070
10 - 16 Jahre	3 658	3 725	3 734	3 759	3 787
16 - 18 Jahre	946	974	992	984	981
18 - 25 Jahre	10 834	10 578	11 075	11 101	10 973
25 - 27 Jahre	4 213	4 214	4 230	4 239	4 260
27 - 45 Jahre	24 580	24 574	24 552	24 574	24 544
45 - 60 Jahre	19 143	19 090	19 063	19 059	19 017
60 - 65 Jahre	5 437	5 542	5 582	5 593	5 632
65 J. und älter	21 290	21 333	21 322	21 336	21 328
insgesamt	98 941	98 936	99 469	99 579	99 437

Altersgruppen von ... bis unter	Deutsche männlich am				
	30.6.2011	30.9.2011	31.10.2011	30.11.2011	31.12.2011
0 - 3 Jahre	1 617	1 614	1 610	1 604	1 595
3 - 6 Jahre	1 308	1 352	1 355	1 369	1 373
6 - 10 Jahre	1 561	1 540	1 545	1 538	1 533
10 - 16 Jahre	1 874	1 911	1 912	1 928	1 942
16 - 18 Jahre	495	496	504	498	496
18 - 25 Jahre	5 071	4 997	5 166	5 191	5 121
25 - 27 Jahre	2 172	2 172	2 212	2 208	2 212
27 - 45 Jahre	13 137	13 143	13 149	13 169	13 168
45 - 60 Jahre	9 380	9 360	9 348	9 359	9 335
60 - 65 Jahre	2 530	2 587	2 599	2 594	2 609
65 J. und älter	8 999	9 019	9 017	9 028	9 016
insgesamt	48 144	48 191	48 417	48 486	48 400

Altersgruppen von ... bis unter	Deutsche weiblich am				
	30.6.2011	30.9.2011	31.10.2011	30.11.2011	31.12.2011
0 - 3 Jahre	1 502	1 523	1 518	1 525	1 532
3 - 6 Jahre	1 290	1 320	1 330	1 342	1 345
6 - 10 Jahre	1 562	1 557	1 561	1 556	1 537
10 - 16 Jahre	1 784	1 814	1 822	1 831	1 845
16 - 18 Jahre	451	478	488	486	485
18 - 25 Jahre	5 763	5 581	5 909	5 910	5 852
25 - 27 Jahre	2 041	2 042	2 018	2 031	2 048
27 - 45 Jahre	11 443	11 431	11 403	11 405	11 376
45 - 60 Jahre	9 763	9 730	9 715	9 700	9 682
60 - 65 Jahre	2 907	2 955	2 983	2 999	3 023
65 J. und älter	12 291	12 314	12 305	12 308	12 312
insgesamt	50 797	50 745	51 052	51 093	51 037



**2.2.3. Ausländer nach Altersgruppen**

Altersgruppen von ... bis unter	Ausländer insgesamt am				
	30.6.2011	30.9.2011	31.10.2011	30.11.2011	31.12.2011
0 - 3 Jahre	96	93	88	92	91
3 - 6 Jahre	87	87	84	87	86
6 - 10 Jahre	96	98	101	105	108
10 - 16 Jahre	117	117	117	115	113
16 - 18 Jahre	46	50	47	49	49
18 - 25 Jahre	844	736	1 005	991	984
25 - 27 Jahre	413	375	388	396	396
27 - 45 Jahre	1 970	1 976	1 995	2 009	2 006
45 - 60 Jahre	532	544	552	553	552
60 - 65 Jahre	99	103	103	105	103
65 J. und älter	155	162	163	163	165
insgesamt	4 455	4 341	4 643	4 665	4 653

Altersgruppen von ... bis unter	Ausländer männlich am				
	30.6.2011	30.9.2011	31.10.2011	30.11.2011	31.12.2011
0 - 3 Jahre	43	38	36	40	41
3 - 6 Jahre	43	43	39	39	37
6 - 10 Jahre	43	43	47	50	53
10 - 16 Jahre	65	69	69	68	68
16 - 18 Jahre	25	24	20	20	19
18 - 25 Jahre	328	305	394	390	388
25 - 27 Jahre	178	164	172	169	173
27 - 45 Jahre	1 020	1 018	1 029	1 035	1 028
45 - 60 Jahre	288	294	299	300	297
60 - 65 Jahre	50	52	50	52	53
65 J. und älter	79	81	82	83	84
insgesamt	2 162	2 131	2 237	2 246	2 241

Altersgruppen von ... bis unter	Ausländer weiblich am				
	30.6.2011	30.9.2011	31.10.2011	30.11.2011	31.12.2011
0 - 3 Jahre	53	55	52	52	50
3 - 6 Jahre	44	44	45	48	49
6 - 10 Jahre	53	55	54	55	55
10 - 16 Jahre	52	48	48	47	45
16 - 18 Jahre	21	26	27	29	30
18 - 25 Jahre	516	431	611	601	596
25 - 27 Jahre	235	211	216	227	223
27 - 45 Jahre	950	958	966	974	978
45 - 60 Jahre	244	250	253	253	255
60 - 65 Jahre	49	51	53	53	50
65 J. und älter	76	81	81	80	81
Insgesamt	2 293	2 210	2 406	2 419	2 412

**2.2.4. Wohnbevölkerung mit Hauptwohnung nach Altersgruppen 0 bis unter 6 Jahre**

Altersgruppen von ... bis unter	Wohnbevölkerung insgesamt am				
	30.6.2011	30.9.2011	31.10.2011	30.11.2011	31.12.2011
0 - 1 Jahre	1 109	1 125	1 107	1 114	1 104
1 - 2 Jahre	1 044	1 053	1 069	1 082	1 073
2 - 3 Jahre	1 062	1 052	1 040	1 025	1 041
3 - 4 Jahre	959	1 003	1 009	1 024	1 027
4 - 5 Jahre	887	852	849	880	883
5 - 6 Jahre	839	904	911	894	894
insgesamt	5 900	5 989	5 985	6 019	6 022

Altersgruppen von ... bis unter	Wohnbevölkerung männlich am				
	30.6.2011	30.9.2011	31.10.2011	30.11.2011	31.12.2011
0 - 1 Jahre	569	573	553	555	545
1 - 2 Jahre	548	540	548	550	542
2 - 3 Jahre	543	539	545	539	549
3 - 4 Jahre	484	511	499	505	514
4 - 5 Jahre	442	432	431	443	444
5 - 6 Jahre	425	452	464	460	452
insgesamt	3 011	3 047	3 040	3 052	3 046

Altersgruppen von ... bis unter	Wohnbevölkerung weiblich am				
	30.6.2011	30.9.2011	31.10.2011	30.11.2011	31.12.2011
0 - 1 Jahre	540	552	554	559	559
1 - 2 Jahre	496	513	521	532	531
2 - 3 Jahre	519	513	495	486	492
3 - 4 Jahre	475	492	510	519	513
4 - 5 Jahre	445	420	418	437	439
5 - 6 Jahre	414	452	447	434	442
insgesamt	2 889	2 942	2 945	2 967	2 976

**2.2.5. Deutsche mit Hauptwohnung nach Altersgruppen 0 bis unter 6 Jahre**

Altersgruppen von ... bis unter	Deutsche insgesamt am				
	30.6.2011	30.9.2011	31.10.2011	30.11.2011	31.12.2011
0 - 1 Jahre	1 077	1 092	1 079	1 086	1 075
1 - 2 Jahre	1 011	1 019	1 035	1 043	1 037
2 - 3 Jahre	1 031	1 026	1 014	1 000	1 015
3 - 4 Jahre	934	970	982	995	999
4 - 5 Jahre	863	831	824	852	854
5 - 6 Jahre	801	871	879	864	865
insgesamt	5 717	5 809	5 813	5 840	5 845

Altersgruppen von ... bis unter	Deutsche männlich am				
	30.6.2011	30.9.2011	31.10.2011	30.11.2011	31.12.2011
0 - 1 Jahre	555	561	543	544	534
1 - 2 Jahre	532	522	532	532	525
2 - 3 Jahre	530	531	535	528	536
3 - 4 Jahre	475	496	488	493	502
4 - 5 Jahre	432	424	419	430	432
5 - 6 Jahre	401	432	448	446	439
insgesamt	2 925	2 966	2 965	2 973	2 968

Altersgruppen von ... bis unter	Deutsche weiblich am				
	30.6.2011	30.9.2011	31.10.2011	30.11.2011	31.12.2011
0 - 1 Jahre	522	531	536	542	541
1 - 2 Jahre	479	497	503	511	512
2 - 3 Jahre	501	495	479	472	479
3 - 4 Jahre	459	474	494	502	497
4 - 5 Jahre	431	407	405	422	422
5 - 6 Jahre	400	439	431	418	426
insgesamt	2 792	2 843	2 848	2 867	2 877

### 2.2.6. Ausländer mit Hauptwohnung nach Altersgruppen 0 bis unter 6 Jahre

Altersgruppen von ... bis unter	Ausländer insgesamt am				
	30.6.2011	30.9.2011	31.10.2011	30.11.2011	31.12.2011
0 - 1 Jahre	32	33	28	28	29
1 - 2 Jahre	33	34	34	39	36
2 - 3 Jahre	31	26	26	25	26
3 - 4 Jahre	25	33	27	29	28
4 - 5 Jahre	24	21	25	28	29
5 - 6 Jahre	38	33	32	30	29
insgesamt	183	180	172	179	177

Altersgruppen von ... bis unter	Ausländer männlich am				
	30.6.2011	30.9.2011	31.10.2011	30.11.2011	31.12.2011
0 - 1 Jahre	14	12	10	11	11
1 - 2 Jahre	16	18	16	18	17
2 - 3 Jahre	13	8	10	11	13
3 - 4 Jahre	9	15	11	12	12
4 - 5 Jahre	10	8	12	13	12
5 - 6 Jahre	24	20	16	14	13
insgesamt	86	81	75	79	78

Altersgruppen von ... bis unter	Ausländer weiblich am				
	30.6.2011	30.9.2011	31.10.2011	30.11.2011	31.12.2011
0 - 1 Jahre	18	21	18	17	18
1 - 2 Jahre	17	16	18	21	19
2 - 3 Jahre	18	18	16	14	13
3 - 4 Jahre	16	18	16	17	16
4 - 5 Jahre	14	13	13	15	17
5 - 6 Jahre	14	13	16	16	16
insgesamt	97	99	97	100	99

### 2.2.7. Einwohner mit Nebenwohnsitz nach Altersgruppen 0 bis unter 6 Jahre

Altersgruppen von ... bis unter	Einwohner mit Nebenwohnsitz insgesamt am				
	30.6.2011	30.9.2011	31.10.2011	30.11.2011	31.12.2011
0 - 1 Jahre	2	2	3	4	4
1 - 2 Jahre	4	4	5	5	5
2 - 3 Jahre	4	3	3	3	3
3 - 4 Jahre	2	4	4	4	4
4 - 5 Jahre	4	6	6	5	5
5 - 6 Jahre	7	6	7	8	6
insgesamt	23	25	28	29	27

## 2.3. Ausländer

(Quelle: Städtisches Melderegister)

### 2.3.1. Ausländer nach ihrer Herkunft

Herkunft	am Stichtag 31.12.2011				Anteil an insgesamt			
	insgesamt	davon:		Kinder unter 16 Jahre	insgesamt	davon:		Kinder unter 16 Jahre
		männlich	weiblich			männlich	weiblich	
Personen				Prozent				
<b>insgesamt</b>	4 653	2 241	2 412	398	100,0	100,0	100,0	100,0
davon:								
Europa	2 560	1 205	1 355	187	55,0	53,8	56,2	47,0
Asien	1 547	751	796	143	33,2	33,5	33,0	35,9
Amerika	321	146	175	26	6,9	6,5	7,3	6,5
Afrika	194	122	72	36	4,2	5,4	3,0	9,0
Australien + Neuseeland	9	4	5	2	0,2	0,2	0,2	0,5
Staatenlos	8	5	3	1	0,2	0,2	0,1	0,3
ungeklärte Staatsangehörigkeit	14	8	6	3	0,3	0,4	0,2	0,8

#### Europa

Russische Föderation	487	206	281	40	10,5	9,2	11,7	10,1
Ukraine	369	144	225	30	7,9	6,4	9,3	7,5
Polen	138	62	76	10	3,0	2,8	3,2	2,5
Italien	166	89	77	6	3,6	4,0	3,2	1,5
Türkei	109	67	42	8	2,3	3,0	1,7	2,0
Bulgarien	122	47	75	3	2,6	2,1	3,1	0,8
Frankreich	108	60	48	7	2,3	2,7	2,0	1,8
Österreich	85	50	35	13	1,8	2,2	1,5	3,3

#### Asien

Volksrepublik China	451	179	272	19	9,7	8,0	11,3	4,8
Vietnam	195	95	100	20	4,2	4,2	4,1	5,0
Indien	151	98	53	7	3,2	4,4	2,2	1,8
Georgien	83	39	44	11	1,8	1,7	1,8	2,8
Aserbajdschan	42	20	22	11	0,9	0,9	0,9	2,8

#### Amerika

USA	116	64	52	12	2,5	2,9	2,2	3,0
Brasilien	49	22	27	1	1,1	1,0	1,1	0,3
Kuba	24	8	16	2	0,5	0,4	0,7	0,5
Kolumbien	26	7	19	3	0,6	0,3	0,8	0,8

#### Afrika

Ägypten	43	28	15	16	0,9	1,2	0,6	4,0
Tunesien	19	13	6	--	0,4	0,6	0,2	--
Libyen	23	8	15	12	0,5	0,4	0,6	3,0
Äthiopien	24	16	8	6	0,5	0,7	0,3	1,5
Marokko	19	18	1	--	0,4	0,8	0,0	--

### 2.3.2. Entwicklung der Zahl der Ausländer in Jena von 1991 bis 2011

(Quelle: eigene Ermittlungen)

31.12.	Ausländer insgesamt	davon:		darunter aus:				Anteil der Ausländer insgesamt an der Wohnbevölkerung (%)
		männlich	weiblich	Europa	Asien	Afrika	Amerika	
Personen								
1991	935	549	386	514	218	122	67	0,90
1995	1 976	1 264	712	1 216	466	185	96	1,94
1996	2 274	1 455	819	1 421	544	198	97	2,29
1997	3 027	2 026	1 001	1 785	733	330	159	3,09
1998	3 419	2 269	1 150	2 069	859	345	125	3,51
1999	2 644	1 551	1 093	1 665	603	200	160	2,73
2000	2 840	1 657	1 183	1 759	685	206	171	2,93
2001	3 104	1 824	1 280	1 783	927	191	181	3,17
2002	2 972	1 671	1 301	1 784	792	162	201	3,03
2003	2 935	1 557	1 378	1 839	718	144	215	2,92
2004	2 990	1 517	1 473	1 854	771	131	222	2,97
2005	3 250	1 644	1 606	2 026	854	136	218	3,22
2006	3 398	1 733	1 665	2 088	917	148	228	3,37
2007	3 818	1 933	1 885	2 313	1 024	191	268	3,77
2008	3 974	1 985	1 989	2 379	1 107	197	270	3,90
2009	4 293	2 090	2 203	2 480	1 305	203	287	4,17
2010	4 465	2 151	2 314	2 458	1 472	199	315	4,31
2011	4 653	2 241	2 412	2 560	1 547	194	321	4,47

#### Ausländerentwicklung von 1991 - 2011

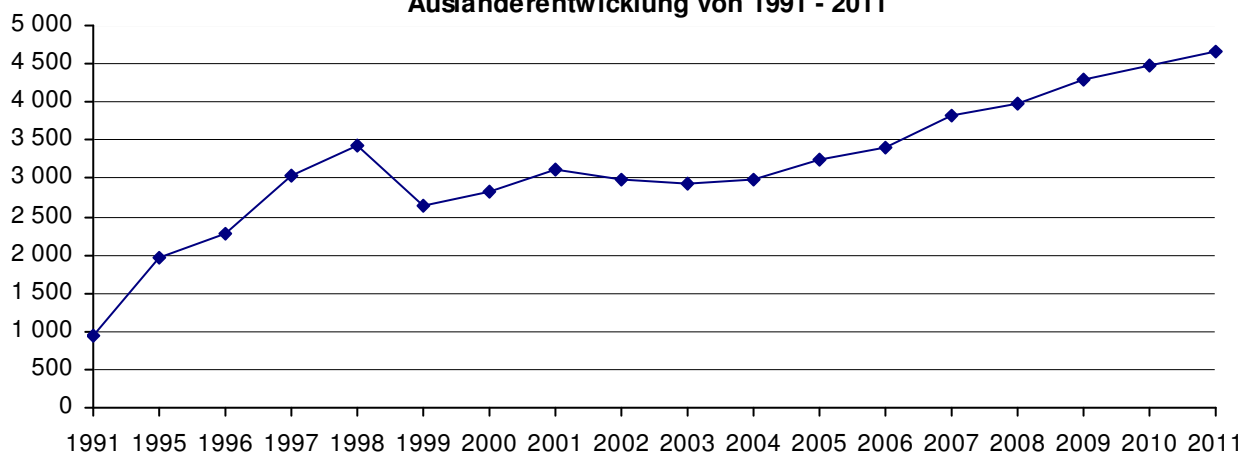

### 2.3.3. Ausländer in Jena nach ihrem Aufenthaltstitel

(Quelle: Ausländerbehörde, eigene Ermittlungen)

	31.12.					
	2006	2007	2008	2009	2010	2011
	Personen					
<b>Ausländer insgesamt</b>	3 398	3 818	3 974	4 293	4 465	4 653
<b>Ausländer mit befristetem Aufenthalt</b> (ohne EU-Bürger)	1 417	1 559	1 634	1 882	1 873	2 040
- Studium oder Ausbildung	593	616	673	846	861	998
- Erwerbstätigkeit	148	192	177	204	222	236
- familiäre Gründe	590	618	621	668	627	647
- humanitäre, politische Gründe	86	133	163	164	163	159
<b>Ausländer mit unbefristetem Aufenthalt</b>	1 741	1 943	2 053	2 146	2 134	2 275
- EU-Bürger, Schweizer, Familienangehörige	848	1 001	1 075	1 136	1 117	1 226
- Niederlassungserlaubnisse (allgemein)	553	565	591	598	600	630
- humanitäre, politische Gründe	340	377	387	412	417	419
<b>Ausländer mit aktuellen Anträgen</b> (in Bearbeitung)	170	267	255	238	435	314
<b>Asylbewerber und ausreisepflichtige Ausländer</b>	70	49	32	27	23	24

## 2.4. Bevölkerung nach Stadtbezirken

(Quelle: Städtisches Melderegister)

### 2.4.1. Einwohner insgesamt (Hauptwohnsitz) nach Geschlecht, Deutschen / Ausländern

(Stand: 31.12.2011)

Schl.Nr. Statisti- scher Bezirk	Stadtbezirk / Statistischer Bezirk	Einwohner insgesamt			Verändg. insgesamt zum 30.6. 2011	Deutsche			Ausländer		
		insge- samt	davon:			insge- samt	davon:		insge- samt	davon:	
			männ- lich	weib- lich			männ- lich	weib- lich		männ- lich	weib- lich
--	<b>Jena insgesamt</b>	104 090	50 641	53 449	694	99 437	48 400	51 037	4 653	2 241	2 412
	<u>davon:</u>										
11	Ammerbach Ort	474	239	235	23	473	239	234	1	--	1
12	Beutenberg / Winz.Str.	2 682	1 323	1 359	25	2 619	1 286	1 333	63	37	26
21	Burgau Ort	430	208	222	- 1	428	208	220	2	--	2
22	Ringwiese Flur Burgau	763	386	377	- 11	757	380	377	6	6	--
30	Göschwitz	591	296	295	4	581	291	290	10	5	5
41	Jena - Zentrum	4 437	2 244	2 193	38	4 155	2 107	2 048	282	137	145
42	Jena - West	8 701	4 283	4 418	44	8 381	4 132	4 249	320	151	169
43	Jena - Nord	9 999	4 809	5 190	91	9 566	4 610	4 956	433	199	234
44	Jena - Süd	8 027	3 901	4 126	122	7 677	3 735	3 942	350	166	184
51	Lichtenhain Ort	1 049	613	436	43	793	470	323	256	143	113
52	Mühlenstraße	1 045	543	502	35	1 009	524	485	36	19	17
61	Lobeda - Altstadt	1 569	790	779	--	1 554	785	769	15	5	10
62	Lobeda - West	9 263	4 342	4 921	150	8 208	3 872	4 336	1 055	470	585
63	Lobeda - Ost <sup>1)</sup>	5 775	2 751	3 024	33	5 462	2 596	2 866	313	155	158
71	Löbstedt Ort	711	349	362	7	704	345	359	7	4	3
72	Nord II	5 412	2 506	2 906	- 4	5 310	2 465	2 845	102	41	61
81	Wj. - Kernberge	2 393	1 173	1 220	24	2 312	1 137	1 175	81	36	45
82	Wenigenjena - Ort	5 333	2 530	2 803	2	5 083	2 419	2 664	250	111	139
83	Wj. - Schlegelsberg	5 415	2 628	2 787	- 24	5 349	2 597	2 752	66	31	35
90	Winzerla	10 681	5 147	5 534	- 19	10 380	5 000	5 380	301	147	154
100	Wöllnitz	544	274	270	- 9	539	273	266	5	1	4
111	Ziegenhain Ort	386	194	192	- 8	382	191	191	4	3	1
112	Ziegenhainer Tal	2 217	1 045	1 172	- 17	2 188	1 034	1 154	29	11	18
120	Zwätzen	2 728	1 377	1 351	81	2 556	1 282	1 274	172	95	77
131	Drackendorf/Lob.-Ost <sup>2)</sup>	6 430	3 049	3 381	8	6 098	2 888	3 210	332	161	171
132	Drackendorf	826	423	403	5	814	415	399	12	8	4
133	Ilmnitz	443	214	229	29	438	211	227	5	3	2
141	Maua	352	181	171	--	347	178	169	5	3	2
142	Leutra	124	62	62	3	124	62	62	--	--	--
151	Münchenroda	266	136	130	--	260	134	126	6	2	4
152	Remderoda	39	22	17	--	39	22	17	--	--	--
161	Krippendorf	118	59	59	1	118	59	59	--	--	--
162	Vierzehnheiligen	104	52	52	5	103	51	52	1	1	--
170	Isserstedt	829	418	411	--	821	414	407	8	4	4
181	Cospeda	1 326	681	645	- 3	1 304	672	632	22	9	13
182	Lützeroda	155	76	79	- 4	155	76	79	--	--	--
183	Closewitz	145	66	79	--	145	66	79	--	--	--
191	Kunitz	843	446	397	17	837	444	393	6	2	4
192	Laasan	53	27	26	- 1	51	26	25	2	1	1
201	Jenaprießnitz	404	211	193	- 2	404	211	193	--	--	--
202	Wogau	781	387	394	- 3	775	384	391	6	3	3
999	nicht sesshaft <sup>3)</sup>	227	180	47	10	138	109	29	89	71	18

<sup>1)</sup> ohne Anteil auf Drackendorfer Flur

<sup>2)</sup> Anteil Lobeda-Ost auf Drackendorfer Flur

<sup>3)</sup> ohne festen Wohnsitz, nicht sesshaft, obdachlos, Aufenthalt unbekannt

## 2.4.2. Einwohner (Hauptwohnsitz) nach Altersgruppen

## 2.4.2.1. Einwohner insgesamt (Hauptwohnsitz)

(Stand: 31.12.2011)

Schl.Nr.	Statistischer Bezirk	Einwohner insgesamt											
		insgesamt	davon nach Altersgruppen von ... bis unter ... Jahre										
			0 - 3	3 - 6	6 - 10	10 - 16	16 - 18	18 - 25	25 - 27	27 - 45	45 - 60	60 - 65	65u.ält.
--	<b>Jena insgesamt</b>	104 090	3 218	2 804	3 178	3 900	1 030	11 957	4 656	26 550	19 569	5 735	21 493
	davon:												
11	Ammerbach Ort	474	15	13	20	15	8	34	4	106	122	34	103
12	Beutenb./Win.Str.	2 682	59	58	74	107	34	231	71	594	607	171	676
21	Burgau Ort	430	13	13	19	29	3	29	14	132	90	24	64
22	Ringwiese Fl. Bur.	763	12	15	18	25	6	51	13	122	207	62	232
30	Göschwitz	591	21	12	20	26	6	43	12	131	162	36	122
41	Jena - Zentrum	4 437	145	100	94	105	22	911	386	1 622	518	93	441
42	Jena - West	8 701	342	289	321	390	93	1 240	493	2 711	1 433	300	1 089
43	Jena - Nord	9 999	342	296	300	325	68	1 310	535	3 002	1 496	363	1 962
44	Jena - Süd	8 027	363	280	248	281	75	999	474	2 690	1 139	290	1 188
51	Lichtenhain Ort	1 049	20	25	26	27	7	217	89	332	160	43	103
52	Mühlenstraße	1 045	34	30	31	32	12	199	99	310	146	35	117
61	Lobeda - Altstadt	1 569	43	31	60	89	22	105	30	400	308	122	359
62	Lobeda - West	9 263	259	218	287	315	117	1 418	491	1 776	1 396	529	2 457
63	Lobeda - Ost <sup>1)</sup>	5 775	186	137	140	185	52	729	277	1 222	1 074	459	1 314
71	Löbstedt Ort	711	17	12	23	36	6	77	8	148	147	22	215
72	Nord II	5 412	127	123	135	161	58	381	152	980	887	234	2 174
81	Wj. - Kernberge	2 393	89	91	88	137	34	273	67	592	440	132	450
82	Wenigenjena - Ort	5 333	202	166	174	226	33	576	239	1 583	882	236	1 016
83	Wj.-Schlegelsberg	5 415	131	157	190	198	53	361	112	1 187	1 161	362	1 503
90	Winzerla	10 681	267	212	253	304	100	1 082	513	2 394	2 470	722	2 364
100	Wöllnitz	544	10	11	20	24	8	31	7	106	146	28	153
111	Ziegenhain Ort	386	7	17	11	18	9	30	12	82	89	27	84
112	Ziegenhainer Tal	2 217	80	87	83	91	20	131	66	588	411	160	500
120	Zwätzen	2 728	85	73	130	178	43	281	76	682	655	138	387
131	Drack./Lob.-Ost <sup>2)</sup>	6 430	150	116	124	171	47	744	259	1 362	1 522	599	1 336
132	Drackendorf	826	24	27	44	55	8	55	12	190	204	76	131
133	Ilmnitz	443	17	23	25	26	3	22	7	142	111	24	43
141	Maua	352	9	9	9	19	5	18	6	75	95	28	79
142	Leutra	124	3	3	4	5	3	7	7	28	30	12	22
151	Münchenroda	266	5	11	13	11	5	19	5	58	79	16	44
152	Remderoda	39	1	--	--	1	--	1	2	11	12	6	5
161	Krippendorf	118	5	2	3	9	1	5	3	24	32	14	20
162	Vierzehnheiligen	104	2	5	4	--	1	8	--	24	27	11	22
170	Isserstedt	829	19	25	36	53	13	42	15	183	236	62	145
181	Cospeda	1 326	43	45	46	68	15	122	36	292	376	101	182
182	Lützeroda	155	7	4	2	13	1	10	3	34	40	5	36
183	Closewitz	145	5	3	7	6	1	10	1	30	43	13	26
191	Kunitz	843	28	26	54	65	18	60	21	188	232	46	105
192	Laasan	53	--	4	4	2	1	--	1	14	10	8	9
201	Jenaprießnitz	404	11	15	19	29	11	28	2	95	92	20	82
202	Wogau	781	20	20	19	43	8	44	13	172	242	70	130
999	nicht sesshaft <sup>3)</sup>	227	--	--	--	--	--	23	23	136	40	2	3

<sup>1)</sup> ohne Anteil auf Drackendorfer Flur<sup>2)</sup> Anteil Lobeda-Ost auf Drackendorfer Flur<sup>3)</sup> ohne festen Wohnsitz, nicht sesshaft, obdachlos, Aufenthalt unbekannt

**2.4.2.2. Männliche Einwohner (Hauptwohnsitz)**

(Stand: 31.12.2011)

Schl.Nr. Statisti- scher Bezirk	Stadtbezirk / Statistischer Bezirk	Einwohner männlich											
		insge- samt	davon nach Altersgruppen von ... bis unter ... Jahre										
			0 - 3	3 - 6	6 - 10	10 - 16	16 - 18	18 - 25	25 - 27	27 - 45	45 - 60	60 - 65	65 u.ält.
--	<b>Jena insgesamt</b>	50 641	1 636	1 410	1 586	2 010	515	5 509	2 385	14 196	9 632	2 662	9 100
	<u>davon:</u>												
11	Ammerbach Ort	239	7	2	8	11	5	22	2	53	60	19	50
12	Beuten./Winzer. Str.	1 323	32	30	36	62	14	125	30	314	315	79	286
21	Burgau Ort	208	6	6	9	10	2	16	7	66	45	13	28
22	Ringw. Flur Burgau	386	6	10	11	18	3	27	6	63	102	33	107
30	Göschwitz	296	8	5	7	14	5	20	8	74	82	17	56
41	Jena - Zentrum	2 244	65	53	41	52	11	393	203	919	287	54	166
42	Jena - West	4 283	175	149	170	201	43	544	253	1 422	734	142	450
43	Jena - Nord	4 809	188	161	132	164	35	547	248	1 624	763	167	780
44	Jena - Süd	3 901	182	149	121	135	37	418	238	1 462	560	131	468
51	Lichtenhain Ort	613	12	13	15	13	3	137	43	210	87	25	55
52	Mühlenstraße	543	17	20	17	16	6	107	50	172	67	22	49
61	Lobeda - Altstadt	790	26	14	33	41	13	64	18	199	157	54	171
62	Lobeda - West	4 342	134	97	141	169	64	636	256	933	639	203	1 070
63	Lobeda - Ost <sup>1)</sup>	2 751	85	60	72	108	21	319	151	673	507	212	543
71	Löbstedt Ort	349	11	4	12	20	4	41	3	85	84	15	70
72	Nord II	2 506	61	70	73	85	32	173	78	506	433	101	894
81	Wj. - Kernberge	1 173	47	52	43	68	18	129	39	293	217	61	206
82	Wenigenjena - Ort	2 530	101	71	80	110	17	253	110	830	445	103	410
83	Wj. - Schlegelsberg	2 628	60	74	91	102	25	181	57	606	590	165	677
90	Winzerla	5 147	146	109	127	157	47	503	272	1 304	1 176	315	991
100	Wöllnitz	274	1	7	12	15	2	19	6	53	72	13	74
111	Ziegenhain Ort	194	3	7	8	8	4	15	7	49	42	15	36
112	Ziegenhainer Tal	1 045	39	40	47	45	10	65	27	280	191	84	217
120	Zwätzen	1 377	43	41	60	106	27	152	46	342	313	80	167
131	Dracken./Lob.-Ost <sup>2)</sup>	3 049	74	56	65	78	18	350	134	753	691	281	549
132	Drackendorf	423	12	13	24	33	5	29	5	95	103	31	73
133	Ilmnitz	214	9	10	12	10	1	9	4	66	61	9	23
141	Maua	181	2	5	6	11	3	14	6	37	45	14	38
142	Leutra	62	1	2	1	4	3	3	5	14	14	6	9
151	Münchenroda	136	1	9	6	6	--	12	2	29	40	10	21
152	Remderoda	22	--	--	--	--	--	--	2	9	6	2	3
161	Krippendorf	59	3	2	--	4	--	4	2	14	13	8	9
162	Vierzehnheiligen	52	1	3	1	--	1	4	--	14	12	6	10
170	Isserstedt	418	15	8	22	22	6	23	7	100	115	38	62
181	Cospeda	681	21	25	23	28	7	58	22	157	191	55	94
182	Lützeroda	76	3	4	1	4	--	8	1	17	20	1	17
183	Closewitz	66	2	--	2	3	--	5	--	14	23	6	11
191	Kunitz	446	17	11	34	38	11	33	12	98	116	26	50
192	Laasan	27	--	2	2	2	--	--	1	7	4	6	3
201	Jenaprießnitz	211	10	7	11	19	7	13	1	45	52	6	40
202	Wogau	387	10	9	10	18	5	22	7	87	123	32	64
999	nicht sesshaft <sup>3)</sup>	180	--	--	--	--	--	16	16	108	35	2	3

<sup>1)</sup> ohne Anteil auf Drackendorfer Flur<sup>2)</sup> Anteil Lobeda-Ost auf Drackendorfer Flur<sup>3)</sup> ohne festen Wohnsitz, nicht sesshaft, obdachlos, Aufenthalt unbekannt



**2.4.2.3. Weibliche Einwohner (Hauptwohnsitz)**  
 (Stand: 31.12.2011)

Schl.Nr. Statisti- scher Bezirk	Stadtbezirk / Statistischer Bezirk	Einwohner weiblich											
		insge- samt	davon nach Altersgruppen von ... bis unter ... Jahre										
			0 - 3	3 - 6	6 - 10	10 - 16	16 - 18	18 - 25	25 - 27	27 - 45	45 - 60	60 - 65	65 u.ält.
		Personen											
--	<b>Jena insgesamt</b>	53 449	1 582	1 394	1 592	1 890	515	6 448	2 271	12 354	9 937	3 073	12 393
	<u>davon:</u>												
11	Ammerbach Ort	235	8	11	12	4	3	12	2	53	62	15	53
12	Beuten./Winzer.Str.	1 359	27	28	38	45	20	106	41	280	292	92	390
21	Burgau Ort	222	7	7	10	19	1	13	7	66	45	11	36
22	Ringw. Flur Burgau	377	6	5	7	7	3	24	7	59	105	29	125
30	Göschwitz	295	13	7	13	12	1	23	4	57	80	19	66
41	Jena - Zentrum	2 193	80	47	53	53	11	518	183	703	231	39	275
42	Jena - West	4 418	167	140	151	189	50	696	240	1 289	699	158	639
43	Jena - Nord	5 190	154	135	168	161	33	763	287	1 378	733	196	1 182
44	Jena - Süd	4 126	181	131	127	146	38	581	236	1 228	579	159	720
51	Lichtenhain Ort	436	8	12	11	14	4	80	46	122	73	18	48
52	Mühlenstraße	502	17	10	14	16	6	92	49	138	79	13	68
61	Lobeda - Altstadt	779	17	17	27	48	9	41	12	201	151	68	188
62	Lobeda - West	4 921	125	121	146	146	53	782	235	843	757	326	1 387
63	Lobeda - Ost <sup>1)</sup>	3 024	101	77	68	77	31	410	126	549	567	247	771
71	Löbstedt Ort	362	6	8	11	16	2	36	5	63	63	7	145
72	Nord II	2 906	66	53	62	76	26	208	74	474	454	133	1 280
81	Wj. - Kernberge	1 220	42	39	45	69	16	144	28	299	223	71	244
82	Wenigenjena - Ort	2 803	101	95	94	116	16	323	129	753	437	133	606
83	Wj. - Schlegelsberg	2 787	71	83	99	96	28	180	55	581	571	197	826
90	Winzerla	5 534	121	103	126	147	53	579	241	1 090	1 294	407	1 373
100	Wöllnitz	270	9	4	8	9	6	12	1	53	74	15	79
111	Ziegenhain Ort	192	4	10	3	10	5	15	5	33	47	12	48
112	Ziegenhainer Tal	1 172	41	47	36	46	10	66	39	308	220	76	283
120	Zwätzen	1 351	42	32	70	72	16	129	30	340	342	58	220
131	Dracken./Lob.-Ost <sup>2)</sup>	3 381	76	60	59	93	29	394	125	609	831	318	787
132	Drackendorf	403	12	14	20	22	3	26	7	95	101	45	58
133	Ilmnitz	229	8	13	13	16	2	13	3	76	50	15	20
141	Maua	171	7	4	3	8	2	4	--	38	50	14	41
142	Leutra	62	2	1	3	1	--	4	2	14	16	6	13
151	Münchenroda	130	4	2	7	5	5	7	3	29	39	6	23
152	Remderoda	17	1	--	--	1	--	1	--	2	6	4	2
161	Krippendorf	59	2	--	3	5	1	1	1	10	19	6	11
162	Vierzehnheiligen	52	1	2	3	--	--	4	--	10	15	5	12
170	Isserstedt	411	4	17	14	31	7	19	8	83	121	24	83
181	Cospeda	645	22	20	23	40	8	64	14	135	185	46	88
182	Lützeroda	79	4	--	1	9	1	2	2	17	20	4	19
183	Closewitz	79	3	3	5	3	1	5	1	16	20	7	15
191	Kunitz	397	11	15	20	27	7	27	9	90	116	20	55
192	Laasan	26	--	2	2	--	1	--	--	7	6	2	6
201	Jenaprießnitz	193	1	8	8	10	4	15	1	50	40	14	42
202	Wogau	394	10	11	9	25	3	22	6	85	119	38	66
999	nicht sesshaft <sup>3)</sup>	47	--	--	--	--	--	7	7	28	5	--	--

<sup>1)</sup> ohne Anteil auf Drackendorfer Flur

<sup>2)</sup> Anteil Lobeda-Ost auf Drackendorfer Flur

<sup>3)</sup> ohne festen Wohnsitz, nicht sesshaft, obdachlos, Aufenthalt unbekannt

### 2.4.3. Einwohner (Hauptwohnsitz) nach Familienstand und nach religiösem Bekenntnis (Stand: 31.12.2011)

Schl.Nr. Statistischer Bezirk	Stadtbezirk / Statistischer Bezirk	Einwohner insgesamt	davon:				darunter:	
			nach Familienstand				nach religiösem Bekenntnis	
			ledig	verheiratet	verwitwet	geschieden	evangelisch	katholisch
--	<b>Jena insgesamt</b>	104 090	50 243	39 604	6 235	8 008	15 980	5 789
	<u>davon:</u>							
11	Ammerbach Ort	474	155	257	25	37	74	15
12	Beutenberg / Winzerlaer Str.	2 682	1 057	1 177	239	209	393	123
21	Burgau Ort	430	201	187	16	26	56	20
22	Ringwiese Flur Burgau	763	221	435	52	55	92	25
30	Göschwitz	591	227	295	32	37	100	13
41	Jena - Zentrum	4 437	3 078	930	164	265	918	424
42	Jena - West	8 701	5 084	2 813	320	484	1 769	870
43	Jena - Nord	9 999	5 566	3 049	676	708	1 680	725
44	Jena - Süd	8 027	4 653	2 497	424	453	1 523	539
51	Lichtenhain Ort	1 049	652	320	27	50	143	76
52	Mühlenstraße	1 045	674	282	32	57	172	47
61	Lobeda - Altstadt	1 569	612	767	104	86	283	44
62	Lobeda - West	9 263	4 413	3 472	614	764	1 053	441
63	Lobeda - Ost <sup>1)</sup>	5 775	2 755	1 927	410	683	704	256
71	Löbstedt Ort	711	314	248	87	62	136	37
72	Nord II	5 412	1 902	2 489	533	488	664	182
81	Wenigenjena - Kernberge	2 393	1 107	1 046	109	131	616	204
82	Wenigenjena Ort	5 333	2 752	1 923	299	359	890	313
83	Wj. - Schlegelsberg	5 415	2 022	2 638	382	373	823	241
90	Winzerla	10 681	4 740	4 018	688	1 235	1 077	352
100	Wöllnitz	544	195	280	30	39	64	12
111	Ziegenhain Ort	386	161	189	23	13	97	26
112	Ziegenhainer Tal	2 217	930	1 005	130	152	360	97
120	Zwätzen	2 728	1 259	1 191	106	172	338	141
131	Drackendorf / Lobeda-Ost <sup>2)</sup>	6 430	2 720	2 598	449	663	658	211
132	Drackendorf	826	321	424	30	51	122	38
133	Ilmnitz	443	169	237	11	26	37	22
141	Maua	352	117	195	14	26	113	11
142	Leutra	124	49	56	11	8	46	3
151	Münchenroda	266	97	142	9	18	44	10
152	Remderoda	39	14	20	2	3	8	--
161	Krippendorf	118	43	65	7	3	39	6
162	Vierzehnheiligen	104	46	45	5	8	36	--
170	Isserstedt	829	296	441	36	56	149	23
181	Cospeda	1 326	544	672	36	74	276	99
182	Lützeroda	155	56	83	8	8	38	2
183	Closewitz	145	55	77	7	6	48	3
191	Kunitz	843	365	416	28	34	132	49
192	Laasan	53	21	28	2	2	8	3
201	Jenaprießnitz	404	158	207	21	18	65	10
202	Wogau	781	258	443	36	44	122	44
999	nicht sesshaft <sup>3)</sup>	227	184	20	1	22	14	32

<sup>1)</sup> ohne Anteil auf Drackendorfer Flur

<sup>2)</sup> Anteil Lobeda-Ost auf Drackendorfer Flur

<sup>3)</sup> ohne festen Wohnsitz, nicht sesshaft, obdachlos, Aufenthalt unbekannt

#### 2.4.4. Wohnberechtigte Bevölkerung (Haupt- und Nebenwohnsitz) (Stand: 31.12.2011)

Schl.Nr. Statisti- scher Bezirk	Stadtbezirk / Statistischer Bezirk	Wohnberechtigte Bevölkerung (Personen)									
		insge- samt	nach dem Geschlecht		nach der Nationalität		nach Altersgruppen (Jahre)				
			männlich	weiblich	Deutsche	Ausländer	0 bis unter 18	18 bis unter 35	35 bis unter 50	50 bis unter 65	65 und darüber
--	<b>Jena insgesamt</b>	112 988	55 019	57 969	108 214	4 774	14 279	38 609	19 840	18 680	21 580
	<u>davon:</u>										
11	Ammerbach Ort	479	243	236	478	1	71	83	110	112	103
12	Beutenberg/Win.Str.	2 817	1 394	1 423	2 751	66	333	684	550	571	679
21	Burgau Ort	446	215	231	444	2	77	110	106	89	64
22	Ringwiese Fl.Burgau	781	397	384	775	6	76	123	160	189	233
30	Göschwitz	606	306	300	595	11	85	126	123	150	122
41	Jena - Zentrum	5 231	2 606	2 625	4 935	296	470	3 078	802	427	454
42	Jena - West	9 808	4 847	4 961	9 468	340	1 444	4 188	1 900	1 177	1 099
43	Jena - Nord	11 059	5 313	5 746	10 614	445	1 349	4 551	1 886	1 303	1 970
44	Jena - Süd	8 857	4 335	4 522	8 502	355	1 254	3 829	1 552	1 026	1 196
51	Lichtenhain Ort	1 265	743	522	1 004	261	106	699	212	143	105
52	Mühlenstraße	1 206	629	577	1 169	37	139	630	183	136	118
61	Lobeda - Altstadt	1 630	822	808	1 615	15	249	338	360	323	360
62	Lobeda - West	10 366	4 852	5 514	9 290	1 076	1 209	3 999	1 171	1 524	2 463
63	Lobeda - Ost <sup>1)</sup>	6 343	3 012	3 331	6 025	318	705	2 210	872	1 236	1 320
71	Löbstedt Ort	786	400	386	777	9	135	168	157	111	215
72	Nord II	5 601	2 601	3 000	5 497	104	611	1 159	883	774	2 174
81	Wj. - Kernberge	2 689	1 324	1 365	2 605	84	442	856	538	403	450
82	Wenigenjena - Ort	5 790	2 741	3 049	5 538	252	802	2 094	1 102	770	1 022
83	Wj. - Schlegelsberg	5 630	2 742	2 888	5 563	67	731	1 125	1 158	1 109	1 507
90	Winzerla	11 332	5 458	5 874	11 024	308	1 146	3 520	1 876	2 420	2 370
100	Wöllnitz	559	283	276	554	5	73	85	120	128	153
111	Ziegenhain Ort	401	203	198	397	4	62	86	82	87	84
112	Ziegenhainer Tal	2 293	1 084	1 209	2 264	29	365	504	484	438	502
120	Zwätzen	2 821	1 429	1 392	2 645	176	515	699	722	498	387
131	Dracken./Lob.-Ost <sup>2)</sup>	6 963	3 288	3 675	6 619	344	617	2 250	968	1 787	1 341
132	Drackendorf	859	436	423	847	12	158	146	218	206	131
133	Ilmnitz	448	216	232	443	5	94	74	142	95	43
141	Maua	353	182	171	348	5	51	59	73	91	79
142	Leutra	125	63	62	125	--	18	26	26	33	22
151	Münchenroda	275	142	133	269	6	46	42	74	68	45
152	Remderoda	39	22	17	39	--	2	7	13	12	5
161	Krippendorf	121	61	60	121	--	20	20	24	37	20
162	Vierzehnheiligen	106	54	52	105	1	12	20	22	29	23
170	Isserstedt	843	429	414	835	8	147	138	191	220	147
181	Cospeda	1 409	726	683	1 386	23	218	352	277	379	183
182	Lützeroda	155	76	79	155	--	27	25	36	31	36
183	Closewitz	148	67	81	148	--	22	21	39	40	26
191	Kunitz	858	455	403	852	6	191	160	234	168	105
192	Laasan	54	28	26	52	2	11	5	16	13	9
201	Jenaprießnitz	412	216	196	412	--	85	53	121	71	82
202	Wogau	797	399	398	791	6	111	146	172	238	130
999	nicht sesshaft <sup>3)</sup>	227	180	47	138	89	--	121	85	18	3

<sup>1)</sup> ohne Anteil auf Drackendorfer Flur

<sup>2)</sup> Anteil Lobeda-Ost auf Drackendorfer Flur

<sup>3)</sup> ohne festen Wohnsitz, nicht sesshaft, obdachlos, Aufenthalt unbekannt

### 2.4.5. Bevölkerung mit Nebenwohnsitz in Jena (Stand: 31.12.2011)

Schl.Nr. Statistischer Bezirk	Stadtbezirk / Statistischer Bezirk	Bevölkerung mit Nebenwohnsitz (Personen)									
		insgesamt	nach dem Geschlecht		nach der Nationalität		nach Altersgruppen (Jahre)				
			männlich	weiblich	Deutsche	Ausländer	0 bis	18 bis	35 bis	50 bis	65 und
							unter 18	unter 35	unter 50	unter 65	darüber
--	<b>Jena insgesamt</b>	8 898	4 378	4 520	8 777	121	149	7 675	669	318	87
	<u>davon:</u>										
11	Ammerbach Ort	5	4	1	5	--	--	2	3	--	--
12	Beutenberg/Win.Str.	135	71	64	132	3	1	101	21	9	3
21	Burgau Ort	16	7	9	16	--	--	11	4	1	--
22	Ringwiese Fl.Burgau	18	11	7	18	--	--	15	2	--	1
30	Göschwitz	15	10	5	14	1	--	15	--	--	--
41	Jena - Zentrum	794	362	432	780	14	4	674	72	31	13
42	Jena - West	1 107	564	543	1 087	20	9	952	90	46	10
43	Jena - Nord	1 060	504	556	1 048	12	18	938	68	28	8
44	Jena - Süd	830	434	396	825	5	7	734	57	24	8
51	Lichtenhain Ort	216	130	86	211	5	1	193	16	4	2
52	Mühlenstraße	161	86	75	160	1	--	147	8	5	1
61	Lobeda - Altstadt	61	32	29	61	--	4	48	7	1	1
62	Lobeda - West	1 103	510	593	1 082	21	13	1 017	44	23	6
63	Lobeda - Ost <sup>1)</sup>	568	261	307	563	5	5	516	27	14	6
71	Löbstedt Ort	75	51	24	73	2	41	30	1	3	--
72	Nord II	189	95	94	187	2	7	155	17	10	--
81	Wj. - Kernberge	296	151	145	293	3	3	261	20	12	--
82	Wenigenjena - Ort	457	211	246	455	2	1	389	42	19	6
83	Wj. - Schlegelsberg	215	114	101	214	1	2	163	37	9	4
90	Winzerla	651	311	340	644	7	10	561	46	28	6
100	Wöllnitz	15	9	6	15	--	--	11	3	1	--
111	Ziegenhain Ort	15	9	6	15	--	--	13	1	1	--
112	Ziegenhainer Tal	76	39	37	76	--	4	55	10	5	2
120	Zwätzen	93	52	41	89	4	6	68	12	7	--
131	Dracken./Lob.-Ost <sup>2)</sup>	533	239	294	521	12	9	463	35	21	5
132	Drackendorf	33	13	20	33	--	--	25	3	5	--
133	Ilmnitz	5	2	3	5	--	--	5	--	--	--
141	Maua	1	1	--	1	--	--	--	1	--	--
142	Leutra	1	1	--	1	--	--	--	--	1	--
151	Münchenroda	9	6	3	9	--	1	3	1	3	1
152	Remderoda	--	--	--	--	--	--	--	--	--	--
161	Krippendorf	3	2	1	3	--	--	2	--	1	--
162	Vierzehnheiligen	2	2	--	2	--	--	--	1	--	1
170	Isserstedt	14	11	3	14	--	1	9	2	--	2
181	Cospeda	83	45	38	82	1	1	69	8	4	1
182	Lützeroda	--	--	--	--	--	--	--	--	--	--
183	Closewitz	3	1	2	3	--	--	2	1	--	--
191	Kunitz	15	9	6	15	--	--	13	1	1	--
192	Laasan	1	1	--	1	--	--	--	1	--	--
201	Jenaprießnitz	8	5	3	8	--	--	3	4	1	--
202	Wogau	16	12	4	16	--	1	12	3	--	--

<sup>1)</sup> ohne Anteil auf Drackendorfer Flur

<sup>2)</sup> Anteil Lobeda-Ost auf Drackendorfer Flur

## 2.5. Haushalte und Alleinerziehende

(Quelle: eigene Ermittlungen, Schätzung)

### 2.5.1. Haushalte 2002 bis 2011

#### Bitte beachten:

Methodik zur Ermittlung der Anzahl der Haushalte ausführlich dargestellt im Quartalsbericht IV/2003

Sch.Nr. Statisti- scher Bezirk	Stadtbezirk / Statistischer Bezirk	Anzahl der Haushalte am 31.12.									
		2002	2003	2004	2005	2006	2007	2008	2009	2010	2011
--	<b>Jena insgesamt</b>	47 000	50 659	52 172	53 256	53 189	54 404	54 898	55 816	56 352	56 607
	<u>davon:</u>										
11	Ammerbach Ort	200	179	182	194	193	188	192	186	191	194
12	Beutenberg/Winzer. Str.	1 050	1 021	1 152	1 150	1 171	1 229	1 251	1 286	1 253	1 284
21	Burgau Ort	180	188	192	194	194	192	191	190	198	196
22	Ringwiese Flur Burgau	390	402	398	393	394	394	402	396	398	403
30	Göschwitz	280	256	257	258	256	257	269	277	272	273
41	Jena - Zentrum	2 040	2 519	2 623	2 714	2 735	2 848	2 914	3 004	3 047	3 055
42	Jena - West	3 860	4 431	4 475	4 681	4 692	4 777	4 823	4 951	4 985	5 016
43	Jena - Nord	4 700	5 130	5 352	5 445	5 479	5 619	5 706	5 777	5 849	5 876
44	Jena - Süd	3 120	3 907	4 019	4 116	4 113	4 282	4 321	4 459	4 573	4 687
51	Lichtenhain Ort	765	390	339	344	347	375	364	375	381	378
52	Mühlenstraße	470	553	562	623	617	640	660	673	704	699
61	Lobeda - Altstadt	670	689	708	712	712	735	732	734	750	749
62	Lobeda - West	4 200	4 563	4 627	4 681	4 650	4 737	4 747	4 838	4 879	4 942
63	Lobeda - Ost <sup>1)</sup>	3 090	3 146	3 214	3 252	3 187	3 242	3 295	3 362	3 378	3 406
71	Löbstedt Ort	320	220	261	256	257	268	265	273	279	284
72	Nord II	2 370	2 698	2 731	2 764	2 791	2 815	2 917	2 955	3 000	2 998
81	Wenigenjena - Kernberge	970	919	1 072	1 092	1 075	1 094	1 069	1 072	1 097	1 074
82	Wenigenjena - Ort	2 260	2 770	2 839	2 933	2 932	3 001	3 047	3 100	3 106	3 085
83	Wenigenjena - Schlegelsb.	2 460	2 608	2 599	2 630	2 638	2 659	2 684	2 737	2 775	2 769
90	Winzlerla	5 635	6 085	6 224	6 317	6 246	6 374	6 419	6 465	6 447	6 383
100	Wöllnitz	260	251	246	254	253	248	253	255	253	254
111	Ziegenhain Ort	185	169	173	180	177	173	172	177	178	178
112	Ziegenhainer Tal	905	935	972	1 009	1 018	1 056	1 086	1 093	1 100	1 096
120	Zwätzen	930	939	1 013	1 050	1 043	1 069	1 099	1 052	1 093	1 121
131	Drackendorf/Lobeda-Ost <sup>2)</sup>	3 140	3 215	3 466	3 473	3 440	3 514	3 341	3 421	3 413	3 412
132	Drackendorf	260	259	268	281	291	301	316	318	339	347
133	Ilmritz	70	67	65	85	103	111	124	134	143	155
141	Maua	150	158	153	148	149	146	148	148	141	142
142	Leutra	45	50	52	53	48	51	55	52	51	50
151	Münchenroda	115	114	108	107	105	109	109	108	109	116
152	Remderoda	25	26	24	23	26	22	22	25	23	23
161	Krippendorf	50	46	41	42	43	42	39	39	40	44
162	Vierzehnheiligen	40	42	37	39	38	38	39	39	40	41
170	Isserstedt	355	328	329	337	345	343	344	345	335	335
181	Cospeda	565	522	522	529	534	544	563	576	602	611
182	Lützeroda	60	60	60	64	62	62	62	62	63	61
183	Closewitz	50	54	53	57	56	59	57	56	58	58
191	Kunitz	260	260	263	270	272	286	291	297	300	304
192	Laasan	20	20	21	23	22	22	22	20	21	22
201	Jenaprießnitz	165	151	154	161	160	157	162	160	160	154
202	Wogau	320	319	326	322	325	325	326	329	328	332

<sup>1)</sup> ohne Anteil auf Drackendorfer Flur

<sup>2)</sup> Anteil Lobeda-Ost auf Drackendorfer Flur

### 2.5.2. Privathaushalte nach Anzahl der Personen (Stand: 31.12.2011)

Schl.Nr. Statistischer Bezirk	Stadtbezirk / Statistischer Bezirk	Privathaus- halte insgesamt	davon mit ... Person(en)				
			1	2	3	4	5 oder mehr
--	<b>Jena insgesamt</b>	56 607	25 911	18 075	7 436	3 791	1 394
	<u>davon:</u>						
11	Ammerbach Ort	194	45	72	47	24	6
12	Beutenberg / Winzerlaer Str.	1 284	512	445	204	95	28
21	Burgau Ort	196	66	57	50	18	5
22	Ringwiese Flur Burgau	403	150	167	46	38	.
30	Göschwitz	273	83	100	61	20	9
41	Jena - Zentrum	3 055	1 905	650	295	149	56
42	Jena - West	5 016	2 635	1 224	620	388	149
43	Jena - Nord	5 876	3 081	1 688	640	334	133
44	Jena - Süd	4 687	2 444	1 262	577	281	123
51	Lichtenhain Ort	378	130	115	72	42	19
52	Mühlenstraße	699	402	180	77	24	16
61	Lobeda - Altstadt	749	253	261	128	84	23
62	Lobeda - West	4 942	2 099	1 823	600	252	168
63	Lobeda - Ost <sup>1)</sup>	3 406	1 616	1 095	408	187	100
71	Löbstedt Ort	284	110	88	41	35	10
72	Nord II	2 998	1 282	1 197	335	146	38
81	Wenigenjena - Kernberge	1 074	370	343	178	139	44
82	Wenigenjena - Ort	3 085	1 548	885	388	194	70
83	Wenigenjena -Schlegelsberg	2 769	1 084	1 036	365	218	66
90	Winzerla	6 383	3 105	2 166	749	283	80
100	Wöllnitz	254	81	93	47	28	5
111	Ziegenhain Ort	178	54	65	31	19	9
112	Ziegenhainer Tal	1 096	366	408	197	105	20
120	Zwätzen	1 121	316	383	235	135	52
131	Drackendorf / Lobeda-Ost <sup>2)</sup>	3 412	1 570	1 211	439	146	46
132	Drackendorf	347	79	127	67	56	18
133	Ilmnitz	155	10	57	54	28	6
141	Maua	142	24	69	25	19	5
142	Leutra	50	9	15	19	6	.
151	Münchenroda	116	35	44	19	9	9
152	Remderoda	23	10	10	.	--	--
161	Krippendorf	44	7	20	10	4	.
162	Vierzehnheiligen	41	7	15	14	5	--
170	Isserstedt	335	64	129	78	55	9
181	Cospeda	611	173	228	116	71	23
182	Lützeroda	61	10	24	14	11	.
183	Closewitz	58	14	16	18	8	.
191	Kunitz	304	59	107	60	59	19
192	Laasan	22	6	11	.	.	.
201	Jenaprießnitz	154	25	59	32	27	11
202	Wogau	332	72	130	76	46	8

<sup>1)</sup> ohne Anteil auf Drackendorfer Flur

<sup>2)</sup> Anteil Lobeda - Ost auf Drackendorfer Flur

### 2.5.3. Einpersonenhaushalte nach Geschlecht und Alter (Stand: 31.12.2011)

Schl.Nr. Statist. Bezirk	Stadtbezirk / Statistischer Bezirk	Einpersonen- haushalte insgesamt	davon:		nach Alter		
			männlich	weiblich	unter 30 Jahre	30 bis unter 60 Jahre	60 Jahre und älter
--	<b>Jena insgesamt</b>	25 911	12 737	13 174	9 717	9 557	6 637
	<u>davon:</u>						
11	Ammerbach Ort	45	24	21	5	24	16
12	Beutenberg / Winzerlaer Str.	512	284	228	188	206	118
21	Burgau Ort	66	31	35	24	30	12
22	Ringwiese Flur Burgau	150	74	76	27	52	71
30	Göschwitz	83	51	32	24	36	23
41	Jena - Zentrum	1 905	984	921	1 016	668	221
42	Jena - West	2 635	1 384	1 251	1 406	932	297
43	Jena - Nord	3 081	1 463	1 618	1 221	1 129	731
44	Jena - Süd	2 444	1 252	1 192	1 174	908	362
51	Lichtenhain Ort	130	84	46	54	51	25
52	Mühlenstraße	402	221	181	236	121	45
61	Lobeda - Altstadt	253	137	116	53	110	90
62	Lobeda - West	2 099	953	1 146	770	557	772
63	Lobeda - Ost <sup>1)</sup>	1 616	778	838	508	557	551
71	Löbstedt Ort	110	66	44	23	60	27
72	Nord II	1 282	511	771	202	419	661
81	Wenigenjena - Kernberge	370	188	182	146	137	87
82	Wenigenjena - Ort	1 548	749	799	602	581	365
83	Wenigenj. - Schlegelsberg	1 084	534	550	283	434	367
90	Winzerla	3 105	1 506	1 599	981	1 240	884
100	Wöllnitz	81	45	36	16	37	28
111	Ziegenhain Ort	54	30	24	12	25	17
112	Ziegenhainer Tal	366	158	208	78	150	138
120	Zwätzen	316	161	155	83	150	83
131	Drackendorf / Lobeda-Ost <sup>2)</sup>	1 570	731	839	443	629	498
132	Drackendorf	79	43	36	23	44	12
133	Ilmnitz	10	4	6	--	9	.
141	Maua	24	13	11	3	11	10
142	Leutra	9	3	6	.	4	4
151	Münchenroda	35	21	14	4	24	7
152	Remderoda	10	8	.	.	8	.
161	Krippendorf	7	5	.	--	5	.
162	Vierzehnheiligen	7	4	3	.	3	3
170	Isserstedt	64	37	27	8	30	26
181	Cospeda	173	99	74	68	74	31
182	Lützeroda	10	4	6	.	5	4
183	Closewitz	14	8	6	.	8	4
191	Kunitz	59	32	27	17	28	14
192	Laasan	6	4	.	--	4	.
201	Jenaprießnitz	25	12	13	5	10	10
202	Wogau	72	41	31	8	47	17

<sup>1)</sup> ohne Anteil auf Drackendorfer Flur

<sup>2)</sup> Anteil Lobeda - Ost auf Drackendorfer Flur

#### 2.5.4. Mehrpersonenhaushalte und Haushalte von Alleinerziehenden (Stand: 31.12.2011)

Schl.Nr. Statist. Bezirk	Stadtbezirk / Statistischer Bezirk	Mehrpersonenhaushalte		Haushalte von Alleinerziehenden		
		ohne Kinder	mit Kindern	insgesamt	davon:	
					männlich	weiblich
--	<b>Jena insgesamt</b>	21 633	9 063	4 271	1 543	2 728
	<u>davon:</u>					
11	Ammerbach Ort	104	45	12	8	4
12	Beutenberg / Winzerlaer Str.	561	211	71	33	38
21	Burgau Ort	84	46	24	8	16
22	Ringwiese Flur Burgau	197	56	16	3	13
30	Göschwitz	137	53	25	10	15
41	Jena - Zentrum	850	300	146	68	78
42	Jena - West	1 495	886	372	165	207
43	Jena - Nord	1 910	885	460	166	294
44	Jena - Süd	1 468	775	341	136	205
51	Lichtenhain Ort	188	60	20	11	9
52	Mühlenstraße	208	89	53	22	31
61	Lobeda - Altstadt	339	157	58	20	38
62	Lobeda - West	2 106	737	409	107	302
63	Lobeda - Ost <sup>1)</sup>	1 321	469	281	69	212
71	Löbstedt Ort	122	52	12	5	7
72	Nord II	1 289	427	224	76	148
81	Wenigenjena - Kernberge	447	257	84	32	52
82	Wenigenjena - Ort	1 025	512	239	87	152
83	Wenigenjena - Schlegelsberg	1 232	453	178	74	104
90	Winzerla	2 432	846	533	157	376
100	Wöllnitz	128	45	19	10	9
111	Ziegenhain Ort	92	32	11	4	7
112	Ziegenhainer Tal	492	238	121	49	72
120	Zwätzen	495	310	114	40	74
131	Drackendorf / Lobeda - Ost <sup>2)</sup>	1 410	432	228	69	159
132	Drackendorf	184	84	27	12	15
133	Ilmnitz	86	59	19	12	7
141	Maua	91	27	13	6	7
142	Leutra	29	12	7	5	.
151	Münchenroda	56	25	6	4	.
152	Remderoda	11	.	.	.	--
161	Krippendorf	28	9	5	.	4
162	Vierzehnheiligen	25	9	6	3	3
170	Isserstedt	186	85	24	14	10
181	Cospeda	311	127	38	15	23
182	Lützeroda	29	22	6	.	5
183	Closewitz	31	13	.	.	.
191	Kunitz	150	95	30	22	8
192	Laasan	11	5	.	.	--
201	Jenaprießnitz	82	47	12	6	6
202	Wogau	191	69	23	10	13

<sup>1)</sup> ohne Anteil auf Drackendorfer Flur

<sup>2)</sup> Anteil Lobeda - Ost auf Drackendorfer Flur



**2.5.5. Alleinerziehende nach Geschlecht und Anzahl der Kinder**  
 (Stand: 31.12.2011)

Schl.Nr. Statisti- scher Bezirk	Stadtbezirk / Statistischer Bezirk	Alleinerziehende								
		insge- samt	davon:							
			Frauen	davon mit:			Männer	davon mit:		
				1 Kind	2 Kind- ern	3 u. mehr Kindern		1 Kind	2 Kind- ern	3 u. mehr Kindern
--	<b>Jena insgesamt</b>	4 271	2 728	1 864	712	152	1 543	1 012	459	72
	<u>davon:</u>									
11	Ammerbach Ort	12	4	3	.	--	8	7	.	--
12	Beutenberg/Winzerla. Str.	71	38	26	8	4	33	18	14	.
21	Burgau Ort	24	16	8	7	.	8	4	3	.
22	Ringwiese Flur Burgau	16	13	10	3	--	3	.	.	--
30	Göschwitz	25	15	13	.	.	10	5	5	--
41	Jena - Zentrum	146	78	45	29	4	68	47	19	2
42	Jena - West	372	207	134	62	11	165	110	52	3
43	Jena - Nord	460	294	214	65	15	166	108	43	15
44	Jena - Süd	341	205	127	64	14	136	100	34	.
51	Lichtenhain Ort	20	9	4	4	.	11	7	4	--
52	Mühlenstraße	53	31	21	10	--	22	14	7	.
61	Lobeda - Altstadt	58	38	27	10	.	20	15	4	.
62	Lobeda - West	409	302	202	75	25	107	62	36	9
63	Lobeda - Ost <sup>1)</sup>	281	212	144	51	17	69	47	20	.
71	Löbstedt Ort	12	7	3	4	--	5	5	--	--
72	Nord II	224	148	95	47	6	76	54	21	.
81	Wenigenjena - Kernberge	84	52	33	15	4	32	17	12	3
82	Wenigenjena - Ort	239	152	102	41	9	87	56	30	.
83	Wj. - Schlegelsberg	178	104	75	26	3	74	39	27	8
90	Winzerla	533	376	288	80	8	157	121	28	8
100	Wöllnitz	19	9	5	4	--	10	4	6	--
111	Ziegenhain Ort	11	7	5	.	.	4	--	3	.
112	Ziegenhainer Tal	121	72	45	22	5	49	32	14	3
120	Zwätzen	114	74	55	17	.	40	25	14	.
131	Drackendorf/Lobeda-Ost <sup>2)</sup>	228	159	119	33	7	69	52	15	.
132-202	eingemeindete Orte insge.	220	106	61	32	13	114	61	46	7
	<u>darunter:</u>									
132	Drackendorf	27	15	7	4	4	12	5	7	--
133	Ilmnitz	19	7	3	4	--	12	10	.	--
141	Maua	13	7	.	4	.	6	5	--	.
142	Leutra	7	2	.	.	--	5	.	.	.
151	Münchenroda	6	.	.	--	--	4	3	--	.
161	Krippendorf	5	4	3	.	--	.	--	.	--
162	Vierzehnheiligen	6	3	3	.	--	3	.	.	--
170	Isserstedt	24	10	7	.	.	14	6	7	.
181	Cospeda	38	23	14	6	3	15	7	8	--
182	Lützeroda	6	5	4	--	.	.	.	--	--
191	Kunitz	30	8	6	.	--	22	9	12	.
201	Jenaprießnitz	12	6	4	.	.	6	.	4	.
202	Wogau	23	13	5	7	.	10	7	.	.

<sup>1)</sup> ohne Anteil auf Drackendorfer Flur

<sup>2)</sup> Anteil Lobeda-Ost auf Drackendorfer Flur

### 2.5.6. Betreute Kinder nach dem Alter

(Quelle: Stand: 31.12.2011)

Schl.Nr. Statisti- scher Bezirk	Stadtbezirk / Statistischer Bezirk	Von Alleinerziehenden betreute Kinder im Alter von					
		insgesamt	davon:				
			0 bis unter 3 Jahre	3 bis unter 6 Jahre	6 bis unter 10 Jahre	10 bis unter 16 Jahre	16 bis unter 18 Jahre
--	<b>Jena insgesamt</b>	5 956	1 515	1 189	1 321	1 527	404
	<u>davon:</u>						
11	Ammerbach Ort	14	6	.	.	3	.
12	Beutenberg / Winzerlaer Str.	103	25	18	26	31	3
21	Burgau Ort	38	8	6	10	12	.
22	Ringwiese Flur Burgau	20	4	.	6	8	.
30	Göschwitz	33	14	4	7	6	.
41	Jena - Zentrum	206	72	47	36	44	7
42	Jena - West	521	149	104	112	127	29
43	Jena - Nord	635	179	146	151	129	30
44	Jena - Süd	474	146	110	97	95	26
51	Lichtenhain Ort	30	9	3	5	11	.
52	Mühlenstraße	72	18	14	17	15	8
61	Lobeda - Altstadt	76	20	7	18	26	5
62	Lobeda - West	605	126	107	148	162	62
63	Lobeda - Ost <sup>1)</sup>	401	105	74	86	107	29
71	Löbstedt Ort	16	4	3	6	3	--
72	Nord II	311	72	58	67	83	31
81	Wenigenjena - Kernberge	127	29	27	25	40	6
82	Wenigenjena - Ort	331	82	73	70	88	18
83	Wj. - Schlegelsberg	255	59	60	59	66	11
90	Winzerla	677	163	137	154	167	56
100	Wöllnitz	29	6	7	8	5	3
111	Ziegenhain Ort	20	.	4	4	6	5
112	Ziegenhainer Tal	174	36	42	39	48	9
120	Zwätzen	151	29	30	37	43	12
131	Drackendorf / Lobeda-Ost <sup>2)</sup>	297	75	40	68	90	24
132-202	eingemeindete Orte insges.	340	78	65	64	112	21
	<u>darunter:</u>						
132	Drackendorf	47	6	7	13	19	.
133	Ilmnitz	25	3	6	7	8	.
141	Maua	24	7	.	.	11	3
142	Leutra	12	3	.	.	4	.
151	Münchenroda	8	3	.	.	.	--
161	Krippendorf	7	3	.	--	3	--
162	Vierzehnheiligen	7	.	.	.	--	.
170	Isserstedt	36	7	8	9	10	.
181	Cospeda	59	16	17	6	18	.
182	Lützeroda	8	3	3	--	.	--
191	Kunitz	46	11	6	9	16	4
201	Jenaprießnitz	21	4	4	5	7	.
202	Wogau	36	8	6	7	13	.

<sup>1)</sup> ohne Anteil auf Drackendorfer Flur

<sup>2)</sup> Anteil Lobeda-Ost auf Drackendorfer Flur

## 2.6. Natürliche Bevölkerungsbewegung

### 2.6.1. Eheschließungen, Geburten, Sterbefälle (Übersicht)

(Quelle: 2011 eigene Ermittlungen, 2010 Thüringer Landesamt für Statistik)

	Mengen- einheit	2011 p				2010	2011 p	2010
		Oktober	November	Dezember	IV. Quartal	Jahr		
Eheschließungen insgesamt	Anzahl	33	25	40	98	77	406	430
Lebendgeburten insgesamt	Personen	98	86	73	257	292	1 114	1 068
davon: männlich	Personen	42	41	33	116	148	563	544
weiblich	Personen	56	45	40	141	144	551	524
Sterbefälle insgesamt	Personen	82	73	99	254	262	953	927
davon: männlich	Personen	40	32	59	131	118	446	426
weiblich	Personen	42	41	40	123	144	507	501
Saldo Geburten/Sterbefälle insgesamt	Personen	16	13	- 26	3	30	161	141
davon: männlich	Personen	2	9	- 26	- 15	30	117	118
weiblich	Personen	14	4	--	18	--	44	23

**Geburten aus dem Melderegister**

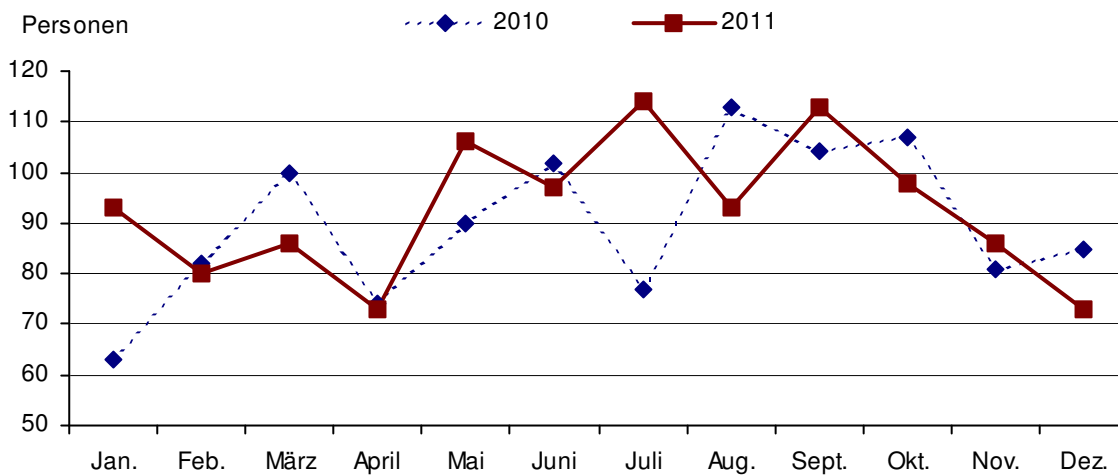

**Sterbefälle aus dem Melderegister**

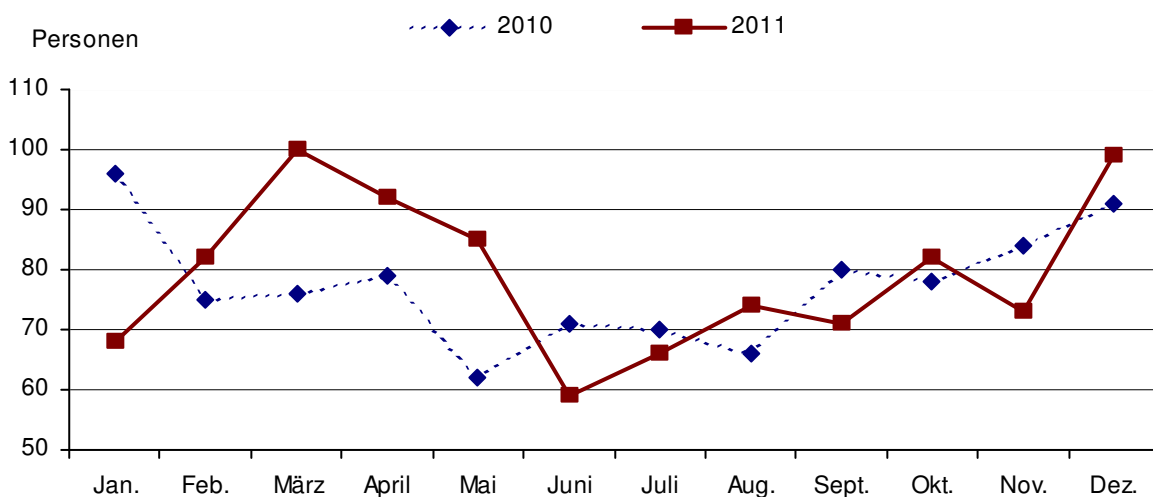

### Überschuss der Geborenen bzw. Gestorbenen (-)

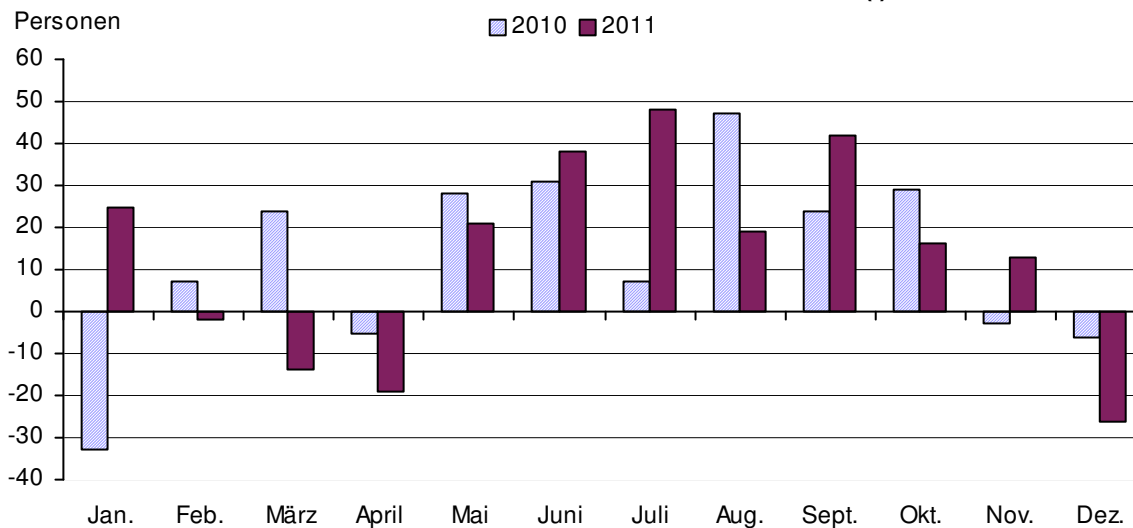

#### 2.6.2. Sterbefälle nach dem Alter im IV. Quartal

(Quelle: eigene Ermittlungen)

Gestorbene im Alter von ... bis unter ... Jahren	2011 p										2010 <sup>1)</sup>					
	Oktober		November		Dezember		IV. Quartal				insgesamt	Anteil in	männ- lich	weib- lich	insge- samt	Anteil in
	männ- lich	weib- lich	männ- lich	weib- lich	männ- lich	weib- lich	männ- lich	weib- lich	insge- samt	Anteil in						
	Personen										%	Personen		%		
insgesamt	40	42	32	41	59	40	131	123	254	100,0	113	140	253	100,0		
0 - 3	--	--	--	--	--	--	--	--	--	--	1	--	1	0,4		
3 - 18	--	--	--	--	--	--	--	--	--	--	1	--	1	0,4		
18 - 45	--	--	--	--	4	2	4	2	6	2,4	7	4	11	4,3		
45 - 60	4	3	4	2	4	--	12	5	17	6,7	7	8	15	5,9		
60 - 65	4	1	4	--	2	1	10	2	12	4,7	3	3	6	2,4		
65 - 70	4	3	4	2	2	5	10	10	20	7,9	13	6	19	7,5		
70 - 75	5	4	3	7	6	5	14	16	30	11,8	20	15	35	13,8		
75 - 80	4	2	3	5	16	4	23	11	34	13,4	19	21	40	15,8		
80 - 85	9	3	3	6	10	9	22	18	40	15,7	23	28	51	20,2		
85 - 90	6	16	8	7	11	8	25	31	56	22,0	10	26	36	14,2		
90 und älter	4	10	3	12	4	6	11	28	39	15,4	9	29	38	15,0		

<sup>1)</sup> Abweichungen zu den Angaben des Thüringer Landesamtes für Statistik: Sterbefälle nach Altersgruppen werden vierteljährlich nicht zur Verfügung gestellt, Angaben wurden aus dem städtischen Melderegister ermittelt

### 2.6.3. Sterbefälle nach dem Alter im Jahr (Quelle: eigene Ermittlungen)

Gestorbene im Alter von ... bis ... Jahren	1990			2000			2009			2010			2011 p		
	männ- lich	weib- lich	insge- samt	männ- lich	weib- lich	insge- samt	männ- lich	weib- lich	insge- samt	männ- lich	weib- lich	insge- samt	männ- lich	weib- lich	insge- samt
	Personen		%	Personen		%	Personen		%	Personen		%	Personen		%
insgesamt	468	620	100	408	491	100	406	509	100,0	428	500	100,0	446	507	100,1
0 - 3	6	3	0,8	2	--	0,2	2	1	0,3	1	--	0,1	--	--	--
3 - 18	5	3	0,7	--	1	0,1	1	--	0,1	3	--	0,3	--	--	--
18 - 45	36	20	5,2	31	9	4,4	8	9	1,8	26	10	3,9	12	10	2,3
45 - 60	79	36	10,6	65	25	10,0	43	28	7,7	46	29	8,1	55	21	8,0
60 - 65	41	22	5,8	38	20	6,5	29	13	4,6	21	9	3,2	26	15	4,3
65 - 70	34	44	7,2	37	21	6,5	40	31	7,8	34	28	6,7	38	27	6,8
70 - 75	36	51	8,0	57	42	11,0	75	40	12,6	73	45	12,7	68	46	12,0
75 - 80	76	130	18,9	50	74	13,8	62	43	11,5	62	62	13,4	64	56	12,6
80 - 85	84	141	20,7	38	83	13,5	68	90	17,3	83	92	18,8	87	90	18,6
85 - 90	53	118	15,7	57	123	20,0	51	121	18,8	51	102	16,5	58	127	19,4
90 und älter	18	52	6,4	33	93	14,0	27	133	17,5	28	123	16,3	38	115	16,1

## 2.7. Räumliche Bevölkerungsbewegung

### 2.7.1. Wanderungsbewegung der Bevölkerung (Übersicht)

(Quelle: 2011 eigene Ermittlungen, Jahr 2010 Thüringer Landesamt für Statistik)

	2011				2010	2011	2010
	Oktober	November	Dezember	IV. Quartal	Jahr		
Zuzüge insgesamt	1 589	559	322	2 470	2 346	6 836	6 627
davon: männlich	696	293	163	1 152	1 037	3 344	3 168
weiblich	893	266	159	1 318	1 309	3 492	3 459
Fortzüge insgesamt	736	522	453	1 711	1 434	6 575	6 086
davon: männlich	348	277	229	854	691	3 129	2 961
weiblich	388	245	224	857	743	3 446	3 125
Wanderungsbilanz insgesamt	853	37	- 131	759	912	261	541
davon: männlich	348	16	- 66	298	346	215	207
weiblich	505	21	- 65	461	566	46	334

### Zu- und Fortgezogene von Juli 2009 bis Dezember 2011

Personen

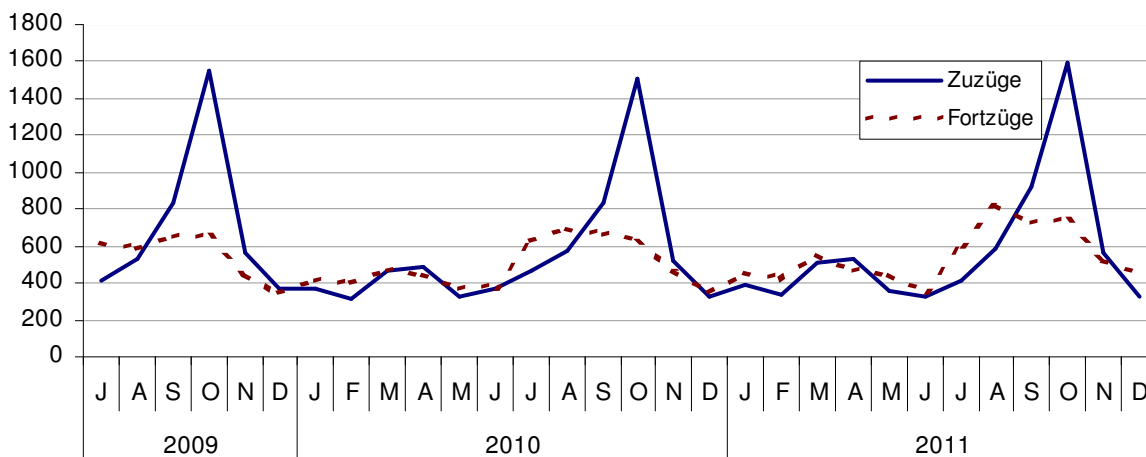

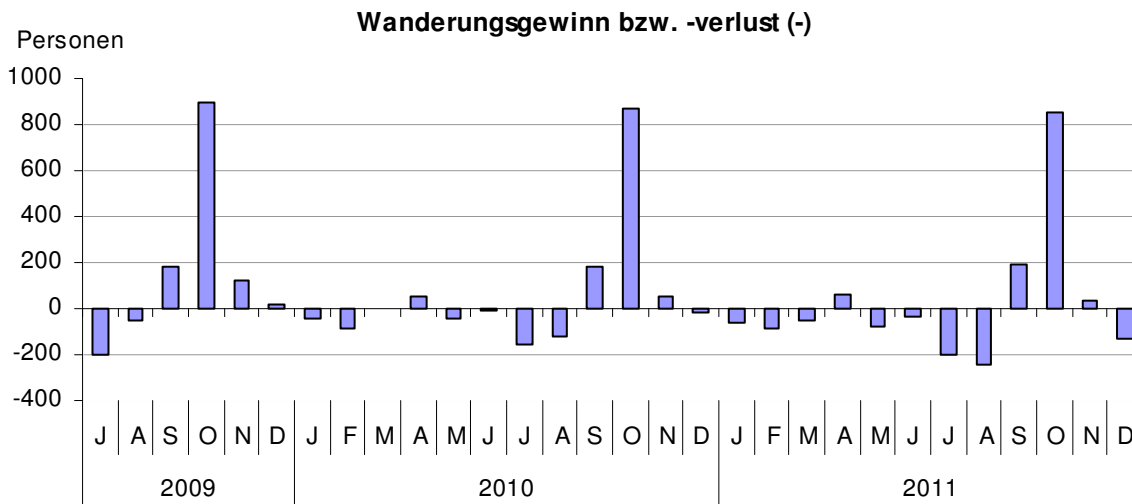

### 2.7.2. Wanderungsbewegung der Bevölkerung

(Quelle: eigene Ermittlungen, Jahr 2009 und 2010 Thüringer Landesamt für Statistik)

	2011				2010	2009	2010	2011
	Okt.	Nov.	Dez.	IV. Quartal	Jahr			
Zuzüge insgesamt	1 589	559	322	2 470	2 346	6 830	6 627	6 836
davon: Zuzüge aus dem Bundesgebiet	910	312	144	1 366	1 303	3 056	3 133	3 257
Zuzüge aus Thüringen	290	191	138	619	579	2 506	2 282	2 272
Zuzüge aus dem Ausland und unbekannt	389	56	40	485	464	1 268	1 212	1 307
Fortzüge insgesamt	736	522	453	1 711	1 434	5 947	6 086	6 575
davon: Fortzüge in das Bundesgebiet	483	273	203	959	773	2 927	2 959	3 425
Fortzüge nach Thüringen	203	173	189	565	510	2 007	2 045	2 155
Fortzüge in das Ausland und unbekannt	50	76	61	187	151	1 013	1 082	995
Wanderungsbilanz insgesamt	853	37	- 131	759	912	883	541	261
davon: Bundesgebiet	427	39	- 59	407	530	129	174	- 168
Thüringen	87	18	- 51	54	69	499	237	117
Ausland und unbekannt	339	- 20	- 21	298	313	255	130	312

### 2.7.3. Zu- und Fortzüge 2011 nach dem Alter

(Quelle: eigene Ermittlungen)

Altersgruppe	Zuzüge 2011			Anteil der Altersgruppe an Zuzügen			Fortzüge 2011			Anteil der Altersgruppe an Fortzügen		
	insgesamt	davon:		insgesamt (%)			insgesamt	davon:		insgesamt (%)		
		männlich	weiblich					männlich	weiblich			
Personen				2011	2010	2003	Personen			2011	2010	2003
insgesamt	6 836	3 344	3 492	100,0	100,0	100,0	6 575	3 129	3 446	100,0	100,0	100,0
davon:												
0 bis unter 3 Jahre	167	80	87	2,4	2,3	2,1	238	129	109	3,6	3,5	3,1
3 bis unter 6 Jahre	89	46	43	1,3	1,3	1,3	127	60	67	1,9	2,4	2,4
6 bis unter 10 Jahre	76	45	31	1,1	1,1	1,2	117	53	64	1,8	1,6	2,2
10 bis unter 16 Jahre	63	34	29	0,9	1,3	1,8	90	42	48	1,4	1,5	2,9
16 bis unter 18 Jahre	51	22	29	0,7	0,5	2,1	31	17	14	0,5	0,6	2,8
18 bis unter 25 Jahre	3 427	1 455	1 972	50,1	50,5	52,3	1 969	760	1 209	29,9	30,3	31,7
25 bis unter 27 Jahre	743	383	360	10,9	11,1	9,9	922	404	518	14,0	14,1	10,5
27 bis unter 45 Jahre	1 705	1 000	705	24,9	24,4	23,5	2 473	1 366	1 107	37,6	37,7	35,5
45 bis unter 60 Jahre	275	175	100	4,0	3,9	3,4	368	197	171	5,6	5,0	6,0
60 bis unter 65 Jahre	67	40	27	1,0	0,7	0,6	64	30	34	1,0	0,8	0,9
65 Jahre und darüber	173	64	109	2,5	3,0	1,8	176	71	105	2,7	2,4	2,0

**2.7.4. Zuzüge nach Quellgebieten**

(Quelle: eigene Ermittlungen, Jahr 2010 Thüringer Landesamt für Statistik)

	2011				2010	2011	2010
	Okt.	Nov.	Dez.	IV. Quartal <sup>1)</sup>	Jahr		
	Zuzüge insgesamt						
<b>Zuzüge insgesamt</b>	1 589	559	322	2 470	2 346	6 836	6 627
Schleswig-Holstein	25	5	4	34	41	79	84
Hamburg	12	8	1	21	21	45	64
Niedersachsen	118	34	16	168	143	310	306
Bremen	7	3	1	11	8	29	20
Nordrhein-Westfalen	73	23	10	106	125	238	289
Hessen	66	17	7	90	88	224	197
Rheinland-Pfalz	20	17	3	40	31	82	62
Baden-Württemberg	97	31	15	143	141	318	292
Bayern	123	39	12	174	167	468	402
Saarland	4	2	--	6	8	20	14
Berlin	72	21	11	104	96	226	195
Brandenburg	55	19	6	80	80	184	173
Mecklenburg-Vorpommern	21	12	5	38	28	100	77
Sachsen	150	54	32	236	229	614	646
Sachsen-Anhalt	67	27	21	115	97	320	312
Thüringen	290	191	138	619	579	2 272	2 282
Ausland und unbekannt	389	56	40	485	464	1 307	1 212

	2011				2010	2011	2010	2011				2010	2011	2010
	Okt.	Nov.	Dez.	IV. Quartal <sup>1)</sup>	Jahr			Okt.	Nov.	Dez.	IV. Quartal <sup>1)</sup>	Jahr		
	männlich							weiblich						
<b>Zuzüge insgesamt</b>	696	293	163	1 152	1 037	3 344	3 168	893	266	159	1 318	1 309	3 492	3 459
Schleswig - Holstein	9	3	3	15	23	45	38	16	2	1	19	18	34	46
Hamburg	4	4	1	9	11	19	28	8	4	--	12	10	26	36
Niedersachsen	50	11	9	70	75	149	168	68	23	7	98	68	161	138
Bremen	3	1	1	5	1	13	7	4	2	--	6	7	16	13
Nordrhein - Westfalen	31	12	4	47	64	119	156	42	11	6	59	61	119	133
Hessen	33	7	4	44	39	106	89	33	10	3	46	49	118	108
Rheinland - Pfalz	10	10	3	23	19	42	36	10	7	--	17	12	40	26
Baden - Württemberg	39	17	9	65	57	155	132	58	14	6	78	84	163	160
Bayern	58	23	8	89	76	244	184	65	16	4	85	91	224	218
Saarland	1	1	--	2	5	11	7	3	1	--	4	3	9	7
Berlin	30	8	6	44	43	108	84	42	13	5	60	53	118	111
Brandenburg	22	11	3	36	31	80	73	33	8	3	44	49	104	100
Mecklenburg-Vorpommern	9	6	4	19	13	54	41	12	6	1	19	15	46	36
Sachsen	68	22	14	104	86	285	287	82	32	18	132	143	329	359
Sachsen - Anhalt	24	15	10	49	49	136	141	43	12	11	66	48	184	171
Thüringen	150	105	65	320	278	1 182	1 164	140	86	73	299	301	1 090	1 118
Ausland und unbekannt	155	37	19	211	167	596	533	234	19	21	274	297	711	679

<sup>1)</sup> Abweichungen zu Tabelle 2.7.1:

vom Thüringer Landesamt für Statistik werden Zuzüge nach Quellgebieten vierteljährlich nicht zur Verfügung gestellt

### 2.7.5. Fortzüge nach Zielgebieten

(Quelle: eigene Ermittlungen, Jahr 2010 Thüringer Landesamt für Statistik)

	2011				2010	2011	2010
	Okt.	Nov.	Dez.	IV. Quartal <sup>1)</sup>	Jahr		
	Fortzüge insgesamt						
<b>Fortzüge insgesamt</b>	736	522	453	1 711	1 434	6 575	6 086
Schleswig-Holstein	9	1	5	15	15	65	51
Hamburg	6	3	5	14	23	77	93
Niedersachsen	34	19	13	66	66	247	217
Bremen	5	4	2	11	13	26	20
Nordrhein-Westfalen	46	29	16	91	57	346	274
Hessen	56	28	22	106	50	283	234
Rheinland-Pfalz	9	9	3	21	22	82	68
Baden-Württemberg	44	24	14	82	83	331	323
Bayern	51	36	32	119	112	442	452
Saarland	6	1	--	7	--	15	8
Berlin	46	30	29	105	96	350	326
Brandenburg	17	9	6	32	19	128	98
Mecklenburg-Vorpommern	19	5	2	26	14	87	65
Sachsen	98	63	43	204	150	687	541
Sachsen-Anhalt	37	12	11	60	53	259	189
Thüringen	203	173	189	565	510	2 155	2 045
Ausland und unbekannt	50	76	61	187	151	995	1 082

	2011				2010	2011	2010	2011				2010	2011	2010
	Okt.	Nov.	Dez.	IV. Quartal <sup>1)</sup>	Jahr			Okt.	Nov.	Dez.	IV. Quartal <sup>1)</sup>	Jahr		
	männlich							weiblich						
<b>Fortzüge insgesamt</b>	348	277	229	854	691	3 129	2 961	388	245	224	857	743	3 446	3 125
Schleswig - Holstein	3	--	1	4	10	31	28	6	1	4	11	5	34	23
Hamburg	3	2	2	7	11	38	51	3	1	3	7	12	39	42
Niedersachsen	19	11	7	37	29	122	115	15	8	6	29	37	125	102
Bremen	4	1	--	5	6	12	12	1	3	2	6	7	14	8
Nordrhein - Westfalen	18	16	7	41	28	174	133	28	13	9	50	29	172	141
Hessen	29	13	13	55	24	133	114	27	15	9	51	26	150	120
Rheinland - Pfalz	8	6	2	16	15	49	35	1	3	1	5	7	33	33
Baden - Württemberg	16	14	9	39	43	170	161	28	10	5	43	40	161	162
Bayern	23	20	22	65	48	226	216	28	16	10	54	64	216	236
Saarland	2	--	--	2	--	6	5	4	1	--	5	--	9	3
Berlin	16	12	11	39	40	164	148	30	18	18	66	56	186	178
Brandenburg	6	3	5	14	9	60	51	11	6	1	18	10	68	47
Mecklenburg-Vorpommern	10	3	1	14	4	44	32	9	2	1	12	10	43	33
Sachsen	45	24	16	85	79	308	257	53	39	27	119	71	379	284
Sachsen - Anhalt	18	7	2	27	27	116	91	19	5	9	33	26	143	98
Thüringen	103	97	103	303	255	1 070	1 019	100	76	86	262	255	1 085	1 026
Ausland und unbekannt	25	48	28	101	63	406	493	25	28	33	86	88	589	589

<sup>1)</sup> Abweichungen zu Tabelle 2.7.1:

vom Thüringer Landesamt für Statistik werden Fortzüge nach Zielgebieten vierteljährlich nicht zur Verfügung gestellt



## 2.7.6. Innerstädtische Umzüge (Quelle: eigene Ermittlungen)

### 2.7.6.1. Übersichtstabelle

Jahr	I.	II.	III.	IV.	Jahr insgesamt
	Quartal				
	Personen				
1998	4 014	3 578	3 761	4 297	15 650
1999	2 909	2 403	2 645	2 851	10 808
2000	2 408	2 237	2 650	2 426	9 721
2001	2 664	2 440	2 334	2 575	10 013
2002	2 001	2 069	2 532	2 683	9 285
2003	2 583	2 072	2 307	2 170	9 132
2004	1 997	1 945	2 407	2 448	8 797
2005	1 855	1 956	2 185	2 504	8 500
2006	1 780	1 809	2 353	2 426	8 368
2007	1 689	1 902	2 145	2 239	7 975
2008	1 836	2 104	2 307	2 091	8 338
2009	2 001	1 911	2 200	2 139	8 251
2010	1 760	1 905	2 096	2 119	7 880
2011	1 891	1 910	2 076	2 004	7 881

### 2.7.6.2. Innerstädtische Umzüge im IV. Quartal 2011

IV. Quartal 2011		von Stadtteil											Gesamt- ergebnis	
		Zentrum	Kernstadt	Wenigenjena	Südosten	Südwesten	Norden	Lobeda-West	Lobeda-Ost (Mitte)	Lobeda-Ost (Flur Dra- ckendorf)	Winzerla	Göschwitz		Dörfer
nach Stadtteil	Zentrum	26	57	17	5	5	5	4	6	11	4	--	1	<b>141</b>
	Kernstadt	73	264	56	26	32	15	23	22	23	24	--	12	<b>570</b>
	Wenigenjena	19	67	91	10	11	4	14	3	6	12	--	9	<b>246</b>
	Südosten	5	21	16	4	3	3	3	1	6	6	--	3	<b>71</b>
	Südwesten	13	35	12	4	16	10	13	2	10	12	--	5	<b>132</b>
	Norden	8	39	9	7	6	57	2	1	8	19	--	6	<b>162</b>
	Lobeda-West	4	25	12	2	7	3	79	16	16	15	--	2	<b>181</b>
	Lobeda-Ost (Mitte)	3	11	6	4	2	2	26	25	8	6	--	1	<b>94</b>
	Lobeda-Ost (Flur Drackendorf)	5	25	5	3	3	8	23	13	23	7	--	3	<b>118</b>
	Winzerla	5	28	16	4	16	9	13	5	8	66	--	4	<b>174</b>
	Göschwitz	--	4	--	--	--	--	--	--	--	4	--	2	<b>10</b>
Dörfer	5	18	4	20	7	4	8	--	1	5	--	33	<b>105</b>	
<b>innerstädtische Fortzüge gesamt</b>		<b>166</b>	<b>594</b>	<b>244</b>	<b>89</b>	<b>108</b>	<b>120</b>	<b>208</b>	<b>94</b>	<b>120</b>	<b>180</b>	<b>--</b>	<b>81</b>	<b>2 004</b>
inn. Fortz. in % (*)		3,2	2,0	1,7	1,5	1,9	1,3	2,1	1,5	1,7	1,6	--	1,2	
<b>innerstädtische Zuzüge gesamt</b>		<b>141</b>	<b>570</b>	<b>246</b>	<b>71</b>	<b>132</b>	<b>162</b>	<b>181</b>	<b>94</b>	<b>118</b>	<b>174</b>	<b>10</b>	<b>105</b>	
inn. Zuzüge in % (*)		2,7	1,9	1,8	1,2	2,3	1,8	1,8	1,5	1,7	1,5	1,7	1,5	
<b>innerstädtischer Saldo gesamt</b>		<b>- 25</b>	<b>- 24</b>	<b>2</b>	<b>- 18</b>	<b>24</b>	<b>42</b>	<b>- 27</b>	<b>--</b>	<b>- 2</b>	<b>- 6</b>	<b>10</b>	<b>24</b>	
inn. Saldo in % (*)		- 0,5	- 0,1	0,0	- 0,3	0,4	0,5	- 0,3	0,0	0,0	- 0,1	1,7	0,3	
Wohnberechtigte zum 30.9.2011		5 167	29 374	14 016	6 124	5 683	9 104	10 073	6 280	6 900	11 321	599	6 982	

(\*) Prozentangaben bezogen auf Wohnberechtigte vor Beginn des dargestellten Zeitraums (letzte Zeile).

## 2.7.6.3. Innerstädtische Umzüge im Jahr 2011

Jahr 2011		von Stadtteil												Gesamt- ergebnis
		Zentrum	Kernstadt	Wenigenjena	Südosten	Südwesten	Norden	Lobeda-West	Lobeda-Ost (Mitte)	Lobeda-Ost (Flur Dra- ckendorf)	Winzerla	Göschwitz	Dörfer	
nach Stadtteil	Zentrum	112	230	65	14	30	27	32	22	28	28	--	6	<b>594</b>
	Kernstadt	261	1 176	236	85	146	122	128	61	81	113	2	62	<b>2 473</b>
	Wenigenjena	64	268	309	33	35	42	41	12	17	42	1	30	<b>894</b>
	Südosten	14	76	57	39	26	9	11	12	12	17	--	12	<b>285</b>
	Südwesten	33	142	52	11	71	21	36	17	25	66	--	9	<b>483</b>
	Norden	21	177	47	21	17	133	30	11	23	41	--	8	<b>529</b>
	Lobeda-West	15	96	55	23	31	26	284	70	64	47	2	9	<b>722</b>
	Lobeda-Ost (Mitte)	10	55	31	19	13	18	68	93	46	32	--	2	<b>387</b>
	Lobeda-Ost (Flur Drackendorf)	20	67	24	10	18	30	94	47	117	36	--	13	<b>476</b>
	Winzerla	22	111	44	22	63	43	42	32	28	268	3	11	<b>689</b>
	Göschwitz	1	7	--	--	--	--	--	--	1	4	--	2	<b>15</b>
Dörfer	17	92	23	27	14	28	16	8	4	26	--	79	<b>334</b>	
<b>innerstädtische Fortzüge gesamt</b>		<b>590</b>	<b>2 497</b>	<b>943</b>	<b>304</b>	<b>464</b>	<b>499</b>	<b>782</b>	<b>385</b>	<b>446</b>	<b>720</b>	<b>8</b>	<b>243</b>	<b>7 881</b>
inn. Fortz. in % (*)		11,3	8,4	6,6	4,9	8,2	5,4	7,6	6,1	6,3	6,3	1,3	3,5	
<b>innerstädtische Zuzüge gesamt</b>		<b>594</b>	<b>2473</b>	<b>894</b>	<b>285</b>	<b>483</b>	<b>529</b>	<b>722</b>	<b>387</b>	<b>476</b>	<b>689</b>	<b>15</b>	<b>334</b>	
inn. Zuzüge in % (*)		11,4	8,4	6,3	4,6	8,5	5,8	7,1	6,1	6,8	6,0	2,5	4,8	
<b>innerstädtischer Saldo gesamt</b>		<b>4</b>	<b>- 24</b>	<b>- 49</b>	<b>- 19</b>	<b>19</b>	<b>30</b>	<b>-60</b>	<b>2</b>	<b>30</b>	<b>- 31</b>	<b>7</b>	<b>91</b>	
inn. Saldo in % (*)		0,1	-0,1	-0,3	-0,3	0,3	0,3	-0,6	0,0	0,4	-0,3	1,1	1,3	
Wohnberechtigte zum 31.12.2010		5 199	29 569	14 247	6 169	5 685	9 187	10 236	6 338	7 029	11 421	610	6 926	

(\*) Prozentangaben bezogen auf Wohnberechtigte vor Beginn des dargestellten Zeitraums (letzte Zeile).

## Übersicht der Einteilung der statistischen Bezirke in Stadtteile

Stadtteil lt. Tabelle	dazugehörige statistische Bezirke
Zentrum	Jena-Zentrum (41)
Kernstadt	Jena-West (42), Jena-Nord (43), Jena-Süd (44)
Wenigenjena	Wenigenjena / Kernberge (81), Wenigenjena Ort (82), Wenigenjena / Schlegelsberg (83)
Südosten	Burgau Ort (21), Ringwiese Flur Burgau (22), Lobeda-Altstadt (61), Wöllnitz (100), Ziegenhain Ort (111), Ziegenhainer Tal (112)
Südwesten	Ammerbach Ort (11), Beutenberg / Winzerlaer Straße (12), Lichtenhain Ort (51), Mühlenstraße (52)
Norden	Löbstedt Ort (71), Nord II (72), Zwätzen (120)
Lobeda-West	Lobeda-West (62)
Lobeda-Ost (Mitte)	Lobeda-Ost (63)
Lobeda-Ost (Flur Drackendorf)	Drackendorf / Lobeda-Ost (131)
Winzerla	Winzerla (90)
Göschwitz	Göschwitz (30)
Dörfer	Drackendorf (132), Ilmnitz (133), Maua (141), Leutra (142), Münchenroda (151), Remderoda (152), Krippendorf (161), Vierzehnheiligen (162), Isserstedt (170), Cospeda (181), Lützeroda (182), Closewitz (183), Kunitz (191), Laasan (192), Jenaprießnitz (201), Wogau (202)

## 2.8. Eingebürgerte Personen

(Quelle: Standesamt Jena, Thüringer Landesamt für Statistik)

Jahr	Eingebürgerte Personen		
	insgesamt	davon:	
		männlich	weiblich
1993	61	28	33
1994	144	65	79
1995	150	76	74
1996	135	70	65
1997	167	77	90
1998	202	93	109
1999	143	69	74
2000	29	14	15
2001	39	21	18
2002	44	26	18
2003	38	21	17
2004	42	23	19
2005	29	17	12
2006	38	22	16
2007	25	15	10
2008	33	23	10
2009	23	11	12
2010	25	12	13
2011	20	10	10

Beim langfristigen Vergleich sind die Veränderungen im Staatsangehörigkeitsrecht (insbesondere die seit dem 1. August 1999 in Kraft gesetzten) zu beachten.

## 2.9. Namensstatistik 2011

(Quelle: Gesellschaft für Deutsche Sprache, Melderegister der Stadt, eigene Ermittlungen)

Im Jahr 2011 wurden in Jena nach vorläufigen Angaben 1 114 Kinder geboren, 46 mehr als 2010.

An 551 Mädchen und 563 Jungen vergaben die Eltern 502 verschiedene Vornamen. 155 Mädchen- und 152 Jungennamen wurden dabei nur einmal ausgewählt.

Fast die Hälfte aller Mädchen -nämlich 263- bekamen nur einen einzigen Namen. 261 Mädchen erhielten zwei Vornamen. Drei und mehr Vornamen erhielten 27 Mädchen. Bei den Jungen bekamen 282 Neugeborene nur einen Namen und 255 zwei Namen. Mit drei und mehr Namen wurden, genau wie bei den Mädchen, 27 Neugeborene versehen.

Die drei beliebtesten Vornamen bei den Mädchen waren 2011 Anna, Charlotte und Mathilda / Matilda. Sie teilten sich den 1. Platz mit 12 Nennungen. Mathilda / Matilda war schon 2009 in der Auflistung mit 9 Vergaben vertreten, ein 5. Rang. 2010 gaben nur 4 Eltern ihrem Kind diesen Namen und somit reichte es nicht für die Liste der beliebtesten Vornamen. Sie war also 2011 die größte Aufsteigerin bei den Mädchen. Anna wurden 2010 sogar 14 Mädchen genannt (2 mehr als 2011), aber das genügte damals nur für einen 2. Platz. Bei Charlotte waren es im Vorjahr 10 Vergaben und so landete sie 2010 auf dem 4. Rang. Die Erstplatzierte 2010 - Emma mit damals 16 Nennungen - fiel auf einen 3. Platz. Der 2. Platz wurde 2011 von Mia belegt (11 Vergaben), ein Jahr zuvor nannten nur 4 Eltern ihr Kind so.

Nachdem Anton 2009 bereits den 1. Platz mit 12 Vergaben erreicht hatte, rutschte er 2010 mit 9 Nennungen auf einen 5. Platz ab. Dieser Name war aber 2011 gemeinsam mit Fin / Finn / Fynn der absolute Favorit der Jenaer Eltern mit jeweils 13 Vergaben bei den Jungennamen. Auch Fin / Finn / Fynn war 2009 bereits auf einem 3. Platz vertreten und fiel 2010 mit nur 6 Nennungen aus der Bestenliste heraus. Den 2. Platz 2011 teilten sich Ben und Paul mit je 12 Vergaben. Sie konnten sich im Gegensatz zum Vorjahr vom 3. Rang bzw. einem 5. Rang auf das Siebertreppchen vorarbeiten. Auch Johannes und Moritz als Drittplatzierte konnten einen rapiden Aufstieg verzeichnen. Mit 10 Vergaben 2011 gegenüber 3 Nennungen 2010 spielten sie wieder an der Spitze mit.

Die Gesellschaft für deutsche Sprache hatte 2011 als beliebteste Vornamen in Deutschland auf den ersten drei Plätzen bei den Mädchen Sophie / Sofie, Marie und Maria ermittelt. Maria tauchte in der Jenaer Hitliste nicht mehr auf,

da sie nur 4 Vergaben zu verzeichnen hatte. Sophie belegte einen 3. und Marie einen 4. Platz. Anna landete bundesweit auf dem 7. Platz. Die beiden anderen Namen auf dem 1. Platz schafften es in Deutschland nicht unter die ersten Zehn.

Bei den Jungen lagen Maximilian, Alexander und Paul auf den ersten drei Rängen. Die ersten beiden Namen zählen seit 1997 zu den absoluten Topfavoriten bei der Vergabe von Jungennamen, auch wenn ihre Reihenfolge variiert. In Jena wurde Maximilian 7 mal und Alexander nur 3 mal ausgesucht. Der deutsche 3. Platz ist auch in Jena sehr beliebt. Er wurde seit 1993 von den Eltern 210 mal vergeben und Paul ist somit der beliebteste Vorname für neue Erdenbürger in Jena überhaupt.

(Doppelnamen wurden beim ersten Namensbestandteil, unterschiedliche Schreibweisen eines Namens als ein Name gezählt, bei mehreren vergebenen Namen wurde der erste Vorname gezählt.)

### 2.9.1. Die beliebtesten Vornamen 2011 in Jena

Platz	Mädchen	wie oft vergeben	Jungen	wie oft vergeben
1	Anna / Anna-Charlotte Mathilda / Matilda	je 12 mal	Anton Fin / Fin- / Finn / Fynn / Fynn-	je 13 mal
2	Mia / Mia-	11 mal	Ben Paul	je 12 mal
3	Clara / Klara Emma Hannah / Hanna Neele / Nele Sophie	je 9 mal	Johannes Moritz	je 10 mal
4	Amelie / Amelie- / Amélie Lea / Lea- / Leah Lilli / Lilly / Lilly- / Lily Louise / Luise Marie	je 8 mal	Jonas Oscar / Oskar	je 9 mal
5	Emilia Lina Paula	je 7 mal	Carl / Karl / Karl- Elias / Elias- Johan / Johann	je 8 mal

### 2.9.2. Die beliebtesten Vornamen seit 1993 in Jena

Platz	Mädchen	wie oft vergeben	Jungen	wie oft vergeben
1	Anna / Anna-	189	Paul / Paul-	210
2	Sara / Sarah / Sarah-	144	Lucas / Lukas / Lukas-	186
3	Lisa / Lisa-	143	Maximilian / Maximilian-	166
4	Hanna / Hannah / Hannah-	136	Felix / Feliks	153
5	Laura / Laura-	127	Florian	145
6	Sofi / Soffi / Sofie / Sophie / Sophie-	111	Filip / Philip / Philipp / Phillip	141
7	Clara / Klara Marie / Marie-	105	Johnas / Jonas	138
8	Julia / Julia-	103	Eric / Erik	126
9	Lea / Leah-	101	Moritz	113
10	Charlotte	94	Johannes	107

### 3. Arbeitsmarkt und Erwerbstätigkeit

#### 3.1. Arbeitsmarkt

(Quelle: Statistik der Bundesagentur für Arbeit)

##### Ermittlung der Arbeitslosenzahlen

Ab September 2005 speisten sich die Arbeitslosenzahlen aus dem IT-Fachverfahren des BA, aus als plausibel bewerteten Datenlieferungen der kommunalen Träger und aus Schätzungen der BA, wenn keine plausiblen Zahlen geliefert wurden. Eine genaue Beschreibung der Datenermittlung ist im Internet unter <http://statistik.arbeitsagentur.de> > detaillierte Übersichten nachzulesen. Ab Monatsbericht März 2011 wurde die statistische Berichterstattung zur Arbeitslosigkeit von der Bundesagentur für Arbeit auf eine neue integrierte Datenbasis umgestellt. Zum Monatsbericht Januar 2012 wurden die Arbeitslosenzahlen dann erneut rückwirkend ab Januar 2007 geringfügig revidiert.

**Weitere Informationen entnehmen Sie bitte dem Methodenbericht "Integrierte Arbeitslosen-Statistik" vom März 2011.**

Bis zum 31.3.2011 wurden Leistungsberechtigte als Hilfebedürftige bezeichnet.

(Datenstand: April 2012)

##### 3.1.1. Bestand an Arbeitslosen in der Stadt Jena

Stadt Jena	2011 p			2010 p		
	Oktober	November	Dezember	Oktober	November	Dezember
Arbeitslose insgesamt	3 619	3 533	3 636	3 812	3 791	3 771
davon: Männer	1 954	1 918	1 995	2 062	2 029	2 042
Frauen	1 665	1 615	1 641	1 750	1 762	1 729
davon: Rechtskreis SGB II	2 480	2 451	2 523	2 549	2 530	2 523
davon: Männer	1 370	1 357	1 409	1 408	1 390	1 399
Frauen	1 110	1 094	1 114	1 141	1 140	1 124
Rechtskreis SGB III	1 139	1 082	1 113	1 263	1 261	1 248
davon: Männer	584	561	586	654	639	643
Frauen	555	521	527	609	622	605
<u>von den Arbeitslosen sind:</u>						
Jugendliche unter 20 Jahre	29	30	22	24	28	21
Jugendliche 20 bis unter 25 Jahre	297	269	272	272	262	233
Arbeitslose 55 bis unter 65 Jahre	687	669	698	799	806	819
Ausländer	178	194	194	187	185	186
Arbeitslosenquote <sup>1)</sup> in % bezogen auf						
- alle zivilen Erwerbspersonen	6,8	6,6	6,8	7,2	7,1	7,1
- abhängige zivile Erwerbspersonen	7,4	7,3	7,5	7,9	7,9	7,8

<sup>1)</sup> ab Mai 2011 Berechnungsbasis: abhängige zivile Erwerbspersonen per 30.6.2010

Abweichungen in Tabellen 3.1.3 und 3.1.4 resultieren aus späterer Korrektur, Stadtbezirksdaten wurden nicht neu berechnet

##### 3.1.2. Struktur der Arbeitslosen

Stadt Jena	2011 p			2010 p		
	Oktober	November	Dezember	Oktober	November	Dezember
<u>Anteilswerte</u>	Prozent					
Arbeitslose	100,0	100,0	100,0	100,0	100,0	100,0
von den Arbeitslosen sind:						
davon: Männer	54,0	54,3	54,9	54,1	53,5	54,2
Frauen	46,0	45,7	45,1	45,9	46,5	45,8
davon: Rechtskreis SGB II	68,5	69,4	69,4	66,9	66,7	66,9
Rechtskreis SGB III	31,5	30,6	30,6	33,1	33,3	33,1
Jugendliche unter 20 Jahre	0,8	0,8	0,6	0,6	0,7	0,6
Jugendliche 20 bis unter 25 Jahre	8,2	7,6	7,5	7,1	6,9	6,2
Arbeitslose 55 bis unter 65 Jahre	19,0	18,9	19,2	21,0	21,3	21,7
Ausländer	4,9	5,5	5,3	4,9	4,9	4,9

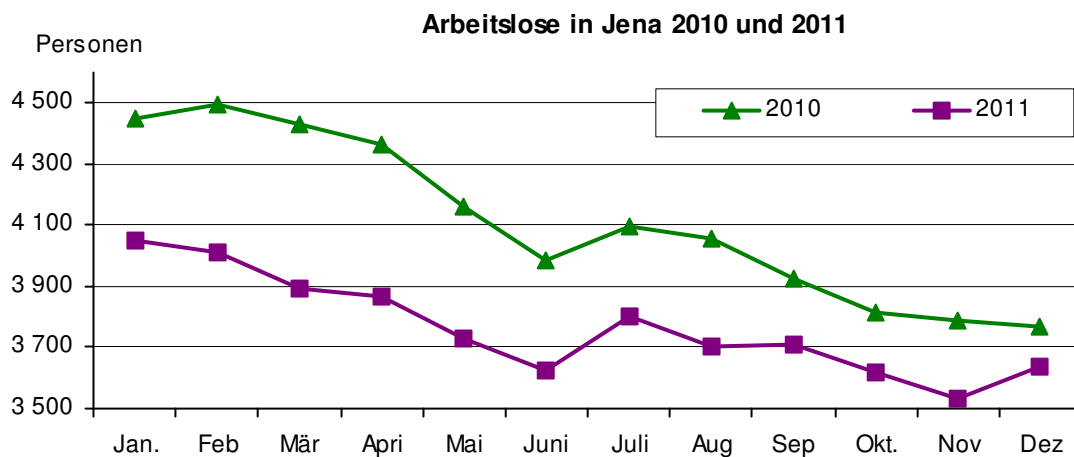

### 3.1.3. Arbeitslose (nach Rechtskreis SGB III)

(Quelle: Statistik der Bundesagentur für Arbeit, Stand: Dezember 2011)

Schl.Nr. Statistischer Bezirk	Stadtbezirk / Statistischer Bezirk	Arbeitslose (SGB III)										
		insgesamt	von insgesamt sind									
			Männer	Frauen	Deutsche	Ausländer	unter 20 Jahre alt	20 bis 25 Jahre alt	55 Jahre und älter	Schwerbehinderte	Vollbeschäftigung Suchende	Teilzeitbeschäftigung Suchende
--	<b>Jena insgesamt</b>	1 160	616	544	1 121	39	11	125	352	57	994	96
	<u>davon:</u>											
11	Ammerbach Ort	5	.	.	5	--	--	.	.	--	4	.
12	Beuten./ Winzer. Str.	33	19	14	.	.	.	3	16	3	27	3
21	Burgau Ort	7	4	3	7	--	--	--	.	--	7	--
22	Ringwiese Fl.Burgau	11	7	4	11	--	--	--	7	.	11	--
30	Göschwitz	10	.	.	10	--	--	--	5	--	7	3
41	Jena - Zentrum	53	27	26	.	.	--	7	5	--	44	3
42	Jena - West	76	37	39	.	.	.	7	15	4	63	9
43	Jena - Nord	94	51	43	89	5	.	4	20	5	85	7
44	Jena - Süd	75	41	34	.	.	--	8	16	3	61	7
51	Lichtenhain Ort	14	10	4	.	.	--	3	.	--	12	--
52	Mühlenstraße	15	7	8	15	--	--	.	4	.	14	--
61	Lobeda - Altstadt	19	6	13	.	.	--	.	5	.	16	3
62	Lobeda - West	101	50	51	92	9	.	10	26	6	85	8
63	Lobeda - Ost <sup>1)</sup>	63	34	29	.	.	--	11	24	3	57	4
71	Löbstedt Ort	4	.	.	4	--	--	--	3	--	4	--
72	Nord II	42	19	23	.	.	--	7	13	.	37	4
81	Wj. - Kernberge	23	13	10	.	.	--	.	9	3	20	--
82	Wenigenjena - Ort	39	21	18	.	.	--	.	11	.	33	5
83	Wj. - Schlegelsberg	59	28	31	59	--	.	3	21	4	51	5
90	Winzerla	141	81	60	136	5	--	20	42	10	132	5
100	Wöllnitz	6	.	.	6	--	--	.	.	--	5	.
111	Ziegenhain Ort	4	.	.	4	--	--	--	3	--	3	--
112	Ziegenhainer Tal	21	8	13	.	.	--	.	4	.	15	.
120	Zwätzen	28	13	15	28	--	.	4	8	--	23	.
131	Dracken. /Lob.-Ost <sup>2)</sup>	92	43	49	89	3	--	12	40	3	75	11
132/202	Eingemein.Orte ins.	77	46	31	.	.	.	6	35	4	62	10
170	darunter: Isserstedt	13	7	6	13	--	.	3	4	--	10	.
181	Cospeda	19	14	5	.	.	--	.	8	.	18	--
999	nicht zugeordnet	48	31	17	48	--	.	8	12	.	41	4

<sup>1)</sup> ohne Anteil auf Drackendorfer Flur

<sup>2)</sup> Anteil Lobeda - Ost auf Drackendorfer Flur

**3.1.4. Arbeitslose (nach Rechtskreis SGB II)**

(Quelle: Statistik der Bundesagentur für Arbeit, Stand: Dezember 2011)

Schl.Nr. Statistischer Bezirk	Stadtbezirk / Statistischer Bezirk	Arbeitslose								
		insgesamt	von insgesamt sind							
			Männer	Frauen	Deutsche	Ausländer	unter 20 Jahre alt	20 bis 25 Jahre alt	55 Jahre und älter	Schwerbehinderte
--	<b>Stadt insgesamt</b>	2 522	1 409	1 113	2 367	155	12	154	358	89
	<u>darunter:</u>									
12	Beutenberg/Winzerlaer Str.	37	20	17	.	.	.	3	8	--
21	Burgau Ort	6	.	.	6	--	--	--	.	--
22	Ringwiese Flur Burgau	5	.	.	5	--	--	.	.	--
30	Göschwitz	5	.	.	5	--	--	.	--	--
41	Jena-Zentrum	109	68	41	101	8	--	9	10	.
42	Jena-West	159	101	58	156	3	--	13	8	6
43	Jena-Nord	212	128	84	204	8	--	10	19	10
44	Jena-Süd	140	73	67	135	5	--	8	13	4
51	Lichtenhain Ort	32	27	5	.	.	--	.	5	.
52	Mühlenstraße	21	11	10	21	--	--	--	.	--
61	Lobeda-Altstadt	11	7	4	11	--	.	.	3	--
62	Lobeda-West	398	186	212	338	60	3	33	54	6
63	Lobeda-Ost <sup>1)</sup>	329	174	155	299	30	.	19	65	15
71	Löbstedt Ort	18	.	.	.	.	--	.	.	.
72	Nord II	117	64	53	.	.	--	4	17	10
81	Wenigenjena-Kernberge	19	15	4	19	--	--	.	4	--
82	Wenigenjena-Ort	86	47	39	.	.	--	.	14	.
83	Wj.-Schlegelsberg	56	34	22	53	3	--	.	7	4
90	Winzerla	442	242	200	420	22	.	30	69	14
112	Ziegenhainer Tal	20	12	8	.	.	--	.	4	--
120	Zwätzen	26	16	10	26	--	--	.	4	.
131	Drackendorf/Lobeda-Ost <sup>2)</sup>	211	114	97	205	6	.	7	41	10
132-202	eingemeindete Orte ins.	46	30	16	46	--	.	.	5	.
181	Cospeda	12	9	3	12	--	--	.	.	--
999	nicht zugeordnet	10	.	.	10	--	--	4	--	.

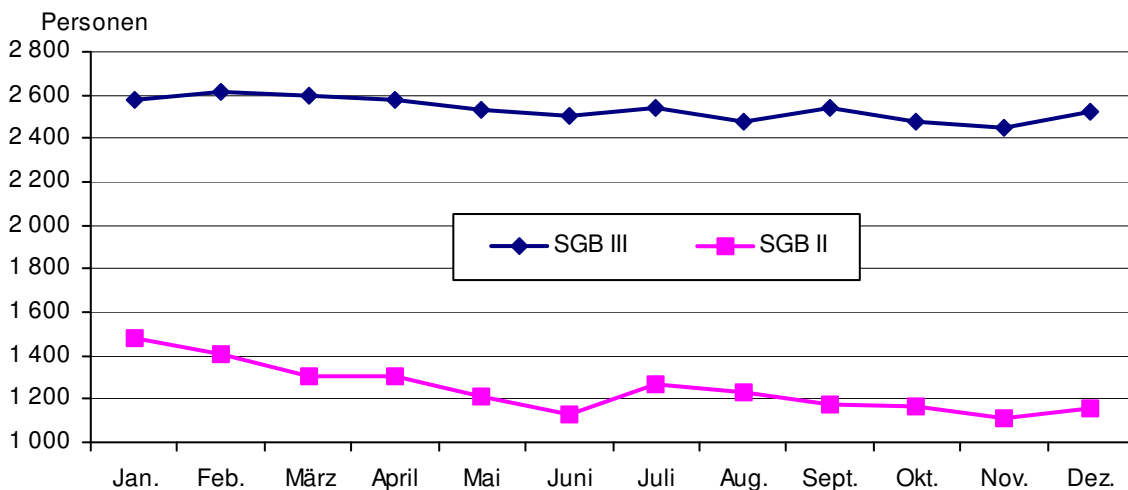
<sup>1)</sup> ohne Anteil auf Drackendorfer Flur<sup>2)</sup> Anteil Lobeda - Ost auf Drackendorfer Flur**Arbeitslose 2011 nach SGB II und SGB III**

**3.1.5. Leistungsempfänger**

Stadt Jena	2011 p			2010		
	Oktober	November	Dezember	Oktober	November	Dezember
<u>Rechtskreis SGB III</u>						
Leistungsempfänger insgesamt	973	957	987	1 094	1 056	1 072
Arbeitslosengeld Alg I	939	910	946	1 059	1 019	1 035
Unterhaltsgeld/Arbeitslosengeld bei Weiterbildung	34	47	41	35	37	37
<u>Rechtskreis SGB II <sup>1)</sup></u>						
Bedarfsgemeinschaften insgesamt	5 153	5 099	5 109	5 510	5 451	5 441
Empfänger Alg II insgesamt	6 378	6 308	6 310	6 956	6 835	6 848
Empfänger Sozialgeld insgesamt	2 011	2 001	2 006	2 141	2 106	2 124

<sup>1)</sup> detaillierte Angaben zu Alleinerziehenden und Kindern in Bedarfsgemeinschaften unter 13. Soziales

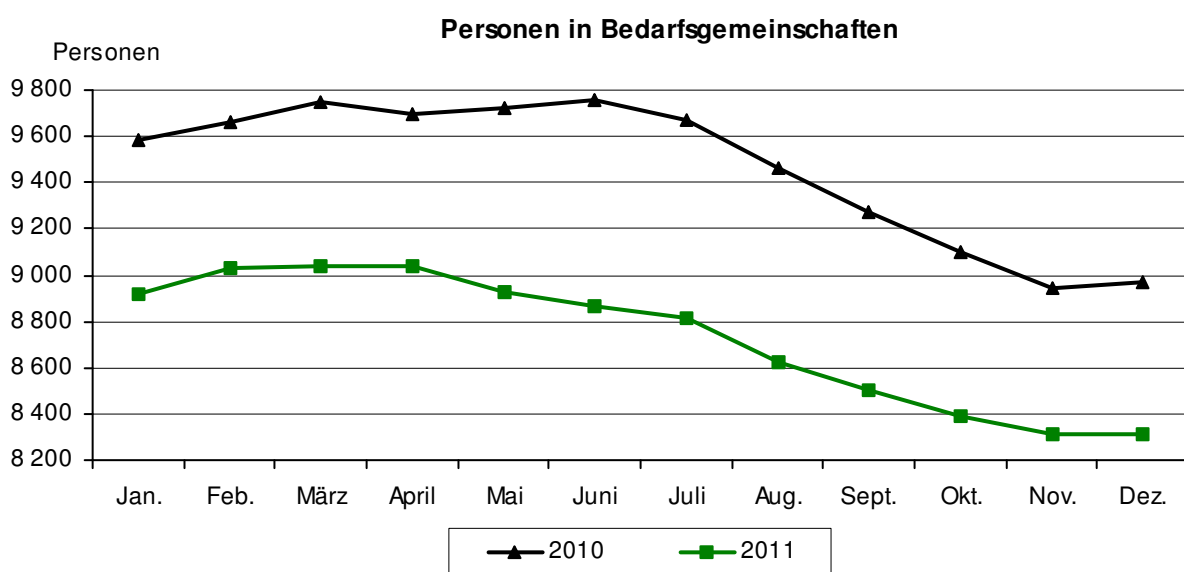
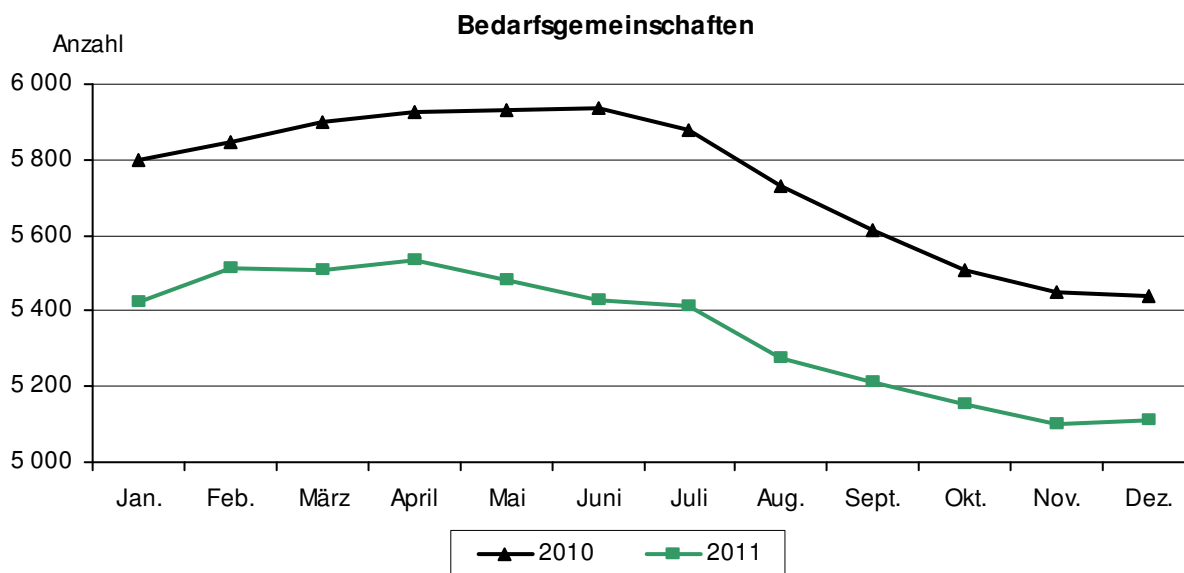



**3.1.5.1. Leistungsempfänger (SGB III) nach Stadtbezirken**

(Quelle: Statistik der Bundesagentur für Arbeit Nürnberg; Stand: Dezember 2011)

Schl.Nr. Statis- tischer Bezirk	Stadtbezirk / Statistischer Bezirk	Leistungsempfänger der Arbeitsagentur, die ... erhalten					
		Arbeits- losen- geld	davon:		darunter: Arbeits- losengeld- bis 300 €	Uhg/Alg berufliche Weiter- bildung	darunter: Frauen
			Männer	Frauen			
--	<b>Jena insgesamt</b>	946	513	433	49	41	22
	<u>davon:</u>						
11	Ammerbach Ort	.	.	.	--	--	--
12	Beutenberg/Winzerlaer Str.	24	12	12	--	.	--
21	Burgau Ort	7	.	.	--	--	--
22	Ringwiese Flur Burgau	9	.	.	--	.	.
30	Göschwitz	8	.	.	--	--	--
41	Jena - Zentrum	40	20	20	.	.	.
42	Jena - West	60	32	28	3	4	.
43	Jena - Nord	89	47	42	4	6	3
44	Jena - Süd	69	35	34	3	7	3
51	Lichtenhain Ort	7	.	.	--	--	--
52	Mühlenstraße	12	5	7	--	.	.
61	Lobeda - Altstadt	14	4	10	.	.	.
62	Lobeda - West	92	49	43	7	3	.
63	Lobeda - Ost <sup>1)</sup>	60	36	24	5	3	.
71	Löbstedt Ort	4	.	.	.	--	--
72	Nord II	42	19	23	.	.	.
81	Wenigenjena - Kernberge	16	9	7	--	--	--
82	Wenigenjena - Ort	30	18	12	.	.	--
83	Wj. - Schlegelsberg	44	25	19	.	3	.
90	Winzerla	135	74	61	8	3	--
100	Wöllnitz	.	.	.	--	--	--
111	Ziegenhain Ort	4	.	.	--	--	--
112	Ziegenhainer Tal	18	9	9	--	--	--
120	Zwätzen	19	10	9	.	--	--
131	Drackendorf/Lobeda - Ost <sup>2)</sup>	83	46	37	5	.	.
132-202	eingemeindete Orte insge.	55	31	24	3	.	.
999	nicht zugeordnet	.	--	.	--	.	--

<sup>1)</sup> ohne Anteil auf Drackendorfer Flur<sup>2)</sup> Anteil Lobeda - Ost auf Drackendorfer Flur

Bedeutung der verwendeten Abkürzungen: Alg = Arbeitslosengeld, Uhg = Unterhaltsgeld

## 3.1.5.2. Bedarfsgemeinschaften

Stadt Jena	2011			2010		
	Oktober	November	Dezember	Oktober	November	Dezember
<b>Bedarfsgemeinschaften (BG)</b>	5 153	5 099	5 109	5 510	5 451	5 441
davon: mit 1 Person	3 255	3 236	3 250	3 412	3 404	3 384
mit 2 Personen	1 053	1 018	1 008	1 149	1 132	1 126
mit 3 Personen	503	500	509	568	542	545
mit 4 Personen	240	241	238	271	266	279
mit 5 und mehr Personen	102	104	104	110	107	107
<b>BG mit erwerbsfähigen Leistungsberechtigten</b>						
mit 1 erwerbsfähigen Leistungsberechtigten	4 013	3 983	4 000	4 211	4 202	4 186
mit 2 erwerbsfähigen Leistungsberechtigten	964	939	931	1 096	1 046	1 050
mit 3 erwerbsfähigen Leistungsberechtigten	124	126	125	146	150	153
mit 4 u.m. erwerbsfähigen Leistungsberech.	16	17	18	28	22	25
<b>Personen in Bedarfsgemeinschaften insgesamt</b>	8 389	8 309	8 316	9 097	8 941	8 972
davon: Erwerbsfähige Leistungsberech. insgesamt	6 378	6 308	6 310	6 956	6 835	6 848
Nicht erwerbsfähige Leistungsberechtigte	2 011	2 001	2 006	2 141	2 106	2 124
davon: Männer	4 233	4 201	4 194	4 582	4 517	4 527
Frauen	4 156	4 108	4 122	4 515	4 424	4 445
Personen pro Bedarfsgemeinschaft	1,6	1,6	1,6	1,7	1,6	1,6
<b>Erwerbsfähige Leistungsberechtigte insgesamt</b>	6 378	6 308	6 310	6 956	6 835	6 848
davon: Männer	3 218	3 197	3 199	3 503	3 452	3 445
Frauen	3 160	3 111	3 111	3 453	3 383	3 403
davon: unter 25 Jahre	843	822	824	1 086	1 040	1 036
davon: Männer	369	361	365	496	470	463
Frauen	474	461	459	590	570	573
25 bis unter 50 Jahre	3 872	3 820	3 847	4 167	4 104	4 107
davon: Männer	1 990	1 967	1 981	2 142	2 113	2 113
Frauen	1 882	1 853	1 866	2 025	1 991	1 994
50 bis unter 55 Jahre	610	622	600	643	640	645
davon: Männer	321	339	322	338	342	344
Frauen	289	283	278	305	298	301
55 Jahre bis unter 65 Jahre	1 053	1 044	1 039	1 060	1 051	1 060
davon: Männer	538	530	531	527	527	525
Frauen	515	514	508	533	524	535
<b>Nicht erwerbsfähige Leistungsberechtigte</b>	2 011	2 001	2 006	2 141	2 106	2 124
davon: Männer	1 015	1 004	995	1 079	1 065	1 082
Frauen	996	997	1 011	1 062	1 041	1 042
davon: unter 15 Jahre	1 941	1 930	1 931	2 062	2 027	2 042
über 15 Jahre	70	71	75	79	79	82

Erwerbsfähige Leistungsberechtigte in Bedarfsgemeinschaften

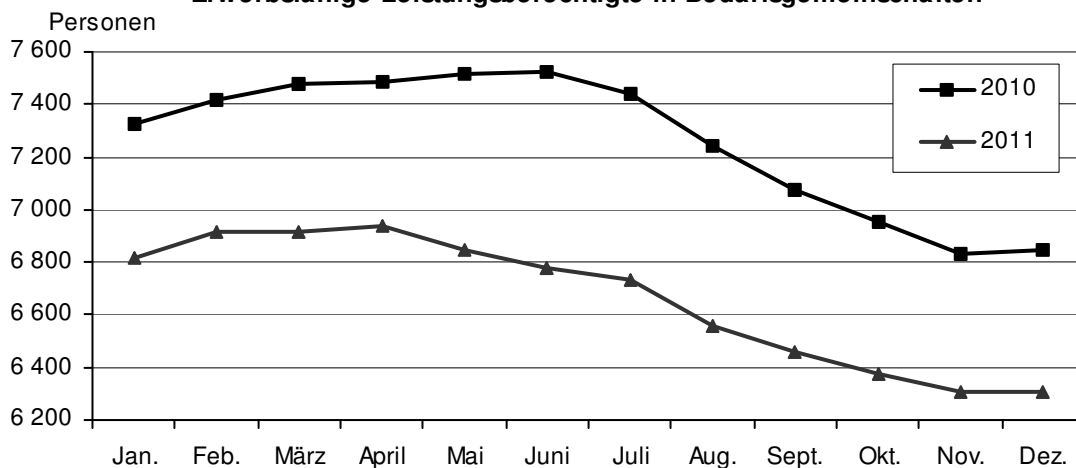

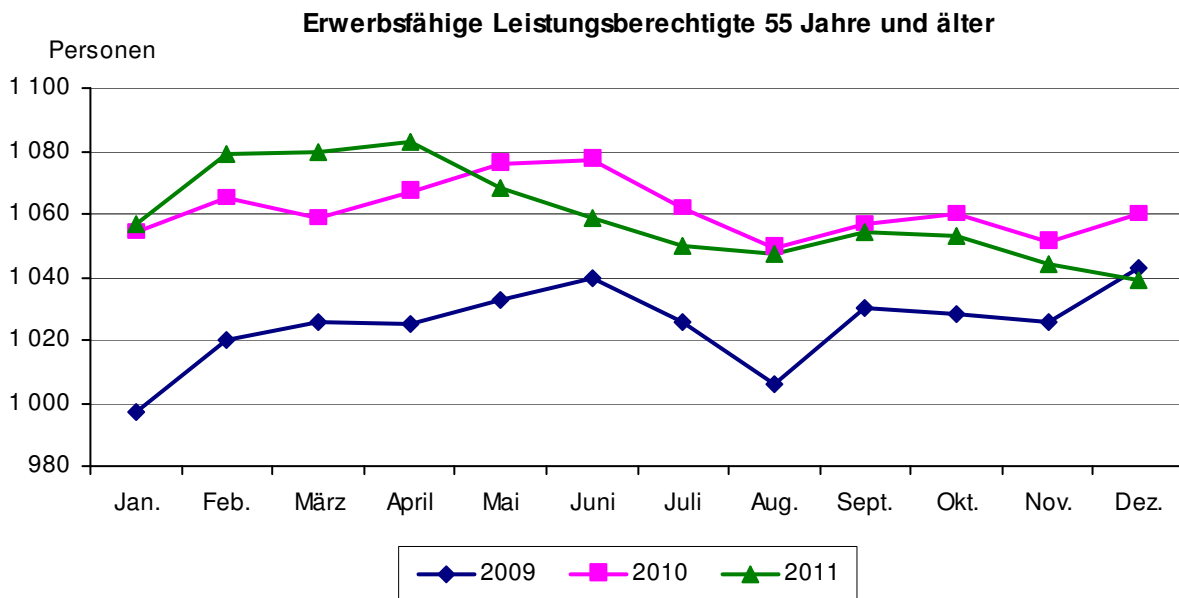

### 3.1.5.3. Bewilligte Ansprüche und durchschnittliche Leistungen je Bedarfsgemeinschaft

Stadt Jena	Einheit	2011			2010		
		Oktober	November	Dezember	Oktober	November	Dezember
<b>Zahl der Bedarfsgemeinschaften</b>	Anzahl	5 153	5 099	5 109	5 510	5 451	5 441
<b>insgesamt</b>							
Gesamtbetrag	1 000 €	3 628	3 570	3 563	4 076	4 001	4 001
je Bedarfsgemeinschaft	€	704	700	697	740	734	735
<b>Arbeitslosengeld II ohne KdU</b>							
insgesamt	1 000 €	1 481	1 468	1 462	1 640	1 637	1 620
je Bedarfsgemeinschaft	€	287	288	286	298	300	298
<b>Sozialgeld ohne KdU</b>							
insgesamt	1 000 €	34	35	34	38	38	38
je Bedarfsgemeinschaft	€	7	7	7	7	7	7
<b>Leistungen für Unterkunft und Heizung</b>							
insgesamt	1 000 €	1 459	1 425	1 425	1 517	1 457	1 466
je Bedarfsgemeinschaft	€	283	279	279	275	267	269
<b>Sozialversicherungsbeiträge</b>							
insgesamt	1 000 €	638	627	629	861	851	856
je Bedarfsgemeinschaft	€	124	123	123	156	156	157
<b>Sonstige Leistungen</b>							
insgesamt	1 000 €	16	15	13	19	18	21
je Bedarfsgemeinschaft	€	3,1	3,0	2,6	3,4	3,4	3,9

KdU = Kosten der Unterkunft, Rundungsdifferenzen wurden nicht ausgeglichen

### 3.2. Sozialversicherungspflichtig Beschäftigte

(Quelle: Thüringer Landesamt für Statistik, vorläufige Ergebnisse; Stadtbezirksdaten von BA für Arbeit)

#### 3.2.1. Sozialversicherungspflichtig Beschäftigte am Wohnort

##### 3.2.1.1. Sozialversicherungspflichtig Beschäftigte am Wohnort nach Geschlecht

	31.12.2009	31.3.2010	30.6.2010	30.9.2010	31.12.2010	31.3.2011	30.6.2011
<b>insgesamt</b>	35 705	35 682	36 161	36 688	36 659	36 627	37 060
davon: Männer	17 745	17 699	18 152	18 476	18 430	18 418	18 752
Frauen	17 960	17 983	18 009	18 212	18 229	18 209	18 308
von insgesamt sind:							
Ausländer	791	797	813	841	872	885	910
davon: Männer	471	465	482	494	504	522	518
Frauen	320	332	331	347	368	363	392
Vollzeitbeschäftigte	28 680	28 666	29 045	29 615	29 530	29 442	29 682
davon: Männer	16 117	16 066	16 488	16 848	16 760	16 711	16 970
Frauen	12 563	12 600	12 557	12 767	12 770	12 731	12 712
Teilzeitbeschäftigte	7 006	6 992	7 084	7 042	7 095	7 133	7 309
davon: Männer	1 619	1 621	1 651	1 615	1 655	1 677	1 740
Frauen	5 387	5 371	5 433	5 427	5 440	5 456	5 569

##### 3.2.1.2. Sozialversicherungspflichtig Beschäftigte am Wohnort nach Ausbildung und Alter

Sozialversicherungspflichtig Beschäftigte	30.6.2011			30.6.2010		
	insgesamt	davon:		insgesamt	davon:	
		männlich	weiblich		männlich	weiblich
<b>insgesamt</b> <sup>1)</sup>	37 060	18 752	18 308	36 161	18 152	18 009
<b>dar.:</b> mit abgeschlossener Berufsausbildung	29 888	14 812	15 076	29 257	14 460	14 797
davon: Berufsfach-/Fachschule <sup>2)</sup>	18 937	8 882	10 055	18 761	8 667	10 094
Fachhochschule <sup>3)</sup>	2 534	1 338	1 196	2 415	1 285	1 130
Wissenschaftliche Hochschule, Universität <sup>4)</sup>	8 417	4 592	3 825	8 081	4 508	3 573
ohne abgeschlossene Berufsausbildung	2 554	1 367	1 187	2 550	1 334	1 216
Auszubildende <sup>5)</sup>	1 358	749	609	1 456	802	654
<b>davon: im Alter von ... bis unter ... Jahren</b>						
unter 20	324	173	151	429	233	196
20 bis 25	2 628	1 345	1 283	2 629	1 314	1 315
25 bis 30	5 292	2 701	2 591	5 149	2 588	2 561
30 bis 35	5 274	2 799	2 475	4 819	2 588	2 231
35 bis 40	3 934	2 103	1 831	4 015	2 153	1 862
40 bis 45	4 401	2 260	2 141	4 469	2 245	2 224
45 bis 50	4 691	2 333	2 358	4 522	2 228	2 294
50 bis 55	4 149	1 981	2 168	4 099	1 932	2 167
55 bis 60	4 115	1 870	2 245	4 031	1 830	2 201
60 bis 65	2 081	1 062	1 019	1 855	940	915
65 und mehr	171	125	46	144	101	43

<sup>1)</sup> einschließlich Fälle "unbekannt", "Angabe nicht möglich" oder "ohne Angabe"

<sup>2)</sup> einschließlich abgeschlossene Lehr- oder Anlernausbildung

<sup>3)</sup> einschließlich Ingenieurschulen

<sup>4)</sup> einschließlich Lehrerausbildung

<sup>5)</sup> Ab Stichtag 30.6.2008 neue Abgrenzung: Es werden nur Auszubildende mit einem gültigen Ausbildungsvertrag nachgewiesen. Anlernlinge, Praktikanten und Volontäre sind damit nicht mehr enthalten.

**3.2.1.3. Sozialversicherungspflichtig Beschäftigte (nach dem Wohnortprinzip)**

(Quelle: Statistik der Bundesagentur für Arbeit, Stand: Juni 2011)

Schl.Nr. Statistischer Bezirk	Stadtbezirk / Statistischer Bezirk	Sozialversicherungspflichtig Beschäftigte						
		insgesamt	von insgesamt sind:					
			Männer	Frauen	Deutsche	Ausländer	unter 20 Jahre alt	20 bis 25 Jahre alt
--	<b>Stadt Jena</b>	37 060	18 752	18 308	36 140	920	324	2 628
	<u>davon:</u>							
11	Ammerbach Ort	175	80	95	175	--	2	4
12	Beutenberg/Winzerlaer Str.	1 016	522	494	989	27	11	70
21	Burgau Ort	185	87	98	184	1	1	7
22	Ringwiese Flur Burgau	297	151	146	296	1	6	16
30	Göschwitz	254	127	127	249	5	3	17
41	Jena - Zentrum	1 611	870	741	1 507	104	7	111
42	Jena - West	3 097	1 583	1 514	2 989	108	12	191
43	Jena - Nord	3 566	1 812	1 754	3 461	105	22	289
44	Jena - Süd	3 060	1 563	1 497	2 966	94	10	201
51	Lichtenhain Ort	344	198	146	301	43	2	26
52	Mühlenstraße	366	192	174	364	2	4	30
61	Lobeda - Altstadt	591	298	293	586	5	5	22
62	Lobeda - West	2 419	1 239	1 180	2 316	103	37	261
63	Lobeda - Ost <sup>1)</sup>	1 782	903	879	1 743	39	23	184
71	Löbstedt Ort	210	104	106	206	4	5	13
72	Nord II	1 575	785	790	1 559	16	25	115
81	Wenigenjena - Kernberge	791	388	403	775	16	6	39
82	Wenigenjena - Ort	1 976	968	1 008	1 922	54	10	105
83	Wj. - Schlegelsberg	1 945	997	948	1 920	25	16	114
90	Winzerla	4 167	2 069	2 098	4 101	66	53	359
100	Wöllnitz	207	102	105	205	2	--	11
111	Ziegenhain Ort	125	67	58	125	--	1	6
112	Ziegenhainer Tal	840	389	451	832	8	6	22
120	Zwätzen	1 033	526	507	1 022	11	12	53
131	Drackendorf/Lobeda-Ost <sup>2)</sup>	2 467	1 221	1 246	2 417	50	25	191
132-202	eingemeindete Orte insg.	2 773	1 402	1 371	2 747	26	18	151
999	nicht zugeordnet	188	109	79	183	5	2	20

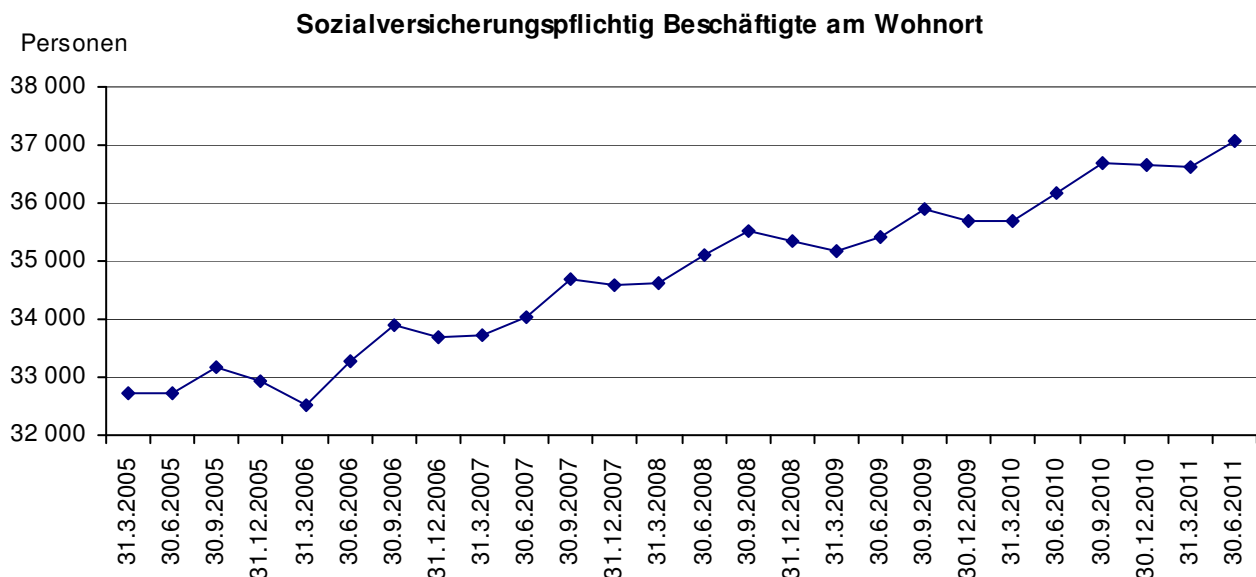
<sup>1)</sup> ohne Anteil auf Drackendorfer Flur<sup>2)</sup> Anteil Lobeda - Ost auf Drackendorfer Flur

### 3.2.2. Sozialversicherungspflichtig Beschäftigte am Arbeitsort

#### 3.2.2.1. Sozialversicherungspflichtig Beschäftigte am Arbeitsort nach Geschlecht

	31.12.2009	31.3.2010	30.6.2010	30.9.2010	31.12.2010	31.3.2011	30.6.2011
<b>insgesamt</b>	47 020	47 258	48 319	49 272	49 266	49 495	50 464
davon: Männer	22 299	22 442	23 280	23 905	23 850	23 985	24 643
Frauen	24 721	24 816	25 039	25 367	25 416	25 510	25 821
von insgesamt sind:							
Ausländer	802	1 042	1 067	1 063	1 099	1 154	1 233
davon: Männer	467	592	605	595	622	666	676
Frauen	335	450	462	468	477	488	557
Vollzeitbeschäftigte	37 734	38 108	38 967	39 940	39 862	39 901	40 493
davon: Männer	20 407	20 586	21 363	21 997	21 907	21 962	22 473
Frauen	17 327	17 522	17 604	17 943	17 955	17 939	18 020
Teilzeitbeschäftigte	9 259	9 121	9 308	9 289	9 366	9 522	9 879
davon: Männer	1 880	1 843	1 899	1 887	1 922	1 976	2 109
Frauen	7 379	7 278	7 409	7 402	7 444	7 546	7 770

#### 3.2.2.2. Sozialversicherungspflichtig Beschäftigte am Arbeitsort nach Wirtschaftsabschnitten

(Quelle: Thüringer Landesamt für Statistik)

Wirtschaftsabschnitt	Sozialversicherungspflichtig Beschäftigte am					
	30.6.2011 p			30.6.2010 p		
	insgesamt	davon:		insgesamt	davon:	
	männlich	weiblich		männlich	weiblich	
<b>insgesamt</b> <sup>1)</sup>	50 464	24 643	25 821	48 319	23 280	25 039
darunter nach zusammengefassten Wirtschaftsabschnitten <sup>2)</sup>						
Land- und Forstwirtschaft, Fischerei	61	54	7	60	53	7
Produzierendes Gewerbe	11 995	8 875	3 120	11 464	8 491	2 973
Produzierendes Gewerbe ohne Baugewerbe	9 687	6 800	2 887	9 209	6 460	2 749
Verarbeitendes Gewerbe	8 931	6 257	2 674	8 490	5 939	2 551
Baugewerbe	2 308	2 075	233	2 255	2 031	224
Dienstleistungsbereiche	38 401	15 707	22 694	36 773	14 720	22 053
Handel, Verkehr und Gastgewerbe	7 260	3 318	3 942	7 416	3 399	4 017
Information und Kommunikation	1 277	957	320	912	653	259
Finanz- und Versicherungsdienstleistungen	847	302	545	868	305	563
Grundstücks- und Wohnungswesen	507	266	241	459	238	221
Freiberufliche, wissenschaftliche, technische Dienstleistungen, sonstige wirtschaftliche Dienstleistungen	8 950	4 959	3 991	8 158	4 442	3 716
Öffentliche Verwaltung, Verteidigung, Sozialversicherung, Erziehung und Unterricht, Gesundheits- und Sozialwesen	17 512	5 207	12 305	16 738	4 932	11 806
Kunst, Unterhaltung und Erholung, sonstige Dienstleistungen, Private Haushalte, Exterritoriale Organisationen	2 048	698	1 350	2 222	751	1 471

<sup>1)</sup> einschließlich der Fälle ohne Angabe zur wirtschaftlichen Gliederung

<sup>2)</sup> Klassifikation der Wirtschaftszweige 2008 (WZ 2008), ohne die Fälle ohne Angabe zur wirtschaftlichen Gliederung

### Sozialversicherungspflichtig Beschäftigte am Arbeitsort

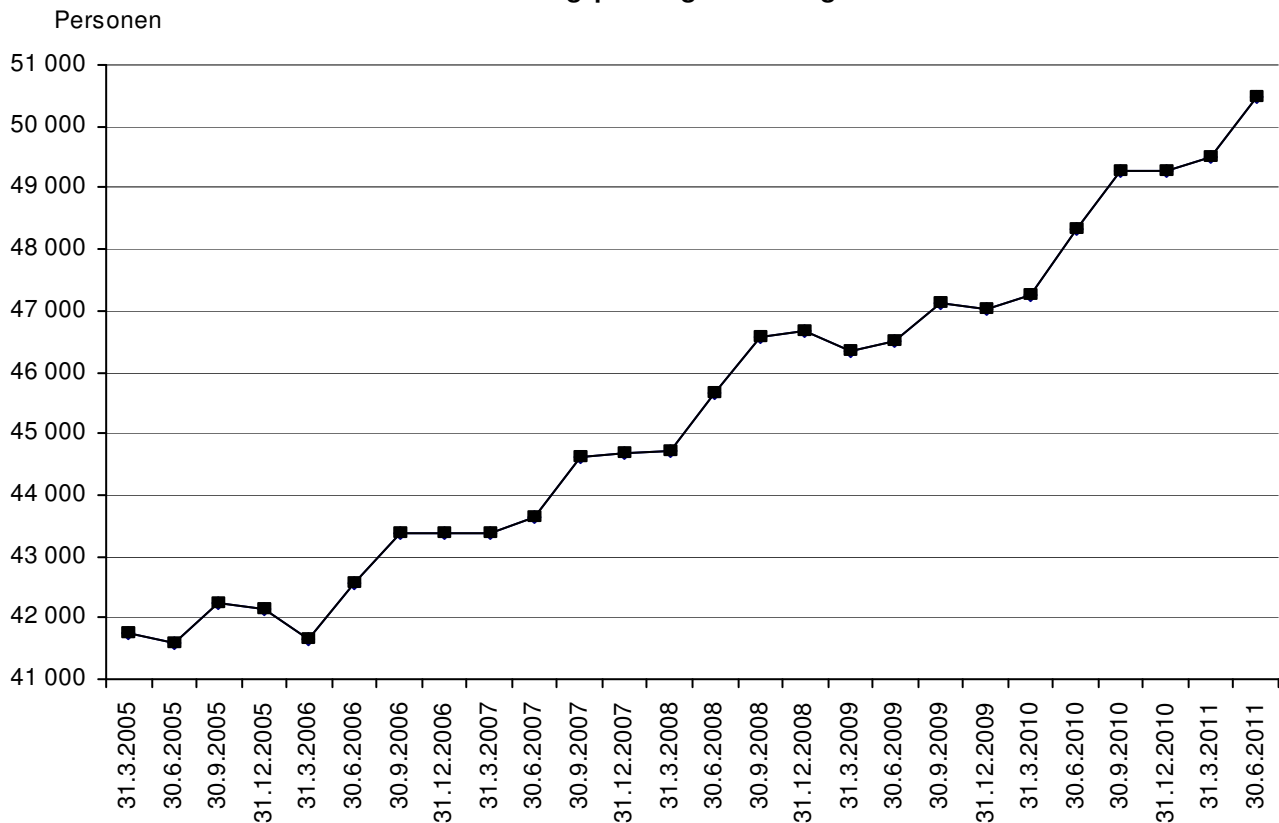

### 3.3. Geringfügig entlohnte Beschäftigte

(Quelle: Bundesagentur für Arbeit)

#### 3.3.1. Entwicklung geringfügig entlohnter Beschäftigter

30.6.	Geringfügig entlohnte Beschäftigte (GeB) am Arbeitsort			Geringfügig entlohnte Beschäftigte (GeB) am Wohnort		
	insgesamt	ausschließlich GeB	Im Nebenjob GeB	insgesamt	ausschließlich GeB	Im Nebenjob GeB
2003	6 383	5 408	975	5 412	4 598	814
2004	7 330	5 994	1 336	6 432	5 296	1 136
2005	7 153	5 799	1 354	6 437	5 272	1 165
2006	7 593	6 112	1 481	6 953	5 667	1 286
2007	8 077	6 448	1 629	7 231	5 875	1 356
2008	8 427	6 602	1 825	7 381	5 849	1 532
2009	8 701	6 735	1 966	7 593	5 955	1 638
2010	8 804	6 728	2 076	7 660	5 965	1 695
2011	8 733	6 472	2 261	7 690	5 843	1 847

### 3.3.2. Geringfügig entlohnte Beschäftigte am Arbeitsort

#### 3.3.2.1. Geringfügig entlohnte Beschäftigte nach ausgewählten Merkmalen am Arbeitsort

Arbeitsort Jena	Geringfügig entlohnte Beschäftigte am Stichtag Ende ... p					
	März 2010	Juni 2010	Sep. 2010	Dez. 2010	März 2011	Juni 2011
<b>insgesamt</b>	8 309	8 804	8 160	8 919	8 298	8 733
davon: Männer	3 614	3 814	3 563	3 885	3 591	3 844
Frauen	4 695	4 990	4 597	5 034	4 707	4 889
darunter: 15 bis 24 Jahre	2 489	2 872	2 392	2 824	2 445	2 770
25 bis 49 Jahre	3 909	4 006	3 817	4 049	3 814	3 963
50 bis 64 Jahre	1 288	1 306	1 329	1 401	1 415	1 383
darunter: Deutsche	8 027	8 479	7 832	8 560	7 968	8 372
Ausländer	273	316	318	349	322	354

#### 3.3.2.2. Ausschließlich geringfügig entlohnte Beschäftigte am Arbeitsort

Arbeitsort Jena	ausschließlich geringfügig entlohnte Beschäftigte am Stichtag Ende ... p					
	März 2010	Juni 2010	Sep. 2010	Dez. 2010	März 2011	Juni 2011
<b>insgesamt</b>	6 259	6 728	6 070	6 728	6 119	6 472
davon: Männer	2 775	2 958	2 671	2 946	2 665	2 877
Frauen	3 484	3 770	3 399	3 782	3 454	3 595
darunter: 15 bis 24 Jahre	2 211	2 570	2 086	2 524	2 157	2 457
25 bis 49 Jahre	2 552	2 656	2 462	2 621	2 391	2 492
50 bis 64 Jahre	899	907	931	972	983	945
darunter: Deutsche	6 021	6 447	5 796	6 424	5 852	6 175
Ausländer	229	272	264	294	259	290

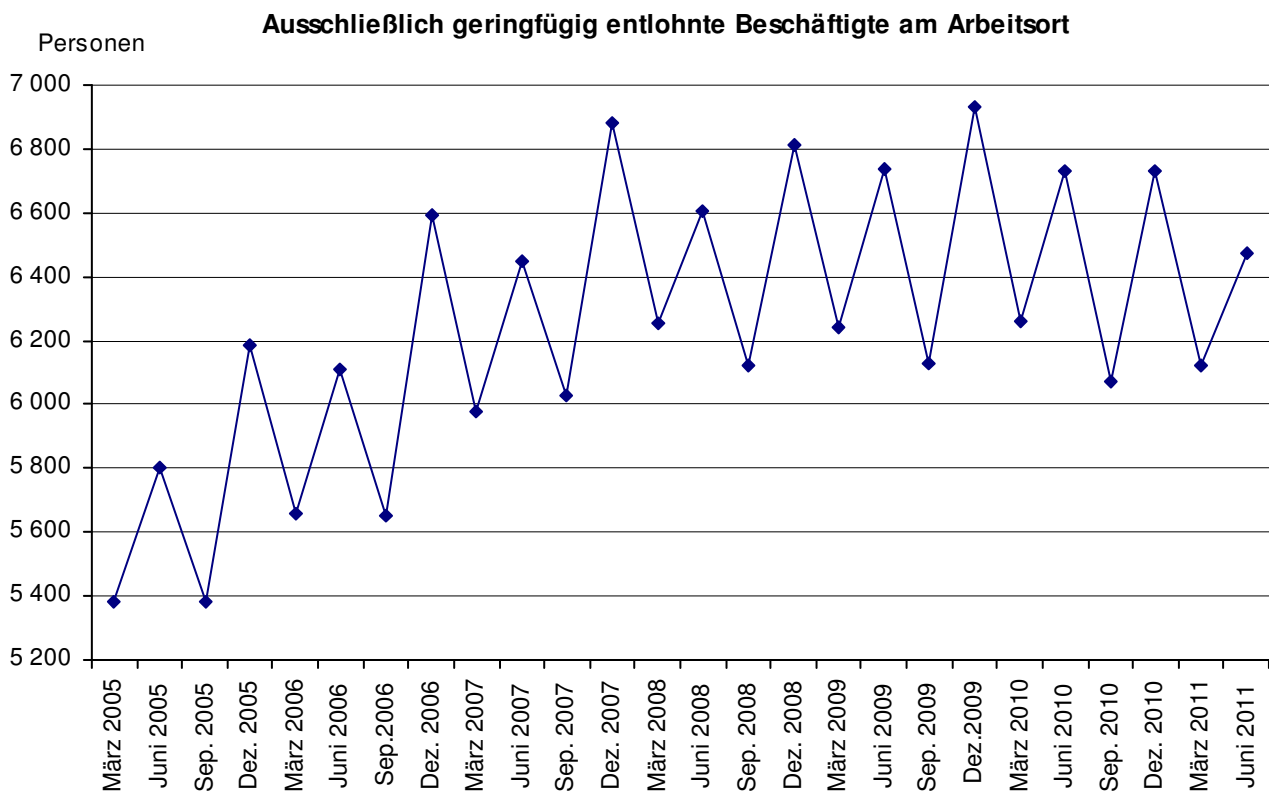



### 3.3.2.3. Geringfügig entlohnte Beschäftigte im Nebenjob am Arbeitsort

Arbeitsort Jena	Geringfügig entlohnte Beschäftigte am Stichtag Ende ... p					
	März 2010	Juni 2010	Sep. 2010	Dez. 2010	März 2011	Juni 2011
<b>insgesamt</b>	2 050	2 076	2 090	2 191	2 179	2 261
davon: Männer	839	856	892	939	926	967
Frauen	1 211	1 220	1 198	1 252	1 253	1 294
darunter: 15 bis 24 Jahre	278	302	306	300	288	313
25 bis 49 Jahre	1 357	1 350	1 355	1 428	1 423	1 471
50 bis 64 Jahre	389	399	398	429	432	438
darunter: Deutsche	2 006	2 032	2 036	2 136	2 116	2 197
Ausländer	44	44	54	55	63	64

### Geringfügig entlohnte Beschäftigte im Nebenjob am Arbeitsort

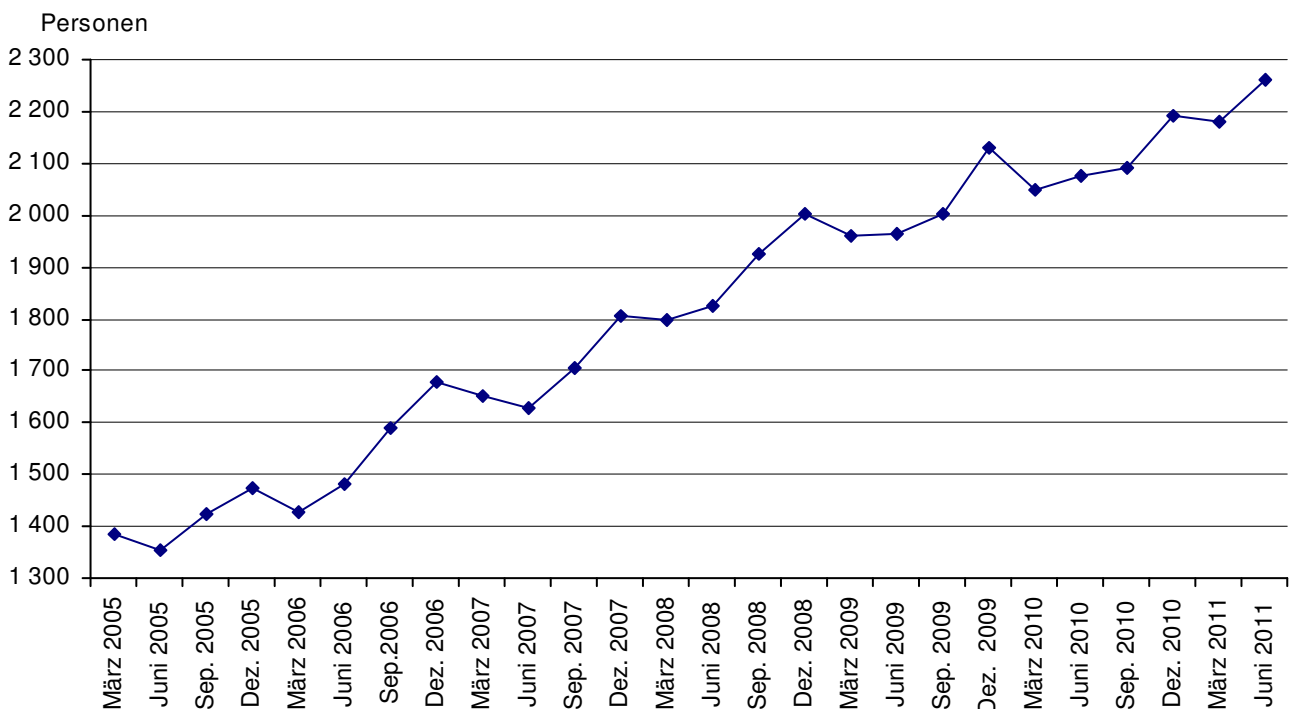

### 3.3.3. Geringfügig entlohnte Beschäftigte nach ausgewählten Merkmalen am Wohnort

Wohnort Jena	Geringfügig entlohnte Beschäftigte am Stichtag Ende ... p					
	März 2010	Juni 2010	Sep. 2010	Dez. 2010	März 2011	Juni 2011
<b>insgesamt</b>	7 343	7 660	7 303	7 780	7 398	7 690
davon: Männer	3 236	3 364	3 230	3 476	3 293	3 457
Frauen	4 107	4 296	4 073	4 304	4 105	4 233
darunter: 15 bis 24 Jahre	2 043	2 308	2 028	2 305	2 066	2 316
25 bis 49 Jahre	3 500	3 546	3 424	3 564	3 432	3 475
50 bis 64 Jahre	1 158	1 170	1 218	1 261	1 274	1 264
darunter: Deutsche	7 045	7 317	6 965	7 402	7 042	7 306
Ausländer	289	334	326	369	346	372

## 4. Wirtschaft

### 4.1. Gewerbean- und -abmeldungen

(Quelle: Thüringer Landesamt für Statistik)

Die Zuordnung der Unternehmen zu den Wirtschaftszweigen erfolgt ab 2008 anhand der "Klassifikation der Wirtschaftszweige, Ausgabe 2008" (WZ 2008) nach ihrer Haupttätigkeit.

Wirtschaftsbereich	Veränderungsart	2011				2010	2011	2010
		Oktober	November	Dezember	IV. Quartal	Jahr		
<b>insgesamt</b>	Anmeldungen	68	80	69	217	231	911	918
	Abmeldungen	42	74	91	207	215	778	928
	Saldo	+ 26	+ 6	- 22	+ 10	+ 16	+ 133	- 10
davon: Land- und Forstwirtschaft, Fischerei	Anmeldungen	--	--	--	--	--	--	1
	Abmeldungen	1	--	--	1	--	3	--
	Saldo	- 1	--	--	- 1	--	- 3	+ 1
Verarbeitendes Gewerbe	Anmeldungen	3	1	--	4	6	19	20
	Abmeldungen	1	1	5	7	6	28	22
	Saldo	+ 2	--	- 5	- 3	--	- 9	- 2
Energie- und Wasserver- sorgung, Abwasser- und Abfallentsorgung	Anmeldungen	--	--	--	--	3	2	11
	Abmeldungen	1	--	1	2	1	3	1
	Saldo	- 1	--	- 1	- 2	+ 2	- 1	+ 10
Baugewerbe	Anmeldungen	1	3	1	5	6	41	29
	Abmeldungen	4	1	7	12	7	37	30
	Saldo	- 3	+ 2	- 6	- 7	- 1	+ 4	- 1
Handel; Instandhaltung und Reparatur von Kfz	Anmeldungen	8	19	18	45	64	172	214
	Abmeldungen	5	17	14	36	52	162	183
	Saldo	+ 3	+ 2	+ 4	+ 9	+ 12	+ 10	+ 31
Verkehr und Lagerei	Anmeldungen	3	--	1	4	4	12	11
	Abmeldungen	3	3	1	7	2	20	19
	Saldo	--	- 3	--	- 3	+ 2	- 8	- 8
Gastgewerbe	Anmeldungen	4	7	3	14	16	72	60
	Abmeldungen	6	4	8	18	18	63	69
	Saldo	- 2	+ 3	- 5	- 4	- 2	+ 9	- 9
Information und Kommunikation	Anmeldungen	5	11	3	19	18	85	71
	Abmeldungen	3	5	12	20	21	68	83
	Saldo	+ 2	+ 6	- 9	- 1	- 3	+ 17	- 12
Finanz- und Versicherungs- dienstleistungen	Anmeldungen	3	4	2	9	10	41	52
	Abmeldungen	2	9	7	18	20	60	77
	Saldo	+ 1	- 5	- 5	- 9	- 10	- 19	- 25
Erbringung von freiberuflichen, wissenschaftlichen und technischen Dienstleistungen	Anmeldungen	13	14	18	45	40	157	162
	Abmeldungen	5	10	12	27	36	111	211
	Saldo	+ 8	+ 4	+ 6	+ 18	+ 4	+ 46	- 49
Erbringung von sonstigen wirtschaftlichen Dienstleistungen	Anmeldungen	19	13	11	43	32	178	150
	Abmeldungen	7	13	14	34	20	128	106
	Saldo	+ 12	--	- 3	+ 9	+ 12	+ 50	+ 44
Sonstige Wirtschaftsbereiche <sup>1)</sup>	Anmeldungen	9	8	12	29	32	132	137
	Abmeldungen	4	11	10	25	32	95	127
	Saldo	+ 5	- 3	+ 2	+ 4	--	+ 37	+ 10

<sup>1)</sup> Bergbau und Gewinnung von Steinen und Erden, Grundstücks- und Wohnungswesen, Öffentliche Verwaltung, Verteidigung, Sozialversicherung, Erziehung und Unterricht, Gesundheits- und Sozialwesen, Kunst, Unterhaltung und Erholung, Erbringung von sonstigen Dienstleistungen

## 4.2. Gewerbebetriebe nach Abschnitten

Klassifikation der Wirtschaftszweige, Ausgabe 2008 (WZ 2008)  
(Quelle: FD Kommunale Ordnung, Gewerbebehörde)

Gewerbebetriebe nach Abschnitten am 31.12.2011	Anzahl
<b>Jena insgesamt</b>	6 859
davon:	
Land- und Forstwirtschaft, Fischerei	12
Verarbeitendes Gewerbe	338
Energieversorgung	27
Wasserversorgung; Abwasser- und Abfallentsorgung und Beseitigung von Umweltverschmutzungen	11
Baugewerbe	487
Handel; Instandsetzung und Reparatur von Kraftfahrzeugen	1 550
Verkehr und Lagerei	136
Gastgewerbe	432
Information und Kommunikation	523
Erbringung von Finanz- und Versicherungsdienstleistungen	437
Grundstücks- und Wohnungswesen	229
Erbringung von freiberuflichen, wissenschaftlichen und technischen Dienstleistungen	1 018
Erbringung von sonstigen wirtschaftlichen Dienstleistungen	882
Öffentliche Verwaltung, Verteidigung; Sozialversicherung	3
Erziehung und Unterricht	126
Gesundheits- und Sozialwesen	127
Kunst, Unterhaltung und Erholung	128
Erbringung von sonstigen Dienstleistungen	379
Private Haushalte mit Hauspersonal, Herstellung von Waren und Erbringung von Dienstleistungen durch private Haushalte für den Eigenbedarf ohne ausgeprägten Schwerpunkt	14

## 4.3. Verarbeitendes Gewerbe

(Quelle: Thüringer Landesamt für Statistik)

Hinweis: Rundungsdifferenzen wurden nicht ausgeglichen

### 4.3.1. Ergebnisse der abrechnenden Betriebe mit 50 und mehr Beschäftigten

	Mengen- einheit	2011				2010	2011	2010
		Oktober	November	Dezember	IV. Quartal	Jahr		
Betriebe	Anzahl	43	43	43	43	39	42	40
Beschäftigte insgesamt	Personen	7 270	7 331	7 355	7 319	6 576	7 047	6 481
Geleistete Arbeitsstunden	1 000 Std.	926	1 086	851	2 863	2 696	11 587	10 665
Entgelte	1 000 €	26 129	28 948	29 870	84 947	75 841	292 432	263 063
Umsatz insgesamt	1 000 €	123 604	134 851	128 070	386 525	381 645	1 520 035	1 458 928
darunter: Auslandsumsatz	1 000 €	65 596	71 373	61 285	198 254	181 969	737 655	668 318

#### 4.3.2. Umsatz je Arbeitstag, Arbeitsstunde und Beschäftigten (Betriebe mit 50 und mehr Beschäftigten)

Jahr	Zeitraum	Umsatz je ...					
		Arbeitstag		Arbeitsstunde		Beschäftigten	
		Jena	Thüringen	Jena	Thüringen	Jena	Thüringen
		1 000 €			€		
2011 p	Oktober	6 505	121 299	133	129	17 002	16 884
	November	6 130	118 113	124	132	18 395	19 046
	Dezember	6 099	103 602	150	131	17 413	15 981
2010	Oktober	5 714	107 331	132	128	18 345	17 547
	November	5 653	107 315	128	125	18 881	18 266
	Dezember	5 969	95 836	168	138	20 797	17 042

#### Umsatz je Beschäftigten

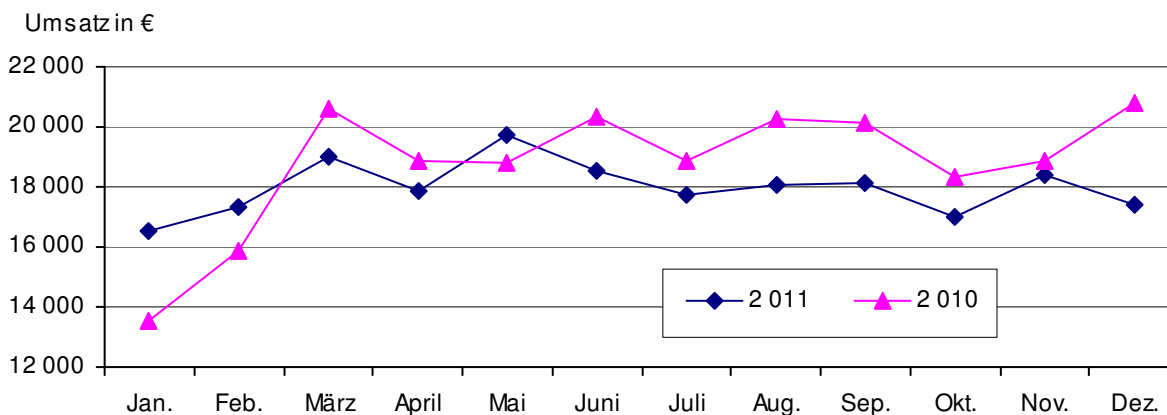

#### 4.4. Bauwirtschaft

Hinweis: Rundungsdifferenzen wurden nicht ausgeglichen

##### 4.4.1. Gemeldete Baugenehmigungen (Quelle: Thüringer Landesamt für Statistik)

	Mengen- einheit	2011 p				2010	2011 p	2010
		Oktober	November	Dezember	IV. Quartal	Jahr	Jahr	
<b>insgesamt einschließlich Baumaßnahmen an bestehenden Gebäuden</b>								
- Gebäude/Baumaßnahmen	Anzahl	21	48	10	79	120	316	311
- Wohnungen insgesamt	Anzahl	17	55	16	88	149	532	348
- Wohnfläche	100 m <sup>2</sup>	25	70	16	111	152	516	379
- veranschlagte Kosten der Bauwerke	1 000 €	2 967	19 272	2 514	24 753	35 556	124 951	98 978
<b>Errichtung neuer Wohngebäude</b>								
- Gebäude	Anzahl	16	16	7	39	48	179	145
- Wohnungen insgesamt	Anzahl	16	45	15	76	112	493	282
- Wohnfläche	100 m <sup>2</sup>	25	53	15	93	123	458	318
- veranschlagte Kosten der Bauwerke	1 000 €	2 910	7 414	2 153	12 477	16 951	57 178	40 493
<b>Errichtung neuer Nichtwohngebäude</b>								
- Gebäude	Anzahl	1	7	--	8	17	19	30
- Wohnungen	Anzahl	--	--	--	--	--	--	1
- Nutzfläche	100 m <sup>2</sup>	1	40	--	41	85	345	192
- veranschlagte Kosten der Bauwerke	1 000 €	20	3 905	--	3 925	9 382	33 592	28 665

#### 4.4.2. Gemeldete Baufertigstellungen (Quelle: eigene Ermittlungen)

	Mengen- einheit	2011				2010	2011	2010
		Oktober <sup>1)</sup>	November	Dezember	IV. Quartal	Jahr		
<b>insgesamt einschließlich Baumaßnahmen an bestehenden Gebäuden <sup>2)</sup></b>								
- Gebäude/Baumaßnahmen	Anzahl	142	38	51	231	196	313	303
- Wohnungen insgesamt	Anzahl	141	32	62	235	146	333	312
- veranschlagte Kosten der Bauwerke	1 000 €	60 250	12 671	10 736	83 657	39 164	102 713	61 612
<b>Errichtung neuer Wohngebäude</b>								
- Gebäude	Anzahl	55	18	33	106	76	158	154
- Wohnungen insgesamt	Anzahl	96	29	57	182	121	281	272
- Wohnfläche	100 m <sup>2</sup>	117	33	66	216	156	322	334
- veranschlagte Kosten der Bauwerke	1 000 €	14 196	4 143	8 748	27 087	18 401	39 389	37 380
<b>Errichtung neuer Nichtwohngebäude</b>								
- Gebäude	Anzahl	17	2	5	24	10	26	13
- Wohnungen	Anzahl	--	--	--	--	1	--	1
- Nutzfläche	100 m <sup>2</sup>	166	1	5	172	28	186	79
- veranschlagte Kosten der Bauwerke	1 000 €	25 018	249	989	26 256	2 491	28 831	3 055

<sup>1)</sup> einschließlich Nachmeldungen

<sup>2)</sup> einschließlich Bereinigung

Bei Fertigstellung von Baumaßnahmen an bestehenden Gebäuden wird der Wohnungssaldo zwischen Zu- und Abgang ausgewiesen.

#### 4.4.3. Baumaßnahmen an Gebäuden mit Wohnungen im Jahr 2011 (Quelle: eigene Ermittlungen)

Schl.Nr. Statist. Bezirk	Stadtbezirk / Statistischer Bezirk	Abgang durch Abbruch				Baumaßnahmen an bestehenden Gebäuden <sup>1)</sup>						
		Ge- bäude	Woh- nun- gen	Räu- me	Wohn- fläche in m <sup>2</sup>	Ge- bäude	Zugang			Abgang		
							Woh- nun- gen	Räu- me	Wohn- fläche in m <sup>2</sup>	Woh- nun- gen	Räu- me	Wohn- fläche in m <sup>2</sup>
--	<b>Jena insgesamt</b>	10	14	57	1 126	108	330	1 251	25 288	289	1 076	19 755
	<u>darunter:</u>											
12	Beutenberg/Winzer. Str.	--	--	--	--	4	23	38	1 024	23	38	981
30	Göschwitz	.	.	.	.	.	5	23	369	5	20	302
41	Jena - Zentrum	--	--	--	--	8	44	137	3 004	21	78	1 454
42	Jena - West	--	--	--	--	9	30	132	2 720	28	111	2 068
43	Jena - Nord	--	--	--	--	4	8	39	944	5	31	694
44	Jena - Süd	--	--	--	--	8	45	169	2 822	43	152	2 458
51	Lichtenhain Ort	--	--	--	--	.	3	16	257	3	14	206
61	Lobeda - Altstadt	.	5	13	257	4	5	30	642	4	20	332
72	Nord II	--	--	--	--	.	.	14	156	3	20	338
81	Wenigenjena - Kernberge	.	.	12	197	13	39	179	3 550	33	144	2 687
82	Wenigenjena - Ort	--	--	--	--	13	58	162	3 438	55	160	3 084
83	Wj. - Schlegelsberg	--	--	--	--	17	20	103	1 915	21	98	1 585
90	Winzerla	--	--	--	--	4	20	69	1 177	21	70	1 182
112	Ziegenhainer Tal	.	.	.	.	4	6	29	596	6	25	443
120	Zwätzen	--	--	--	--	.	7	28	555	5	23	420
132	Drackendorf	--	--	--	--	3	4	23	625	4	21	575
191	Kunitz	--	--	--	--	.	.	14	326	.	9	174

<sup>1)</sup> Stadtbezirke, in denen an **einem** Gebäude Baumaßnahmen durchgeführt wurden, sind aus Datenschutzgründen in der Tabellendarstellung nicht enthalten.

#### 4.4.4. Neubautätigkeit an Wohngebäuden im Jahr 2011

(Quelle: eigene Ermittlungen)

Schl.Nr. Statistischer Bezirk	Stadtbezirk / Statistischer Bezirk	Neubau Wohngebäude 2011												
		Wohngebäude					Wohnungen in Wohngebäuden							
		ins- ge- samt	davon mit ... Wohnungen				ins- ge- samt	davon mit ... Räumen					Räume insge- samt	Wohn- fläche in m <sup>2</sup>
			1 - 2	3 - 9	10-19	20+		1 - 2	3	4	5	6 u.m.		
--	<b>Jena insgesamt</b>	158	137	16	5	--	281	10	37	68	68	98	1 383	32 213
	<u>darunter:</u>													
11	Ammerbach Ort	4	4	--	--	--	4	--	--	--	--	4	25	566
12	Beutenberg/Win.Str.	4	4	--	--	--	4	--	--	1	--	3	22	557
22	Ringwiese Fl. Burgau	5 <sup>1)</sup>	5	--	--	--	4	--	--	--	1	3	26	575
41	Jena - Zentrum	3	--	1	2	--	27	7	4	11	4	1	96	2 169
44	Jena - Süd	24	14	9	1	--	74	2	16	31	14	11	318	6 932
61	Lobeda - Altstadt	3	3	--	--	--	3	--	--	--	1	2	18	403
72	Nord II	8	8	--	--	--	8	--	--	--	--	8	48	1 083
82	Wj. - Ort	8	6	--	2	--	29	--	3	7	5	14	163	3 922
83	Wj. - Schlegelsberg	10	10	--	--	--	10	--	--	--	6	4	56	1 297
90	Winzerla	9	9	--	--	--	9	--	--	--	5	4	49	1 298
100	Wöllnitz	4	4	--	--	--	4	--	--	--	1	3	27	741
120	Zwätzen	17	15	2	--	--	29	--	3	6	14	6	144	3 335
132	Drackendorf	5	5	--	--	--	6	1	--	--	1	4	32	858
133	Ilmnitz	14	14	--	--	--	14	--	--	4	3	7	73	1 643
151	Münchenroda	5	5	--	--	--	6	--	1	1	1	3	30	706
181	Cospeda	6	6	--	--	--	6	--	--	--	1	5	36	891
191	Kunitz	10	10	--	--	--	11	--	2	--	3	6	63	1 512

<sup>1)</sup> Es wurde ein Wohngebäude neugebaut, das nicht als Wohnhaus sondern als Gewerbeeinheit genutzt wird.

#### Neubautätigkeit von 1999 bis 2011

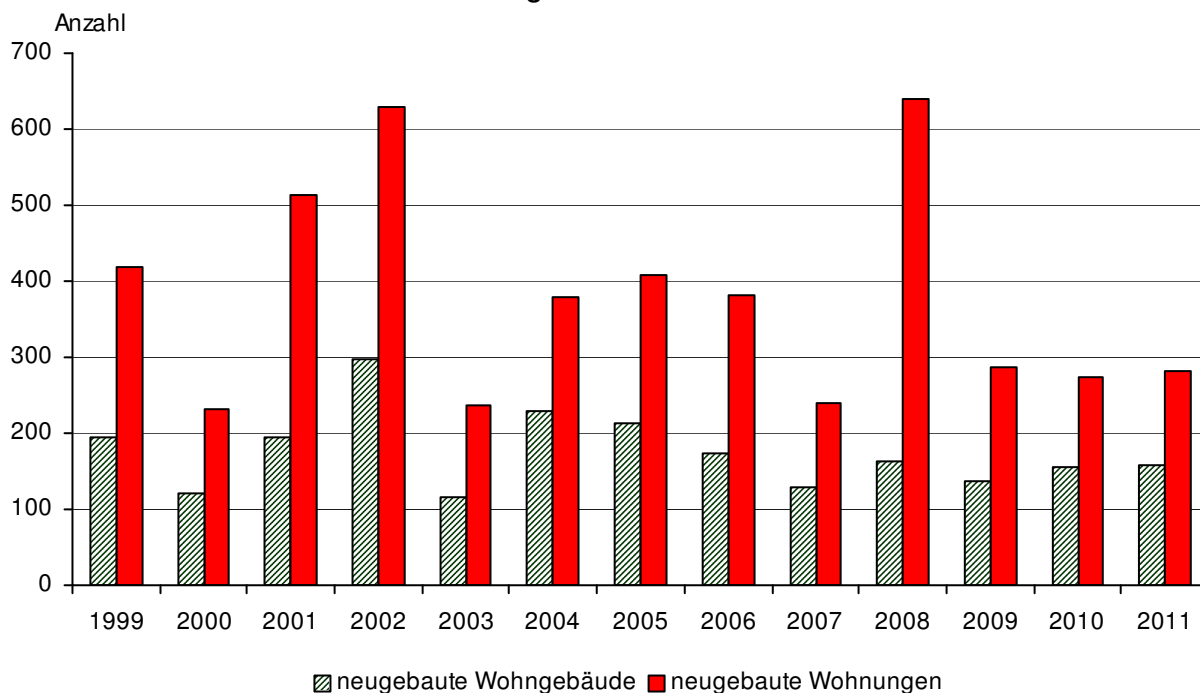

**4.4.5. Bauhauptgewerbe**

Ergebnisse der abrechnenden Betriebe mit 20 und mehr Beschäftigten  
(Quelle: Thüringer Landesamt für Statistik)

**4.4.5.1. Übersichtstabelle**

	Mengen- einheit	2011				2010	
		Oktober	November	Dezember	IV. Quartal	Jahr	
Betriebe	Anzahl	7	7	7	7	7	7
Beschäftigte insgesamt	Personen	695	690	686	690	689	699
Geleistete Arbeitsstunden	1 000 Std.	73	83	49	205	828	755
Entgelte	1 000 €	1 933	2 446	1 856	6 235	22 762	21 679
Umsatz insgesamt	1 000 €	13 792	10 541	17 028	41 361	138 391	117 371
darunter: baugewerblicher Umsatz	1 000 €	13 233	10 040	16 583	39 856	132 278	110 424

**4.4.5.2. Baugewerblicher Umsatz im Bauhauptgewerbe nach Bauarten**

	2011	2010	2011	2010
	IV. Quartal		Jahr	
	1 000 €			
Baugewerblicher Umsatz insgesamt	39 856	41 589	132 278	110 424
davon im:				
<b>Hochbau</b>	12 178	19 202	62 859	55 405
davon im:				
Wohnungsbau	3 849	1 300	11 065	4 831
Gewerblichen Bau <sup>1)</sup>	7 311	15 881	42 696	42 659
Öffentlichen Bau und Straßenbau	1 017	2 022	9 097	7 915
<b>Tiefbau</b>	27 678	22 387	69 419	55 019
davon im:				
Gewerblichen Bau <sup>1)</sup>	14 345	10 855	41 158	31 775
Öffentlichen Bau und Straßenbau	13 334	11 532	28 262	23 244
darunter im: Straßenbau	10 235	9 367	21 647	20 266

<sup>1)</sup> einschließlich landwirtschaftlicher Bau sowie Bauten für Unternehmen von Bahn und Post

	2011				2010	2011	2010
	Oktober	November	Dezember	IV. Quartal	Jahr		
	1 000 €						
Baugewerblicher Umsatz insgesamt	13 233	10 040	16 583	39 856	41 589	132 278	110 424
davon im:							
<b>Hochbau</b>	4 448	3 358	4 372	12 178	19 203	62 859	55 405
<b>Tiefbau</b>	8 786	6 681	12 211	27 678	22 386	69 420	55 019
davon im:							
Wohnungsbau	1 425	882	1 542	3 849	1 300	11 065	4 831
Gewerblichen Bau	7 587	6 426	7 643	21 656	26 736	83 854	74 433
Öffentlichen Bau und Straßenbau	4 221	2 732	7 398	14 351	13 554	37 359	31 159
darunter: Straßenbau	2 491	1 967	5 777	10 235	9 367	21 647	20 266

**4.4.6. Ausbaugewerbe**

(Quelle: Thüringer Landesamt für Statistik)

**4.4.6.1. Ausbaugewerbe**

Ergebnisse der abrechnenden Betriebe mit 20 und mehr Beschäftigten

	Mengen- einheit	2011	2010	2011	2010
		IV. Quartal		Jahr <sup>1)</sup>	
Betriebe	Anzahl	7	9	7	9
Beschäftigte insgesamt	Personen	299	348	302	355
Geleistete Arbeitsstunden	1 000 Std.	96	124	418	511
Entgelte	1 000 €	2 101	2 374	7 882	8 908
Umsatz insgesamt	1 000 €	11 297	12 905	37 378	38 481
darunter: ausbaugewerblicher Umsatz	1 000 €	9 798	10 899	31 305	31 958

<sup>1)</sup> Anzahl der Betriebe und Beschäftigten: Vierteljahresdurchschnitt**4.4.6.2. Jährliche Erhebung im Ausbaugewerbe im Juni**

Ergebnisse der abrechnenden Betriebe mit 10 und mehr Beschäftigten

	Einheit		2006	2007	2008	2009	2010	2011
Betriebe	Anzahl	30.6.	18	17	16	16	16	19
Beschäftigte insgesamt	Personen	30.6.	510	508	442	450	438	506
Geleistete Arbeitsstunden	1 000 Std.	II. Quartal	156	179	163	167	165	167
Entgelte	1 000 €	II. Quartal	2 711	2 836	2 663	2 772	2 729	2 991
Gesamtumsatz	1 000 €	II. Quartal	11 522	11 851	12 721	11 100	9 099	12 185
darunter: ausbaugewerblicher Umsatz	1 000 €	II. Quartal	10 445	10 730	11 976	9 566	7 522	10 678

**4.5. Insolvenzverfahren**

(Quelle: Thüringer Landesamt für Statistik)

Zeitraum <sup>1)</sup>	Nach der Gesamtvollstreckungsordnung beantragte Verfahren							
	insgesamt		davon:				Voraussichtliche Forderungen	
			eröffnete		mangels Masse abgewiesene			
	Land Thüringen	darunter: Jena	Land Thüringen	darunter: Jena	Land Thüringen	darunter: Jena	Land Thüringen	darunter: Jena
Anzahl						1 000 €		
1994	935	32	269	11	666	21	402 941	.
1995	1 262r	50	364r	15	898	35	849 413r	.
1996	1 626	59	408	18	1 218	41	898 773r	.
1997	1 781r	73	440r	14	1 341r	59	1 082 426r	.
1998	1 584	73	471	17	1 113	56	988 259	.
2000	1 724	71	809	33	908	38	1 068 228	31 529
2001	1 740	47	894	24	830	23	1 167 479r	27 931
2002	2 662	58	1 966	35	678	23	2 052 144r	11 361
2003	2 970	90	2 231	68	716	22	1 063 902	17 714
2004	3 180	105	2 410	68	752	37	1 022 052	44 090
2005	3 869	126	3 275	106	581	20	953 867	23 622
2006	4 767	152	4 318	134	441	18	768 113	17 670
2007	4 580	179	4 311	162	253	17	583 048	29 559
2008	4 012	145	3 703	131	292	14	738 012	12 446
2009	4 274	167	3 968	150	271	17	986 211	23 548
2010	4 200	180	3 861	153	309	27	692 226	33 899
2011	3 779	126	3 505	100	261	26	512 680	25 487

<sup>1)</sup> für 1999 liegen wegen Umstellung der Erhebung keine Angaben vor



## 5. Preise

(Quelle: Thüringer Landesamt für Statistik, eigene Ermittlungen)

### 5.1. Verbraucherpreisindex in Thüringen

(Quelle: Thüringer Landesamt für Statistik, Basis: 2005 = 100)

#### 5.1.1. Verbraucherpreisindex in Thüringen nach Hauptgruppen

##### 5.1.1.1. Verbraucherpreisindex nach Monaten

Verbraucherpreisindex	2011			2010		
	Oktober	November	Dezember	Oktober	November	Dezember
<b>Gesamtindex</b>	110,3	110,5	111,3	107,7	107,6	108,8
davon nach Hauptgruppen:						
Nahrungsmittel und alkoholfreie Getränke	115,1	115,7	116,0	111,3	111,9	113,1
Alkoholische Getränke, Tabakwaren	117,2	117,2	117,4	113,1	113,0	112,9
Bekleidung und Schuhe	110,3	110,5	109,2	105,3	105,4	104,2
Wohnung, Wasser, Strom, Gas u.a. Brennstoffe	111,9	112,3	112,4	109,2	109,2	109,5
Möbel, Apparate, Geräte und Ausrüstungen für den Haushalt und deren Instandsetzung	103,7	104,0	103,6	103,2	103,2	103,1
Gesundheitspflege	105,8	105,8	105,8	105,3	105,2	105,1
Verkehr	117,5	117,5	117,4	112,3	112,3	114,3
Nachrichtenübermittlung	84,9	84,8	84,9	87,4	87,1	86,7
Freizeit, Unterhaltung und Kultur	102,8	102,2	106,7	101,6	100,7	105,3
Bildungswesen	112,5	112,7	112,7	107,4	107,4	107,4
Beherbergungs- und Gaststättendienstleistungen	110,4	109,8	116,7	108,3	107,6	113,7
Andere Waren und Dienstleistungen	110,7	111,2	111,3	109,3	109,2	109,0

Verbraucherpreisindex - Gesamtindex 2010 und 2011

Basis: 2005 = 100

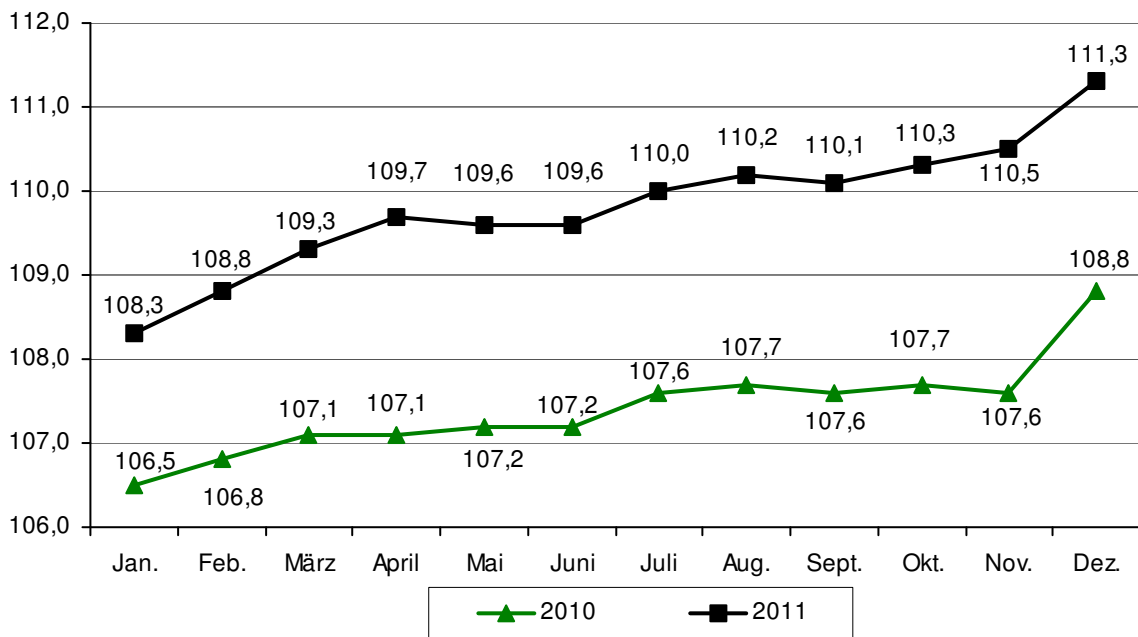

### 5.1.1.2. Verbraucherpreisindex im Jahresdurchschnitt

Verbraucherpreisindex	Wägungsanteil in Promille	Jahresdurchschnitt					
		2006	2007	2008	2009	2010	2011
<b>Gesamtindex</b>	1 000,00	101,7	103,8	106,3	106,4	107,4	109,8
davon nach Hauptgruppen:							
Nahrungsmittel und alkoholfreie Getränke	103,55	101,9	105,0	111,7	110,6	111,6	115,4
Alkoholische Getränke, Tabakwaren	38,99	103,1	106,8	109,6	111,9	112,9	115,9
Bekleidung und Schuhe	48,88	99,7	99,8	99,3	99,6	102,1	105,2
Wohnung, Wasser, Strom, Gas u.a. Brennstoffe	308,00	103,1	104,7	108,1	108,2	108,7	111,1
Möbel, Apparate, Geräte und Ausrüstungen für den Haushalt und deren Instandsetzung	55,87	100,4	101,8	102,2	103,6	103,2	103,9
Gesundheitspflege	40,27	99,9	101,8	103,3	104,5	104,9	105,5
Verkehr	131,90	102,8	106,8	110,7	108,4	112,5	116,9
Nachrichtenübermittlung	31,00	96,0	94,9	91,8	89,8	88,0	85,6
Freizeit, Unterhaltung und Kultur	115,68	99,9	100,3	100,0	101,4	101,4	103,0
Bildungswesen	7,40	105,1	106,0	105,9	106,6	107,3	110,6
Beherbergungs- und Gaststätdienstleistungen	43,99	101,5	105,9	106,8	108,4	109,1	111,0
Andere Waren und Dienstleistungen	74,47	101,6	105,2	107,1	108,3	108,6	110,5

### 5.1.2. Ausgewählte Verbraucherpreisindizes in Thüringen

#### 5.1.2.1. Detaillierte Verbraucherpreisindizes in Thüringen nach Monaten

	Wägungsanteil in Promille	2011			2010		
		Oktober	November	Dezember	Oktober	November	Dezember
<b>Index Strom, Gas u.a. Brennstoffe</b>	59,82	136,4	138,3	138,5	125,9	126,1	127,8
davon:							
Strom	24,61	136,0	137,6	137,6	130,4	130,4	130,4
Gas	12,85	127,0	127,0	127,0	122,3	122,3	122,3
Heizöl	9,21	151,5	158,0	157,5	122,6	123,2	133,0
feste Brennstoffe	0,79	116,5	120,4	120,0	114,2	113,0	114,6
Zentralheizung, Fernwärme	12,36	136,9	138,1	139,4	124,0	124,5	125,1
<b>Kraftfahrer - Preisindex</b>	122,39	116,4	116,6	116,1	111,6	111,7	113,7
davon:							
Kraftwagen	36,28	107,6	107,3	107,3	106,5	106,4	106,5
Motorräder	1,23	114,3	114,3	114,3	112,2	112,2	114,1
Kraftstoffe	35,37	129,5	129,8	128,0	114,9	115,2	121,5
Ersatzteile, Zubehör, Pflegemittel	7,06	118,8	119,8	119,1	114,5	114,7	118,4
Reparaturen, Inspektion, Wagenwäsche	22,42	120,0	120,3	120,7	117,9	117,9	118,0
Garagenmieten	2,50	103,2	103,2	103,2	102,8	102,8	102,8
Fahrschule, Führerscheinegebühr	1,50	108,5	109,6	109,7	108,2	108,2	108,2
Kfz-Versicherung	9,53	105,6	106,7	106,7	109,1	109,1	109,1
Kfz-Steuer	6,50	102,0	102,0	102,0	104,5	104,5	104,5

### 5.1.2.2. Detaillierte Verbraucherindizes in Thüringen im Jahresdurchschnitt

	Wägungsanteil in Promille	Jahresdurchschnitt					
		2006	2007	2008	2009	2010	2011
<b>Index Strom, Gas u. a. Brennstoffe</b>	59,82	110,3	115,1	126,1	124,6	125,0	133,9
davon:							
Strom	24,61	104,9	112,2	118,2	126,8	129,1	135,9
Gas	12,85	115,4	121,6	127,4	130,4	122,7	121,0
Heizöl	9,21	111,3	108,4	142,8	98,9	120,8	149,6
feste Brennstoffe	0,79	102,8	110,0	110,8	114,2	114,1	115,8
Zentralheizung, Fernwärme	12,36	115,4	119,1	128,8	134,1	123,0	132,7
<b>Kraftfahrer - Preisindex</b>	122,39	102,7	106,8	110,5	107,6	111,8	116,1
davon:							
Kraftwagen	36,28	101,7	105,6	106,4	106,4	106,4	107,0
Motorräder	1,23	103,2	105,4	105,7	108,5	112,7	114,3
Kraftstoffe	35,37	105,5	109,3	118,0	104,5	116,0	128,9
Ersatzteile, Zubehör, Pflegemittel	7,06	102,0	106,7	110,8	113,4	114,8	118,4
Reparaturen, Inspektion, Wagenwäsche	22,42	101,5	107,1	109,8	114,1	117,9	119,2
Garagenmieten	2,50	100,1	100,4	101,0	101,8	102,5	103,1
Fahrschule, Führerscheingebühr	1,50	100,4	102,5	108,2	107,5	107,1	108,7
Kfz-Versicherung	9,53	101,2	105,9	106,9	107,8	109,0	108,8
Kfz-Steuer	6,50	101,1	104,7	104,6	104,1	104,5	102,7

## 5.2. Jahresteuerrate in Thüringen nach Hauptgruppen

(Quelle: Thüringer Landesamt für Statistik, Basis: 2005 = 100)

### 5.2.1. Jahresteuerrate in Thüringen im Monat

Jahresteuerrate	Wägungsanteil in Promille	2011			2010		
		Okt.	Nov.	Dez.	Okt.	Nov.	Dez.
<b>Gesamtindex</b>	1 000,00	2,4	2,7	2,3	1,4	1,3	1,6
davon nach Hauptgruppen :							
Nahrungsmittel und alkoholfreie Getränke	103,55	3,4	3,4	2,6	3,0	3,0	3,1
Alkoholische Getränke, Tabakwaren	38,99	3,6	3,7	4,0	-0,2	0,2	0,5
Bekleidung und Schuhe	48,88	4,7	4,8	4,8	3,5	4,5	1,5
Wohnung, Wasser, Strom, Gas u.a. Brennstoffe	308,00	2,5	2,8	2,6	1,2	1,2	1,6
Möbel, Apparate, Geräte und Ausrüstungen für den Haushalt und deren Instandsetzung	55,87	0,5	0,8	0,5	0,0	0,1	0,0
Gesundheitspflege	40,27	0,5	0,6	0,7	0,9	0,6	0,5
Verkehr	131,90	4,6	4,6	2,7	2,9	2,1	3,8
Nachrichtenübermittlung	31,00	- 2,9	- 2,6	- 2,1	- 2,3	- 2,2	- 2,6
Freizeit, Unterhaltung und Kultur	115,68	1,2	1,5	1,3	0,7	0,5	0,8
Bildungswesen	7,40	4,7	4,9	4,9	0,6	0,6	0,6
Beherbergungs- und Gaststättendienstleistungen	43,99	1,9	2,0	2,6	1,1	1,0	0,8
Andere Waren und Dienstleistungen	74,47	1,3	1,8	2,1	0,3	0,3	0,5

### 5.2.2. Jahresteuersatzrate in Thüringen im Jahresdurchschnitt

Jahresteuersatzrate	Wägungsanteil in Promille	Jahresdurchschnitt						
		2005	2006	2007	2008	2009	2010	2011
<b>Gesamtindex</b>	1 000,00	1,6	1,7	2,1	2,4	0,1	0,9	2,2
davon nach Hauptgruppen:								
Nahrungsmittel und alkoholfreie Getränke	103,55	0,0	1,9	3,0	6,4	- 1,0	0,9	3,4
Alkoholische Getränke, Tabakwaren	38,99	9,1	3,1	3,6	2,6	2,1	0,9	2,7
Bekleidung und Schuhe	48,88	- 1,9	- 0,3	0,1	- 0,5	0,3	2,5	3,0
Wohnung, Wasser, Strom, Gas u.a. Brennstoffe	308,00	2,5	3,1	1,6	3,2	0,1	0,5	2,2
Möbel, Apparate, Geräte und Ausrüstungen für den Haushalt und deren Instandsetzung	55,87	0,4	0,4	1,4	0,4	1,4	- 0,4	0,7
Gesundheitspflege	40,27	1,4	- 0,1	1,9	1,5	1,2	0,4	0,6
Verkehr	131,90	5,4	2,8	3,9	3,7	- 2,1	3,8	3,9
Nachrichtenübermittlung	31,00	- 1,8	- 4,0	- 1,1	- 3,3	- 2,2	- 2,0	- 2,7
Freizeit, Unterhaltung und Kultur	115,68	- 1,1	- 0,1	0,4	- 0,3	1,4	0,0	1,6
Bildungswesen	7,40	1,5	5,1	0,9	- 0,1	0,7	0,7	3,1
Beherbergungs- und Gaststätdienstleistungen	43,99	- 0,3	1,5	4,3	0,8	1,5	0,6	1,7
Andere Waren und Dienstleistungen	74,47	0,2	1,6	3,5	1,8	1,1	0,3	1,7

### 5.3. Einzelhandelspreise in Jena (Monatsdurchschnittspreise)

(Quelle: eigene Ermittlungen)

Ware	Mengeinheit	2011			2010		
		Oktober	November	Dezember	Oktober	November	Dezember
		Euro					
Rindfleisch zum Schmoren bzw. Braten	1 kg	11,28	10,82	11,25	10,61	10,06	10,67
<u>Schweinekotelett</u> oder -schnitzel	1 kg	7,28	7,28	6,66	7,36	7,36	7,22
<u>Schinken-</u> oder Bauchspeck	1 kg	13,66	13,43	13,90	11,39	11,10	10,53
<u>Leber-</u> oder Blutwurst (ohne Konserven)	1 kg	7,60	7,60	7,60	7,96	7,89	7,96
Brathähnchen, tiefgefroren	1 kg	2,57	2,57	2,61	2,20	2,24	2,37
Butter	250 g	1,40	1,37	1,30	1,23	1,23	1,20
Mehl	1 kg	0,38	0,53	0,56	0,33	0,33	0,33
Zucker	1 kg	0,87	0,87	0,87	0,73	0,70	0,70
Nudeln	500g	1,16	1,16	1,16	1,14	1,14	1,14
Apfelsaft	1 l	0,80	0,80	0,76	0,63	0,70	0,75
<u>Sekt</u> , Prosecco, Champagner	1 Flasche	4,49	4,49	4,49	4,46	4,46	4,46
Speisekartoffeln	2,5 kg	1,63	1,68	1,68	1,98	1,95	2,03
Äpfel	1 kg	1,99	1,99	1,99	1,99	1,99	1,99
Bananen	1 kg	1,34	1,21	1,20	1,34	1,27	1,36
Dieselmotortreibstoff, Cetanzahl < 60	10 l	14,46	14,85	14,48	12,45	12,59	13,29
Superbenzin	10 l	15,69	15,68	15,40	13,92	14,15	14,83
Superbenzin-Plus und höherwertig	10 l	16,52	16,42	16,16	14,77	15,04	15,61
Superbenzin - E10	10 l	15,39	15,38	15,10	--	--	--

Seit Januar 2005 gibt es einen neuen Erhebungskatalog für die Verbraucherpreise. Die Beschreibung und Mengeneinheit vieler Produkte hat sich verändert. Bei den in der Tabelle verwendeten Erzeugnissen werden aber die bisher befragten Produkte weiter erfasst. Die unterstrichenen Erzeugnisse wurden in Jena ausgewählt.

Es wurde ab 2011 eine weitere Verkaufsstelle in die Berechnung der Durchschnittspreise einbezogen. Die Vorjahreswerte wurden bereinigt.

## 6. Wohnen und Bauen

### 6.1. Wohngeldberechnungen und -bewilligungen

(Quelle: Fachdienst Soziales, Team Wohnen / Wohngeld)

	Mengen- einheit	2011				2010	2011	2010
		Oktober	November	Dezember	IV. Quartal	Jahr		
Durchgeführte Berechnungen	Anzahl	388	416	428	1 232	1 577	5 080	6 252
darunter:								
Bewilligungen	Anzahl	303	331	348	982	1 321	4 046	5 240
davon: Mietzuschuss	Anzahl	298	325	342	965	1 296	3 978	5 132
Lastenzuschuss	Anzahl	5	6	6	17	25	68	108
Anteil der Bewilligungen an den durchgeführten Berechnungen	%	78,1	79,6	81,3	79,7	83,8	79,6	83,8

### 6.2. Wohnberechtigungsbescheinigungen

(Quelle: Fachdienst Soziales, Team Wohnen / Wohnberechtigungsbescheinigungen)

	2011				2010	2011	2010
	Oktober	November	Dezember	IV. Quartal	Jahr		
Anzahl							
Angenommene Anträge im Berichtszeitraum	18	43	24	85	76	479	491
Erteilte Wohnberechtigungsbescheinigungen	18	43	24	85	76	478	491
davon: Einraumwohnungen	13	28	10	51	42	229	244
Zweiraumwohnungen	2	8	10	20	16r	137	118
Dreiraumwohnungen	2	3	3	8	10	61	78
Wohnungen mit 4 und mehr Wohnräumen	1	4	1	6	8r	51	51
Ablehnungsbescheide	--	--	--	--	--	1	--

### 6.3. Vermittelte Wohnungen mit Belegungsbindung

(Quelle: Fachdienst Soziales, Team Wohnen / Wohnberechtigungsbescheinigungen)

	2011				2010	2011	2010
	Oktober	November	Dezember	IV. Quartal	Jahr		
Anzahl							
Vermittelte Wohnungen insgesamt	31	19	10	60	61	205	286
davon:							
Einraumwohnungen	7	4	5	16	22	53	63
Zweiraumwohnungen	10	7	3	20	14	63	90
Dreiraumwohnungen	11	7	1	19	19	64	95
Wohnungen mit 4 und mehr Wohnräumen	3	1	1	5	6	25	38

## 6.4. Gebäude- und Wohnungsbestand

### 6.4.1. Wohngebäude nach Größenklassen

(Quelle: eigene Ermittlungen)

Jahr	Wohngebäude 1) 3)	davon mit:			davon mit:			
		1 Wohneinheit	2 Wohneinheiten	3 und mehr Wohneinheiten	3 bis 5	6 bis 10	11 bis 20	über 20
					Wohneinheiten			
Anzahl								
1990	10 636	4 885	1 268	4 483	.	.	.	.
1991	10 691	4 919	1 272	4 500	.	.	.	.
1992	10 752	4 956	1 282	4 514	.	.	.	.
1993	10 862	5 037	1 301	4 524	.	.	.	.
1994	11 117	5 221	1 352	4 544	2 109	1 773	434	228
1995	11 456	5 440	1 388	4 628	2 120	1 823	451	234
1996	11 553	5 497	1 412	4 644	2 127	1 828	454	235
1997	11 816	5 645	1 445	4 726	2 139	1 858	479	250
1998	12 004	5 738	1 497	4 769	2 137	1 884	487	261
1999	12 191	5 868	1 529	4 794	2 137	1 915	490	252
2000	12 305	5 951	1 544	4 810	2 141	1 922	493	254
2001 <sup>2)</sup>	12 497	6 091	1 568	4 838	2 149	1 934	499	256
2002	12 787	6 358	1 590	4 839	2 129	1 951	505	254
2003	12 905	6 451	1 604	4 850	2 125	1 960	509	256
2004	13 125	6 637	1 628	4 860	2 103	1 993	516	248
2005	13 330	6 803	1 649	4 878	2 111	1 999	520	248
2006	13 514	6 938	1 665	4 911	2 114	2 022	524	251
2007	13 655	7 047	1 668	4 939	2 129	2 032	524	254
2008	13 790	7 148	1 678	4 964	2 129	2 053	526	256
2009	13 947	7 272	1 694	4 981	2 135	2 062	527	257
2010	14 172	7 432	1 727	5 013	2 149	2 078	530	256
2011	14 340	7 556	1 737	5 046	2 168	2 086	536	256

<sup>1)</sup> für die Jahre 1990 bis 2000 galt einschließlich Wohngebäude mit nur sonstigen Wohneinheiten

<sup>2)</sup> einschließlich Bereinigung

<sup>3)</sup> ohne Wohnheime

### Entwicklung der durchschnittlichen Wohnfläche und der Einwohner je Wohnung

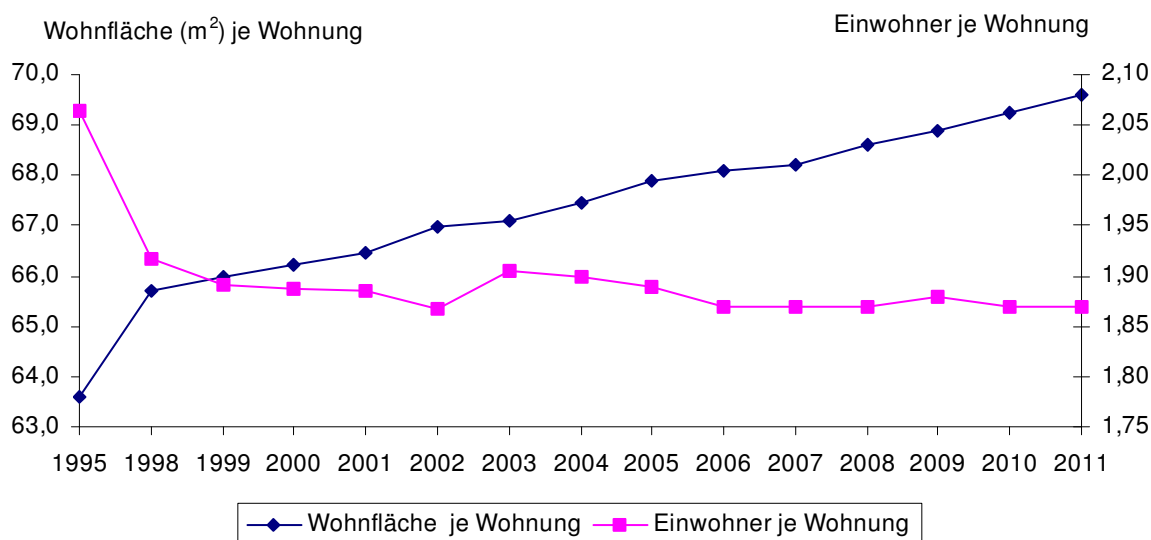

**6.4.2. Gebäude, Wohnungen, Wohnräume und Wohnflächen**

(Quelle: eigene Fortschreibung, Basis Gebäude- und Wohnungszählung 1995)

**6.4.2.1. Quartalsangaben**

IV. Quartal 2011	Wohn- ge- bäude	NWG mit Wohn- raum	Wohnungen in Wohn- und Nichtwohngebäuden <sup>1)</sup>										Räume <sup>2)</sup>	Wohn- fläche
			insge- samt	davon mit ... Räumen <sup>2)</sup>								7 und mehr WE Räume <sup>2)</sup>		
				1	2	3	4	5	6					
				Anzahl p										
Bestand am <b>30.9.2011</b>	14 229	. <sup>4)</sup>	55 480	2 967	5 477	11 243	19 173	9 834	4 281	2 505	18 641	217 839	38 474	
+ Zugang durch Neubau <sup>3)</sup>	106	--	182	--	8	12	48	46	50	18	139	913	216	
+ Zugang durch Bau- maßnahmen an be- stehenden Gebäuden <sup>3)</sup>	78	6	237	31	21	50	57	30	22	26	194	927	187	
- Totalabgang <sup>3)</sup>	1	1	2	--	--	--	2	--	--	--	--	8	2	
- Abgang durch Bau- maßnahmen an be- stehenden Gebäuden <sup>3)</sup>	74	8	195	19	16	37	56	43	15	9	67	758	137	
Sonstige Veränderungen durch Bereinigungen	2	10	6	--	2	- 4	6	2	--	--	--	26	5	
Bestand am <b>31.12.2011</b>	14 340	. <sup>4)</sup>	55 708	2 979	5 492	11 264	19 226	9 869	4 338	2 540	18 907	218 939	38 743	

**6.4.2.2. Jahresangaben**

Jahr 2011	Wohn- ge- bäude	NWG mit Wohn- raum	Wohnungen in Wohn- und Nichtwohngebäuden <sup>1)</sup>										Räume <sup>2)</sup>	Wohn- fläche
			insge- samt	davon mit ... Räumen <sup>2)</sup>								7 und mehr WE Räume <sup>2)</sup>		
				1	2	3	4	5	6					
				Anzahl p										
Bestand am <b>31.12.2010</b>	14 172	. <sup>4)</sup>	55 328	2 966	5 481	11 223	19 107	9 804	4 259	2 488	18 516	217 115	38 317	
+ Zugang durch Neubau <sup>3)</sup>	158	--	281	--	10	37	68	68	67	31	238	1 383	322	
+ Zugang durch Bau- maßnahmen an be- stehenden Gebäuden <sup>3)</sup>	100	8	330	44	35	69	83	39	29	31	229	1 251	253	
- Totalabgang <sup>3)</sup>	7	3	14	--	3	2	6	1	--	2	16	57	11	
- Abgang durch Bau- maßnahmen an be- stehenden Gebäuden <sup>3)</sup>	97	8	289	32	32	62	72	56	23	12	88	1 076	198	
Sonstige Veränderungen durch Bereinigungen	14	21	72	1	1	- 1	46	15	6	4	28	323	60	
Bestand am <b>31.12.2011</b>	14 340	. <sup>4)</sup>	55 708	2 979	5 492	11 264	19 226	9 869	4 338	2 540	18 907	218 939	38 743	

<sup>1)</sup> ohne Wohnheime<sup>2)</sup> einschließlich Küchen<sup>3)</sup> einschließlich Nachmeldungen<sup>4)</sup> Nach Umstellung des Erfassungsprogramms sind die Veränderungen bei Nichtwohngebäuden (NWG) mit Wohnraum darstellbar, Bestände liegen nicht vor.

### 6.4.3. Bestand an Wohngebäuden nach der Anzahl der Wohnungen

(Quelle: eigene Ermittlungen, Stichtag 31.12.2011)

Schl.Nr. Statisti- scher Bezirk	Stadtbezirk / Statistischer Bezirk	Wohng- bäude <sup>1)</sup> insgesamt p	davon mit:						
			1	2	3 und mehr	davon mit:			
						3 - 5	6 - 10	11 - 20	> 20
Wohnungen									
--	<b>Jena insgesamt</b>	14 340	7 556	1 737	5 046	2 168	2 086	536	256
	<u>davon:</u>								
11	Ammerbach Ort	162	131	27	4	4	--	--	--
12	Beutenberg/Winzerlaer Str.	501	383	42	76	26	9	37	4
21	Burgau Ort	100	44	31	25	23	2	--	--
22	Ringwiese Flur Burgau	328	294	23	11	9	2	--	--
30	Göschwitz	151	93	30	28	23	5	--	--
41	Jena - Zentrum	355	26	27	302	155	111	22	14
42	Jena - West	1 147	273	186	688	497	165	22	4
43	Jena - Nord	1 181	405	117	659	272	319	53	15
44	Jena - Süd	1 000	259	107	633	362	239	29	3
51	Lichtenhain Ort	159	88	43	28	21	4	--	3
52	Mühlenstraße	183	75	13	95	68	27	--	--
61	Lobeda - Altstadt	403	270	67	66	41	22	3	--
62	Lobeda - West	261	14	11	236	3	149	--	84
63	Lobeda - Ost <sup>2)</sup>	180	47	15	118	10	22	15	71
71	Löbstedt Ort	138	84	36	18	12	5	--	1
72	Nord II	442	148	16	278	22	218	20	18
81	Wenigenjena - Kernberge	486	209	119	158	136	18	4	--
82	Wenigenjena - Ort	831	326	118	387	222	122	36	7
83	Wj. - Schlegelsberg	1 662	1 306	153	203	109	84	10	--
90	Winzerla	889	351	48	490	26	232	217	15
100	Wöllnitz	196	150	37	9	8	1	--	--
111	Ziegenhain Ort	126	97	22	7	6	1	--	--
112	Ziegenhainer Tal	563	399	59	105	49	55	--	1
120	Zwätzen	542	407	55	80	24	56	--	--
131	Drackendorf/Lobeda-Ost <sup>3)</sup>	267	5	2	260	--	183	67	10
132	Drackendorf	217	166	38	13	5	7	1	--
133	Ilmnitz	145	125	20	--	--	--	--	--
141	Maua	110	80	28	2	2	--	--	--
142	Leutra	43	34	7	2	2	--	--	--
151	Münchenroda	94	68	20	6	5	1	--	--
152	Remderoda	19	15	2	2	1	1	--	--
161	Krippendorf	40	29	11	--	--	--	--	--
162	Vierzehnheiligen	33	26	7	--	--	--	--	--
170	Isserstedt	270	224	34	12	8	4	--	--
181	Cospeda	370	306	45	19	1	12	--	6
182	Lützeroda	56	50	5	1	--	1	--	--
183	Closewitz	48	42	5	1	1	--	--	--
191	Kunitz	250	193	50	7	6	1	--	--
192	Laasan	20	19	1	--	--	--	--	--
201	Jenaprießnitz	131	109	19	3	1	2	--	--
202	Wogau	241	186	41	14	8	6	--	--

<sup>1)</sup> ohne Wohnheime

<sup>2)</sup> ohne Anteil auf Drackendorfer Flur

<sup>3)</sup> Anteil Lobeda-Ost auf Drackendorfer Flur



**6.4.4. Bestand an Wohnungen in Wohn- und Nichtwohngebäuden nach Anzahl der Räume**

(Quelle: eigene Ermittlungen, Stichtag 31.12.2011)

Schl.Nr. Statistischer Bezirk	Stadtbezirk / Statistischer Bezirk	Wohnungen insgesamt p	davon mit:						
			1	2	3	4	5	6	7 u.m.
			Räume						
--	<b>Jena insgesamt</b>	55 708	2 979	5 492	11 264	19 226	9 869	4 338	2 540
	<u>davon:</u>								
11	Ammerbach Ort	201	4	5	35	36	46	51	24
12	Beutenberg/Winzerlaer Str.	1 329	106	186	203	376	206	156	96
21	Burgau Ort	200	2	8	48	69	35	24	14
22	Ringwiese Flur Burgau	392	--	9	34	126	130	57	36
30	Göschwitz	282	3	3	43	97	63	38	35
41	Jena - Zentrum	2 792	492	352	711	669	368	144	56
42	Jena - West	4 307	178	382	810	1 399	933	353	252
43	Jena - Nord	5 560	385	440	1 808	1 869	670	219	169
44	Jena - Süd	4 245	65	230	1 175	1 789	628	232	126
51	Lichtenhain Ort	551	281	6	47	100	53	37	27
52	Mühlenstraße	569	19	26	159	245	79	32	9
61	Lobeda - Altstadt	746	27	22	150	214	139	110	84
62	Lobeda - West	4 969	77	433	620	2 504	1 162	159	14
63	Lobeda - Ost <sup>1)</sup>	3 746	255	906	605	1 215	486	243	36
71	Löbstedt Ort	347	113	7	35	76	51	39	26
72	Nord II	3 063	101	227	1 030	1 097	508	73	27
81	Wenigenjena - Kernberge	1 084	29	61	158	282	308	134	112
82	Wenigenjena - Ort	3 020	178	221	775	1 036	517	178	115
83	Wj. - Schlegelsberg	2 778	20	119	613	837	691	313	185
90	Winzerla	6 328	117	867	1 082	2 634	1 014	449	165
100	Wöllnitz	267	16	12	39	62	61	43	34
111	Ziegenhain Ort	169	2	8	41	34	40	33	11
112	Ziegenhainer Tal	1 095	10	119	243	488	108	82	45
120	Zwätzen	1 095	7	46	165	333	310	131	103
131	Drackendorf/Lobeda-Ost <sup>2)</sup>	3 570	238	705	271	1 047	583	421	305
132	Drackendorf	348	19	17	46	76	71	61	58
133	Ilmnitz	167	--	3	8	38	61	46	11
141	Maua	149	1	1	17	36	41	31	22
142	Leutra	59	--	--	10	10	13	19	7
151	Münchenroda	134	4	8	28	20	22	30	22
152	Remderoda	30	--	--	7	9	7	7	--
161	Krippendorf	51	1	--	8	9	15	5	13
162	Vierzehnheiligen	40	--	1	6	6	8	7	12
170	Isserstedt	350	1	9	41	77	82	85	55
181	Cospeda	703	213	23	57	75	116	124	95
182	Lützeroda	67	--	--	5	16	18	17	11
183	Closewitz	55	--	--	6	10	9	10	20
191	Kunitz	328	10	10	36	75	82	66	49
192	Laasan	21	--	--	--	1	8	5	7
201	Jenaprießnitz	169	1	10	23	44	48	21	22
202	Wogau	332	4	10	66	90	79	53	30

<sup>1)</sup> ohne Anteil auf Drackendorfer Flur<sup>2)</sup> Anteil Lobeda-Ost auf Drackendorfer Flur

## 7. Tourismus

(Quelle: Thüringer Landesamt für Statistik)

### 7.1. Beherbergungsstätten, Gäste, Betten und Kapazitätsauslastung

	2011				2010	2011	2010
	Oktober	November	Dezember	IV. Quartal	Jahr		
geöffnete Beherbergungsstätten	27	25	25	x	x	x	x
Anteil in % <sup>1)</sup>	100,0	96,2	96,2	x	x	x	x
angebotene Betten / Schlafgelegenheiten	1 974	1 606	1 607	x	x	x	x
Anteil in % <sup>2)</sup>	99,7	81,5	81,5	x	x	x	x
durchschnittliche Auslastung der angebotenen Betten in %	53,1	51,3	36,4	.	.	44,3	43,4
Ankünfte insgesamt	14 964	12 590	9 566	37 120	40 991	164 049	159 838
darunter: Auslandsgäste	1 306	1 058	783	3 147	4 611	22 916	25 955
Übernachtungen insgesamt	28 148	24 726	18 092	70 966	78 000	305 122	297 614
darunter: Auslandsgäste	3 630	3 368	2 388	9 386	13 428	49 737	57 400
durchschnittliche Aufenthaltsdauer in Tagen insgesamt	1,9	2,0	1,9	1,9	1,9	1,9	1,9
darunter: Auslandsgäste	2,8	3,2	3,0	3,0	2,9	2,2	2,2

<sup>1)</sup> Anteil der geöffneten Beherbergungsstätten an den Beherbergungsstätten insgesamt

<sup>2)</sup> ab 2009: Anteil der aktuell angebotenen Betten / Schlafgelegenheiten am maximalen Angebot an Betten / Schlafgelegenheiten der letzten 13 Monate

### 7.2. Ankünfte und Übernachtungen von ausländischen Gästen in Jenaer Beherbergungseinrichtungen

Wohnsitz der Gäste	2007		2008		2009		2010		2011	
	Ankünfte	Übernachtungen	Ankünfte	Übernachtungen	Ankünfte	Übernachtungen	Ankünfte	Übernachtungen	Ankünfte	Übernachtungen
Auslandsgäste insgesamt	25 571	71 047	25 137	66 895	22 974	66 730	25 955	57 400	22 916	49 737
davon: Europa	19 048	51 021	19 568	49 733	18 283	50 926	19 526	40 910	16 720	35 030
darunter: Belgien	444	851	554	1 163	452	810	469	704	584	948
Dänemark	3 011	4 279	2 583	3 162	2 814	3 191	1 864	2 277	1 609	1 864
Frankreich	844	1 918	1 265	3 395	1 012	2 307	908	2 076	955	2 396
Großbritannien/ Nordirland	1 413	3 754	1 419	4 056	1 250	3 419	1 909	3 526	1 458	2 613
Italien	637	1 703	657	2 063	819	2 112	823	1 632	610	1 246
Niederlande	2 942	12 808	2 819	9 646	2 875	11 495	2 575	9 251	1 898	5 992
Norwegen	212	375	270	536	195	444	148	240	125	233
Österreich	999	2 045	1 259	3 366	1 130	2 555	1 292	2 309	1 408	2 832
Polen	821	4 418	726	2 555	624	2 369	596	972	564	1 253
Schweden	2 408	2 918	2 606	3 230	1 906	2 484	2 938	3 225	2 247	2 792
Schweiz	2 527	4 412	2 504	4 330	2 407	5 646	3 153	4 847	2 478	4 127
Spanien	349	885	294	1 030	243	784	349	747	289	673
Türkei	68	154	64	187	102	366	111	357	127	344
Ungarn	210	934	330	1 515	353	3 321	252	1 078	203	882
Afrika	150	652	127	610	146	843	183	695	204	702
Asien	1 619	5 846	1 577	6 619	1 625	7 014	3 014	9 284	2 427	7 117
Amerika	1 875	7 187	1 690	5 731	1 723	5 523	2 778	5 504	3 001	5 924
darunter: Kanada	154	670	191	723	153	455	95	243	163	322
USA	1 530	5 650	1 347	4 365	1 424	4 369	2 449	4 103	2 614	4 503
Brasilien	92	311	51	276	69	302	87	489	98	514
Australien	163	658	144	498	121	561	122	349	161	381
Unbekannt. Herkunftsland	2 716	5 683	2 031	3 704	1 076	1 863	332	658	403	583

## 8. Verkehr

### 8.1. Straßenverkehrsunfälle

(Quelle: Thüringer Landesamt für Statistik)

Unfallkategorie ----- Verunglückte Personen	2011 p				Zu- (+) bzw. Abnahme (-) gegenüber III. Qu. 2011	2011	2010
	Okt.	Nov.	Dez.	IV. Quartal		Jahr	
	Anzahl						
<b>Unfälle insgesamt</b>	264	274	222	760	+ 49	2 894	2 798
davon:							
Unfälle mit Personenschaden insgesamt	33	32	18	83	- 16	362	330
Unfälle mit nur Sachschaden insgesamt	231	242	204	677	+ 65	2 532	2 468
davon:							
schwerwiegende Unfälle <sup>1)</sup>	8	11	14	33	+ 16	80	98
sonst. Unfälle unt. Einfluss berauschender Mittel <sup>2)</sup>	3	4	2	9	- 3	29	28
übrige Sachschadensunfälle	220	227	188	635	+ 52	2 423	2 342
<b>Verunglückte Personen insgesamt</b>	37	42	21	100	- 24	434	389
davon: getötete Personen	--	--	--	--	--	--	2
verletzte Personen	37	42	21	100	- 24	434	387
davon: schwerverletzte Personen	2	1	4	7	- 7	43	50
leichtverletzte Personen	35	41	17	93	- 17	391	337

<sup>1)</sup> Straftatbestand oder Ordnungswidrigkeit und gleichzeitig mindestens ein Kfz nicht mehr fahrbereit

<sup>2)</sup> Unfallbeteiligter stand unter Einfluss berauschender Mittel und alle beteiligten Kfz waren fahrbereit

### 8.2. Stadtlinienerverkehr

(Quelle: Jenaer Nahverkehr GmbH)

#### 8.2.1. Fahrzeugbestand im Durchschnitt

	2011	2010	2011	2010
	IV. Quartal		Jahr	
	Anzahl			
<b>Fahrzeugbestand im Durchschnitt</b>				
Straßenbahnen:				
Gelenktriebwagen	33	33	33	33
Omnibusse	41	39	40	39

#### 8.2.2. Gefahrene Wagenkilometer

	Mengen- einheit	2011	2010	2011	2010
		IV. Quartal		Jahr	
	<b>Gefahrene Wagenkilometer</b>				
Straßenbahnen:					
Gelenktriebwagen	1 000 km	577	561	2 280	2 264
Omnibusse	1 000 km	413	441	1 657	1 689
<b>Beförderte Personen</b>					
Straßenbahn und Omnibus insgesamt	1 000 Pers.	/	/	21 595	21 438
je Tag	Personen	/	/	56 164	58 734
je Nutzfahrkilometer	Personen	/	/	5,49	5,42

### 8.3. Bestände an Kraftfahrzeugen

#### 8.3.1. Bestandsentwicklung Kraftfahrzeuge

(Quelle: Örtliches Fahrzeugregister, eigene Ermittlungen)

Aktive Kraftfahrzeuge	2011			2010		
	Oktober	November	Dezember	Oktober	November	Dezember
	Anzahl					
<b>Kfz - Bestände insgesamt</b>	51 546	51 582	51 474	50 823	50 818	50 709
davon:						
PKW	41 930	41 954	41 950	41 506	41 512	41 505
LKW	2 565	2 592	2 540	2 455	2 463	2 412
Busse	63	63	59	60	59	55
Zugmaschinen	343	344	344	317	318	317
Krafträder	2 656	2 641	2 617	2 576	2 562	2 542
sonstige Fahrzeuge	386	385	380	388	385	377
Anhänger	3 603	3 603	3 584	3 521	3 519	3 501

#### 8.3.2. Neuzulassung fabrikneuer Fahrzeuge

(Quelle: Örtliches Fahrzeugregister, eigene Ermittlungen)

neu zugelassene Fahrzeuge	2011			2010	2011	2010
	Oktober	November	Dezember	IV. Quartal	Jahr	
	Anzahl					
<b>Neuzulassungen insgesamt</b>	315	367	291	973	946	3 967
darunter:						
PKW	231	299	223	753	814	3 184
LKW	49	57	54	160	90	462
Krafträder	5	--	1	6	11	106

Neu zugelassene PKW 2008 bis 2011

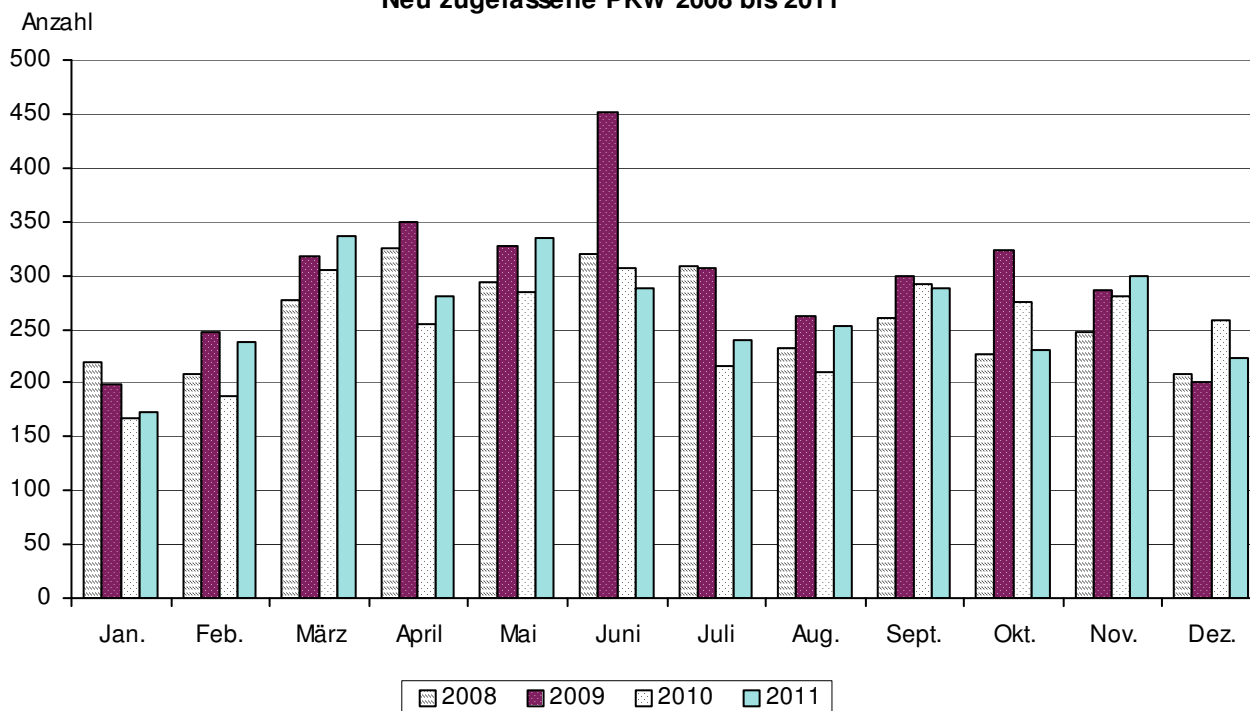

### 8.3.3. Kraftfahrzeugbestände nach Stadtbezirken am 1.1.2012 (Quelle: Kraftfahrt-Bundesamt Flensburg)

Schl.Nr. Statisti- scher Bezirk	Stadtbezirk / Statistischer Bezirk	Kfz insgesamt	davon:					außer- dem Kfz- Anhänger
			Krafträder	PKW			Nutz- fahr- zeuge	
				insgesamt	privat	gewerblich		
--	<b>Jena insgesamt</b>	47 895	2 618	42 252	38 504	3 748	3 025	3 562
	<u>davon:</u>							
11	Ammerbach Ort	307	23	248	246	2	36	74
12	Beutenberg / Winzer.Str.	1 352	93	1 214	1 094	120	45	102
21	Burgau Ort	530	27	349	197	152	154	58
22	Ringwiese Flur Burgau	691	47	530	420	110	114	132
30	Göschwitz	866	24	675	295	380	167	90
41	Jena - Zentrum	1 960	90	1 641	1 147	494	229	89
42	Jena - West	3 469	216	3 060	2 799	261	193	236
43	Jena - Nord	4 257	239	3 643	3 299	344	375	252
44	Jena - Süd	2 989	173	2 724	2 462	262	92	162
51	Lichtenhain Ort	495	37	431	289	142	27	50
52	Mühlenstraße	391	24	349	321	28	18	24
61	Lobeda - Altstadt	852	56	751	742	9	45	104
62	Lobeda - West	3 179	85	2 938	2 654	284	156	153
63	Lobeda - Ost <sup>1)</sup>	2 015	83	1 882	1 822	60	50	88
71	Löbstedt Ort	308	17	254	245	9	37	45
72	Nord II	2 404	95	2 232	2 135	97	77	143
81	Wenigenjena - Kernberge	1 115	59	1 025	985	40	31	83
82	Wenigenjena - Ort	2 206	138	1 964	1 856	108	104	140
83	Wj. - Schlegelsberg	2 798	194	2 531	2 487	44	73	222
90	Winzerla	4 637	253	4 203	4 117	86	181	283
100	Wöllnitz	378	19	352	305	47	7	45
111	Ziegenhain Ort	224	14	194	193	1	16	21
112	Ziegenhainer Tal	1 083	92	960	957	3	31	100
120	Zwätzen	1 862	112	1 543	1 150	393	207	149
131	Drackendorf/Lobeda-Ost <sup>2)</sup>	2 622	108	2 475	2 410	65	39	115
132	Drackendorf	460	23	414	406	8	23	28
133	Ilmnitz	302	17	263	263	--	22	23
141	Maua	557	17	347	193	154	193	112
142	Leutra	96	7	79	73	6	10	18
151	Münchenroda	219	16	186	180	6	17	26
152	Remderoda	29	4	25	25	--	--	9
161	Krippendorf	94	5	71	67	4	18	16
162	Vierzehnheiligen	74	7	57	57	--	10	8
170	Isserstedt	577	34	479	466	13	64	62
181	Cospeda	814	47	733	729	4	34	68
182	Lützeroda	110	8	94	89	5	8	22
183	Closewitz	116	8	92	91	1	16	20
191	Kunitz	514	37	440	439	1	37	68
192	Laasan	40	4	33	33	--	3	4
201	Jenaprießnitz	307	34	247	247	--	26	46
202	Wogau	515	29	459	457	2	27	42
999	ohne Zuordnung <sup>3)</sup>	81	3	65	62	3	13	30

<sup>1)</sup> ohne Anteil auf Drackendorfer Flur

<sup>2)</sup> Anteil Lobeda-Ost auf Drackendorfer Flur

<sup>3)</sup> Fahrzeuge, die zur Zeit noch keinem Stadtbezirk / Statistischen Bezirk zugeordnet werden können

### 8.4. Erteilung von Fahrerlaubnissen

(Quelle: Fachdienst Bürger- und Familienservice / Fahrerlaubnisbehörde)

	2011				2010	2011	2010
	Oktober	November	Dezember	IV. Quartal	Jahr		
	Anzahl						
Erteilte							
- Führerscheine	86	103	81	270	303	935	1 110
- Fahrgastbeförderungserlaubnisse	4	11	6	21	13	81	53
- Internationale Führerscheine	28	26	34	88	74	513	473
- Erweiterungen	15	8	9	32	29	138	122

### 8.5. Länge der Straßen nach Kategorien

(Quelle: Fachdienst Verkehrsmanagement)

	31.12.2011	31.12.2010
	km	
<b>Gesamtstraßennetz</b>	377,5	374,9
davon: Straßenhauptnetz	49,3	49,3
darunter: Bundesstraßen	18,3	18,3
Landesstraßen	9,2	9,2
Nebennetzstraßen	328,2	325,6
Radwege	27,4	27,4

Gesamtstraßennetz am 31.12.

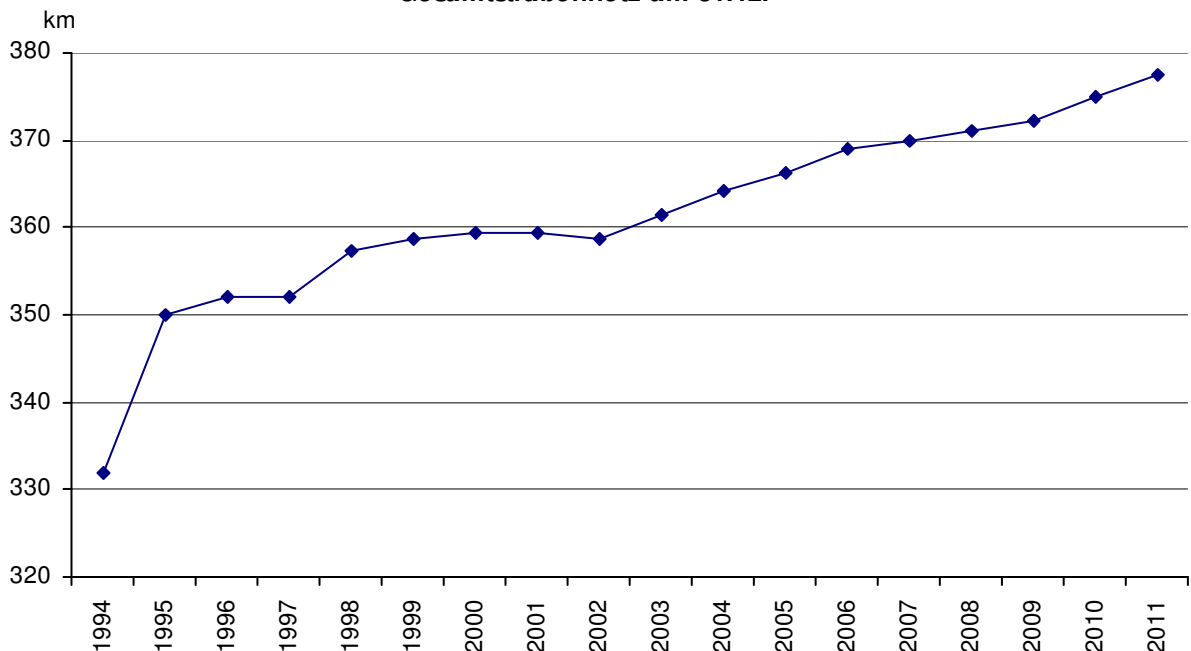

## 9. Umwelt und Versorgung

### 9.1. Immissionen und Temperaturen

(Quelle: Thüringer Landesanstalt für Umwelt und Geologie)

#### 9.1.1. Ozon, Staub, Stickstoffdioxid und Ruß

(Angaben in  $\mu\text{g}/\text{m}^3$  Luft)

Monatsmittel	Mess- stelle	2011			2010		
		Okt.	Nov.	Dez.	Okt.	Nov.	Dez.
<b>Ozon (O3)</b>	1	27	8	38	26	27	27
<b>Staub</b>	1	23	37	9	18	14	22
<b>Stickstoffdioxid (NO<sub>2</sub>)</b>	1	17	24	15	15	20	31
	2	39	38	33	43	46	66
<b>Ruß <sup>1)</sup></b>	1	1,3	--	--	1,6	1,2	2,0

Messstelle: 1 = Dammstraße, 2 = Westbahnhofstr.

<sup>1)</sup> Messung wurde am 3.11.2011 eingestellt

Ozon: Informationsschwelle: 180  $\mu\text{g}/\text{m}^3$  als 1-h-Mittelwert, Alarmschwelle: 240  $\mu\text{g}/\text{m}^3$  als 1-h-Mittelwert

Staub: Grenzwert für menschliche Gesundheit: 50  $\mu\text{g}/\text{m}^3$  als Tagesmittelwert (35 Überschreitungen im Jahr sind zulässig)

Stickstoffdioxid: Kurzzeit-Grenzwert für Schutz der menschlichen Gesundheit von 200  $\mu\text{g}/\text{m}^3$  (einzuhalten ab 2010)

#### 9.1.2. Lufttemperatur und Relative Feuchte

(Angaben in  $^{\circ}\text{C}$  und %)

		Mess- stelle	2011			2010		
			Okt.	Nov.	Dez.	Okt.	Nov.	Dez.
<b>Temperatur</b>	Monatsminimum der 1-h-Mittel	1	- 2,5	- 3,8	- 2,8	- 0,2	- 7,3	- 15,1
	Monatsminimum der Tagesmittel		2,4	- 1,7	0,0	2,6	- 4,7	- 12,2
	Monatsmittel		9,1	3,6	4,2	8,0	5,0	- 4,8
	Monatsmaximum der 1-h-Mittel		26,0	16,6	13,4	20,0	18,5	3,6
	Monatsmaximum der Tagesmittel		17,7	9,1	8,2	14,3	15,0	0,3
<b>Relative Feuchte</b>	Monatsmaximum der 1-h-Mittel	1	95	95	94	95	96	95
	Monatsmaximum der Tagesmittel		87	92	89	91	93	93
	Monatsmittelwert		76	82	74	75	82	83

1 = Messstelle Schillergäßchen

## 9.2. Ver- und Entsorgung

### 9.2.1. Elektrizitätsverteilung

(Quelle: Stadtwerke Energie Jena-Pöbneck GmbH)

	2011				2010	2011	2010
	Oktober	November	Dezember	IV. Quartal	Jahr		
	Megawattstunden						
Elektrizitätsnetzbezug	40 700	42 593	42 716	126 009	132 223	513 226	500 836
Netzabgabe an:							
Kunden mit Leistungsmessung (Sondervertragskunden)	26 449	27 042	26 336	79 827	84 227	343 342	327 125
Kunden ohne Leistungsmessung (Privathaushalte und Gewerbe)	13 245	14 499	15 325	43 069	44 559	157 229	159 858

**9.2.2. Fernwärmeversorgung**  
(Quelle: Stadtwerke Energie Jena-Pößneck GmbH)

	2011				2010	2011	2010
	Oktober	November	Dezember	IV. Quartal	Jahr		
	Megawattstunden						
Eingekaufte Menge	35 755	53 415	57 068	146 238	180 198	462 609	550 004
Verkaufte Menge	30 395	48 054	51 707	130 156	161 781	398 281	466 290

**9.2.3. Erdgasverteilung**  
(Quelle: Stadtwerke Energie Jena-Pößneck GmbH)

	2011				
	Oktober	November	Dezember	IV. Quartal	Jahr
	Megawattstunden				
Netzbezug	226 852	247 381	253 250	727 483	2 426 549
Netzabgabe an: Heizkraftwerk Jena - Winzerla <sup>1)</sup>	188 569	190 328	192 258	571 155	1 952 455
Kunden mit Leistungsmessung (Sondervertragskunden)	12 399	12 797	12 671	37 867	138 082
Kunden ohne Leistungsmessung (Privathaushalte und Gewerbe)	25 883	44 257	48 321	118 461	311 268
darunter: private Haushalte	20 706	35 405	38 657	94 768	249 014

<sup>1)</sup> Das Heizkraftwerk ist seit Ende 2010 Netzkunde der Stadtwerke Energie Jena-Pößneck GmbH.

**9.2.4. Müllabfuhr**  
(Quelle: Kommunalservice Jena)

	2011				2010	2011	2010
	Oktober	November	Dezember	IV. Quartal	Jahr		
	Tonnen						
Müll / Sperrmüll insgesamt	1 482	1 696	1 570	4 748	4 619	19 507	19 024
davon: Hausmüll	1 251	1 491	1 396	4 137	4 074	16 646	16 404
Sperrmüll	232	205	174	611	544	2 860	2 620
Biomüll	1 148	1 237	685	3 069	2 621	12 037	10 718

Rundungsdifferenzen wurden nicht ausgeglichen

**Entwicklung der Biomüllentsorgung**

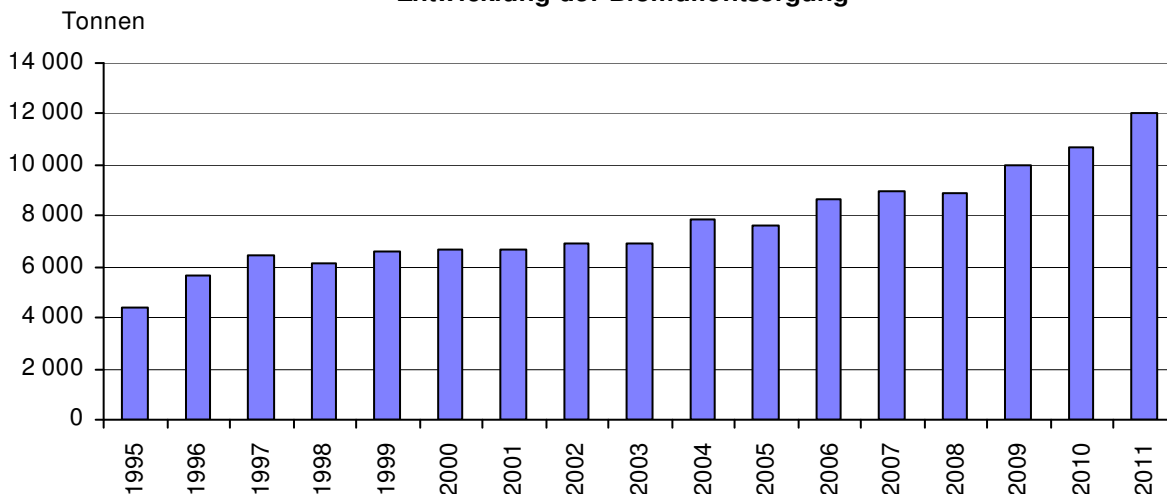



### 9.2.5. Wasserversorgung und Abwasserentsorgung (Quelle: Stadtwerke Energie Jena-Pößneck GmbH / JenaWasser)

	2011	2010	2011	2010
	IV. Quartal		Jahr	
	1 000 m <sup>3</sup>			
Abgabe Wasser Verbandsgebiet	1 315	1 418	5 513	5 485
darunter: Versorgungsgebiet Jena	1 167	1 245	4 846	4 777
Entsorgung Abwasser Verbandsgebiet	1 438	1 476	6 240	5 773
darunter: Versorgungsgebiet Jena	1 125	1 220	4 852	4 745

### 9.3. Fernseh- und Hörfunkteilnehmer in Jena (Quelle: GEZ-Marketing)

31.12.	Fernseh- und Hörfunkteilnehmer											
	insgesamt	private							nicht private			
		insgesamt	davon:						gebührenbefreit	insgesamt	davon:	
			gebührenpflichtig								gebührenpflichtig	gebührenbefreit
			insgesamt	davon:				neuartige Rundfunk-Geräte <sup>1)</sup>				
Hörfunk und Fernsehen	nur Hörfunk	nur Fernsehen										
Anzahl												
2002	45 182	43 800	41 205	36 452	3 333	1 420	--	2 595	1 382	1 334	48	
2003	46 521	44 912	42 212	37 076	3 653	1 483	--	2 700	1 609	1 533	76	
2004	47 769	46 045	42 850	37 173	4 115	1 562	--	3 195	1 724	1 643	81	
2005	49 025	47 185	42 786	36 813	4 405	1 568	--	4 399	1 840	1 764	76	
2006	49 964	48 002	43 025	36 660	4 642	1 723	--	4 977	1 962	1 882	80	
2007	50 881	48 642	43 091	36 150	4 949	1 821	171	5 551	2 239	2 152	87	
2008	52 189	49 800	44 047	36 190	5 499	1 975	383	5 753	2 389	2 290	99	
2009	52 034	49 620	44 053	35 870	5 602	1 995	586	5 567	2 414	2 312	102	
2010	51 759	49 287	43 551	35 118	5 579	2 022	832	5 736	2 472	2 372	100	
2011	51 816	49 318	43 582	34 682	5 600	2 069	1 231	5 736	2 498	2 398	100	

<sup>1)</sup> Neuartige Rundfunkgeräte sind Geräte, mit denen man Rundfunkprogramme empfangen kann, ohne dass sie über ein Rundfunkempfangsteil verfügen, z. B. Rechner, die Radio- und Fernsehprogramme ausschließlich über Angebote aus dem Internet wiedergeben.

## 10. Ordnung und Sicherheit

### 10.1. Rettungsdienst und Feuerwehr

(Quelle: Fachdienst Feuerwehr)

		2011				2010	2011	2010
		Oktober	November	Dezember	IV. Quartal	Jahr		
Berufs- feuer- wehr	<b>Brandeinsätze insgesamt</b>	72	43	46	161	143	691	617
	davon: Großbrände	--	--	--	--	1	3	1
	Mittelbrände	1	1	--	2	2	12	5
	Kleinbrände	10	6	14	30	15	145	120
	Fehlalarme	61	36	32	129	125	531	491
	Personenschäden	--	2	2	4	3	15	13
	davon: verletzt	--	2	2	4	3	15	13
	tot	--	--	--	--	--	--	--
	<b>Katastropheneinsätze</b>	--	--	--	--	--	--	--
	<b>Technische Hilfeleistungen</b>	102	102	100	304	461	1 351	1 480
darunter: Fehlalarme	16	11	11	38	65	206	213	
Personenschäden	12	25	17	54	41	185	180	
davon: verletzt	11	25	17	53	34	173	163	
tot	1	--	--	1	7	12	17	
Einsätze im Rettungs- dienst	Rettungseinsätze	809	673	758	2 240	2 452	9 933	8 569
	Krankentransportwagen	710	740	733	2 183	2 127	8 605	8 079
	Notarzteinsatzfahrzeuge	248	237	286	771	801	3 151	3 156
	Ärztlicher Notfalldienst	596	514	531	1 641	1 606	6 609	5 770
	Einsätze von Rettungshubschraubern	237	156	195	588	512	2 711	2 554
	Fehleinsätze Rettungsdienst	39	52	60	151	220	603	537

**Einsätze von Rettungshubschraubern**

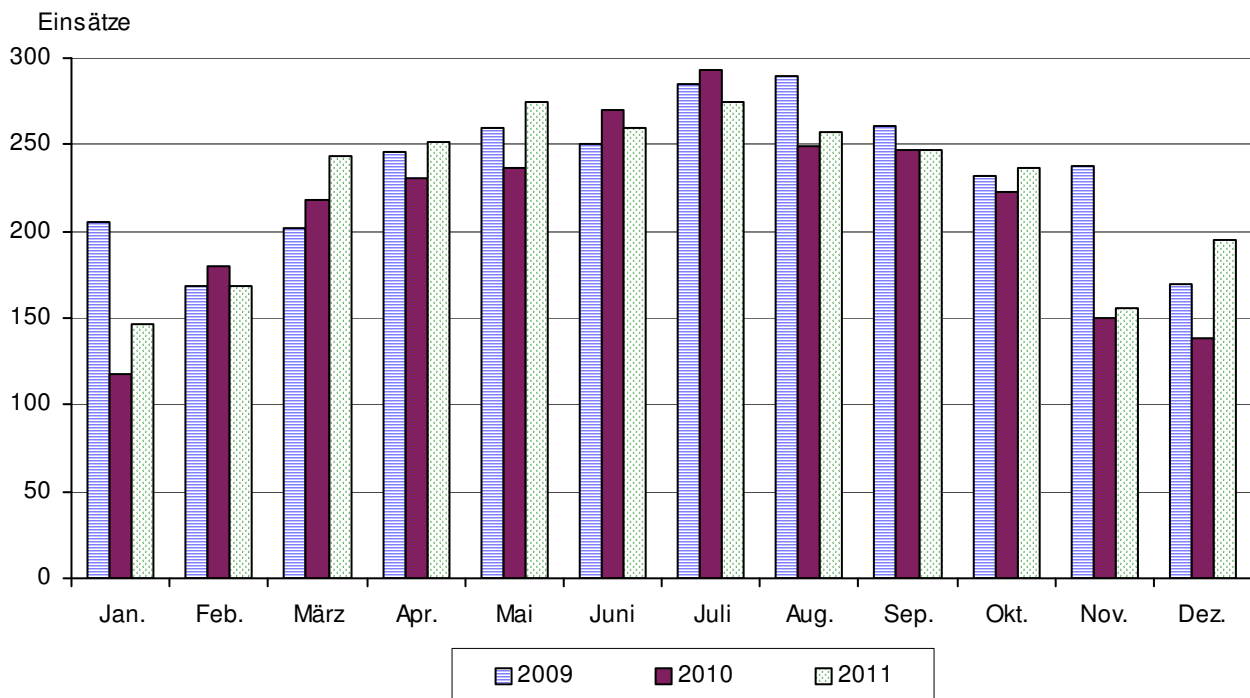

**10.2. Angemeldete Hunde**

(Quelle: Team Gemeindesteuern, eigene Ermittlungen, Stand: 31.12.2011)

Schl.Nr. Statistischer Bezirk	Stadtbezirk / Statistischer Bezirk	Hunde insgesamt	davon:					steuer- freie Hunde	auf ... Einwohner ein Hund
			steuerpflichtige Hunde				Kampfhund bzw. ge- fährlicher Hund		
			Ersthund	Zweithund	weitere Hunde				
Anzahl									
--	<b>Jena insgesamt</b>	3 012	2 743	163	24	5	77	35	
	<u>davon:</u>								
11	Ammerbach Ort	50	41	5	4	--	--	9	
12	Beutenberg/Winzerlaer Str.	69	63	3	--	--	3	39	
21	Burgau Ort	25	22	2	--	1	--	17	
22	Ringwiese Flur Burgau	41	40	1	--	--	--	19	
30	Göschwitz	31	28	2	--	--	1	19	
41	Jena - Zentrum	65	63	--	--	--	2	68	
42	Jena - West	188	169	13	3	--	3	46	
43	Jena - Nord	212	189	15	2	1	5	47	
44	Jena - Süd	164	146	9	3	1	5	49	
51	Lichtenhain Ort	43	37	6	--	--	--	24	
52	Mühlenstraße	25	23	1	--	--	1	42	
61	Lobeda - Altstadt	60	52	4	3	--	1	26	
62	Lobeda - West	230	212	7	2	1	8	40	
63	Lobeda - Ost <sup>1)</sup>	175	155	13	1	--	6	33	
71	Löbstedt Ort	29	27	2	--	--	--	25	
72	Nord II	85	78	6	--	--	1	64	
81	Wenigenjena - Kernberge	64	59	4	1	--	--	37	
82	Wenigenjena - Ort	157	150	3	--	--	4	34	
83	Wj. - Schlegelsberg	162	150	9	--	--	3	33	
90	Winzerla	355	330	13	2	1	9	30	
100	Wöllnitz	27	26	1	--	--	--	20	
111	Ziegenhain Ort	22	20	2	--	--	--	18	
112	Ziegenhainer Tal	51	50	1	--	--	--	43	
120	Zwätzen	101	82	8	--	--	11	27	
131	Drackendorf / Lobeda-Ost <sup>2)</sup>	146	141	2	--	--	3	44	
132	Drackendorf	39	37	1	--	--	1	21	
133	Ilmritz	19	19	--	--	--	--	23	
141	Maua	40	27	5	1	--	7	9	
142	Leutra	24	18	6	--	--	--	5	
151	Münchenroda	20	19	1	--	--	--	13	
152	Remderoda	8	7	1	--	--	--	5	
161	Krippendorf	15	15	--	--	--	--	8	
162	Vierzehnheiligen	8	8	--	--	--	--	13	
170	Isserstedt	68	62	5	1	--	--	12	
181	Cospeda	70	62	6	--	--	2	19	
182	Lützeroda	15	13	1	1	--	--	10	
183	Closewitz	11	11	--	--	--	--	13	
191	Kunitz	33	31	2	--	--	--	26	
192	Laasan	6	6	--	--	--	--	9	
201	Jenaprießnitz	28	24	3	--	--	1	14	
202	Wogau	31	31	--	--	--	--	25	

<sup>1)</sup> ohne Anteil auf Drackendorfer Flur<sup>2)</sup> Anteil Lobeda - Ost auf Drackendorfer Flur

### 10.3. Kriminalstatistik Polizeiinspektion Jena

(Quelle: Pressestelle der Polizeidirektion Jena)

Polizeiinspektion Jena	2005	2006	2007	2008	2009	2010	2011
<u>Gesamtstraftaten</u>	6 961	6 536	6 572	6 745	6 746	6 270	5 931
Aufklärung absolut	3 784	3 638	3 820	4 024	4 181	4 041	3 477
Aufklärung in %	54,4	55,7	58,1	59,7	62,0	64,4	58,6
darunter:							
Diebstähle gesamt	3 329	2 932	2 801	2 691	2 310	2 145	2 304
Aufklärungsquote in %	32,6	31,0	35,2	32,5	35,8	39,3	36,6
davon:							
Diebstähle ohne erschwerte Umstände	1 986	1 766	1 712	1 513	1 487	1 316	1 516
Aufklärungsquote in %	49,3	47,3	51,6	45,7	47,5	48,9	51,3
Diebstähle unter erschwerten Umständen	1 343	1 166	1 089	1 178	823	829	788
Aufklärungsquote in %	7,9	6,2	9,4	15,7	14,6	24,1	8,5
Vermögens- und Fälschungsdelikte	1 248	1 295	1 322	1 507	1 626	1 265	929
Aufklärungsquote in %	87,9	89,1	91,1	92,3	91,5	91,3	92,4
Rauschgiftdelikte	76	119	49	48	79	102	193
Aufklärungsquote in %	96,0	94,9	100,0	91,6	89,9	96,1	98,4
<u>Ermittelte Tatverdächtige insgesamt</u>	2 709	2 486	2 398	2 685	2 655	2 645	2 649
davon: männlich	2 045	1 884	1 863	2 099	1 989	1 965	1 989
Anteil in %	75,5	75,8	77,7	78,2	74,9	74,3	75,1
weiblich	664	602	535	586	666	680	660
Anteil in %	24,5	24,2	22,3	21,8	25,1	25,7	24,9
Deutsche Tatverdächtige	2 439	2 298	2 253	2 522	2 489	2 453	2 477
Anteil in %	90,0	92,4	94,0	93,9	93,7	92,7	93,5
Nichtdeutsche Tatverdächtige	270	188	145	163	166	192	172
Anteil in %	10,0	7,6	6,0	6,1	6,3	7,3	6,5
in Tatort-Gemeinde wohnhaft	1 758	1 619	1 605	1 644	.	.	.
Anteil in %	64,9	65,1	66,9	61,2	.	.	.
Kinder bis 14 Jahre	109	64	88	88	103	42	131
Jugendliche 14 - 18 Jahre	347	286	252	189	180	195	254
Heranwachsende 18 - 21 Jahre	355	350	272	295	325	273	258
Erwachsene ab 21 Jahre	1 898	1 786	1 786	2 113	2 047	2 135	2 006

**Straftaten im Bereich der Polizeiinspektion Jena**

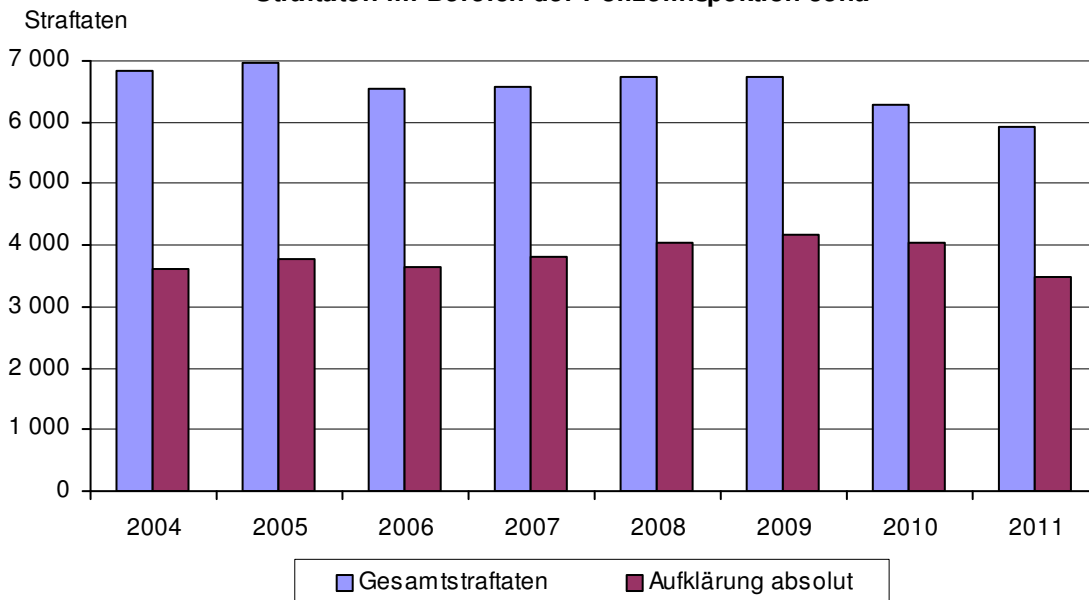

## 11. Bildung

### 11.1. Berufsschulstatistik

(Quelle: Thüringer Landesamt für Statistik)

#### 11.1.1. Berufsbildende Schulen - Schulen, Klassen, Schüler

	Schuljahr 2011/12 am 16.11.2011					Schuljahr 2010/11 am 10.11.2010				
	Schulen	Klassen	Schüler insge- samt	davon:		Schulen	Klassen	Schüler insge- samt	davon:	
				weib- lich	männ- lich				weib- lich	männ- lich
Berufsbildende Schulen insges.	4	217	3 782	1 844	1 938	4	222	4 187	1 975	2 212
Berufsschulen	3	125	2 153	909	1 244	3	127	2 445	995	1 450
Berufsfachschulen	4	58	986	597	389	4	55	1 066	634	432
Fachoberschulen	3	9	207	96	111	3	9	185	84	101
Berufliche Gymnasien	3	8	133	60	73	3	9	149	70	79
Fachschulen	3	14	267	168	99	3	17	288	175	113
Berufliche Einrichtungen für Behinderte und Benachteiligte	1	3	36	14	22	1	5	54	17	37

#### 11.1.2. Schüler mit Ausbildungsvertrag nach Berufsfeldern an Berufsschulen

(ohne Schüler im Berufsgrundbildungs- und Berufsvorbereitungsjahr,  
ohne berufsbildende Einrichtungen für Behinderte)

	Schuljahr 2011/12			Schuljahr 2010/11		
	Schüler am 16.11.2011			Schüler am 10.11.2010		
	insge- samt	davon:		insge- samt	davon:	
weiblich		männlich	weiblich		männlich	
Schüler insgesamt	2 093	883	1 210	2 384	966	1 418
davon: Bautechnik	113	--	113	138	1	137
Chemie / Physik / Biologie	107	49	58	108	50	58
Einzelberufe	365	108	257	399	105	294
Elektrotechnik	37	1	36	72	2	70
Ernährung / Hauswirtschaft	111	51	60	151	79	72
Fahrzeugtechnik	78	2	76	90	--	90
Farbtechnik / Raumgestaltung	9	--	9	14	3	11
Gesundheit	143	136	7	125	119	6
Metalltechnik	352	36	316	386	43	343
Wirtschaft und Verwaltung	778	500	278	901	564	337

#### 11.1.3. Schulentlassene aus berufsbildenden Schulen nach Schulformen

	Schuljahr								
	2002/03	2003/04	2004/05	2005/06	2006/07	2007/08	2008/09	2009/10	2010/11
Schulentlassene insgesamt	1 916	1 984	1 849	1 958	1 889	1 739	1 753	1 608	1 567
davon aus: Berufsschulen	1 044	1 015	834	916	912	855	907	873	817
Berufsfachschulen	466	619	575	632	594	552	468	404	425
Fachoberschulen	162	177	165	175	154	120	142	148	125
Berufliche Gymnasien	85	83	112	114	95	95	77	64	73
Fachschulen	48	48	57	60	103	66	92	84	95
Berufliche Einrichtungen für Behinderte	111	42	106	61	31	51	67	35	32

## 11.2. Volkshochschule

(Quelle: Volkshochschule Jena)

### 11.2.1. Kursveranstaltungen nach Stoffgebieten an der Volkshochschule Jena

Stoffgebiet	2011			2010		
	Kursver- anstal- tungen	Unter- richts- stunden	Bele- gungen	Kursver- anstal- tungen	Unter- richts- stunden	Bele- gungen
	Anzahl		Personen	Anzahl		Personen
<b>insgesamt</b>	909	16 517	8 447	927	18 146	8 648
darunter:						
Gesellschaft, Politik, Umwelt	29	232	314	27	249	296
Kultur, Gestalten	118	1 978	1 018	123	2 236	1 062
Gesundheit	198	2 692	1 865	213	2 809	1 998
darunter: Gymnastik / Bewegung / Körpererfahrung	24	405	228	37	488	341
Autogenes Training / Yoga / Entspannung	111	1 848	1 121	100	1 607	994
Sprachen	373	7 310	3 820	400	8 076	3 978
darunter: Deutsch als Fremdsprache	19	558	132	20	523	155
Englisch	137	2 688	1 460	151	2 894	1 603
Französisch	38	732	414	43	846	421
Italienisch	34	657	345	30	564	292
Russisch	19	348	202	16	334	160
Schwedisch	10	152	89	16	296	152
Spanisch	52	1 051	568	57	1 229	637
Arbeit, Beruf	108	1 595	733	118	2 005	905
Grundbildung, Schulabschlüsse	83	2 710	697	46	2 771	409

### 11.2.2. Altersgliederung der Belegungen an der Volkshochschule

	2011	2010
<b>Belegungen insgesamt</b>	8 277	8 648
Altersstufe: unter 18 Jahre	228	283
18 bis unter 25 Jahre	1 241	1 004
25 bis unter 35 Jahre	1 784	1 838
35 bis unter 50 Jahre	2 356	2 710
50 bis unter 65 Jahre	1 562	1 636
65 und älter	1 106	1 177

### 11.2.3. Geschlechtsgliederung von Belegungen nach Programmbereichen

	2011			2010		
	insge- samt	davon:		insge- samt	davon:	
		männlich	weiblich		männlich	weiblich
Personen						
<b>Programmbereich insgesamt</b>	8 386	2 297	6 089	8 648	2 381	6 267
davon:						
Gesellschaft, Politik, Umwelt	256	93	163	296	114	182
Kultur, Gestalten	1 018	153	865	1 062	166	896
Gesundheit	1 865	198	1 667	1 998	232	1 766
Sprachen	3 819	1 311	2 508	3 978	1 399	2 579
Arbeit, Beruf	731	229	502	905	268	637
Grundbildung, Schulabschlüsse	697	313	384	409	202	207

### 11.3. Musik- und Kunstschule

(Quelle: Musik- und Kunstschule Jena)

#### 11.3.1. Schülerbelegungen

Fach	2011		2010	
	Anzahl der Schülerbelegungen	Anzahl der Unterrichtseinheiten (Kurse)	Anzahl der Schülerbelegungen	Anzahl der Unterrichtseinheiten (Kurse)
Musikgarten (unter 4 Jahre)	67	8	65	8
Musikalische Früherziehung	118	13	163	18
Musiklehre / Hörerziehung	21	6	15	3
Ballett	109	11	103	11
Darstellende Kunst	29	3	22	3
Bildende Kunst / Medien	301	31	274	31

#### 11.3.2. Ensemble

Fach	2011		2010	
	Anzahl der Ensembles	beteiligte Schüler	Anzahl der Ensembles	beteiligte Schüler
Singegruppen / Chöre	--	--	1	4
Spielkreise / Instrumentalgruppen	7	60	11	76
Streicherorchester / Kammerorchester	7	96	6	95
Sinfonieorchester	2	59	2	58
Zupforchester	2	19	2	17
Akkordeonorchester	2	11	2	12
Kammermusik	14	53	14	55
Big Band	5	49	3	40
Rock / Pop	17	65	15	52
Salonorchester / Tanzmusik	2	8	1	6

#### 11.3.3. Unterrichtete Musikfächer

Fach	2011	2010
	Anzahl der Schülerbelegungen	
<b>insgesamt</b>	1 904	1 871
davon:		
Streichinstrumente	354	336
darunter: Violine	207	199
Violoncello	110	99
Zupfinstrumente	261	265
Blechblasinstrumente	68	70
Holzblasinstrumente	398	386
darunter: Blockflöte	196	196
Klarinette	70	74
Schlaginstrumente	119	117
Tasteninstrumente	448	445
darunter: Klavier	350	353
Keyboard	48	42
Vokalfächer	68	64
sonstige Instrumente und Unterrichtsformen	188	188

### 11.3.4. Veranstaltungen der Musik- und Kunstschule und Mitwirkung bei Fremdveranstaltungen

	2011			2010		
	Anzahl der Veranstaltungen	Teilnehmer (Schüler / Lehrer)	Besucher (ca.)	Anzahl der Veranstaltungen	Teilnehmer (Schüler / Lehrer)	Besucher (ca.)
<b>insgesamt</b>	172	4 099	19 740	166	3 616	18 703
davon: Schülervorspiele	96	2 070	4 140	104	2 291	2 628
Chor- und Orchesterkonzerte	7	776	2 900	16	767	2 300
Kammermusik	21	607	1 150	5	60	98
Lehrerkonzerte	2	31	240	2	15	152
Jazz-,Rock-,Pop u. Folkloreveranstaltungen	6	175	650	4	102	175
Tanz- und Musiktheater	4	115	1 400	4	72	1 500
Mitwirkung bei anderen Veranstaltungen	36	325	9 260	31	309	11 850

### 11.3.5. Schüler an der Musik- und Kunstschule

	Stichtag	
	1.1.2012	1.1.2011
<b>Schüler insgesamt</b>	2 125	2 119
davon: weiblich	1 243	1 264
männlich	882	855
Altersstufe: bis 5 Jahre	204	241
6 bis 9 Jahre	497	553
10 bis 14 Jahre	791	702
15 bis 18 Jahre	296	281
19 bis 25 Jahre	110	109
26 und älter	227	233

## 12. Gesundheit

### 12.1. Ärztestatistik

(Quelle: Landesärztekammer Thüringen)

Gebietsbezeichnung	31.12.2011				31.12.2010			
	insgesamt	darunter:			insgesamt	darunter:		
		Praxis / ambulant	Krankenhaus	Behörde / Körperschaft		Praxis / ambulant	Krankenhaus	Behörde / Körperschaft
<b>Ärzte insgesamt</b>	1 117	254 <sup>1)</sup>	816	16	1 127	247 <sup>2)</sup>	834	17
darunter:								
ohne Gebiet	426	15	396	4	456	20	421	4
Allgemeinmedizin	65	50	11	2	59	49	9	1
Anästhesiologie	73	7	62	1	65	7	56	1
Augenheilkunde	22	12	9	1	19	11	7	1
Chirurgie	39	8	30	--	33	7	23	1
Frauenheilkunde / Geburtshilfe	33	18	15	--	30	17	13	--
Hals-, Nasen- und Ohrenheilkunde	15	6	9	--	18	7	11	--
Haut- und Geschlechtskrankheiten	21	10	10	1	21	10	10	1
Innere Medizin	109	37	71	--	110	34	75	--
Kinderheilkunde	38	10	26	2	42	10	30	2
Orthopädie	20	11	8	--	17	10	6	--
Pathologie	15	5	10	--	14	5	9	--
Rechtsmedizin	7	--	7	--	6	--	6	--
Urologie	14	5	9	--	13	5	7	--

<sup>1)</sup> darunter 196 Ärzte in freier Niederlassung

<sup>2)</sup> darunter 191 Ärzte in freier Niederlassung



## 12.2. Belegung nach Kliniken gemäß Krankenhausentgeltgesetz

(Quelle: Universitätsklinikum Jena)

### 12.2.1. Angaben für das IV. Quartal 2010 und 2011

Fachabteilung	Verweildauer (für entlassene vollstationäre Fälle)		vollstationäre Fallzahl (entlassene Fälle)		vollstationäre Tage (für entlassene Fälle)		teilstationäre Tage		Ambulante Konsultationen	
	2011	2010	2011	2010	2011	2010	2011	2010	2011	2010
Augenheilkunde	3,9	3,9	758	726	2 970	2 823	3	7	2 937	2 629
Anästhesiologie und Intensivtherapie	9,5	12,1	70	66	663	801	--	--	559	599
Allgemeine, viszerale und Gefäßchirurgie	10,3	10,0	856	890	8 803	8 910	--	--	2 226	2 076
Herz- und Thoraxchirurgie	13,9	13,5	418	402	5 803	5 442	--	--	940	752
Kinderchirurgie	3,7	3,2	286	253	1 048	801	--	--	1 560	1 421
Neurochirurgie	10,3	10,4	388	387	3 990	4 008	--	--	2 007	1 788
Unfallchirurgie	8,0	7,4	643	724	5 135	5 351	--	--	2 655	2 338
Hautkrankheiten	6,7	5,7	437	396	2 912	2 241	1 501	1 441	3 973	3 508
Frauenheilkunde	6,2	6,3	492	472	3 030	2 989	343	309	4 362	3 731
Geburtshilfe	4,1	4,2	820	879	3 362	3 688	--	--	1 738	1 688
Hals-, Nasen- und Ohrenklinik	5,3	4,8	794	786	4 195	3 756	80	--	3 104	3 133
Allgemeine Pädiatrie	3,9	4,7	614	519	2 404	2 457	380	365	5 711	5 204
Neonatologie	14,7	12,0	123	151	1 813	1 818	--	--	--	--
Neuropädiatrie	5,2	5,0	155	179	802	900	--	--	2 474	1 887
Innere Medizin I (Kardio.,Pneumo.)	6,1	5,7	1 271	1 533	7 797	8 682	--	--	2 758	2 882
Innere Medizin II (Onko.,Häma.,Gastro.) <sup>1)</sup>	9,2	9,1	1 493	1 484	13 680	13 503	352	458	5 701	5 571
Innere Medizin III (Nephro.,Rheuma.)	9,2	9,7	780	770	7 139	7 459	176	187	5 548	5 552
Neurologie	7,3	7,0	640	676	4 668	4 735	363	280	2 659	2 352
Psychiatrie	28,9	26,4	394	419	11 403	11 071	2 845	2 224	2 532	2 348
Kinder- und Jugendpsychiatrie	42,5	39,0	50	47	2 124	1 835	1 101	791	425	756
Nuklearmedizin	4,5	4,1	134	164	600	668	--	--	1 331	1 772
Strahlentherapie	11,5	11,7	173	160	1 983	1 877	9	21	445	408
Urologie	6,5	6,7	615	605	3 998	4 064	--	--	3 478	3 372
Mund-, Kiefer- und Gesichtschirurgie	8,9	9,0	378	338	3 353	3 026	--	--	2 649	3 681
Klinik für Geriatrie	70,6	26,3	58	165	4 095	4 335	151	31	--	--
Zentrale Notaufnahme	--	--	119	113	121	113	--	--	4 235	4 222
<b>Klinikum gesamt</b>	<b>8,3</b>	<b>8,1</b>	<b>12 959</b>	<b>13 304</b>	<b>107 891</b>	<b>107 353</b>	<b>7 304</b>	<b>6 114</b>	<b>66 007</b>	<b>63 670</b>

<sup>1)</sup> inclusive Palliativmedizin ab 2009

## 12.2.2. Angaben für die Jahre 2010 und 2011

Fachabteilung	Verweildauer (für entlassene vollstationäre Fälle)		vollstationäre Fallzahl (entlassene Fälle)		vollstationäre Tage (für entlassene Fälle)		teilstationäre Tage		Ambulante Konsultationen	
	2011	2010	2011	2010	2011	2010	2011	2010	2011	2010
Augenheilkunde	3,9	4,0	2 974	2 915	11 461	11 612	8	27	11 983	11 887
Anästhesiologie und Intensivtherapie	13,0	13,5	230	224	2 994	3 026	--	--	2 410	2 271
Allgemeine, viszerale und Gefäßchirurgie	9,9	9,9	3 462	3 417	34 403	33 977	--	--	9 014	8 529
Herz- und Thoraxchirurgie	13,9	14,4	1 701	1 530	23 621	22 077	--	--	3 714	3 112
Kinderchirurgie	3,8	3,4	1 194	1 168	4 520	3 925	--	--	6 907	6 330
Neurochirurgie	10,5	10,6	1 538	1 507	16 124	15 932	--	--	8 220	7 332
Unfallchirurgie	7,6	7,4	2 639	2 735	20 162	20 131	--	--	10 707	9 563
Hautkrankheiten	6,1	5,3	1 826	1 816	11 106	9 680	6 380	5 089	16 278	15 967
Frauenheilkunde	6,1	6,0	1 997	1 940	12 271	11 578	1 146	1 357	17 207	15 861
Geburtshilfe	4,2	4,3	3 407	3 361	14 444	14 527	--	--	7 410	7 263
Hals-, Nasen- und Ohrenklinik	4,8	4,6	3 157	3 285	15 285	15 147	153	--	13 168	13 546
Allgemeine Pädiatrie	4,3	4,6	2 285	2 398	9 888	11 022	1 524	1 361	21 920	21 333
Neonatalogie	14,8	13,3	512	571	7 561	7 574	--	--	--	--
Neuropädiatrie	4,7	4,7	661	667	3 136	3 168	--	--	10 062	8 046
Innere Medizin I (Kardio.,Pneumo.)	5,9	5,8	5 528	5 944	32 772	34 297	--	--	11 658	12 069
Innere Medizin II (Onko.,Häma.,Gastro.) <sup>1)</sup>	9,0	9,2	5 642	5 710	50 758	52 261	1 679	1 943	23 066	23 079
Innere Medizin III (Nephro.,Rheuma.)	9,6	9,6	2 877	2 983	27 759	28 704	731	757	22 884	22 780
Neurologie	7,2	7,4	2 687	2 679	19 324	19 927	1 497	1 356	10 564	10 403
Psychiatrie	27,5	26,0	1 764	1 675	48 439	43 480	10 810	9 113	10 059	10 708
Kinder- und Jugendpsychiatrie	52,2	39,3	176	182	9 186	7 144	3 577	3 095	2 466	3 096
Nuklearmedizin	4,4	4,0	659	606	2 867	2 410	--	--	6 326	6 596
Strahlentherapie	11,0	12,5	681	594	7 463	7 425	73	117	1 734	1 629
Urologie	6,1	6,5	2 497	2 401	15 255	15 718	--	--	15 135	14 785
Mund-, Kiefer- und Gesichtschirurgie	9,3	8,6	1 389	1 450	12 922	12 507	--	--	10 857	10 928
Klinik für Geriatrie	26,3	27,0	642	626	16 858	16 905	760	31	--	--
Zentrale Notaufnahme	--	--	459	475	463	502	--	--	17 532	16 695
<b>Klinikum gesamt</b>	<b>8,2</b>	<b>8,0</b>	<b>52 584</b>	<b>52 859</b>	<b>431 042</b>	<b>424 656</b>	<b>28 338</b>	<b>24 246</b>	<b>271 281</b>	<b>263 808</b>

<sup>1)</sup> inclusive Palliativmedizin ab 2009

## 13. Soziales

### 13.1. Bedarfsgemeinschaften mit Kosten der Unterkunft - Leistungen (KdU)

(Quelle: Jobcenter jenarbeit, Stand: Dezember 2011)

Schl.Nr. Statist. Bezirk	Stadtbezirk / Statistischer Bezirk	Bedarfs- gemein- schaften	davon mit ...		
			1	2	3 und mehr
			Person(en)		
--	<b>Jena insgesamt</b>	4 936	2 844	1 113	979
	<u>darunter:</u>				
12	Beutenberg / Winzerlaer Str.	59	35	13	11
41	Jena-Zentrum	212	175	19	18
42	Jena-West	289	203	44	42
43	Jena-Nord	447	286	95	66
44	Jena-Süd	282	192	49	41
51	Lichtenhain Ort	60	51	4	5
52	Mühlenstraße	42	23	9	10
61	Lobeda-Altstadt	21	11	6	4
62	Lobeda-West	844	341	223	280
63	Lobeda-Ost <sup>1)</sup>	655	341	166	148
72	Nord II	227	122	62	43
81	Wenigenjena-Kernberge	30	22	3	5
82	Wenigenjena-Ort	168	101	35	32
83	Wenigenjena-Schlegelsberg	108	64	28	16
90	Winzerla	806	444	220	142
112	Ziegenhainer Tal	33	16	10	7
120	Zwätzen	50	30	13	7
131	Drackendorf / Lobeda-Ost <sup>2)</sup>	435	274	86	75
132-202	eingemeindete Orte insgesamt	81	53	14	14

### 13.2. Sozialgeld

(Quelle: Jobcenter jenarbeit, Stand: Dezember 2011)

Schl. Nr. Stat. Bezirk	Stadtbezirk / Statistischer Bezirk	Sozialgeld				
		insge- samt	davon:		davon:	
			männlich	weiblich	0 bis 15 Jahre	über 15 Jahre
--	<b>Jena insgesamt</b>	2 012	1 007	1 005	1 944	68
	<u>darunter:</u>					
12	Beutenberg / Winzerlaer Str.	22	13	9	.	.
41	Jena - Zentrum	39	12	27	.	.
42	Jena - West	103	55	48	103	--
43	Jena - Nord	154	72	82	149	5
44	Jena - Süd	80	41	39	76	4
52	Mühlenstr.	25	7	18	25	--
62	Lobeda - West	547	285	262	528	19
63	Lobeda - Ost <sup>1)</sup>	284	137	147	275	9
72	Nord II	94	49	45	.	.
82	Wenigenjena - Ort	58	27	31	.	.
83	Wj. - Schlegelsberg	44	23	21	41	3
90	Winzerla	296	158	138	287	9
120	Zwätzen	16	8	8	16	--
131	Drackendorf / Lobeda - Ost <sup>2)</sup>	148	67	81	142	6
132 - 202	eingemeindete Orte insgesamt	29	15	14	26	3

<sup>1)</sup> ohne Anteil auf Drackendorfer Flur

<sup>2)</sup> Anteil Lobeda-Ost auf Drackendorfer Flur

### 13.3. Alleinerziehende und Kinder in Bedarfsgemeinschaften

(Quelle: Bundesagentur für Arbeit)

Stadt Jena	2011			2010		
	Oktober	November	Dezember	Oktober	November	Dezember
<b>Bedarfsgemeinschaften (BG) mit Kindern unter 15 Jahre</b>	1 288	1 268	1 273	1 381	1 356	1 362
davon: mit 1 Kind	789	765	772	861	842	843
mit 2 Kindern	394	397	397	402	398	401
mit 3 Kindern	70	68	67	89	89	89
mit 4 und mehr Kindern	35	38	37	29	27	29
<b>Bedarfsgemeinschaften Alleinerziehende <sup>1)</sup></b>	898	888	896	925	928	934
davon: mit 1 Kind	593	576	579	602	599	602
mit 2 Kindern	238	245	249	246	252	250
mit 3 und mehr Kindern	67	67	68	77	77	82
<b>Erwerbsfähige Leistungsberechtigte</b>						
Alleinerziehende insgesamt	895	883	891	917	920	925
davon: Männer	91	90	89	73	79	77
Frauen	804	793	802	844	841	848
darunter: unter 25 Jahre insgesamt	86	88	82	117	122	122
darunter: Frauen	83	85	81	116	120	121
darunter: 25 Jahre und älter insgesamt	809	795	809	800	798	803
darunter: Frauen	721	708	721	728	721	727
<b>Nicht Erwerbsfähige Leistungsberechtigte</b>						
darunter: unter 3 Jahre	486	487	491	547	542	550
3 bis unter 7 Jahre	584	587	572	621	622	627
7 bis unter 15 Jahre	871	856	868	894	863	865
15 bis unter 25 Jahre	15	15	18	10	10	11
Hilfequote <sup>2)</sup> für Leistungsberecht. unter 15 Jahre	16,0	15,9	16,0	18,5	18,1	18,3

<sup>1)</sup> Ab Dezember 2008 wurde die Auswertungslogik für alleinerziehende Personen umgestellt.

Bisher wurden Alleinerziehende anhand eines Personenmerkmals ermittelt, nun werden sie anhand der Zusammensetzung der Bedarfsgemeinschaft identifiziert (Personen ohne Partner mit minderjährigen Kindern in der Bedarfsgemeinschaft).

<sup>2)</sup> Hilfequote bezogen auf die Bevölkerung im jeweiligen Alter in Prozent

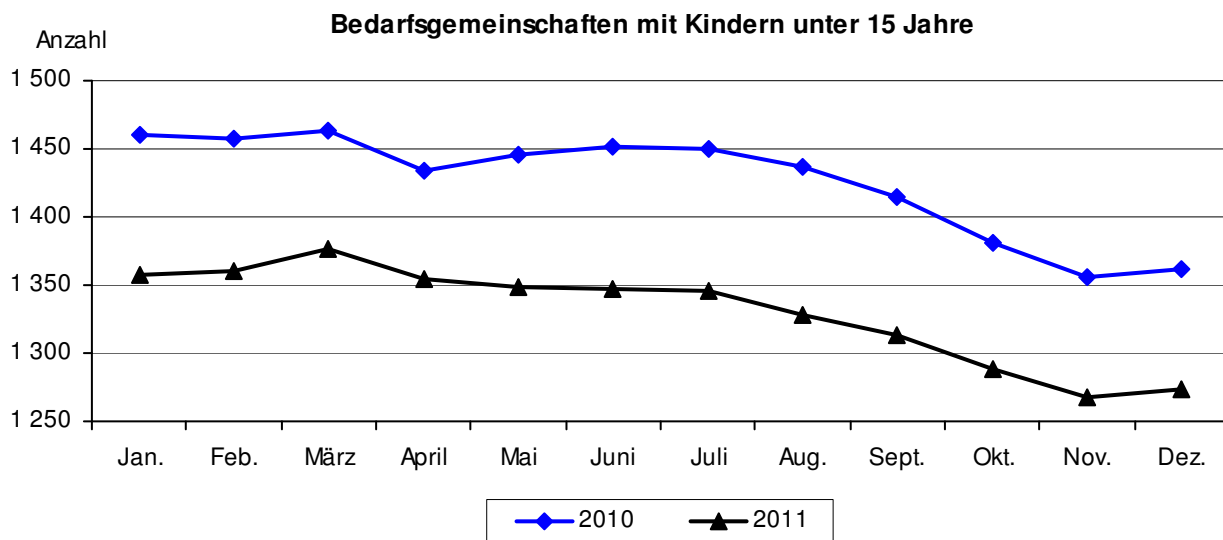

### 13.4. Kinderbetreuung

(Quelle: Jugendamt, Fachdienst Jugend und Bildung / Bildungsservice)

#### 13.4.1. Plätze und angemeldete Kinder in Kindertagesstätten und der Kindertagespflege

	2011							2010
	Plätze lt. Aufnahme- kapazität 1)	insgesamt	Belegte Plätze				Hortplätze	insgesamt
			davon:					
			im Alter von ... bis unter ... Jahre					
0 - 1	1 - 2	2 - 3	3 - 6/7					
<b>Oktober</b>								
insgesamt	5 264	4 820	68	810	1 000	2 914	28	4 653
Öffentliche Träger	1 133	1 069	9	149	210	701	--	1 070
Freie Träger	3 854	3 534	27	537	731	2 211	28	3 370
Tagespflege	277	217	32	124	59	2	--	213
<b>November</b>								
insgesamt	5 271	4 892	63	809	986	3 006	28	4 703
Öffentliche Träger	1 133	1 093	9	152	215	717	--	1 080
Freie Träger	3 865	3 583	25	529	715	2 286	28	3 398
Tagespflege	273	216	29	128	56	3	--	225
<b>Dezember</b>								
insgesamt	5 283	4 908	45	793	964	3 078	28	4 723
Öffentliche Träger	1 133	1 097	4	146	214	733	--	1 086
Freie Träger	3 877	3 594	18	513	693	2 342	28	3 412
Tagespflege	273	217	23	134	57	3	--	225

1) in einer Kindertagesstätte stehen 28 Plätze für Hortkinder zur Verfügung

Angemeldete Kinder 2008 bis 2011

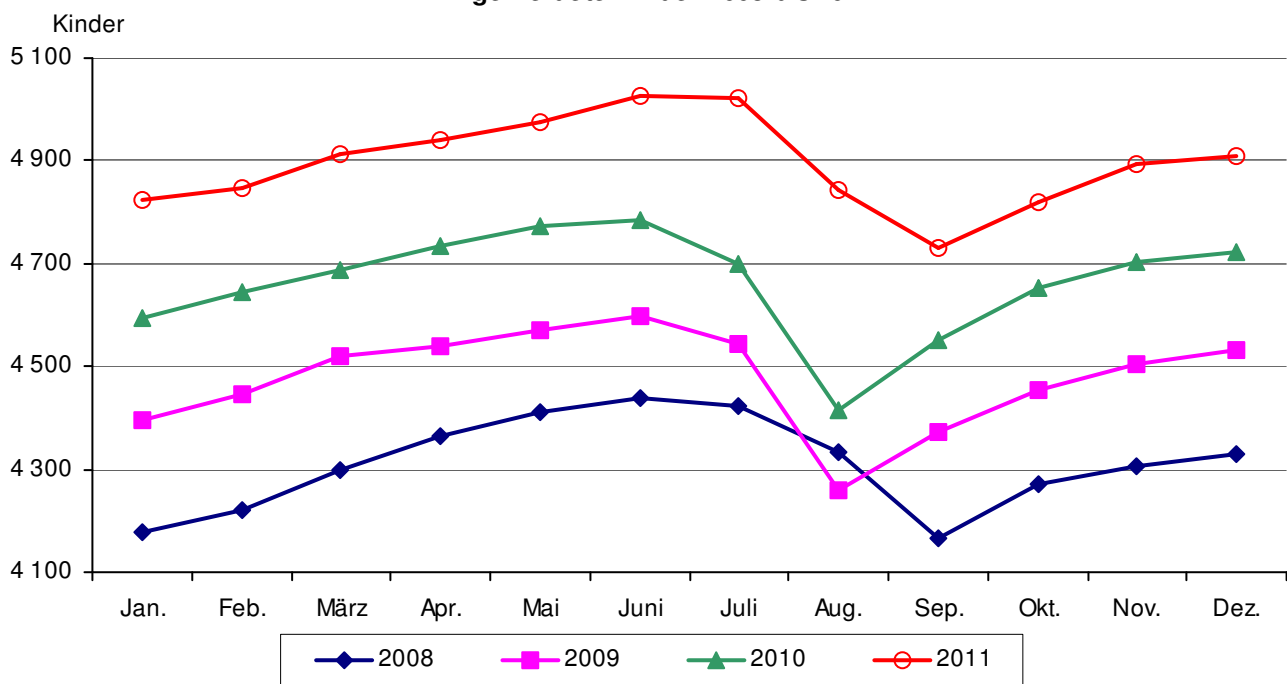

### Angemeldete Kinder im Alter von 0 bis unter 2 Jahre

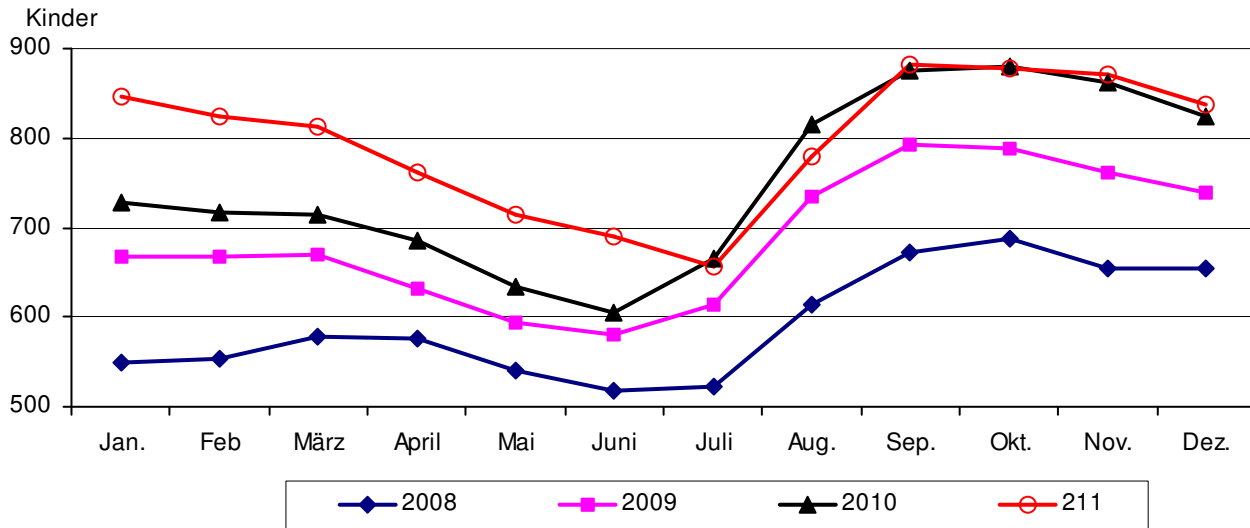

#### 13.4.2. Plätze und angemeldete Kinder in der Kinderbetreuung nach Statistischen Bezirken

Schl.Nr. Statistischer Bezirk	Stadtbezirk / Statistischer Bezirk	Stand: Dezember 2011							
		Anzahl Kitas	Anzahl Plätze <sup>3)</sup>	angemel- dete Kinder	davon:				Hort- kinder
					im Alter von ... bis unter ... Jahren				
					0 - 1	1 - 2	2 - 3	3 - 6/7	
--	<b>Stadt Jena</b>	60	5 283	4 908	45	793	964	3 078	28
	<u>davon:</u>								
11	Ammerbach Ort	1	35	31	--	--	7	24	--
12	Beutenberg / Winzerlaer Str.	2	112	105	3	30	26	46	--
22	Ringwiese Flur Burgau	1	67	67	--	5	8	54	--
30	Göschwitz	1	70	66	--	6	10	50	--
41	Jena - Zentrum	2	265	224	--	49	57	118	--
42	Jena - West	6	453	441	3	47	79	312	--
43	Jena - Nord	5	435	405	--	52	67	286	--
44	Jena - Süd	8	494	475	3	63	81	328	--
62	Lobeda - West	5	527	491	6	79	89	290	27
63	Lobeda - Ost <sup>1)</sup>	3	343	321	1	67	67	186	--
71	Löbstedt Ort	1	52	50	--	6	11	33	--
72	Nord II	2	132	128	--	10	24	94	--
81	Wenigenjena - Kernberge	3	215	211	4	26	37	144	--
82	Wenigenjena - Ort	5	436	418	--	43	77	298	--
83	Wj. - Schlegelsberg	2	184	170	--	15	26	129	--
90	Winzerla	4	534	485	2	67	104	312	--
120	Zwätzen	3	188	167	--	27	43	97	--
131	Drackendorf / Lobeda-Ost <sup>2)</sup>	2	273	255	--	34	55	166	--
141	Maua	1	27	27	--	3	9	14	1
170	Isserstedt	1	60	55	--	12	5	38	--
191	Kunitz	1	58	54	--	12	16	26	--
202	Wogau	1	40	40	--	6	7	27	--
999	Schlöben	1	10	5	--	--	2	3	--
--	Tagespflege	--	273	217	23	134	57	3	--

<sup>1)</sup> ohne Anteil auf Drackendorfer Flur

<sup>2)</sup> Anteil Lobeda - Ost auf Drackendorfer Flur

<sup>3)</sup> laut Aufnahmekapazität

## 14. Kultur

. Besucher werden nur vierteljährlich bereitgestellt

### 14.1. Besucher ausgewählter Einrichtungen Jenas

(Quelle: jeweilige Einrichtung oder KMJ Jena)

Einrichtung	2011				2010	2011	2010
	Oktober	November	Dezember	IV. Quartal	Jahr		
	Personen						
Zeiss-Planetarium	12 464	9 380	15 265	37 109	34 879	130 909	123 349
Theaterhaus Jena	--	1 094	4 099	5 193	4 967	19 345	18 416
Jenaer Philharmonie	.	.	.	13 846	12 959	35 885	35 691
Volkshaus <sup>1)</sup>	.	.	.	30 568	18 734	72 444	56 028
Volksbad	.	.	.	5 247	6 140	13 837	16 685
Botanischer Garten	3 214	1 132	486	4 832	4 734	36 452	31 014
Stadtmuseum Alte Göhre <sup>3)</sup>	.	.	.	10 869	7 648	25 684	27 446
Romantikerhaus <sup>4)</sup>	.	.	.	2 452	3 606	11 929	10 527
Phyletisches Museum	1 237	795	1 396	3 428	2 979	13 924	13 331
Optisches Museum	1 860	1 228	2 134	5 222	4 681	20 686	19 882
Goethe-Gedenkstätte <sup>2)</sup>	75	--	--	75	72	530	631
Schillers Gartenhaus	653	170	179	1 002	1 113	6 637	7 406
Ernst-Haeckel-Haus	85	60	82	227	356	1 495	1 888
Museum 1806 <sup>5)</sup>	607	146	67	820	751	3 814	3 497
Schott-Glas-Museum	340	525	373	1 238	820	4 212	3 518
Schott-Villa	232	551	413	1 196	718	4 828	4 298
Kassablanca <sup>6)</sup>	.	.	.	.	.	50 143	49 674r
Imaginata	2 878	1 463	744	5 085	4 011	22 434	17 955

<sup>1)</sup> ohne Proben und Konzerte der Jenaer Philharmonie

<sup>2)</sup> ab 1.11.2011 Winterpause

<sup>3)</sup> 4 764 Schüler besuchten 2011 die Alte Göhre kostenlos, 4.12.2011 - 4.3.2012 Ausstellung "Von Renoir bis Picasso"

<sup>4)</sup> 3 123 Schüler besuchten 2011 das Romantikerhaus kostenlos, 19.11.2011 - 10.3.2012 Ausstellung "Der gestiefelte Kater"

<sup>5)</sup> vom 29.11.2011 bis 14.1.2012 geschlossen

<sup>6)</sup> einschließlich Fremdveranstaltungen z.B. Kulturarena

### 14.2. Archive und Ernst-Abbe-Bücherei

(Quelle: jeweilige Einrichtung oder KMJ Jena)

#### 14.2.1. Übersichtstabelle

	2011				2010	2011	2010
	Oktober	November	Dezember	IV. Quartal	Jahr		
	Personen						
Stadtarchiv							
Benutzer	68	91	65	224	258	1 002	1 142
Mündliche Anfragen	141	170	153	464	504	2 163	2 089
Schriftliche Anfragen	23	35	21	79	107	331	398
Akteneinsicht	156	168	88	412	452	1 996	2 102
Bauaktenarchiv							
Benutzer	55	76	51	182	213	924	959
Akteneinsicht	64	191	68	323	298	1 366	1 287
Ernst-Abbe-Bücherei							
Entleihungen	.	.	.	253 814	252 760	1 016 726	969 729
Besucher	.	.	.	77 687	77 681	307 428	296 725
Benutzer (Ausweisinhaber)	.	.	.	4 935	4 985	21 654	21 576

**14.2.2. Entlehene Materialien in der Ernst-Abbe-Bücherei**

	2011	2010	2011	2010
	IV. Quartal		Jahr	
<b>Entleihungen insgesamt</b>	253 814	252 760	1 016 726	969 729
davon:				
Printmedien (einschl. Zeitschriften, Kinderliteratur)	120 648	118 685	489 120	461 635
Tonträger / Musik / Hörbuch	60 084	62 514	240 620	236 272
Film	44 855	44 088	168 445	161 798
sonstige Medien (Spiele, Landkarten u.s.w.)	7 520	7 813	30 766	31 501
Internetnutzung (einschl. CD-ROM)	17 967	17 195	77 392	68 315
Onleihe Thuebibnet <sup>1)</sup>	2 740	2 465	10 383	10 208

<sup>1)</sup> ab Oktober 2008 Thüringer Bibliotheksnetz: Verbund von 10 Bibliotheken in Thüringen mit digitalem Angebot

**14.2.3. Bestand an Materialien in der Ernst-Abbe-Bücherei**

	2011	2010
<b>Bestand insgesamt</b>	151 812	147 070
davon: Sachliteratur Erwachsene	45 327	44 241
Belletristik Erwachsene	24 060	24 339
Zeitschriften Erwachsene	4 749	4 567
Sachliteratur Kinder / Jugendliche	9 116	8 941
Belletristik Kinder / Jugendliche	12 608	11 394
Zeitschriften Kinder	338	329
fremdsprachige Literatur	1 987	1 898
Comics	1 883	1 733
Schallplatten, MCs	2 745	2 973
CDs	19 509	18 587
Videos	176	372
CD-ROM	1 481	1 395
DVDs	8 218	6 682
Medienkombination (Sprach.)	327	456
Bilder	726	714
Noten	10 574	10 624
Spiele	1 196	1 138
digitale Medien	5 557	5 489
andere Medien	1 235	1 198
Zugang an Materialien	17 459	16 986
Abgang an Materialien	12 717	13 286

**14.2.4. Benutzer der Ernst-Abbe-Bücherei nach dem Alter**

	2011	2010
<b>Benutzer insgesamt</b>	21 654	21 576
davon: Kinder bis unter 13 Jahre	2 780	2 646
Jugendliche 13 bis unter 18 Jahre	2 369	2 261
Erwachsene 18 bis unter 25 Jahre	4 248	4 595
Erwachsene 25 bis unter 45 Jahre	8 109	8 021
Erwachsene 45 bis unter 60 Jahre	2 262	2 172
Erwachsene 60 und älter	1 886	1 752
unbekannt	--	129



## 15. Sport und Freizeit

(Quelle: Jenaer Bäder- und Freizeit GmbH)

### 15.1. Besucher im Freizeitbad GalaxSea

	2011				2010	2011	2010
	Oktober	November	Dezember	IV. Quartal	Jahr		
	Personen						
Besucher insgesamt	5 465	5 615	6 445	17 525	70 972	222 463	276 735
davon: zahlende Besucher	5 323	5 441	6 263	17 027	70 026	218 470	271 940
davon: Freizeitbad	--	--	--	--	51 021	156 073	202 760
Sauna	5 323	5 441	6 263	17 027	19 005	62 397	69 180
nicht zahlende Besucher	142	174	182	498	946	3 993	4 795
davon: Freizeitbad	--	--	--	--	--	338	--
Sauna	142	174	182	498	946	3 655	4 795
Durchschnitt pro Tag							
- im Bad insgesamt	176	187	222	195	780	623	777
- in der Sauna	176	187	222	195	219	185	208

seit September ist der Schwimmbadbereich des GalaxSea geschlossen, nur die Sauna ist geöffnet

### 15.2. Zuschauer bei Sportveranstaltungen

(Quelle: Baskets Jena GmbH, FC Carl Zeiss Jena e. V.)

	2011				2010	2010/11
	Oktober	November	Dezember	IV. Quartal	Saison	
	bei Heimspielen					
<b>Science City Jena</b> <sup>1)</sup>						
Anzahl Spiele	4	2	1	7	8	15
Anzahl Zuschauer	4 040	1 780	640	6 460	8 114	15 235
<b>FC Carl Zeiss Jena</b> <sup>2)</sup>						
Anzahl Spiele	3	1	2	6	5	19
Anzahl Zuschauer	13 207	4 738	13 657	31 602	28 094	106 936

<sup>1)</sup> Saison 2010/11 und 2011/12 in der 2. Bundesliga Pro A

<sup>2)</sup> Saison 2010/11 und 2011/12 in der 3. Liga

## 16. Kommunale Finanzen

### 16.1. Städtische Steuereinnahmen

(Quelle: Fachdienst Buchhaltung und Vollstreckung)

Rundungsdifferenzen wurden nicht ausgeglichen

	2011	2010	2011	2010
	IV. Quartal		Jahr	
	1 000 €			
Steuereinnahmen insgesamt (brutto)	8 519	9 020	61 826	50 455
davon:				
Grundsteuer A und B	2 334	2 168	10 001	9 125
Gewerbesteuer	6 022	6 782	51 163	41 028
Andere Steuern	163	70	663	302
Gemeindeanteil an der Einkommenssteuer	10 869	9 464	22 950	19 933
Gemeindeanteil an der Umsatzsteuer	1 989	1 883	4 000	3 796
Gewerbesteuerumlage (Ausgabe)	3 069	2 332	4 731	4 217
Steuereinnahmen (netto)	18 307	18 036	84 044	69 967
Schuldenstand (Quartalsende)	43 413	50 319	43 413	50 319

## 16.2. Ausgewählte kassenmäßige Ausgaben und Einnahmen

(Quelle: Thüringer Landesamt für Statistik)

### 16.2.1. Ausgaben und Einnahmen insgesamt

	2006	2007	2008	2009	2010	2011
	1 000 €					
<b>Ausgaben</b>						
Personalausgaben	38 543	38 662	36 629	39 531	41 370	41 226
laufender Sachaufwand	37 863	38 484	38 339	39 601	42 493	46 180
Zinsausgaben	4 353	4 150	3 484	3 085	1 157	1 937
laufende Zuweisungen und Zuschüsse, Schuldendiensthilfen	83 231	95 321	107 963	114 586	121 864	128 213
Bruttoausgaben der laufenden Rechnung	163 990	176 617	186 415	196 802	206 885	217 555
Sachinvestitionen	9 477	9 956	10 199	11 376	12 352	1 814
darunter: Baumaßnahmen	8 055	8 186	8 214	8 745	9 995	569
Zuweisungen und Zuschüsse für Investitionen	3 530	3 263	2 394	4 901	3 879	7 250
Bruttoausgaben der Kapitalrechnung	13 040	13 219	12 643	16 310	16 241	16 024
Bruttoausgaben insgesamt <sup>1)</sup>	177 030	189 836	199 058	213 113	223 126	233 580
abzüglich Zahlungen von Gemeinden / GV	1 652	880	1 150	1 072	1 325	1 192
Gesamtausgaben <sup>1)</sup>	175 378	188 957	197 908	212 041	221 801	232 388
Saldo (Finanzierungsüberschuss)	13 041	26 531	26 788	11 642	3 203	11 667
<b>Einnahmen</b>						
Steuern und steuerähnliche Einnahmen	52 250	61 615	75 306	71 316	69 967	84 045
Einnahmen aus Verwaltung und Betrieb	16 410	20 439	22 207	24 091	25 499	27 467
laufende Zuweisungen und Zuschüsse	104 661	117 627	116 242	118 853	121 409	126 853
darunter: Schlüsselzuweisungen	44 690	48 933	44 389	45 723	45 462	42 886
Bruttoeinnahmen der laufenden Rechnung	174 709	201 733	216 460	216 023	217 888	239 792
Veräußerung von Vermögen	3 065	3 368	1 341	488	440	404
Zuweisungen und Zuschüsse für Investitionen	11 631	10 602	7 380	7 578	8 001	4 971
Bruttoeinnahmen der Kapitalrechnung	15 362	14 635	9 386	8 731	8 441	5 455
Bruttoeinnahmen insgesamt <sup>1)</sup>	190 071	216 368	225 846	224 754	226 329	245 247
abzüglich Zahlungen von Gemeinden / GV	1 652	880	1 150	1 072	1 325	1 192
Gesamteinnahmen <sup>1)</sup>	188 419	215 488	224 696	223 683	225 004	244 055
Saldo (Finanzierungsdefizit)	--	--	--	--	--	--

<sup>1)</sup> ohne besondere Finanzierungsvorgänge

### Schuldenstand 1995 - 2011

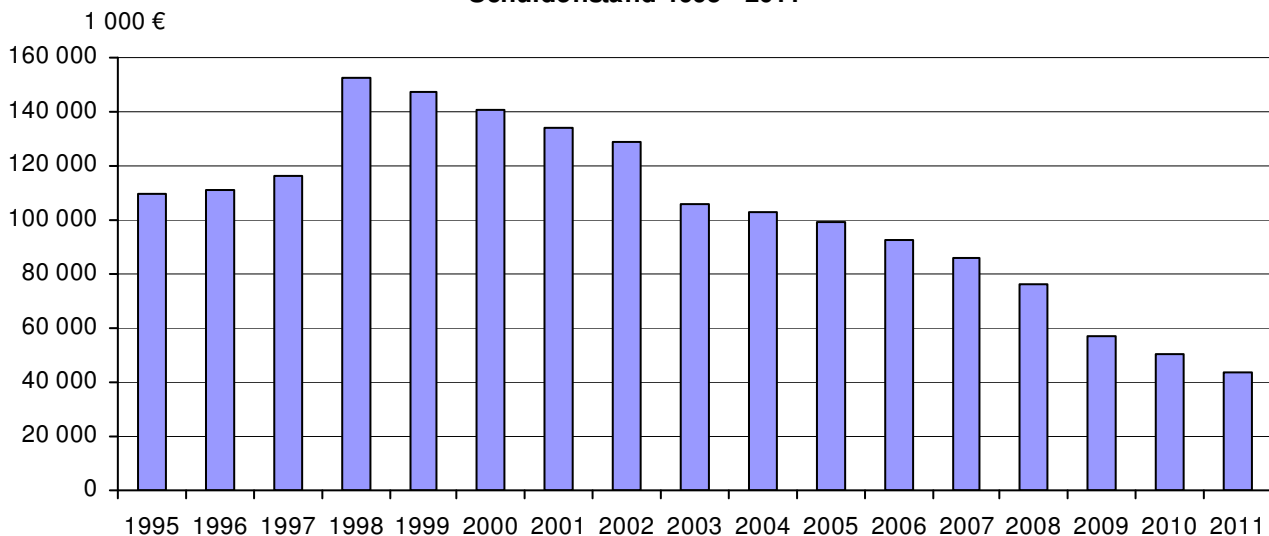

## 16.2.2. Ausgaben und Einnahmen je Einwohner

	2006	2007	2008	2009	2010	2011
	€					
<b>Ausgaben</b>						
Personalausgaben	377	378	357	382	397	393
laufender Sachaufwand	370	376	374	383	408	441
Zinsausgaben	43	41	34	30	11	18
laufende Zuweisungen und Zuschüsse, Schuldendiensthilfen	814	931	1 053	1 108	1 169	1 223
Bruttoausgaben der laufenden Rechnung	1 603	1 725	1 818	1 904	1 985	2 076
Sachinvestitionen	93	97	99	110	119	17
darunter: Baumaßnahmen	79	80	80	85	96	5
Zuweisungen und Zuschüsse für Investitionen	35	32	23	47	37	69
Bruttoausgaben der Kapitalrechnung	127	129	123	158	156	153
Bruttoausgaben insgesamt <sup>1)</sup>	1 731	1 854	1 942	2 061	2 141	2 229
abzüglich Zahlungen von Gemeinden / GV	16	9	11	10	13	11
Gesamtausgaben <sup>1)</sup>	1 715	1 845	1 930	2 051	2 128	2 217
Saldo (Finanzierungsüberschuss)	128	259	261	113	31	111
<b>Einnahmen</b>						
Steuern und steuerähnliche Einnahmen	511	602	734	690	671	802
Einnahmen aus Verwaltung und Betrieb	160	200	217	233	245	262
laufende Zuweisungen und Zuschüsse	1 023	1 149	1 134	1 150	1 165	1 210
darunter: Schlüsselzuweisungen	437	478	433	442	436	409
Bruttoeinnahmen der laufenden Rechnung	1 708	1 970	2 111	2 090	2 090	2 288
Veräußerung von Vermögen	30	33	13	5	4	4
Zuweisungen und Zuschüsse für Investitionen	114	104	72	73	77	47
Bruttoeinnahmen der Kapitalrechnung	150	143	92	84	81	52
Bruttoeinnahmen insgesamt <sup>1)</sup>	1 858	2 113	2 203	2 174	2 171	2 340
abzüglich Zahlungen von Gemeinden / GV	16	9	11	10	13	11
Gesamteinnahmen <sup>1)</sup>	1 842	2 104	2 192	2 164	2 159	2 329
Saldo (Finanzierungsdefizit)	--	--	--	--	--	--

<sup>1)</sup> ohne besondere Finanzierungsvorgänge

## Schulden je Einwohner 1995 - 2011

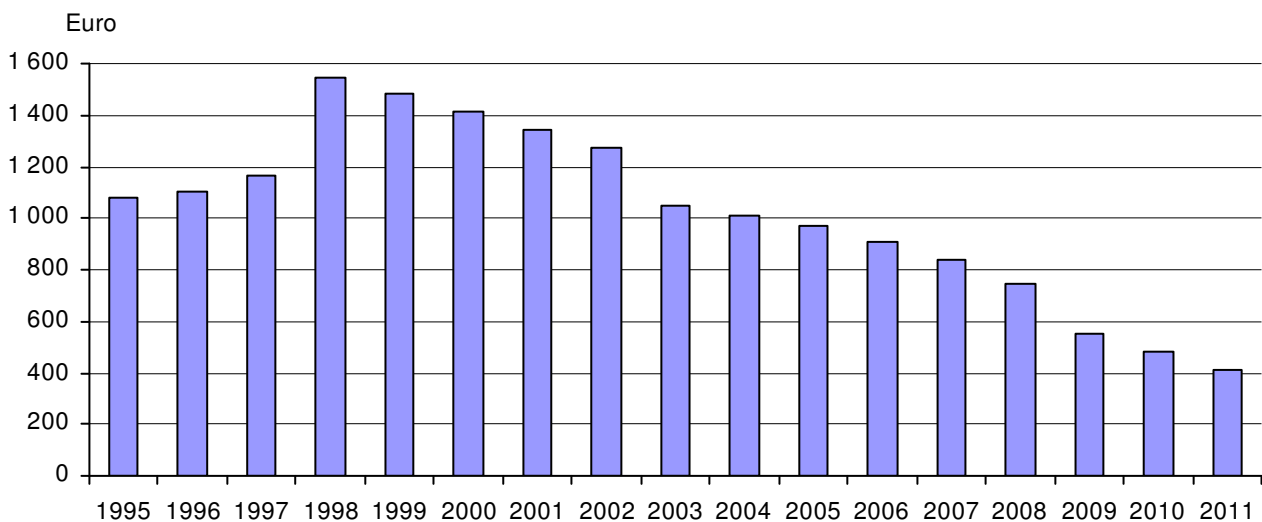

## Übersichtsskizze der Statistischen Bezirke, Abkürzungen, Kontakt

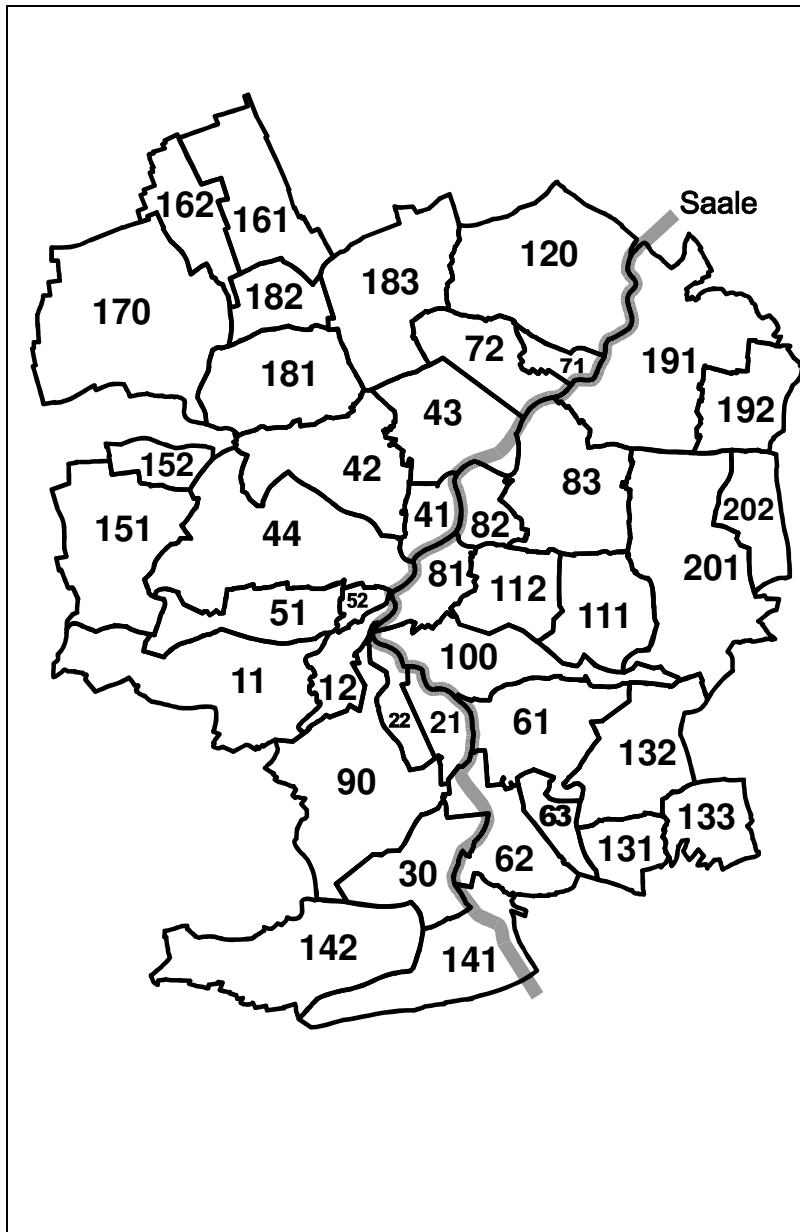

Nr.	Statistischer Bezirk
11	Ammerbach Ort
12	Beutenberg / Winzerlaer Straße
21	Burgau Ort
22	Ringwiese Flur Burgau
30	Göschwitz
41	Jena-Zentrum
42	Jena-West
43	Jena-Nord
44	Jena-Süd
51	Lichtenhain Ort
52	Mühlenstraße
61	Lobeda-Altstadt
62	Lobeda-West
63	Lobeda-Ost
71	Löbstedt Ort
72	Nord II
81	Wenigenjena / Kernberge
82	Wenigenjena Ort
83	Wenigenjena / Schlegelsberg
90	Winzerla
100	Wöllnitz
111	Ziegenhain Ort
112	Ziegenhainer Tal
120	Zwätzen
131	Drackendorf / Lobeda-Ost
132	Drackendorf
133	Ilmritz
141	Maua
142	Leutra
151	Münchenroda
152	Remderoda
161	Krippendorf
162	Vierzehnheiligen
170	Isserstedt
181	Cospeda
182	Lützeroda
183	Closewitz
191	Kunitz
192	Laasan
201	Jenaprießnitz
202	Wogau

Die genaue Zuordnung aller Anschriften (Straße + Hausnummer) zu den Statistischen Bezirken finden Sie im amtlichen Straßenverzeichnis (im Internet unter [www.jena.de/statistik](http://www.jena.de/statistik)).

### Abkürzungen

- p vorläufige Werte
- nichts vorhanden
- 0 Zahlenwert kleiner als die Hälfte der verwendeten Einheit
- ... Angaben fallen später an
- r berichtigte Angaben
- S geschätzte Zahlen
- X blockiertes Feld, Angaben nicht sinnvoll
- / Zahlenwert nicht ausreichend gesichert
- . Zahlenwert unbekannt oder aus Datenschutzgründen geheim zuhalten

### Ihre Ansprechpartner beim Team Statistik Jena

Name, Vorname	Bereiche	Telefon, E-Mail
<b>Krenkel, Lutz</b>	Teamleiter Statistik, Programmierung, Internet	49-3010 lutz.krenkel@jena.de
<b>Köber, Petra</b>	Gewerbe, Arbeitsmarkt, Preise, Verkehr, Tourismus, Kultur, Gesundheit, Bildung, Ver- und Entsorgung, Wirtschaft, Finanzen, Umwelt, Redaktion Quartalsbericht	49-3464 petra.koeber@jena.de
<b>Carnarius, Jutta</b>	Kleinräumige Gliederung, Straßenverzeichnis, Bevölkerung, Gebäude / Wohnungen, Landwirtschaft, Soziales	49-3465 jutta.carnarius@jena.de





## Einer für alles

Der Eigenbetrieb "Kommunale Immobilien Jena" hat am 1.1.2003 seinen Geschäftsbetrieb aufgenommen. Seitdem ist er der zentrale Dienstleister für alle privaten, gewerblichen und verwaltungsinternen Nutzer der mehr als 400 städtischen Gebäude. Zu seinen Aufgaben gehören

- \* die Gebäudeverwaltung,
- \* die Gebäudevermietung,
- \* die Gebäudebetreuung und
- \* die Planung und Projektsteuerung von Bauvorhaben.

Damit werden alle Gebäude der Stadt Jena in ihrem gesamten Lebenszyklus von KIJ betreut.

KIJ betreibt allein für die Stadt Jena Gebäude mit mehr als 400.000 qm Bruttogrundfläche und Grundstücke mit einer Fläche von ca. 2.800.000 qm (280 ha).

## Jammern hilft nicht – Wir tun was!

Ein wichtiges Ziel von KIJ ist die Behebung des Sanierungsstaus (mehr als 150 Millionen Euro im Jahr 2003) und damit die dauerhafte Erhaltung der städtischen Gebäude. Wir werden verstärkt Sanierungs- und Modernisierungsmaßnahmen an Jenaer Schulen, Kindertagesstätten, Sportanlagen, Kulturbauten und Verwaltungsgebäuden vornehmen. In den nächsten Jahren wollen wir jährlich ca. 16 Millionen Euro für Baumaßnahmen in städtischen Gebäuden ausgeben. Im Jahr 2003 sind fast 75% der Bauaufträge an Firmen aus der Region vergeben worden. Damit stärkt KIJ die einheimische Wirtschaft in Zeiten der schwachen Baukonjunktur.

Um die zusätzlichen Sanierungsmaßnahmen ohne eine Mehrbelastung des Jenaer Stadthaushalts realisieren zu können, bekommt der KIJ für einen Zeitraum bis zum Jahr 2011 jährlich 4,4 Mio. Euro aus einem Anteilsverkauf der ehemaligen SWVG an die Stadtwerke Jena-Pößneck.



5 von 400 Gebäuden, die KIJ betreut

**Besuchen Sie uns auch im Internet:**

**[www.jena.de/statistik](http://www.jena.de/statistik)**

(im städtischen Intranet siehe Startseite)

- Jena in Zahlen - die aktuelle Übersicht
- Stadtbezirksstatistik in Zeitreihen seit 1995
- Quartalsberichte ab I/2000
- Straßenverzeichnis, Postleitzahlen

## Impressum

Herausgeber: Stadtverwaltung Jena, Team Statistik  
Löbdergraben 12, 07743 Jena, Tel. 03641/49-3010, Fax 03641/49-3044  
E-Mail [statistik@jena.de](mailto:statistik@jena.de), Internet [www.jena.de/statistik](http://www.jena.de/statistik)

Nachdruck und Vervielfältigung nur mit Quellenangabe gestattet,  
Belegexemplar erbeten

Redaktionsschluss: 27. April 2012

