

# Jenaer Statistik



## Quartalsbericht IV / 2007

Informationsdienst  
der Statistikstelle  
Stadtverwaltung Jena  
17. Jahrgang, Heft 65

# Inhaltsverzeichnis

<b>Inhaltsverzeichnis</b>	<b>2</b>
<b>Kleinräumige Bevölkerungsprognose 2006 bis 2025 für Jena</b>	<b>3</b>
<b>1. Fläche Jenas nach Nutzungsarten und Ortsteilen 2007 (ORTSTEILDATEN)</b>	<b>7</b>
<b>2. Wohnbevölkerung</b>	<b>9</b>
2.1. Bevölkerungsbestand	9
2.2. Bevölkerungsbestand nach Altersgruppen (ORTSTEILDATEN)	9
2.3. Ausländer	12
2.4. Bevölkerung nach Ortsteilen (ORTSTEILDATEN)	14
2.5. Haushalte (ORTSTEILDATEN)	20
2.6. Alleinerziehende (ORTSTEILDATEN)	24
2.7. Natürliche Bevölkerungsbewegung	26
2.8. Wanderungsbewegung	28
2.9. Namensstatistik 2007	34
<b>3. Arbeitsmarkt und Erwerbstätigkeit</b>	<b>35</b>
3.1. Arbeitsmarkt (ORTSTEILDATEN)	35
3.2. Sozialversicherungspflichtig Beschäftigte (ORTSTEILDATEN)	40
<b>4. Wirtschaft</b>	<b>45</b>
4.1. Gewerbean- und -abmeldungen	45
4.2. Betriebe, Einrichtungen (z.B. Vereine), sonstige Selbständige nach Wirtschaftszweigen (ORTSTEILDATEN)	46
4.3. Verarbeitendes Gewerbe	47
4.4. Bauwirtschaft	47
4.5. Insolvenzverfahren	50
<b>5. Preise</b>	<b>51</b>
<b>6. Wohnen und Bauen</b>	<b>53</b>
6.1. Wohngeldberechnungen und -bewilligungen	53
6.2. Wohnberechtigungsbescheinigungen	53
6.3. Vermittelte Wohnungen mit Belegungsbindung	54
6.4. Gebäude- und Wohnungsbestand (ORTSTEILDATEN)	54
<b>7. Tourismus</b>	<b>58</b>
<b>8. Verkehr</b>	<b>59</b>
8.1. Erteilung von Fahrerlaubnissen	59
8.2. Straßenverkehrsunfälle	59
8.3. Bestände Kraftfahrzeuge (ORTSTEILDATEN)	59
8.4. Stadtlinienverkehr	61
8.5. Länge der Straßen nach Kategorien	61
<b>9. Umwelt und Versorgung</b>	<b>62</b>
9.1. Immissionen und Temperaturen	62
9.2. Ver- und Entsorgung	63
9.3. Fernseh- und Hörfunkteilnehmer in Jena	64
<b>10. Ordnung und Sicherheit</b>	<b>65</b>
10.1. Angemeldete Hunde (ORTSTEILDATEN)	65
10.2. Rettungsdienst und Feuerwehr	66
<b>11. Bildung</b>	<b>66</b>
11.1. Berufsschulstatistik	66
11.2. Volkshochschule	67
11.3. Musik- und Kunstschule	68
<b>12. Gesundheit</b>	<b>70</b>
12.1. Ärztestatistik	70
12.2. Belegung nach Kliniken gemäß Krankenhausentgeltgesetz	70
<b>13. Soziales</b>	<b>72</b>
13.1. Empfänger von Sozialgeld (ORTSTEILDATEN)	72
13.2. Bedarfsgemeinschaften mit Kosten der Unterkunft - Leistungen (KdU) (ORTSTEILDATEN)	72
<b>14. Kultur</b>	<b>73</b>
14.1. Besucher ausgewählter Einrichtungen Jenas	73
14.2. Archive und Ernst-Abbe-Bücherei	73
<b>15. Sport und Freizeit</b>	<b>75</b>
<b>16. Kommunale Finanzen</b>	<b>75</b>
<b>Übersichtsskizze der Statistischen Bezirke, Abkürzungen, Kontakt</b>	<b>77</b>

## Kleinräumige Bevölkerungsprognose 2006 bis 2025 für Jena

Eine neue Bevölkerungsprognose für die Stadt Jena wurde von der Beratungsgesellschaft Analyse & Konzepte erarbeitet und im Oktober 2007 vorgestellt.

Die neue Prognose hat zum Ziel, die Prognose von 2002 als Planungsgrundlage zu aktualisieren, qualitativ zu verbessern und präzisere kleinräumige Aussagen zu treffen.

Auf der Grundlage der Bereitstellung eines umfangreichen und detaillierten Ausgangsmaterials durch die Statistikstelle der Stadt Jena vermochte Analyse & Konzepte ein neues Prognosemodell zu entwickeln:

- Der Prognosezeitraum erstreckt sich von 2006 bis 2025, wobei 2006 das Basisjahr ist.
- Die Berechnungen erfolgen kleinräumig auf der Ebene der Planungsräume sowie der Stadtumbaugebiete und werden dann zum Ergebnis für die Gesamtstadt aggregiert.
- Für die einzelnen demographischen Komponenten werden altersgruppenspezifische Quoten und/oder Salden gebildet.
- Wesentlichste Änderung gegenüber der bisherigen Prognose ist die Einbeziehung der Bevölkerung mit Haupt- und Nebenwohnsitz (bisher nur Hauptwohnsitz). Nebenwohnsitz deshalb, weil auch diese Gruppe Wohnungen, Infrastrukturleistungen etc. in Anspruch nimmt. Ein Vergleich zu bisherigen Prognosen ist aus diesem Grund nicht mehr ohne Weiteres möglich.

Für die vorliegende Prognose wurden folgende Annahmen zugrunde gelegt:

- Die Geburtenrate steigt bis 2025 in nicht linearer Form an.
- Die Lebenserwartung wird sich bei Männern um 4,1 Jahre und bei Frauen um 3,2 Jahre erhöhen.
- Die Studentenzahlen gehen in gedämpfter Form zurück.
- Die Ausländerzahlen werden leicht steigen.
- Das Umlandwanderungssaldo ist ausgeglichen.
- Die unterschiedliche Attraktivität der Stadtteile führt zu einem spezifischen Wanderungsverhalten zulasten der Großsiedlungen.

Trotz aller Sorgfalt und Genauigkeit bei der Berechnung der Zahlen muss auf den Charakter jeder Prognose als "Wenn-dann-Aussage" verwiesen werden: wenn bestimmte Entwicklungen sich qualitativ so vollziehen, wie angenommen, dann werden die errechneten Größen den prognostizierten Verlauf nehmen. Entsprechend sind die Zahlen bis 2010 sehr sicher, bis 2015 als relativ sicher, bis 2020 als unsicherer und bis 2025 als unscharf zu bewerten.

### Ergebnisse der Prognose

Die Zahl der Einwohner mit Haupt- und Nebenwohnsitz in Jena wird bis zum Ende des Prognosezeitraumes 2025 gegenüber dem Ausgangsjahr 2006 um -5,5 Prozent abnehmen, und zwar von 108.901 Einwohner auf ca. 103.000. Die Hauptwohnsitzler werden von 100.951 auf ca. 97.000 Einwohner zurückgehen. Der Rückgang verläuft nicht linear, sondern wellenförmig. Die Bevölkerung wird bis 2008 noch geringfügig zunehmen, um dann jedoch kontinuierlich bis 2017 abzunehmen. Ab 2018 bis 2023 wird sie wieder leicht steigen.

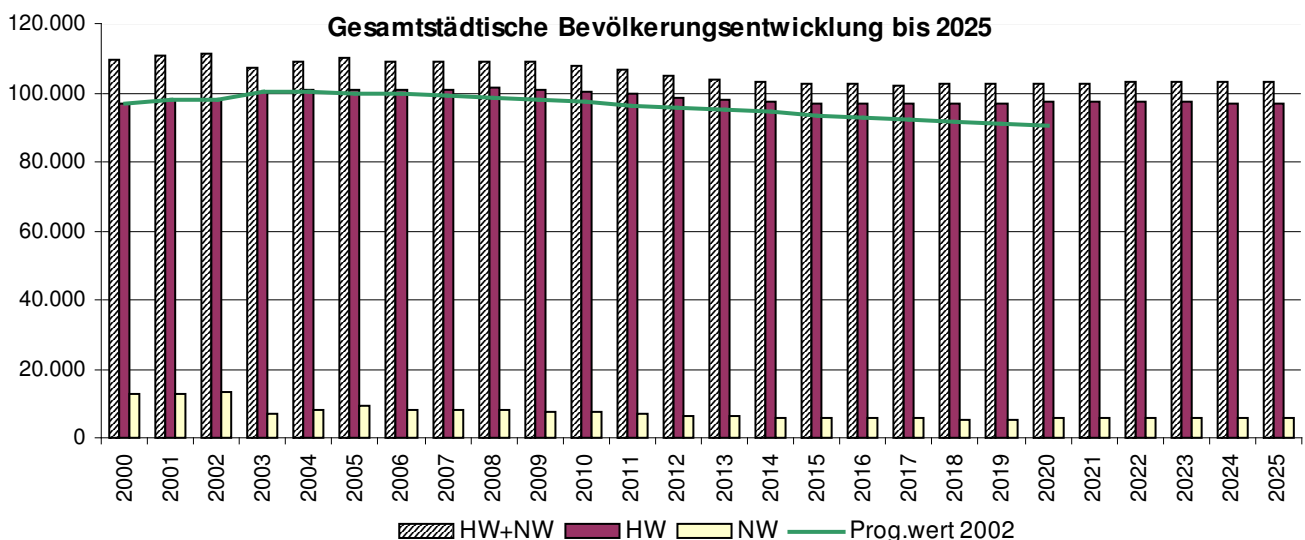

2000 bis 2006 = Istwerte, 2007 bis 2025 = Prognosewerte

Die einzelnen demographischen Komponenten tragen in unterschiedlichem Maße zu dieser Entwicklung bei:

- So geht die Zahl der **Geburten** trotz steigender Geburtenraten, wegen der sinkenden Zahl an Frauen im gebärfähigen Alter, nach einem leichten Anstieg wieder zurück.
- Die Zahl der **Sterbefälle** nimmt trotz steigender Lebenserwartung, aufgrund der steigenden Seniorenzahlen kontinuierlich zu. Insgesamt führt dies ab ca. 2012 zu einem sich stets vergrößernden Sterbefallüberschuss.

- Die größten Schwankungen werden beim **Wanderungssaldo** erfolgen, der durch den Rückgang der Studienanfänger bei gleichzeitiger Zunahme der Studienabgänger dominiert wird. In der zweiten Hälfte des Prognosezeitraums verläuft die Entwicklung dann abgeschwächt umgekehrt.

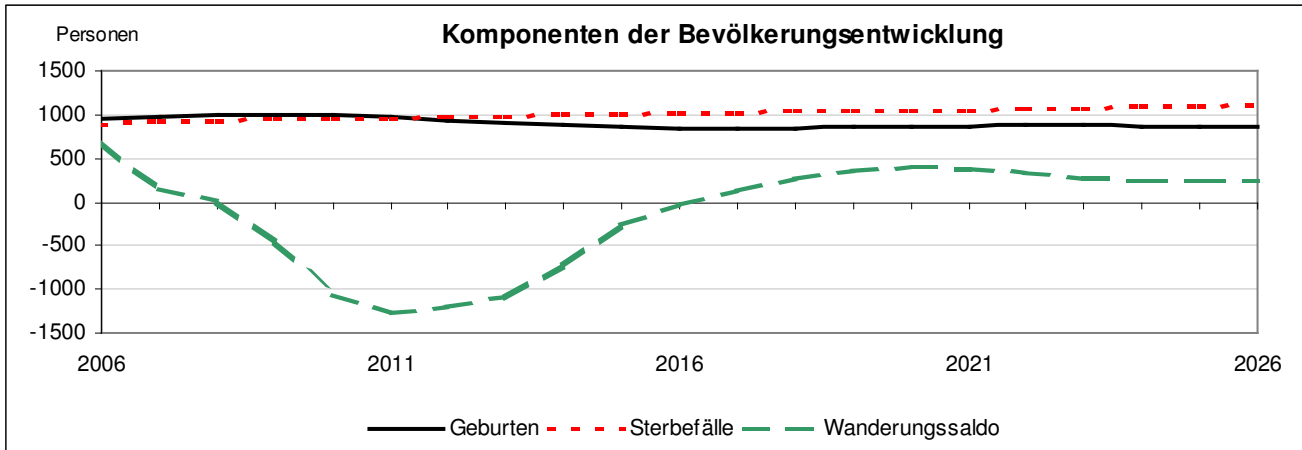

Die Zahl der 0- bis 6-Jährigen steigt aufgrund leicht steigender Geburtenraten bis 2011 um rd. 10 Prozent an, um danach aufgrund der sinkenden Anzahl der Frauen im gebärfähigen Alter leicht unter den aktuellen Wert zu sinken. In der Gruppe der Jugendlichen (6-18 Jahre) wachsen ab 2009 die geburtenschwachen Jahrgänge der 90er Jahre langsam heraus. Diese Gruppe steigt bis 2021 um fast 30 Prozent, danach tritt wieder ein Rückgang ein. Die größten Bevölkerungsverluste sind für die Altersgruppe der 18- bis 30-Jährigen zu erwarten. Der Geburtenrückgang nach der Wende und der daraus resultierende Rückgang der Studentenzahlen machen sich somit in der Bevölkerungsprognose bemerkbar. Die Anzahl der Personen in dieser Altersgruppe wird sich von 30.104 im Basisjahr auf 13.900 im Jahr 2019 um mehr als halbieren (-54 Prozent). Ab 2020 wird diese Altersgruppe wieder steigen. Die Gruppe der 30- bis 45-Jährigen gewinnt bis 2018 an Bevölkerung (+13 Prozent). Danach reduziert sich diese Altersgruppe um -22 Prozent bis 2025. Die Zahl der 45- bis 65-Jährigen und auch diejenigen der 65- bis 80-Jährigen wird im Prognoseverlauf nur gering um einige Prozentpunkte schwanken, während sich die Zahl der über 80-Jährigen bis 2025 am deutlichsten verändern wird. Mit einer Steigerung von 4.211 im Basisjahr auf 9.600 im Jahr 2025 wird sie sich mehr als verdoppeln. Hierbei wird besonders der Anteil der Männer steigen.

Gesamtstadt Jena - Bevölkerungsentwicklung nach Altersgruppen-					
Altersgruppen (Jahre)	2006	2010	2015	2020	2025
0 bis unter 6	5.129	5.576	5.342	4.905	5.033
6 bis unter 18	8.015	7.976	9.614	10.359	10.056
18 bis unter 30	30.104	25.580	15.482	14.045	17.080
30 bis unter 45	21.077	21.774	23.537	23.756	18.735
45 bis unter 65	25.073	25.341	26.003	25.202	26.473
65 bis unter 80	15.292	16.623	16.861	16.289	15.987
über 80	4.211	4.828	5.767	8.133	9.600
insgesamt	108.901	107.698	102.606	102.689	102.964

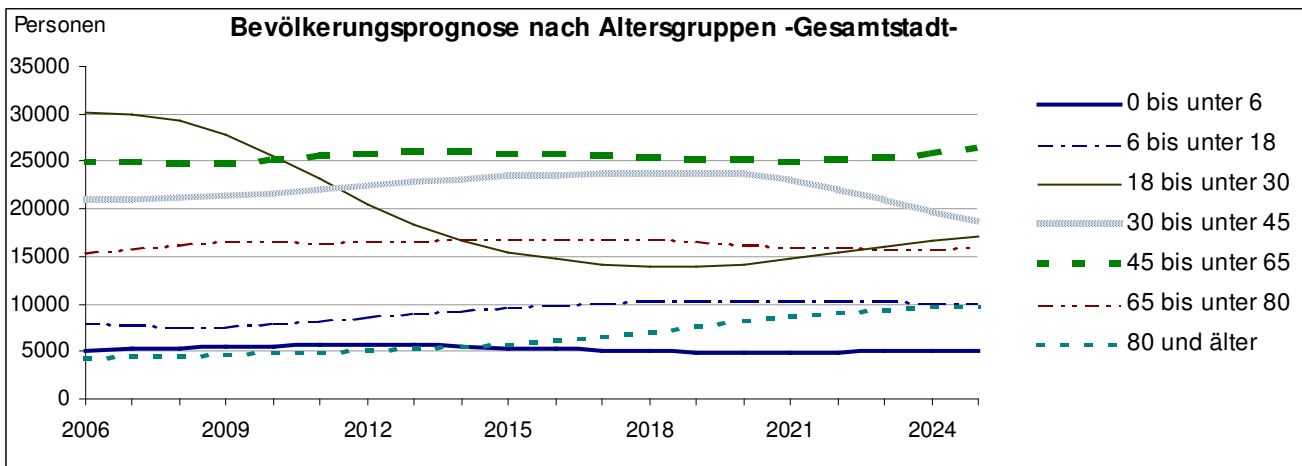

## Die Bevölkerungsentwicklung in den Planungsräumen

Im Planungsraum **Alt- und Neulobeda** nimmt die Bevölkerung bis 2025 um fast 5.000 Personen (-20 Prozent) ab. Hier ist der Studentenrückgang am stärksten zu spüren, denn die Zahl der Personen in der Altersgruppe 18 bis 30 Jahre nimmt bis 2018 um -57 Prozent ab (4.000 Einwohner). Danach ist ein leichter Anstieg in dieser Altersgruppe zu verzeichnen. Die Zahl der über 80-Jährigen steigt bis 2015 (1.290 Personen) nur langsam an, um sich dann bis 2025 (2.410 Personen) fast zu verdoppeln. Die Anzahl der Kinder und Jugendlichen sinkt von 2.681 im Basisjahr bis 2.501 im Jahr 2009. Bis 2015 ist ein leichter Anstieg zu verzeichnen, der aber ab 2016 in eine Abnahme umschlägt. Insgesamt geht die Anzahl der Kinder und Jugendlichen auf 2.509 Personen im Jahr 2025 zurück. Die Bevölkerung in der Altersgruppe 45 bis unter 65 Jahre reduziert sich, derzeit mit einem Anteil von 27,5 Prozent auf dann noch 19,6 Prozent im Jahr 2025.

Im Planungsraum **Nord** schwankt die Bevölkerung über den gesamten Prognosezeitraum gesehen leicht und bleibt mit 19.270 Einwohnern im Jahr 2025 mehr oder weniger konstant. Im Gegensatz zur gesamtstädtischen Entwicklung steigt die Zahl der 45- bis 65-Jährigen über den Prognosezeitraum deutlich an, was vor allem auf innerstädtische Zuwanderung zurückzuführen ist. Durch den Zuzug von Familien erhöht sich vor allem der Anteil der Jugendlichen von 1.390 (2006) auf 1.910 Personen (2025). Wesentlich ist auch der Prozess der Alterung, der dazu führt, dass die Zahl der 65- bis 80-Jährigen (um -32 Prozent) abnimmt und die Zahl der über 80-Jährigen (um +140 Prozent) steigt und damit mit einem Anteil von 11,2 Prozent den höchsten in der Gesamtstadt erreicht.

Die Bevölkerung im Planungsraum **Ortschaften** nimmt bis 2025 durch den Zuzug von Familien geringfügig zu. Der Anteil an Kindern und Jugendlichen steigt von 15,6 Prozent 2006 auf 18,4 Prozent 2025. Gleichzeitig wird sich die Zahl der 18- bis 30-Jährigen jedoch deutlich aufgrund der geburtenschwachen Jahrgänge verringern und vor allem durch den Auszug der Kinder. Die größte Bevölkerungsgruppe, die 45-bis 65-Jährigen, wird absolut betrachtet bis 2025 geringfügig ansteigen. Der Höhepunkt liegt im Jahr 2013 mit 3.100 Personen. Deutlich ansteigen wird die Gruppe der Senioren von 14,5 Prozent im Basisjahr auf ca. 28 Prozent 2025.

Im Ganzen wird sich die Bevölkerung im Planungsraum **Ost** bis Ende des Prognosezeitraumes geringfügig von derzeit fast 16.000 auf rund 15.200 Personen reduzieren. Vor allem die Gruppe der 18- bis 30-Jährigen wird auf die Hälfte schrumpfen, der Tiefstwert wird im Jahr 2019 (1.310 Einwohner) erreicht. Zudem wird auch die Altersgruppe der 30- bis 45-Jährigen leicht zurückgehen, wobei die bedeutenden Verluste erst ab 2020 beginnen. Bevölkerungszunahmen sind in den Altersgruppen 45- bis 65 Jahre (26 Prozent) und über 80 Jahre (108 Prozent) zu verzeichnen.

Im Planungsraum **West / Zentrum** wird die Bevölkerungszahl bis 2017 mehr oder weniger konstant bleiben, danach etwas stärker ansteigen und bis zum Jahr 2025 gegenüber heute 10 Prozent an Bevölkerung gewinnen. Dies ist damit der Planungsraum mit der positivsten Bevölkerungsentwicklung.

Absolut betrachtet gewinnen alle Altersgruppen außer der Altersgruppe der 18- bis 30-Jährigen an Bevölkerung. Diese Gruppe dokumentiert auch hier den allgemeinen Trend des Studentenrückgangs. Sie verliert 3.830 Einwohner (-42 Prozent) im gesamten Prognosezeitraum. Der Tiefstwert liegt im Jahr 2019 (4.550 Einwohner im Alter zwischen 18 und 30 Jahren). Trotzdem liegt ihr Anteil über dem gesamtstädtischen Durchschnitt. Die Gruppe der 30- bis 45-Jährigen nimmt mit 45 Prozent bis 2020 im Vergleich zu den anderen Altersgruppen am stärksten zu. Die hohe Geburtenrate in diesem Planungsraum führt zu dem deutlich überdurchschnittlichen Anteil an Kindern, während der Seniorenanteil weit unter dem gesamtstädtischen Durchschnitt liegt.

Insgesamt betrachtet verliert der Planungsraum **Winzerla** über den gesamten Prognosezeitraum rund 3.000 Personen (-18 Prozent). Zusammen mit dem Planungsraum Lobeda finden hier die stärksten Bevölkerungsrückgänge statt. Nicht nur die Gruppe der 18- bis 30-Jährigen verliert an Bevölkerung (-59 Prozent), sondern auch die der 45- bis 65-Jährigen (-24 Prozent). Diese altern weiter durch, sodass entsprechend Bevölkerungsanstiege in den Altersgruppen 65- bis 80 und über 80 Jahre stattfinden.

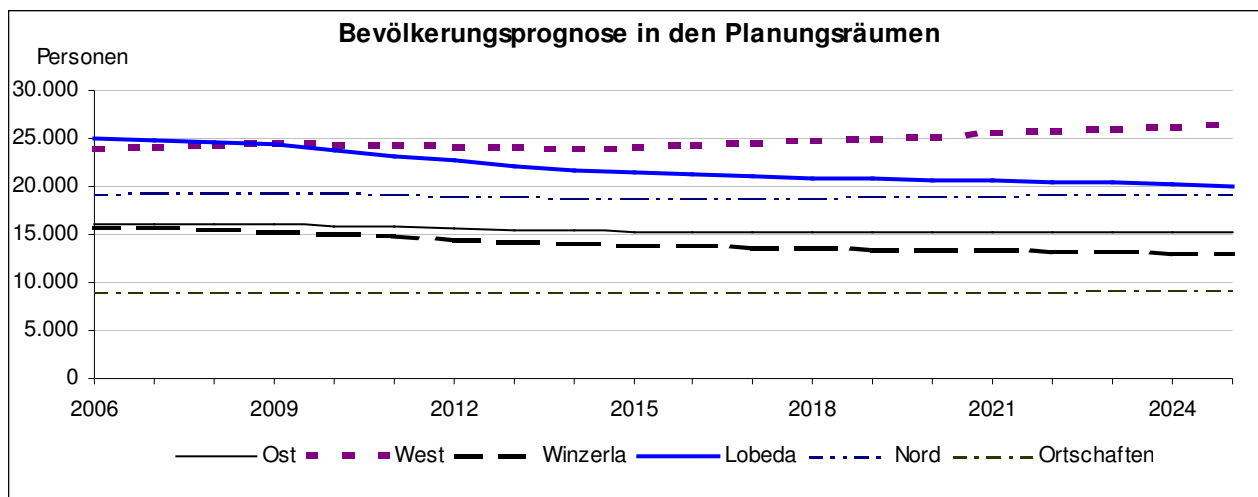

Es liegen auch für die Stadtumbaugebiete Prognosedaten vor, im Bedarfsfalle wenden Sie sich bitte an die Statistikstelle.

## Übersicht der Planungsräume

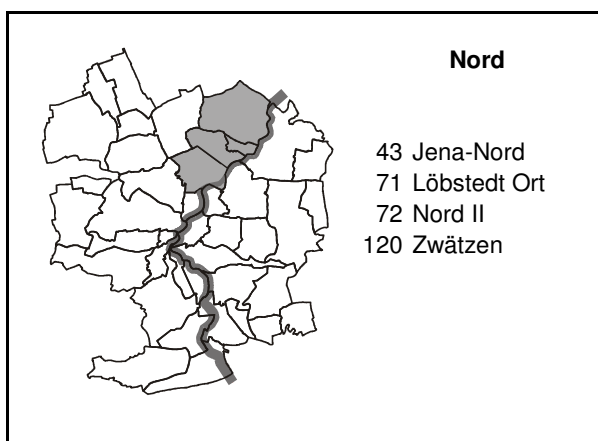
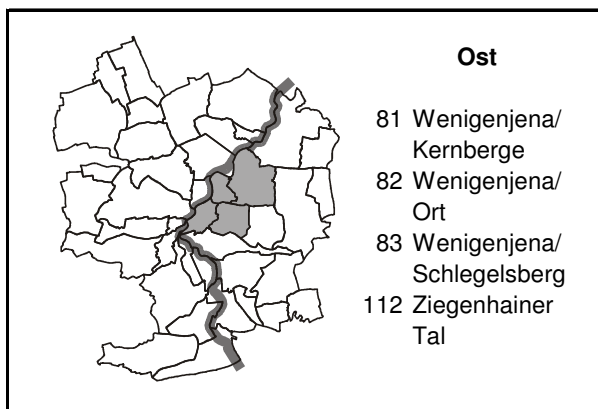
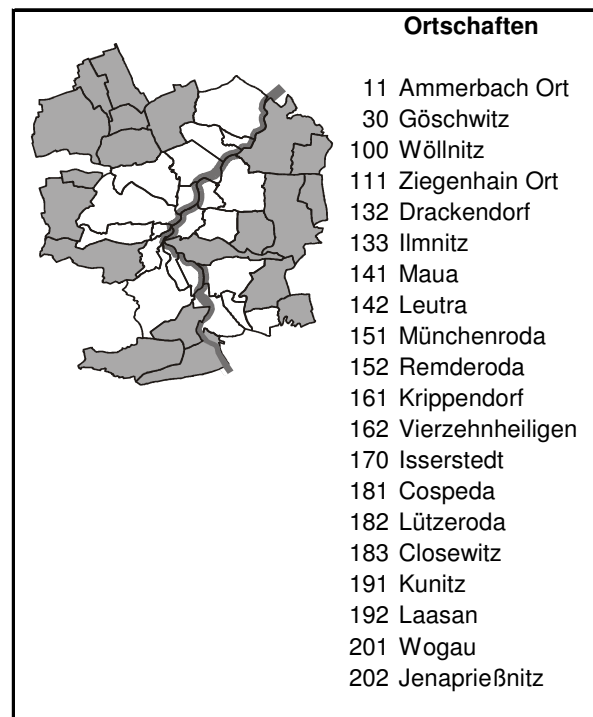
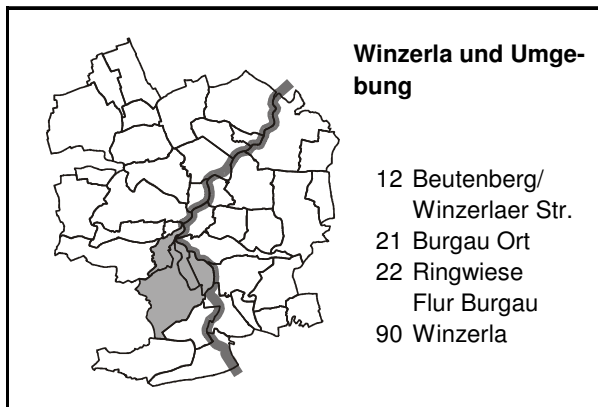
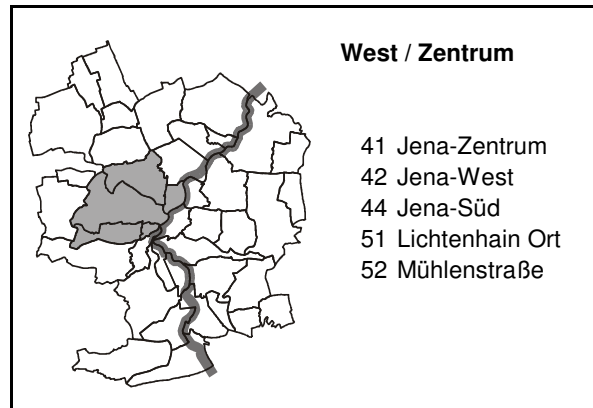
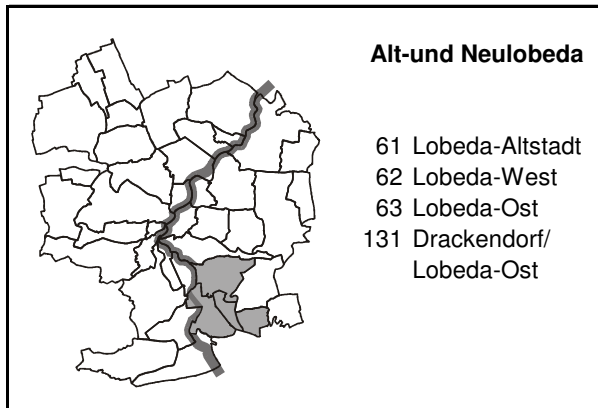

# 1. Fläche Jenas nach Nutzungsarten und Ortsteilen 2007

(Quelle: Landesamt für Vermessung und Geoinformation, Stand: Januar 2008)

Schl.-Nr. Statistischer Bezirk	Ortsteil / Statistischer Bezirk	Kataster- fläche insgesamt	davon:														
			Gebäude- und Frei- fläche	Landwirt- schafts- fläche	darunter:				Be- triebs- fläche	Erho- lungs fläche	Ver- kehrs- fläche	darunter: Straße, Weg <sup>2)</sup>	Wald- fläche	Was- ser- fläche	sonstige Fläche	darunter:	
					Acker- land	Grün- land <sup>1)</sup>	Garten- land	Wein- garten								Fried- hof	Un- land
			Hektar														
--	<u>Jena insgesamt</u>	11448	1538	4598	2223	1762	524	0	14	194	857	748	3574	118	555	33	319
11	Ammerbach Ort	457	11	106	25	61	16	--	--	2	15	15	320	1	2	0	2
12	Beutenberg/Winzerlaer Str.	145	54	39	13	11	11	--	--	0	20	17	27	3	2	0	2
21	Burgau Ort	103	37	37	21	11	4	--	0	1	17	10	0	6	4	0	4
22	Ringwiese Flur Burgau	87	55	13	7	2	5	--	1	1	14	8	--	2	1	--	1
30	Göschwitz	226	45	60	12	44	3	--	--	5	32	20	72	5	9	0	8
41	Jena - Zentrum	91	42	2	--	0	2	--	--	10	29	24	--	6	1	--	1
42	Jena - West	352	95	66	--	20	36	--	--	15	34	30	93	1	49	2	23
43	Jena - Nord	299	111	60	4	17	34	--	0	8	42	31	37	5	35	22	5
44	Jena - Süd	580	84	77	--	6	68	--	0	12	48	36	344	2	12	0	2
51	Lichtenhain Ort	212	28	38	0	24	13	--	0	5	9	8	105	0	28	1	4
52	Mühlenstraße	33	21	5	--	0	4	--	0	0	7	4	--	--	0	--	0
61	Lobeda - Altstadt	321	25	106	0	72	30	--	--	1	18	17	144	3	25	1	24
62	Lobeda - West	240	92	74	27	43	3	--	0	13	52	39	--	7	1	--	0
63	Lobeda - Ost <sup>3)</sup>	95	44	9	--	2	3	--	--	8	34	31	--	--	0	--	0
71	Löbstedt Ort	54	16	28	11	8	6	--	0	1	6	6	--	2	1	0	0
72	Nord II	210	75	50	8	14	28	--	0	4	26	23	44	3	9	--	0
81	Wenigenjena - Kernberge	129	45	15	--	7	8	--	0	34	21	18	1	10	2	--	2
82	Wenigenjena - Ort	107	48	30	--	14	15	--	0	2	17	17	2	5	3	0	2
83	Wj. - Schlegelsberg	369	70	167	15	71	69	--	--	11	26	26	68	3	24	2	17
90	Winzerla	499	100	192	88	72	30	0	0	8	39	33	136	2	22	0	21
100	Wöllnitz	262	16	100	3	75	21	--	2	19	14	13	52	7	52	0	52

<sup>1)</sup> Grünland allgemein und Obstanbaufläche

<sup>2)</sup> Straße, Gehweg an Straße, Weg, Fußweg, Fuß- und Radweg

<sup>3)</sup> ohne Anteil auf Drackendorfer Flur

Schl.-Nr. Statisti- scher Bezirk	Ortsteil / Statistischer Bezirk	Kataster- fläche insge- samt	davon:														
			Gebäude- und Frei- fläche	Landwirt- schafts- fläche	darunter:				Be- triebs- fläche	Erho- lungs- fläche	Ver- kehrs- fläche	darunter: Straße, Weg <sup>2)</sup>	Wald- fläche	Was- ser- fläche	sonstige Fläche	darunter:	
					Acker- land	Grün- land <sup>1)</sup>	Garten- land	Wein- garten								Fried- hof	Un- land
Hektar																	
111	Ziegenhainer Ort	250	7	125	38	78	5	--	--	0	7	7	96	0	16	1	15
112	Ziegenhainer Tal	198	24	102	9	65	24	--	0	1	10	10	57	0	6	--	6
120	Zwätzen	546	103	232	149	73	6	--	6	9	42	38	91	2	61	0	30
131	Drackendorf / Lobeda-Ost <sup>3)</sup>	83	53	3	2	--	1	--	0	8	18	14	--	0	--	--	--
132	Drackendorf	365	23	113	56	42	12	--	0	6	8	7	197	1	16	0	16
133	Ilmnitz	164	11	83	34	43	5	--	1	0	5	5	54	0	9	0	9
141	Maua	334	49	133	99	29	4	--	1	3	29	26	16	9	94	0	7
142	Leutra	467	4	138	40	94	2	--	--	--	39	39	239	11	36	0	36
151	Münchenroda	412	11	201	138	52	11	--	--	1	21	21	167	2	8	0	8
152	Remderoda	117	7	72	40	29	1	--	--	0	6	4	31	0	1	0	1
161	Krippendorf	315	6	280	265	14	1	--	--	0	10	10	18	1	0	0	0
162	Vierzehnheiligen	198	5	179	165	13	1	--	--	0	6	6	7	1	0	0	0
170	Isserstedt	685	39	325	297	14	12	--	--	2	40	38	274	3	2	0	2
181	Cospeda	335	24	213	87	121	4	--	0	0	19	19	74	0	5	0	4
182	Lützeroda	144	6	126	98	27	1	--	--	0	7	7	5	0	1	0	0
183	Closewitz	410	5	260	140	118	2	--	0	--	15	15	130	1	0	0	--
191	Kunitz	594	20	301	153	136	8	--	--	1	20	20	228	13	12	0	8
192	Laasan	208	2	101	17	83	1	--	--	0	3	3	101	0	1	--	1
201	Jenaprießnitz	583	12	238	108	117	10	--	0	1	25	25	301	1	5	0	5
202	Wogau	169	13	100	55	40	3	--	0	1	10	10	43	1	1	0	1

<sup>1)</sup> Grünland allgemein und Obstanbaufläche

<sup>2)</sup> Straße, Gehweg an Straße, Weg, Fußweg, Fuß- und Radweg

<sup>3)</sup> Anteil Lobeda - Ost auf Drackendorfer Flur



## 2. Wohnbevölkerung

### 2.1. Bevölkerungsbestand

(Quelle: Thüringer Landesamt für Statistik, amtliche Angaben)

	Am Stichtag (Personen)				
	31.12.2006	31. 3.2007	30.6.2007	30.9.2007	30.11.2007
Bevölkerung insgesamt <sup>1)</sup>	102494	102303	102403	102017	102796
davon: männlich	50558	50493	50555	50415	50774
weiblich	51936	51810	51848	51602	52022
Bevölkerung insgesamt <sup>2)</sup>	100953	100898	100964	100679	101474

<sup>1)</sup> Angaben des TLS

<sup>2)</sup> Angaben des Melderegisters

### 2.2. Bevölkerungsbestand nach Altersgruppen

(Quelle: Städtisches Melderegister)

#### 2.2.1. Wohnbevölkerung insgesamt nach Altersgruppen

Altersgruppen von ... bis unter	Wohnbevölkerung insgesamt am				
	30.6.2007	30.9.2007	31.10.2007	30.11.2007	31.12.2007
0 - 3 Jahre	2750	2752	2767	2762	2743
3 - 6 Jahre	2448	2454	2468	2475	2479
6 - 10 Jahre	2722	2762	2776	2788	2802
10 - 16 Jahre	3159	3197	3214	3216	3234
16 - 18 Jahre	1806	1666	1642	1631	1589
18 - 25 Jahre	13059	12603	13118	13128	13062
25 - 27 Jahre	4497	4549	4582	4587	4579
27 - 45 Jahre	25977	25951	26000	26075	26098
45 - 60 Jahre	19106	19173	19180	19179	19203
60 - 65 Jahre	5630	5621	5587	5600	5561
65 J. und älter	19810	19951	20006	20033	20056
Insgesamt	100964	100679	101340	101474	101406

#### Unterschiede zwischen Einwohnerzahlen des Thüringer Landesamtes für Statistik (TLS) und des Melderegisters der Stadt Jena

Die vom TLS veröffentlichten amtlichen Einwohnerzahlen liegen in aller Regel höher als die Werte, die aus dem städtischen Melderegister ermittelt werden. Grund dafür sind bundesweite Verfahrensregelungen der Landesämter für Statistik. Diese führen für Jena dazu, dass Zuzüge von Personen sehr schnell, Wegzüge aber erst mit einer gewissen Verzögerung berücksichtigt werden. Auf die Zahlen des städtischen Melderegisters trifft dies nicht zu.

Für die Zuweisung von Finanzmitteln an die Stadt und viele andere Regelungen sind die amtlichen Einwohnerzahlen des TLS ausschlaggebend. Trotzdem ist die Ermittlung und Veröffentlichung von Ergebnissen des städtischen Melderegisters unverzichtbar, da nur so ortsteilbezogene Auswertungen möglich sind; außerdem liegen sie wesentlich zeitnäher vor.

**Beispiel:** die aktuellste vorliegende amtliche Einwohnerzahl Jenas bezieht sich auf den 30.11.2007 und beträgt 102.796. Zum gleichen Stichtag wies das städtische Melderegister 101.474 Einwohner aus.

Altersgruppen Von ... bis unter	Wohnbevölkerung männlich am				
	30.6.2007	30.9.2007	31.10.2007	30.11.2007	31.12.2007
0 - 3 Jahre	1403	1399	1411	1409	1396
3 - 6 Jahre	1205	1199	1213	1216	1223
6 - 10 Jahre	1402	1433	1439	1451	1454
10 - 16 Jahre	1621	1633	1631	1643	1651
16 - 18 Jahre	943	875	869	863	840
18 - 25 Jahre	6164	5992	6192	6184	6141
25 - 27 Jahre	2242	2259	2269	2276	2272
27 - 45 Jahre	13879	13872	13899	13947	13958
45 - 60 Jahre	9214	9248	9262	9264	9283
60 - 65 Jahre	2686	2659	2637	2645	2621
65 J. und älter	8144	8239	8281	8288	8303
Insgesamt	48903	48808	49103	49186	49142

Altersgruppen Von ... bis unter	Wohnbevölkerung weiblich am				
	30.6.2007	30.9.2007	31.10.2007	30.11.2007	31.12.2007
0 - 3 Jahre	1347	1353	1356	1353	1347
3 - 6 Jahre	1243	1255	1255	1259	1256
6 - 10 Jahre	1320	1329	1337	1337	1348
10 - 16 Jahre	1538	1564	1583	1573	1583
16 - 18 Jahre	863	791	773	768	749
18 - 25 Jahre	6895	6611	6926	6944	6921
25 - 27 Jahre	2255	2290	2313	2311	2307
27 - 45 Jahre	12098	12079	12101	12128	12140
45 - 60 Jahre	9892	9925	9918	9915	9920
60 - 65 Jahre	2944	2962	2950	2955	2940
65 J. und älter	11666	11712	11725	11745	11753
insgesamt	52061	51871	52237	52288	52264

**Bevölkerungsbestand am 31.12.2007**  
Altersaufbau der Bevölkerung (Hauptwohnung) lt. Melderegister der Stadt Jena  
Lebensalter nach Jahren

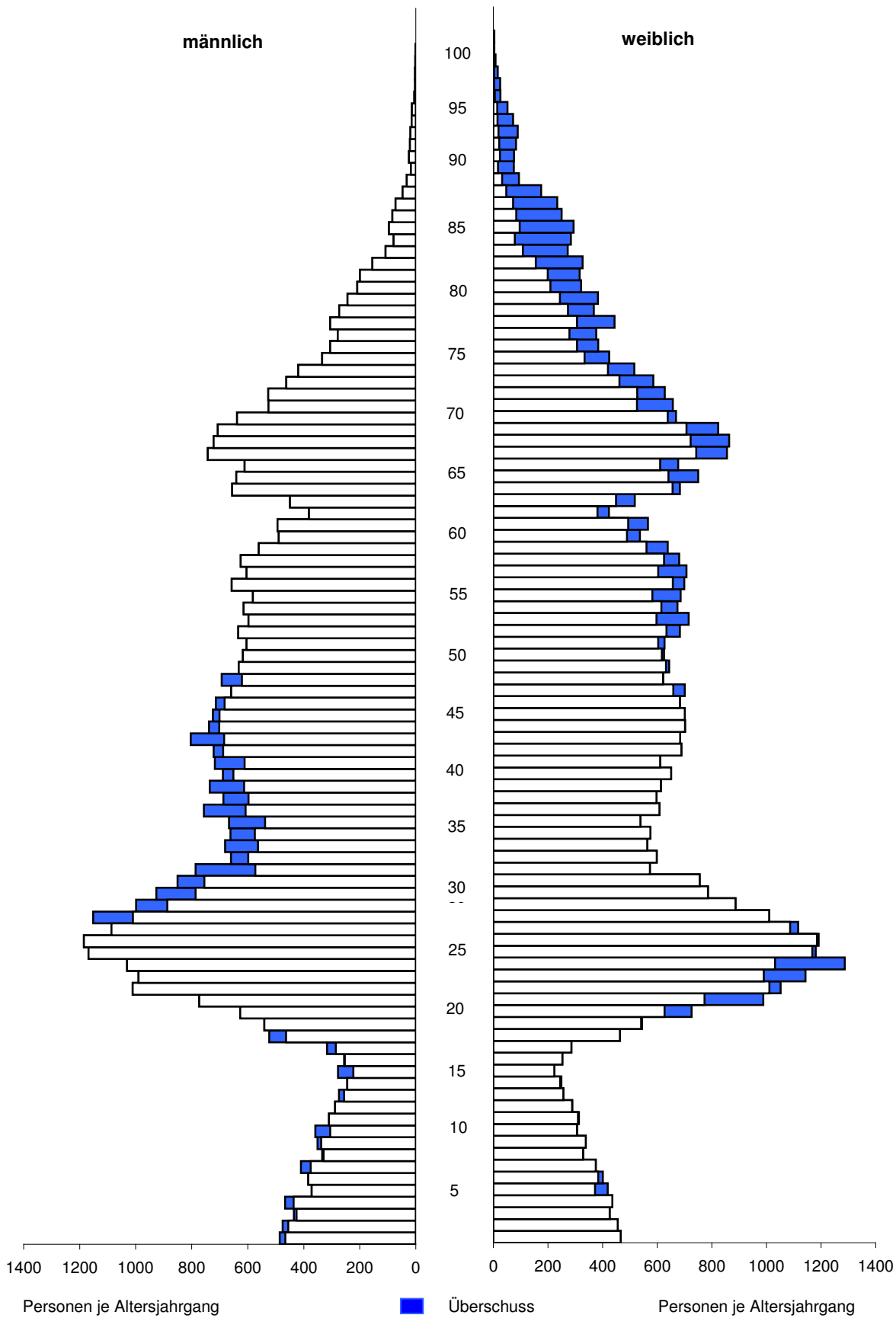

**2.2.2. Deutsche nach Altersgruppen**

Altersgruppen von ... bis unter	Deutsche insgesamt am				
	30.6.2007	30.9.2007	31.10.2007	30.11.2007	31.12.2007
0 - 3 Jahre	2671	2666	2674	2662	2642
3 - 6 Jahre	2369	2379	2395	2401	2403
6 - 10 Jahre	2652	2688	2697	2708	2721
10 - 16 Jahre	3050	3084	3100	3100	3117
16 - 18 Jahre	1764	1629	1607	1593	1552
18 - 25 Jahre	12403	12068	12377	12381	12322
25 - 27 Jahre	4180	4249	4267	4272	4264
27 - 45 Jahre	24338	24287	24299	24341	24363
45 - 60 Jahre	18707	18754	18758	18752	18774
60 - 65 Jahre	5574	5558	5521	5534	5495
65 J. und älter	19696	19834	19884	19912	19935
insgesamt	97404	97196	97579	97656	97588

Altersgruppen von ... bis unter	Deutsche männlich am				
	30.6.2007	30.9.2007	31.10.2007	30.11.2007	31.12.2007
0 - 3 Jahre	1369	1364	1373	1366	1352
3 - 6 Jahre	1166	1165	1179	1181	1189
6 - 10 Jahre	1361	1391	1395	1405	1407
10 - 16 Jahre	1565	1573	1571	1582	1589
16 - 18 Jahre	922	857	852	843	821
18 - 25 Jahre	5893	5755	5887	5875	5837
25 - 27 Jahre	2099	2124	2130	2137	2134
27 - 45 Jahre	12972	12961	12963	12990	12998
45 - 60 Jahre	8997	9021	9035	9035	9053
60 - 65 Jahre	2653	2623	2600	2608	2584
65 J. und älter	8092	8184	8223	8230	8245
insgesamt	47089	47018	47208	47252	47209

Altersgruppen von ... bis unter	Deutsche weiblich am				
	30.6.2007	30.9.2007	31.10.2007	30.11.2007	31.12.2007
0 - 3 Jahre	1302	1302	1301	1296	1290
3 - 6 Jahre	1203	1214	1216	1220	1214
6 - 10 Jahre	1291	1297	1302	1303	1314
10 - 16 Jahre	1485	1511	1529	1518	1528
16 - 18 Jahre	842	772	755	750	731
18 - 25 Jahre	6510	6313	6490	6506	6485
25 - 27 Jahre	2081	2125	2137	2135	2130
27 - 45 Jahre	11366	11326	11336	11351	11365
45 - 60 Jahre	9710	9733	9723	9717	9721
60 - 65 Jahre	2921	2935	2921	2926	2911
65 J. und älter	11604	11650	11661	11682	11690
insgesamt	50315	50178	50371	50404	50379

## 2.3. Ausländer

(Quelle: Städtisches Melderegister)

### 2.3.1. Nach der Herkunft (Erdteile, ausgewählte Länder)

Herkunft	am Stichtag 31.12.2007				Anteil an insgesamt			
	insgesamt	davon:		Kinder unter 16 Jahre	insgesamt	davon:		Kinder unter 16 Jahre
		männlich	weiblich			männlich	weiblich	
Personen				Prozent				
insgesamt	3818	1933	1885	375	100,0	100,0	100,0	100,0
davon:								
Europa	2313	1130	1183	188	60,6	58,5	62,8	50,1
Asien	1024	529	495	121	26,8	27,4	26,3	32,3
Afrika	191	130	61	41	5,0	6,7	3,2	10,9
Amerika	268	128	140	24	7,0	6,6	7,4	6,4
Australien + Neuseeland	11	7	4	1	0,3	0,4	0,2	0,3
Staatenlos	5	4	1	--	0,1	0,2	0,1	--
ungeklärte Staatsangehörigkeit	6	5	1	--	0,2	0,3	0,1	--

#### Europa

Russische Föderation	407	180	227	42	10,7	9,3	12,0	11,2
Ukraine	338	144	194	32	8,9	7,4	10,3	8,5
Italien	137	77	60	2	3,6	4,0	3,2	0,5
Bulgarien	113	47	66	2	3,0	2,4	3,5	0,5
Serbien / Montenegro	72	29	43	20	1,9	1,5	2,3	5,3
Frankreich	100	48	52	6	2,6	2,5	2,8	1,6
Polen	144	72	72	8	3,8	3,7	3,8	2,1
Türkei	103	64	39	15	2,7	3,3	2,1	4,0

#### Asien

Volksrepublik China	241	117	124	17	6,3	6,1	6,6	4,5
Vietnam	179	85	94	23	4,7	4,4	5,0	6,1
Georgien	58	28	30	8	1,5	1,4	1,6	2,1
Indien	95	71	24	4	2,5	3,7	1,3	1,1
Aserbaidshjan	55	28	27	15	1,4	1,4	1,4	4,0

#### Afrika

Libyen	21	9	12	13	0,6	0,5	0,6	3,5
Marokko	13	12	1	--	0,3	0,6	0,1	--
Ägypten	59	34	25	23	1,5	1,8	1,3	6,1
Tunesien	19	16	3	--	0,5	0,8	0,2	--
Algerien	14	12	2	--	0,4	0,6	0,1	--

#### Amerika

USA	112	64	48	9	2,9	3,3	2,5	2,4
Brasilien	45	18	27	6	1,2	0,9	1,4	1,6
Kuba	21	8	13	2	0,6	0,4	0,7	0,5
Kanada	14	10	4	1	0,4	0,5	0,2	0,3

**2.3.2. Ausländer nach Altersgruppen**

Altersgruppen von ... bis unter	Ausländer insgesamt am				
	30.6.2007	30.9.2007	31.10.2007	30.11.2007	31.12.2007
0 - 3 Jahre	79	86	93	100	101
3 - 6 Jahre	79	75	73	74	76
6 - 10 Jahre	70	74	79	80	81
10 - 16 Jahre	109	113	114	116	117
16 - 18 Jahre	42	37	35	38	37
18 - 25 Jahre	656	535	741	747	740
25 - 27 Jahre	317	300	315	315	315
27 - 45 Jahre	1639	1664	1701	1734	1735
45 - 60 Jahre	399	419	422	427	429
60 - 65 Jahre	56	63	66	66	66
65 J. und älter	114	117	122	121	121
insgesamt	3560	3483	3761	3818	3818

Altersgruppen von ... bis unter	Ausländer männlich am				
	30.6.2007	30.9.2007	31.10.2007	30.11.2007	31.12.2007
0 - 3 Jahre	34	35	38	43	44
3 - 6 Jahre	39	34	34	35	34
6 - 10 Jahre	41	42	44	46	47
10 - 16 Jahre	56	60	60	61	62
16 - 18 Jahre	21	18	17	20	19
18 - 25 Jahre	271	237	305	309	304
25 - 27 Jahre	143	135	139	139	138
27 - 45 Jahre	907	911	936	957	960
45 - 60 Jahre	217	227	227	229	230
60 - 65 Jahre	33	36	37	37	37
65 J. und älter	52	55	58	58	58
insgesamt	1814	1790	1895	1934	1933

Altersgruppen von ... bis unter	Ausländer weiblich am				
	30.6.2007	30.9.2007	31.10.2007	30.11.2007	31.12.2007
0 - 3 Jahre	45	51	55	57	57
3 - 6 Jahre	40	41	39	39	42
6 - 10 Jahre	29	32	35	34	34
10 - 16 Jahre	53	53	54	55	55
16 - 18 Jahre	21	19	18	18	18
18 - 25 Jahre	385	298	436	438	436
25 - 27 Jahre	174	165	176	176	177
27 - 45 Jahre	732	753	765	777	775
45 - 60 Jahre	182	192	195	198	199
60 - 65 Jahre	23	27	29	29	29
65 J. und älter	62	62	64	63	63
Insgesamt	1746	1693	1866	1884	1885

**2.3.3. Ausländer in Jena nach ihrem Aufenthaltstitel**

(Quelle: Ausländerbehörde, eigene Ermittlung)

	31.12.2006	30.6.2007	31.12.2007
	Personen		
<b>Ausländer insgesamt</b>	3398	3560	3818
<b>Ausländer mit befristetem Aufenthalt</b> (ohne EU-Bürger)	1417	1462	1559
- Studium oder Ausbildung	593	582	616
- Erwerbstätigkeit	148	164	192
- familiäre Gründe	590	597	618
- humanitäre, politische Gründe	86	119	133
<b>Ausländer mit unbefristetem Aufenthalt</b>	1741	1807	1943
- EU-Bürger, Schweizer, Familienangehörige	848	905	1001
- Niederlassungserlaubnisse (allgemein)	553	553	565
- humanitäre, politische Gründe	340	349	377
<b>Ausländer mit aktuellen Anträgen (in Bearbeitung)</b>	170	235	267
<b>Asylbewerber und ausreisepflichtige Ausländer</b>	70	56	49

## 2.4. Bevölkerung nach Ortsteilen

(Quelle: Städtisches Melderegister)

### 2.4.1. Einwohner insgesamt (Hauptwohnsitz) nach Geschlecht, Deutschen / Ausländern

(Stand: 31.12.2007)

Schl.Nr. Statisti- scher Bezirk	Ortsteil / Statistischer Bezirk	Einwohner insgesamt			Verändg. insgesamt zum 30.6. 2007	Deutsche			Ausländer		
		insge- samt	davon:			insge- samt	davon:		insge- samt	davon:	
			männ- lich	weib- lich			männ- lich	weib- lich		männ- lich	weib- lich
--	<b>Jena insgesamt</b>	101406	49142	52264	442	97588	47209	50379	3818	1933	1885
	davon:										
11	Ammerbach Ort	467	244	223	5	465	244	221	2	--	2
12	Beutenberg / Winz.Str.	2648	1310	1338	55	2584	1272	1312	64	38	26
21	Burgau Ort	438	211	227	21	436	210	226	2	1	1
22	Ringwiese Flur Burgau	803	402	401	- 3	801	401	400	2	1	1
30	Göschwitz	581	296	285	- 10	572	292	280	9	4	5
41	Jena - Zentrum	4124	2082	2042	39	3861	1955	1906	263	127	136
42	Jena - West	8403	4098	4305	--	8117	3957	4160	286	141	145
43	Jena - Nord	9531	4556	4975	57	9187	4382	4805	344	174	170
44	Jena - Süd	7181	3500	3681	78	6924	3369	3555	257	131	126
51	Lichtenhain Ort	1031	599	432	23	816	473	343	215	126	89
52	Mühlenstraße	959	493	466	22	933	479	454	26	14	12
61	Lobeda - Altstadt	1581	799	782	11	1574	798	776	7	1	6
62	Lobeda - West	9117	4229	4888	- 91	8353	3869	4484	764	360	404
63	Lobeda - Ost <sup>1)</sup>	5684	2703	2981	- 14	5431	2563	2868	253	140	113
71	Löbstedt Ort	674	324	350	3	664	317	347	10	7	3
72	Nord II	5107	2366	2741	18	5044	2331	2713	63	35	28
81	Wj. - Kernberge	2333	1117	1216	51	2284	1100	1184	49	17	32
82	Wenigenjena - Ort	5198	2502	2696	38	4934	2361	2573	264	141	123
83	Wj. - Schlegelsberg	5344	2579	2765	- 9	5272	2547	2725	72	32	40
90	Winzerla	11088	5316	5772	- 4	10835	5193	5642	253	123	130
100	Wöllnitz	554	273	281	- 2	552	272	280	2	1	1
111	Ziegenhain Ort	381	198	183	5	377	197	180	4	1	3
112	Ziegenhainer Tal	2168	1042	1126	2	2150	1032	1118	18	10	8
120	Zwätzen	2600	1294	1306	27	2453	1225	1228	147	69	78
131	Drackendorf/Lob.-Ost <sup>2)</sup>	6569	3077	3492	102	6264	2927	3337	305	150	155
132	Drackendorf	755	387	368	10	747	382	365	8	5	3
133	Ilmnitz	332	159	173	3	332	159	173	--	--	--
141	Maua	366	187	179	2	365	186	179	1	1	--
142	Leutra	123	62	61	1	123	62	61	--	--	--
151	Münchenroda	279	151	128	6	278	151	127	1	--	1
152	Remderoda	46	26	20	- 4	46	26	20	--	--	--
161	Krippendorf	117	58	59	- 9	117	58	59	--	--	--
162	Vierzehnheiligen	96	47	49	1	96	47	49	--	--	--
170	Isserstedt	851	437	414	- 3	840	430	410	11	7	4
181	Cospeda	1291	665	626	11	1260	653	607	31	12	19
182	Lützeroda	164	77	87	4	164	77	87	--	--	--
183	Closewitz	141	66	75	- 1	141	66	75	--	--	--
191	Kunitz	806	427	379	4	803	427	376	3	--	3
192	Laasan	58	29	29	3	56	28	28	2	1	1
201	Jenaprießnitz	403	200	203	- 17	403	200	203	--	--	--
202	Wogau	822	404	418	- 6	819	402	417	3	2	1
999	nicht sesshaft <sup>3)</sup>	192	150	42	13	115	89	26	77	61	16

<sup>1)</sup> ohne Anteil auf Drackendorfer Flur

<sup>2)</sup> Anteil Lobeda-Ost auf Drackendorfer Flur

<sup>3)</sup> ohne festen Wohnsitz, nicht sesshaft, obdachlos, Aufenthalt unbekannt

## 2.4.2. Einwohner (Hauptwohnsitz) nach Altersgruppen

2.4.2.1. Einwohner insgesamt (Hauptwohnsitz)  
(Stand: 31.12.2007)

Schl.Nr. Statisti- scher Bezirk	Ortsteil / Statistischer Bezirk	Einwohner insgesamt											
		insge- samt	davon nach Altersgruppen von ... bis unter ... Jahre										
			0 - 3	3 - 6	6 - 10	10 - 16	16 - 18	18 - 25	25 - 27	27 - 45	45 - 60	60 - 65	65u.ält.
Personen													
--	<b>Jena insgesamt</b>	101406	2743	2479	2802	3234	1589	13062	4578	26099	19203	5561	20056
	davon:												
11	Ammerbach Ort	467	12	13	8	19	11	44	11	117	108	26	98
12	Beutenb./Win.Str.	2648	68	56	53	95	54	278	89	635	558	142	620
21	Burgau Ort	438	16	17	22	13	6	41	14	142	85	22	60
22	Ringwiese Fl. Bur.	803	14	12	15	25	22	63	12	153	202	62	223
30	Göschwitz	581	15	14	22	19	7	50	12	138	154	31	119
41	Jena - Zentrum	4124	108	82	85	67	39	878	377	1450	461	107	470
42	Jena - West	8403	330	269	298	286	114	1252	513	2812	1243	272	1014
43	Jena - Nord	9531	286	251	250	235	105	1330	544	2739	1374	369	2048
44	Jena - Süd	7181	259	201	205	216	90	1015	463	2321	1049	292	1070
51	Lichtenhain Ort	1031	26	21	19	21	11	223	74	346	160	48	82
52	Mühlenstraße	959	31	27	26	29	13	198	63	281	149	30	112
61	Lobeda - Altstadt	1581	32	45	57	65	28	114	48	420	328	137	307
62	Lobeda - West	9117	220	219	216	316	149	1495	415	1579	1547	747	2214
63	Lobeda - Ost <sup>1)</sup>	5684	127	104	131	153	91	821	256	1139	1257	406	1199
71	Löbstedt Ort	674	12	14	31	28	10	49	12	160	122	40	196
72	Nord II	5107	98	90	112	143	71	385	131	982	733	222	2140
81	Wj. - Kernberge	2333	82	66	87	123	44	293	79	623	407	124	405
82	Wenigenjena - Ort	5198	171	146	154	156	80	604	232	1615	796	235	1009
83	Wj.-Schlegelsberg	5344	120	127	139	182	82	430	126	1234	1111	425	1368
90	Winzerla	11088	250	213	246	333	184	1444	512	2494	2525	714	2173
100	Wöllnitz	554	10	8	21	21	4	51	13	134	128	33	131
111	Ziegenhain Ort	381	11	7	15	18	4	35	8	95	90	21	77
112	Ziegenhainer Tal	2168	79	64	71	66	32	167	59	604	441	134	451
120	Zwätzen	2600	69	95	124	135	81	293	84	743	551	102	323
131	Drack./Lob.-Ost <sup>2)</sup>	6569	124	118	134	150	111	873	254	1350	1815	438	1202
132	Drackendorf	755	24	36	36	30	15	53	15	204	191	55	96
133	Ilmnitz	332	14	12	18	10	7	27	6	110	82	18	28
141	Maua	366	6	7	10	21	5	31	7	74	102	26	77
142	Leutra	123	2	3	3	3	1	22	1	29	33	8	18
151	Münchenroda	279	7	8	13	18	10	24	7	78	62	16	36
152	Remderoda	46	1	--	--	1	--	4	1	12	17	4	6
161	Krippendorf	117	2	2	2	6	4	9	4	24	38	4	22
162	Vierzehnheiligen	96	2	2	--	1	2	4	6	21	29	10	19
170	Issersted	851	26	24	28	45	18	69	18	216	230	39	138
181	Cospeda	1291	28	33	45	61	30	144	37	309	388	61	155
182	Lützeroda	164	1	1	5	13	7	13	6	35	38	12	33
183	Closewitz	141	2	6	3	6	4	9	2	37	41	5	26
191	Kunitz	806	25	37	47	42	11	79	24	224	187	31	99
192	Laasan	58	6	3	2	2	--	3	--	17	13	2	10
201	Jenaprießnitz	403	9	10	20	27	11	27	6	114	74	31	74
202	Wogau	822	18	16	28	32	20	85	22	180	258	59	104
999	nicht sesshaft <sup>3)</sup>	192	--	--	1	2	1	33	15	109	26	1	4

<sup>1)</sup> ohne Anteil auf Drackendorfer Flur<sup>2)</sup> Anteil Lobeda-Ost auf Drackendorfer Flur<sup>3)</sup> ohne festen Wohnsitz, nicht sesshaft, obdachlos, Aufenthalt unbekannt

**2.4.2.2. Männliche Einwohner (Hauptwohnsitz)**

(Stand: 31.12.2007)

Schl.Nr. Statisti- scher Bezirk	Ortsteil / Statistischer Bezirk	Einwohner männlich											
		insge- samt	davon nach Altersgruppen von ... bis unter ... Jahre										
			0 - 3	3 - 6	6 - 10	10 - 16	16 - 18	18 - 25	25 - 27	27 - 45	45 - 60	60 - 65	65 u.ält.
			Personen										
--	<b>Jena insgesamt</b>	49142	1396	1223	1454	1651	840	6141	2272	13958	9283	2621	8303
	<u>davon:</u>												
11	Ammerbach Ort	244	2	5	6	12	9	22	6	64	59	11	48
12	Beuten./Winzer. Str.	1310	36	31	30	51	25	155	47	328	285	69	253
21	Burgau Ort	211	8	7	8	3	4	21	8	73	43	12	24
22	Ringw. Flur Burgau	402	9	6	10	15	15	33	9	75	96	29	105
30	Göschwitz	296	9	4	11	14	4	18	8	75	82	17	54
41	Jena - Zentrum	2082	55	33	50	32	19	387	196	843	248	59	160
42	Jena - West	4098	173	134	150	143	41	542	250	1503	613	132	417
43	Jena - Nord	4556	158	110	137	120	55	585	257	1485	679	165	805
44	Jena - Süd	3500	135	103	97	109	39	464	231	1274	512	144	392
51	Lichtenhain Ort	599	16	12	10	13	9	112	51	222	90	26	38
52	Mühlenstraße	493	21	13	11	18	10	92	38	155	74	15	46
61	Lobeda - Altstadt	799	17	23	27	37	17	65	17	231	158	68	139
62	Lobeda - West	4229	97	108	109	168	88	660	197	839	687	316	960
63	Lobeda - Ost <sup>1)</sup>	2703	65	49	69	80	54	379	132	621	576	194	484
71	Löbstedt Ort	324	4	7	15	19	4	26	6	92	69	17	65
72	Nord II	2366	46	46	59	82	37	193	49	510	353	91	900
81	Wj. - Kernberge	1117	39	33	42	60	18	125	38	315	194	67	186
82	Wenigenjena - Ort	2502	84	62	85	67	50	288	111	865	386	101	403
83	Wj. - Schlegelsberg	2579	57	65	70	88	41	223	63	634	553	199	586
90	Winzerla	5316	130	111	129	160	97	722	255	1307	1179	337	889
100	Wöllnitz	273	4	4	12	10	3	29	3	69	60	17	62
111	Ziegenhain Ort	198	8	5	7	7	3	22	3	56	47	10	30
112	Ziegenhainer Tal	1042	44	42	33	35	17	75	32	295	214	56	199
120	Zwätzen	1294	35	44	74	77	48	150	34	357	283	47	145
131	Dracken./Lob.-Ost <sup>2)</sup>	3077	60	60	65	70	57	394	138	724	832	224	453
132	Drackendorf	387	12	21	20	15	8	31	7	101	90	31	51
133	Ilmnitz	159	6	4	7	4	2	13	2	57	40	11	13
141	Maua	187	3	3	7	11	4	22	2	36	47	15	37
142	Leutra	62	1	1	2	3	--	13	1	13	16	3	9
151	Münchenroda	151	7	5	8	10	9	14	3	38	31	10	16
152	Remderoda	26	--	--	--	1	--	2	--	11	6	3	3
161	Krippendorf	58	1	--	2	3	1	6	2	12	18	1	12
162	Vierzehnheiligen	47	1	--	--	1	1	1	3	13	15	3	9
170	Isserstedt	437	10	16	12	24	11	35	10	119	118	18	64
181	Cospeda	665	18	15	21	24	16	83	19	157	197	30	85
182	Lützeroda	77	1	--	1	4	5	9	3	16	19	5	14
183	Closewitz	66	--	2	2	2	1	5	1	20	21	3	9
191	Kunitz	427	10	26	28	27	6	44	16	112	98	17	43
192	Laasan	29	3	2	1	1	--	1	--	10	6	1	4
201	Jenaprießnitz	200	3	5	15	15	2	15	2	54	38	18	33
202	Wogau	404	8	6	12	15	10	43	13	88	127	28	54
999	nicht sesshaft <sup>3)</sup>	150	--	--	--	1	--	22	9	89	24	1	4

<sup>1)</sup> ohne Anteil auf Drackendorfer Flur<sup>2)</sup> Anteil Lobeda-Ost auf Drackendorfer Flur<sup>3)</sup> ohne festen Wohnsitz, nicht sesshaft, obdachlos, Aufenthalt unbekannt



**2.4.2.3. Weibliche Einwohner (Hauptwohnsitz)**  
 (Stand: 31.12.2007)

Schl.Nr. Statisti- scher Bezirk	Ortsteil / Statistischer Bezirk	Einwohner weiblich											
		insge- samt	davon nach Altersgruppen von ... bis unter ... Jahre										
			0 - 3	3 - 6	6 - 10	10 - 16	16 - 18	18 - 25	25 - 27	27 - 45	45 - 60	60 - 65	65 u.ält.
			Personen										
--	<b>Jena insgesamt</b>	52264	1347	1256	1348	1583	749	6921	2306	12141	9920	2940	11753
	davon:												
11	Ammerbach Ort	223	10	8	2	7	2	22	5	53	49	15	50
12	Beuten./Winzer.Str.	1338	32	25	23	44	29	123	42	307	273	73	367
21	Burgau Ort	227	8	10	14	10	2	20	6	69	42	10	36
22	Ringw. Flur Burgau	401	5	6	5	10	7	30	3	78	106	33	118
30	Göschwitz	285	6	10	11	5	3	32	4	63	72	14	65
41	Jena - Zentrum	2042	53	49	35	35	20	491	181	607	213	48	310
42	Jena - West	4305	157	135	148	143	73	710	263	1309	630	140	597
43	Jena - Nord	4975	128	141	113	115	50	745	287	1254	695	204	1243
44	Jena - Süd	3681	124	98	108	107	51	551	232	1047	537	148	678
51	Lichtenhain Ort	432	10	9	9	8	2	111	23	124	70	22	44
52	Mühlenstraße	466	10	14	15	11	3	106	25	126	75	15	66
61	Lobeda - Altstadt	782	15	22	30	28	11	49	31	189	170	69	168
62	Lobeda - West	4888	123	111	107	148	61	835	218	740	860	431	1254
63	Lobeda - Ost <sup>1)</sup>	2981	62	55	62	73	37	442	124	518	681	212	715
71	Löbstedt Ort	350	8	7	16	9	6	23	6	68	53	23	131
72	Nord II	2741	52	44	53	61	34	192	82	472	380	131	1240
81	Wj. - Kernberge	1216	43	33	45	63	26	168	41	308	213	57	219
82	Wenigenjena - Ort	2696	87	84	69	89	30	316	121	750	410	134	606
83	Wj. - Schlegelsberg	2765	63	62	69	94	41	207	63	600	558	226	782
90	Winzerla	5772	120	102	117	173	87	722	257	1187	1346	377	1284
100	Wöllnitz	281	6	4	9	11	1	22	10	65	68	16	69
111	Ziegenhain Ort	183	3	2	8	11	1	13	5	39	43	11	47
112	Ziegenhainer Tal	1126	35	22	38	31	15	92	27	309	227	78	252
120	Zwätzen	1306	34	51	50	58	33	143	50	386	268	55	178
131	Dracken./Lob.-Ost <sup>2)</sup>	3492	64	58	69	80	54	479	116	626	983	214	749
132	Drackendorf	368	12	15	16	15	7	22	8	103	101	24	45
133	Ilmnitz	173	8	8	11	6	5	14	4	53	42	7	15
141	Maua	179	3	4	3	10	1	9	5	38	55	11	40
142	Leutra	61	1	2	1	--	1	9	--	16	17	5	9
151	Münchenroda	128	--	3	5	8	1	10	4	40	31	6	20
152	Remderoda	20	1	--	--	--	--	2	1	1	11	1	3
161	Krippendorf	59	1	2	--	3	3	3	2	12	20	3	10
162	Vierzehnheiligen	49	1	2	--	--	1	3	3	8	14	7	10
170	Isserstedt	414	16	8	16	21	7	34	8	97	112	21	74
181	Cospeda	626	10	18	24	37	14	61	18	152	191	31	70
182	Lützeroda	87	--	1	4	9	2	4	3	19	19	7	19
183	Closewitz	75	2	4	1	4	3	4	1	17	20	2	17
191	Kunitz	379	15	11	19	15	5	35	8	112	89	14	56
192	Laasan	29	3	1	1	1	--	2	--	7	7	1	6
201	Jenaprießnitz	203	6	5	5	12	9	12	4	60	36	13	41
202	Wogau	418	10	10	16	17	10	42	9	92	131	31	50
999	nicht sesshaft <sup>3)</sup>	42	--	--	1	1	1	11	6	20	2	--	--

<sup>1)</sup> ohne Anteil auf Drackendorfer Flur

<sup>2)</sup> Anteil Lobeda-Ost auf Drackendorfer Flur

<sup>3)</sup> ohne festen Wohnsitz, nicht sesshaft, obdachlos, Aufenthalt unbekannt

### 2.4.3. Einwohner (Hauptwohnsitz) nach Familienstand und nach religiösem Bekenntnis (Stand: 31.12.2007)

Schl.Nr. Statisti- scher Bezirk	Ortsteil / Statistischer Bezirk	Einwoh- ner ins- gesamt	davon:				davon:			
			nach Familienstand				nach religiösem Bekenntnis			
			ledig	verhei- ratet	verwit- wet	geschie- den	evange- lisch	katho- lisch	andere Religion	ohne Be- kenntnis <sup>4)</sup>
--	<b>Jena insgesamt</b>	101406	46981	40199	6257	7969	15592	5219	21	80574
	<u>davon:</u>									
11	Ammerbach Ort	467	156	260	22	29	68	13	--	386
12	Beutenberg/Winzerlaer Str.	2648	1050	1171	252	175	403	112	--	2133
21	Burgau Ort	438	212	184	20	22	57	16	--	365
22	Ringwiese Flur Burgau	803	235	459	53	56	106	28	--	669
30	Göschwitz	581	210	307	30	34	89	13	--	479
41	Jena - Zentrum	4124	2762	890	197	275	892	387	--	2845
42	Jena - West	8403	4845	2756	316	486	1767	774	--	5862
43	Jena - Nord	9531	4916	3209	668	738	1621	634	1	7275
44	Jena - Süd	7181	3992	2331	405	453	1372	455	--	5354
51	Lichtenhain Ort	1031	611	339	27	54	148	62	--	821
52	Mühlenstraße	959	575	285	35	64	152	37	--	770
61	Lobeda - Altstadt	1581	622	761	103	95	266	53	--	1262
62	Lobeda - West	9117	4027	3707	612	771	1045	425	10	7637
63	Lobeda - Ost <sup>1)</sup>	5684	2554	2037	409	684	688	207	7	4782
71	Löbstedt Ort	674	283	244	79	68	132	30	--	512
72	Nord II	5107	1704	2458	494	451	620	155	--	4332
81	Wenigenjena - Kernberge	2333	1090	1021	100	122	569	205	1	1558
82	Wenigenjena - Ort	5198	2536	1991	302	369	877	262	--	4059
83	Wj. - Schlegelsberg	5344	1916	2663	418	347	853	228	--	4263
90	Winzerla	11088	4819	4330	695	1244	1121	367	--	9600
100	Wöllnitz	554	207	278	25	44	66	14	--	474
111	Ziegenhain Ort	381	152	183	30	16	76	22	--	283
112	Ziegenhainer Tal	2168	901	1005	127	135	359	81	--	1728
120	Zwätzen	2600	1184	1167	97	152	302	118	--	2180
131	Drackendorf/Lobeda-Ost <sup>2)</sup>	6569	2706	2703	488	672	632	204	2	5731
132	Drackendorf	755	300	391	24	40	116	36	--	603
133	Ilmnitz	332	133	164	8	27	30	8	--	294
141	Maua	366	119	210	15	22	125	6	--	235
142	Leutra	123	47	54	10	12	42	2	--	79
151	Münchenroda	279	114	138	10	17	51	13	--	215
152	Remderoda	46	17	24	4	1	10	--	--	36
161	Krippendorf	117	43	62	9	3	39	--	--	78
162	Vierzehnheiligen	96	35	51	4	6	39	1	--	56
170	Isserstedt	851	323	436	35	57	166	20	--	665
181	Cospeda	1291	518	670	32	71	269	94	--	928
182	Lützeroda	164	59	79	12	14	42	1	--	121
183	Closewitz	141	56	68	9	8	51	3	--	87
191	Kunitz	806	337	397	30	42	127	45	--	634
192	Laasan	58	23	32	1	2	10	2	--	46
201	Jenaprießnitz	403	151	208	21	23	53	11	--	339
202	Wogau	822	293	460	29	40	125	45	--	652
999	nicht sesshaft <sup>3)</sup>	192	148	16	--	28	16	30	--	146

<sup>1)</sup> ohne Anteil auf Drackendorfer Flur

<sup>2)</sup> Anteil Lobeda-Ost auf Drackendorfer Flur

<sup>3)</sup> ohne festen Wohnsitz, nicht sesshaft, obdachlos, Aufenthalt unbekannt

<sup>4)</sup> ohne Bekenntnis bzw. ohne Angabe

#### 2.4.4. Wohnberechtigte Bevölkerung (Haupt- und Nebenwohnsitz) (Stand: 31.12.2007)

Schl.Nr. Statistischer Bezirk	Ortsteil / Statistischer Bezirk	Wohnberechtigte Bevölkerung (Personen)									
		insgesamt	nach dem Geschlecht		nach der Nationalität		nach Altersgruppen (Jahre)				
			männlich	weiblich	Deutsche	Ausländer	0 bis	18 bis	35 bis	50 bis	65 und
							unter 18	unter 35	unter 50	unter 65	darüber
--	<b>Jena insgesamt</b>	110289	53312	56977	106390	3899	13002	38037	20750	18374	20126
	<u>davon:</u>										
11	Ammerbach Ort	476	249	227	474	2	63	102	114	99	98
12	Beutenberg/Winz.Str.	2795	1392	1403	2727	68	326	744	608	496	621
21	Burgau Ort	454	217	237	452	2	77	124	104	89	60
22	Ringwiese Fl. Burgau	832	415	417	830	2	88	141	178	202	223
30	Göschwitz	599	303	296	589	10	78	137	131	134	119
41	Jena - Zentrum	4826	2409	2417	4549	277	393	2774	798	382	479
42	Jena - West	9464	4616	4848	9170	294	1305	4172	1903	1060	1024
43	Jena - Nord	10584	5046	5538	10239	345	1138	4338	1796	1255	2057
44	Jena - Süd	7935	3880	4055	7670	265	978	3450	1468	963	1076
51	Lichtenhain Ort	1259	719	540	1041	218	100	716	210	149	84
52	Mühlenstraße	1136	569	567	1110	26	129	580	178	135	114
61	Lobeda - Altstadt	1629	825	804	1621	8	227	362	374	359	307
62	Lobeda - West	10221	4679	5542	9446	775	1124	3717	1341	1822	2217
63	Lobeda - Ost <sup>1)</sup>	6260	2968	3292	6003	257	610	2197	924	1325	1204
71	Löbstedt Ort	743	369	374	733	10	143	128	171	105	196
72	Nord II	5289	2442	2847	5224	65	516	1050	903	680	2140
81	Wj. - Kernberge	2671	1296	1375	2620	51	418	951	509	388	405
82	Wenigenjena - Ort	5663	2710	2953	5394	269	709	2023	1159	757	1015
83	Wj. - Schlegelsberg	5554	2691	2863	5479	75	655	1214	1149	1164	1372
90	Winzerla	11803	5667	6136	11547	256	1236	3704	2363	2323	2177
100	Wöllnitz	574	286	288	572	2	64	125	134	120	131
111	Ziegenhain Ort	407	211	196	403	4	55	105	84	85	78
112	Ziegenhainer Tal	2259	1079	1180	2241	18	313	616	425	453	452
120	Zwätzen	2688	1336	1352	2539	149	504	688	752	421	323
131	Dracken./Lob.-Ost <sup>2)</sup>	7130	3304	3826	6817	313	644	2289	1112	1881	1204
132	Drackendorf	776	394	382	768	8	141	147	205	187	96
133	Ilmnitz	334	161	173	334	--	61	72	109	64	28
141	Maua	368	188	180	367	1	49	64	87	91	77
142	Leutra	126	63	63	126	--	12	32	36	28	18
151	Münchenroda	285	155	130	284	1	56	56	86	49	38
152	Remderoda	46	26	20	46	--	2	7	13	18	6
161	Krippendorf	120	59	61	120	--	16	25	27	30	22
162	Vierzehnheiligen	101	49	52	101	--	7	27	17	30	20
170	Isserstedt	867	445	422	856	11	144	175	217	192	139
181	Cospeda	1383	710	673	1351	32	199	368	343	317	156
182	Lützeroda	165	77	88	165	--	27	27	46	32	33
183	Closewitz	144	67	77	144	--	21	23	43	31	26
191	Kunitz	820	437	383	817	3	162	173	249	137	99
192	Laasan	62	32	30	60	2	13	11	16	12	10
201	Jenaprießnitz	407	202	205	407	--	77	62	115	79	74
202	Wogau	842	419	423	839	3	118	204	202	214	104
999	nicht sesshaft <sup>3)</sup>	192	150	42	115	77	4	117	51	16	4

<sup>1)</sup> ohne Anteil auf Drackendorfer Flur

<sup>2)</sup> Anteil Lobeda-Ost auf Drackendorfer Flur

<sup>3)</sup> ohne festen Wohnsitz, nicht sesshaft, obdachlos, Aufenthalt unbekannt

## 2.5. Haushalte

(Quelle: eigene Ermittlungen, Schätzung)

### 2.5.1. Haushalte 1997 bis 2007

#### Bitte beachten:

Methodik zur Ermittlung der Anzahl der Haushalte ausführlich dargestellt im Quartalsbericht IV/2003

Schl.Nr. Statisti- scher Bezirk	Ortsteil / Statistischer Bezirk	Anzahl der Haushalte am 31.12.										
		1997	1998	1999	2000	2001	2002	2003	2004	2005	2006	2007
--	<b>Stadt insgesamt</b>	44760	44420	44705	44885	46280	47000	50659	52172	53256	53189	54404
	<u>davon:</u>											
11	Ammerbach Ort	1180	1205	1230	1235	1240	200	179	182	194	193	188
12	Beutenberg/Winzerl.Str	.	.	.	.	.	1050	1021	1152	1150	1171	1229
21	Burgau Ort	535	555	560	560	560	180	188	192	194	194	192
22	Ringwiese Flur Burgau	.	.	.	.	.	390	402	398	393	394	394
30	Göschwitz	265	265	265	275	275	280	256	257	258	256	257
41	Jena - Zentrum	1445	1510	1685	1785	1990	2040	2519	2623	2714	2735	2848
42	Jena - West	3095	3255	3460	3620	3765	3860	4431	4475	4681	4692	4777
43	Jena - Nord	4050	4120	4215	4375	4595	4700	5130	5352	5445	5479	5619
44	Jena - Süd	2720	2760	2760	2785	3070	3120	3907	4019	4116	4113	4282
51	Lichtenhain Ort	1200 <sup>3)</sup>	1180 <sup>3)</sup>	1190	1225	1230	765	390	339	344	347	375
52	Mühlenstraße	.	.	.	.	.	470	553	562	623	617	640
61	Lobeda - Altstadt	575	590	625	650	665	670	689	708	712	712	735
62	Lobeda - West	4710	4485	4370	4150	4145	4200	4563	4627	4681	4650	4737
63	Lobeda - Ost <sup>1)</sup>	4155	3550	3375	3120	3110	3090	3146	3214	3252	3187	3242
71	Löbstedt Ort	2330	2460	2480	2485	2645	320	220	261	256	257	268
72	Nord II	.	.	.	.	.	2370	2698	2731	2764	2791	2815
81	Wenigenjena - Kernber.	945	980	965	955	960	970	919	1072	1092	1075	1094
82	Wenigenjena - Ort	1800	1880	1970	2030	2225	2260	2770	2839	2933	2932	3001
83	Wj. - Schlegelsberg	2405	2385	2410	2410	2420	2460	2608	2599	2630	2638	2659
90	Winzerla	6035	5870	5730	5625	5635	5635	6085	6224	6317	6246	6374
100	Wöllnitz	220	220	230	240	245	260	251	246	254	253	248
111	Ziegenhain Ort	1010	1010	1040	1050	1080	185	169	173	180	177	173
112	Ziegenhainer Tal	.	.	.	.	.	905	935	972	1009	1018	1056
120	Zwätzen	730	720	735	835	855	930	939	1013	1050	1043	1069
131	Drackend./Lob.-Ost <sup>2)</sup>	3250	3160	3080	3090	3085	3140	3215	3466	3473	3440	3514
132	Drackendorf	155	190	210	230	240	260	259	268	281	291	301
133	Ilmnitz	30	35	40	40	55	70	67	65	85	103	111
141	Maua	155	155	155	155	150	150	158	153	148	149	146
142	Leutra	40	40	40	45	45	45	50	52	53	48	51
151	Münchenroda	100	115	115	115	115	115	114	108	107	105	109
152	Remderoda	30	25	25	25	25	25	26	24	23	26	22
161	Krippendorf	50	50	50	50	50	50	46	41	42	43	42
162	Vierzehnheiligen	35	40	40	40	40	40	42	37	39	38	38
170	Isserstedt	360	355	360	360	355	355	328	329	337	345	343
181	Cospeda	455	475	485	495	555	565	522	522	529	534	544
182	Lützeroda	50	55	55	60	60	60	60	60	64	62	62
183	Closewitz	50	50	50	50	50	50	54	53	57	56	59
191	Kunitz	180	200	210	225	240	260	260	263	270	272	286
192	Laasan	15	20	20	20	20	20	20	21	23	22	22
201	Jenaprießnitz	135	145	155	155	160	165	151	154	161	160	157
202	Wogau	265	310	320	320	325	320	319	326	322	325	325

<sup>1)</sup> ohne Anteil auf Drackendorfer Flur

<sup>2)</sup> Anteil Lobeda-Ost auf Drackendorfer Flur

<sup>3)</sup> Asylbewohner wurden rausgerechnet

### 2.5.2. Privathaushalte nach Anzahl der Personen (Stand: 31.12.2007)

Schl.-Nr. Statistischer Bezirk	Ortsteil / Statistischer Bezirk	Privathaus- halte insgesamt	davon mit ... Person(en)				
			1	2	3	4	5 oder mehr
--	<b>Jena insgesamt</b>	54404	23220	17853	7938	3962	1431
	<u>davon:</u>						
11	Ammerbach Ort	188	48	56	49	23	12
12	Beutenberg / Winzerlaer Str.	1229	436	416	214	124	39
21	Burgau Ort	192	58	65	35	28	6
22	Ringwiese Flur Burgau	394	124	154	72	40	4
30	Göschwitz	257	67	98	58	21	13
41	Jena - Zentrum	2848	1705	682	277	137	47
42	Jena - West	4777	2344	1260	632	400	141
43	Jena - Nord	5619	2858	1668	671	312	110
44	Jena - Süd	4282	2168	1206	539	260	109
51	Lichtenhain Ort	375	130	109	74	37	25
52	Mühlenstraße	640	332	188	79	31	10
61	Lobeda - Altstadt	735	239	247	141	86	22
62	Lobeda - West	4737	1776	1869	647	269	176
63	Lobeda - Ost <sup>1)</sup>	3242	1429	1105	402	195	111
71	Löbstedt Ort	268	102	87	39	29	11
72	Nord II	2815	1168	1153	328	140	26
81	Wenigenjena - Kernberge	1094	367	337	194	138	58
82	Wenigenjena - Ort	3001	1431	882	426	192	70
83	Wenigenjena -Schlegelsberg	2659	958	990	444	206	61
90	Winzerla	6374	2817	2239	899	321	98
100	Wöllnitz	248	72	85	50	35	6
111	Ziegenhain Ort	173	52	55	39	15	12
112	Ziegenhainer Tal	1056	335	390	199	113	19
120	Zwätzen	1069	249	358	256	150	56
131	Drackendorf / Lobeda-Ost <sup>2)</sup>	3514	1463	1248	530	221	52
132	Drackendorf	301	55	107	73	51	15
133	Ilmnitz	111	6	34	41	25	5
141	Maua	146	27	63	31	20	5
142	Leutra	51	13	14	14	7	3
151	Münchenroda	109	26	30	25	20	8
152	Remderoda	22	8	7	4	3	--
161	Krippendorf	42	6	18	8	7	3
162	Vierzehnheiligen	38	5	15	11	6	.
170	Isserstedt	343	72	117	86	60	8
181	Cospeda	544	114	184	122	98	26
182	Lützeroda	62	14	19	13	11	5
183	Closewitz	59	15	19	17	7	.
191	Kunitz	286	50	93	61	54	28
192	Laasan	22	3	6	7	5	.
201	Jenaprießnitz	157	25	64	36	22	10
202	Wogau	325	53	116	95	43	18

<sup>1)</sup> ohne Anteil auf Drackendorfer Flur

<sup>2)</sup> Anteil Lobeda - Ost auf Drackendorfer Flur

### 2.5.3. Einpersonenhaushalte nach Ortsteilen nach Geschlecht und Alter (Stand: 31.12.2007)

Schl.Nr. Statist. Bezirk	Ortsteil / Statistischer Bezirk	Einpersonen- haushalte insgesamt	davon:		nach Alter		
			männlich	weiblich	unter 30 Jahre	30 bis unter 60 Jahre	60 Jahre und älter
--	<b>Jena insgesamt</b>	23220	11203	12017	9017	8150	6053
	<u>davon:</u>						
11	Ammerbach Ort	48	24	24	12	21	15
12	Beutenberg / Winzerlaer Str.	436	248	188	155	181	100
21	Burgau Ort	58	29	29	18	26	14
22	Ringwiese Flur Burgau	124	53	71	16	46	62
30	Göschwitz	67	41	26	11	36	20
41	Jena - Zentrum	1705	885	820	910	562	233
42	Jena - West	2344	1207	1137	1317	781	246
43	Jena - Nord	2858	1329	1529	1188	948	722
44	Jena - Süd	2168	1113	1055	1089	726	353
51	Lichtenhain Ort	130	81	49	57	56	17
52	Mühlenstraße	332	170	162	187	107	38
61	Lobeda - Altstadt	239	131	108	63	93	83
62	Lobeda - West	1776	758	1018	601	465	710
63	Lobeda - Ost <sup>1)</sup>	1429	659	770	453	508	468
71	Löbstedt Ort	102	63	39	25	43	34
72	Nord II	1168	457	711	186	366	616
81	Wenigenjena - Kernberge	367	192	175	185	109	73
82	Wenigenjena - Ort	1431	665	766	557	512	362
83	Wenigenjena - Schlegelsberg	958	465	493	260	352	346
90	Winzerla	2817	1372	1445	974	1076	767
100	Wöllnitz	72	37	35	17	35	20
111	Ziegenhain Ort	52	27	25	17	19	16
112	Ziegenhainer Tal	335	136	199	98	123	114
120	Zwätzen	249	118	131	74	111	64
131	Drackendorf / Lobeda-Ost <sup>2)</sup>	1463	658	805	420	602	441
132	Drackendorf	55	30	25	13	34	8
133	Ilmnitz	6	3	3	--	4	.
141	Maua	27	14	13	5	11	11
142	Leutra	13	9	4	7	3	3
151	Münchenroda	26	16	10	5	16	5
152	Remderoda	8	7	.	3	4	.
161	Krippendorf	6	4	.	--	4	.
162	Vierzehnheiligen	5	.	4	.	.	.
170	Isserstedt	72	40	32	20	27	25
181	Cospeda	114	72	42	37	59	18
182	Lützeroda	14	6	8	.	6	6
183	Closewitz	15	9	6	.	12	.
191	Kunitz	50	29	21	16	24	10
192	Laasan	3	3	--	--	3	--
201	Jenaprießnitz	25	11	14	5	8	12
202	Wogau	53	31	22	12	29	12

<sup>1)</sup> ohne Anteil auf Drackendorfer Flur

<sup>2)</sup> Anteil Lobeda - Ost auf Drackendorfer Flur

### 2.5.4. Mehrpersonenhaushalte und Haushalte von Alleinerziehenden nach Ortsteilen (Stand: 31.12.2007)

Schl.Nr. Statist. Bezirk	Ortsteil / Statistischer Bezirk	Mehrpersonenhaushalte		Haushalte von Alleinerziehenden		
		ohne Kinder	mit Kindern	insgesamt	davon:	
					männlich	weiblich
--	<b>Jena insgesamt</b>	22630	8554	3940	1268	2672
	<u>davon:</u>					
11	Ammerbach Ort	99	41	5	.	3
12	Beutenberg / Winzerlaer Str.	577	216	73	29	44
21	Burgau Ort	84	50	25	7	18
22	Ringwiese Flur Burgau	210	60	19	9	10
30	Göschwitz	137	53	23	10	13
41	Jena - Zentrum	882	261	124	34	90
42	Jena - West	1601	832	345	126	219
43	Jena - Nord	1997	764	370	114	256
44	Jena - Süd	1473	641	288	99	189
51	Lichtenhain Ort	187	58	21	9	12
52	Mühlenstraße	225	83	45	15	30
61	Lobeda - Altstadt	353	143	56	23	33
62	Lobeda - West	2253	708	374	80	294
63	Lobeda - Ost <sup>1)</sup>	1407	406	230	49	181
71	Löbstedt Ort	106	60	20	7	13
72	Nord II	1267	380	210	63	147
81	Wenigenjena - Kernberge	483	244	93	42	51
82	Wenigenjena - Ort	1083	487	217	74	143
83	Wenigenjena - Schlegelsberg	1272	429	175	69	106
90	Winzerla	2647	910	532	138	394
100	Wöllnitz	136	40	19	5	14
111	Ziegenhain Ort	90	31	12	6	6
112	Ziegenhainer Tal	506	215	109	43	66
120	Zwätzen	493	327	113	49	64
131	Drackendorf / Lobeda - Ost <sup>2)</sup>	1599	452	238	66	172
132	Drackendorf	168	78	26	11	15
133	Ilmnitz	67	38	11	8	3
141	Maua	92	27	7	.	5
142	Leutra	28	10	6	4	.
151	Münchenroda	49	34	9	5	4
152	Remderoda	12	.	.	--	.
161	Krippendorf	27	9	4	3	.
162	Vierzehnheiligen	26	7	5	3	.
170	Isserstedt	186	85	30	16	14
181	Cospeda	307	123	33	15	18
182	Lützeroda	29	19	3	--	3
183	Closewitz	29	15	3	.	.
191	Kunitz	148	88	23	15	8
192	Laasan	12	7	.	.	.
201	Jenaprießnitz	87	45	15	5	10
202	Wogau	196	76	26	11	15

<sup>1)</sup> ohne Anteil auf Drackendorfer Flur

<sup>2)</sup> Anteil Lobeda - Ost auf Drackendorfer Flur

## 2.6. Alleinerziehende

(Quelle: eigene Ermittlungen, Stand: 31.12.2007)

### 2.6.1. Alleinerziehende nach Ortsteilen

Schl.Nr. Statisti- scher Bezirk	Ortsteil / Statistischer Bezirk	Alleinerziehende								
		insge- sammt	davon:							
			Frauen	davon mit:			Männer	davon mit:		
				1 Kind	2 Kind- ern	3 u. mehr Kindern		1 Kind	2 Kind- ern	3 u. mehr Kindern
--	<b>Jena insgesamt</b>	3940	2672	1911	640	121	1268	871	344	53
	<u>davon:</u>									
11	Ammerbach Ort	5	3	.	--	.	.	.	--	--
12	Beutenberg / Winzerlaer Str.	73	44	35	7	.	29	22	6	.
21	Burgau Ort	25	18	12	5	.	7	3	4	--
22	Ringwiese Flur Burgau	19	10	6	4	--	9	4	5	--
30	Göschwitz	23	13	10	3	--	10	8	.	--
41	Jena - Zentrum	124	90	64	22	4	34	29	5	--
42	Jena - West	345	219	159	54	6	126	79	41	6
43	Jena - Nord	370	256	190	56	10	114	82	29	3
44	Jena - Süd	288	189	123	58	8	99	68	26	5
51	Lichtenhain Ort	21	12	3	9	--	9	6	3	--
52	Mühlenstraße	45	30	24	6	--	15	11	3	.
61	Lobeda - Altstadt	56	33	18	14	.	23	15	7	.
62	Lobeda - West	374	294	207	65	22	80	53	20	7
63	Lobeda - Ost <sup>1)</sup>	230	181	132	37	12	49	23	21	5
71	Löbstedt Ort	20	13	12	.	--	7	4	3	--
72	Nord II	210	147	114	30	3	63	50	11	.
81	Wenigenjena - Kernberge	93	51	28	21	.	42	27	14	.
82	Wenigenjena - Ort	217	143	105	33	5	74	59	12	3
83	Wj. - Schlegelsberg	175	106	80	24	.	69	39	26	4
90	Winzerla	532	394	292	84	18	138	106	30	.
100	Wöllnitz	19	14	9	5	--	5	3	.	--
111	Ziegenhain Ort	12	6	4	.	.	6	3	.	.
112	Ziegenhainer Tal	109	66	46	19	.	43	28	14	.
120	Zwätzen	113	64	50	11	3	49	39	9	.
131	Drackendorf / Lobeda-Ost <sup>2)</sup>	238	172	125	38	9	66	47	16	3
132-202	eingemeindete Orte insges.	204	104	61	33	10	100	61	34	5
	<u>darunter:</u>									
132	Drackendorf	26	15	4	7	4	11	6	5	--
170	Isserstedt	30	14	10	4	--	16	10	6	--
181	Cospeda	33	18	12	3	3	15	8	6	.
191	Kunitz	23	8	7	.	--	15	8	7	--
201	Jenaprießnitz	15	10	7	.	.	5	.	.	.
202	Wogau	26	15	8	7	--	11	8	.	.

<sup>1)</sup> ohne Anteil auf Drackendorfer Flur

<sup>2)</sup> Anteil Lobeda-Ost auf Drackendorfer Flur



**2.6.2. Betreute Kinder nach dem Alter**

(Quelle: eigene Ermittlungen, Stand: 31.12.2007)

Schl.Nr. Statisti- scher Bezirk	Ortsteil / Statistischer Bezirk	Von Alleinerziehenden betreute Kinder im Alter von					
		ins- gesamt	davon:				
			0 bis unter 3 Jahre	3 bis unter 6 Jahre	6 bis unter 10 Jahre	10 bis unter 16 Jahre	16 bis unter 18 Jahre
--	<b>Jena insgesamt</b>	5333	1254	1073	1146	1253	607
	<u>davon:</u>						
11	Ammerbach Ort	7	3	--	--	.	.
12	Beutenberg / Winzerlaer Str.	93	21	15	15	26	16
21	Burgau Ort	37	10	12	10	4	.
22	Ringwiese Flur Burgau	28	8	3	4	10	3
30	Göschwitz	28	6	5	7	6	4
41	Jena - Zentrum	160	43	33	42	23	19
42	Jena - West	468	137	102	91	99	39
43	Jena - Nord	486	131	107	95	99	54
44	Jena - Süd	406	118	86	80	79	43
51	Lichtenhain Ort	33	9	7	6	6	<b>5</b>
52	Mühlenstraße	56	18	13	11	10	4
61	Lobeda - Altstadt	81	14	13	20	24	10
62	Lobeda - West	533	101	113	112	152	55
63	Lobeda - Ost <sup>1)</sup>	328	58	62	82	78	48
71	Löbstedt Ort	24	5	5	7	5	.
72	Nord II	265	56	53	53	75	28
81	Wenigenjena - Kernberge	134	30	26	28	34	16
82	Wenigenjena - Ort	279	83	54	59	56	27
83	Wj. - Schlegelsberg	237	59	46	50	56	26
90	Winzerla	692	139	132	148	182	91
100	Wöllnitz	26	4	4	9	8	.
111	Ziegenhain Ort	21	6	.	4	8	.
112	Ziegenhainer Tal	146	41	31	31	30	13
120	Zwätzen	142	27	31	28	35	21
131	Drackendorf / Lobeda-Ost <sup>2)</sup>	317	63	62	80	66	46
132-202	eingemeindete Orte insges.	306	64	56	74	80	32
	<u>darunter:</u>						
132	Drackendorf	48	9	13	11	9	6
170	Isserstedt	40	10	7	7	12	4
181	Cospeda	50	11	7	14	13	5
191	Kunitz	31	4	7	13	6	.
201	Jenaprießnitz	23	3	3	7	7	3
202	Wogau	38	10	6	7	9	6

<sup>1)</sup> ohne Anteil auf Drackendorfer Flur<sup>2)</sup> Anteil Lobeda-Ost auf Drackendorfer Flur

## 2.7. Natürliche Bevölkerungsbewegung

### 2.7.1. Eheschließungen, Geburten, Sterbefälle (Übersicht)

(Quelle: 2007 eigene Ermittlungen, IV. Quartal und Jahr 2006 Thüringer Landesamt für Statistik)

	Mengen- einheit	2007 p				2006	2007 p	2006
		Oktober	November	Dezember	IV. Quartal	Jahr		
Eheschließungen insgesamt	Anzahl	27	23	28	78	68	371	358
Lebendgeburten insgesamt	Personen	88	77	68	233	217	957	947
davon: männlich	Personen	51	40	30	121	117	479	499
weiblich	Personen	37	37	38	112	100	478	448
Sterbefälle insgesamt	Personen	76	63	108	247	223	887	882
davon: männlich	Personen	30	31	50	111	111	404	407
weiblich	Personen	46	32	58	136	112	483	475
Saldo Geburten/Sterbefälle								
Insgesamt	Personen	12	14	- 40	- 14	- 6	70	65
davon: männlich	Personen	21	9	- 20	10	6	75	92
weiblich	Personen	- 9	5	- 20	- 24	- 12	- 5	- 27

Geburten aus dem Melderegister

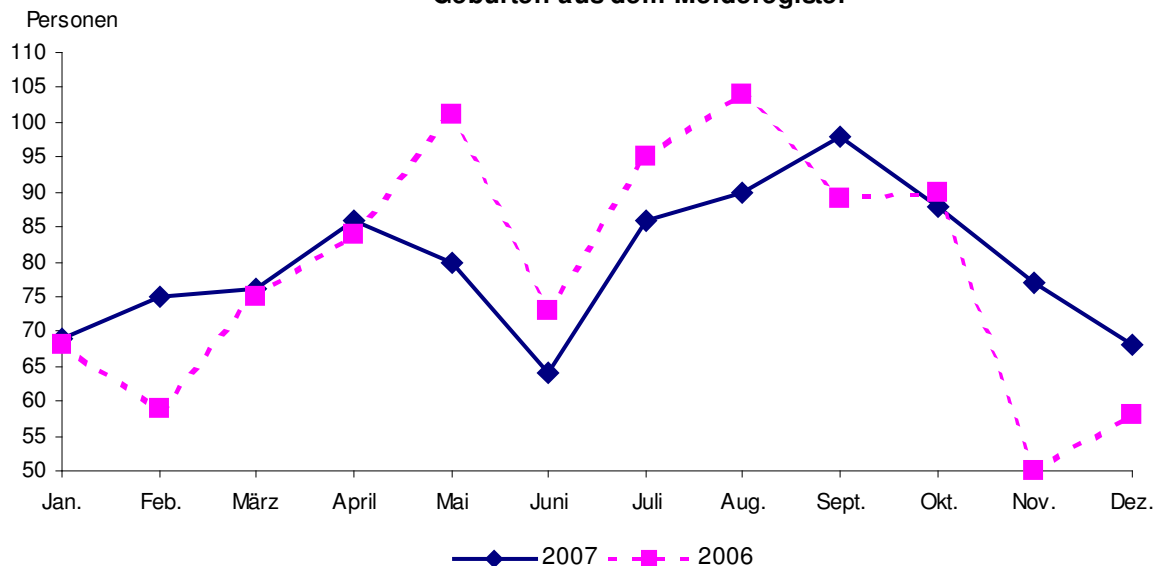

Sterbefälle aus dem Melderegister

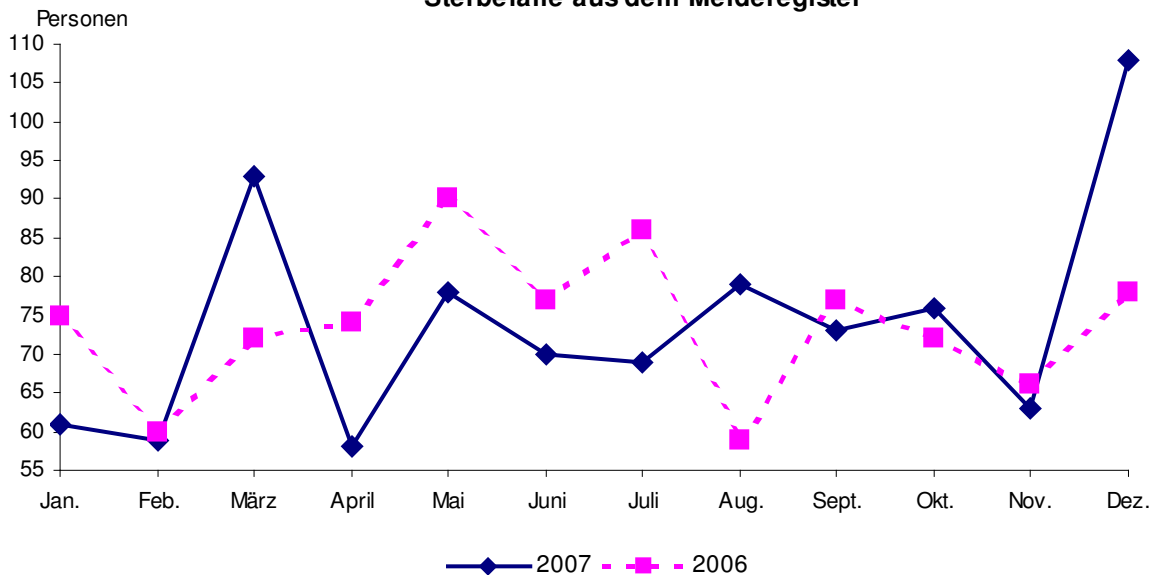

### 2.7.2. Sterbefälle nach dem Alter

(Quelle: eigene Ermittlungen)

Gestorbene im Alter von ... bis unter ... Jahren	2007 p										2006 <sup>1)</sup>			
	Oktober		November		Dezember		IV. Quartal							
	männ- lich	weib- lich	männ- lich	weib- lich	männ- lich	weib- lich	männ- lich	weib- lich	insge- samt	Anteil in	männ- lich	weib- lich	insge- samt	Anteil in
	Personen										%	Personen		%
insgesamt	30	46	31	32	50	58	111	136	247	100	109	107	216	100
0 - 3	--	--	1	--	--	--	1	--	1	0,4	3	1	4	1,9
3 - 18	--	--	--	--	--	--	--	--	--	--	1	--	1	0,5
18 - 45	2	1	--	1	3	--	5	2	7	2,8	7	5	12	5,6
45 - 60	7	3	1	--	9	2	17	5	22	8,9	8	3	11	5,1
60 - 65	3	3	1	2	6	3	10	8	18	7,3	14	5	19	8,8
65 - 70	5	1	7	--	5	3	17	4	21	8,5	15	8	23	10,6
70 - 75	1	5	4	4	4	2	9	11	20	8,1	12	10	22	10,2
75 - 80	3	5	5	1	6	6	14	12	26	10,5	18	12	30	13,9
80 - 85	3	8	2	6	5	8	10	22	32	13,0	11	25	36	16,7
85 - 90	3	7	7	9	6	14	16	30	46	18,6	14	27	41	19,0
90 und älter	3	13	3	9	6	20	12	42	54	21,9	6	11	17	7,9

<sup>1)</sup> Abweichungen zu den Angaben des Thüringer Landesamtes für Statistik:  
Todesfälle nach Altersgruppen werden nicht zur Verfügung gestellt, Angaben wurden aus dem städtischen Melderegister ermittelt.

### 2.7.3. Sterbefälle nach dem Alter im Jahr

(Quelle: eigene Ermittlungen)

Gestorbene im Alter von ... bis ... Jahren	1990			2000			2005			2006 <sup>1)</sup>			2007		
	männ- lich	weib- lich	insge- samt	männ- lich	weib- lich	insge- samt	männ- lich	weib- lich	insge- samt	männ- lich	weib- lich	insge- samt	männ- lich	weib- lich	insge- samt
	Personen		%	Personen		%	Personen		%	Personen		%	Personen		%
insgesamt	468	620	100	408	491	100	382	502	100,0	410	476	100,0	404	483	100,0
0 - 3	6	3	0,8	2	--	0,2	1	1	0,2	5	1	0,7	1	3	0,6
3 - 18	5	3	0,7	--	1	0,1	3	1	0,5	1	--	0,1	1	--	0,1
18 - 45	36	20	5,2	31	9	4,4	20	6	3,0	21	10	3,5	17	12	3,3
45 - 60	79	36	10,6	65	25	10,0	51	26	8,7	49	24	8,2	56	17	8,2
60 - 65	41	22	5,8	38	20	6,5	31	11	4,8	36	15	5,8	30	15	5,1
65 - 70	34	44	7,2	37	21	6,5	44	19	7,1	51	31	9,3	56	28	9,5
70 - 75	36	51	8,0	57	42	11,0	57	35	10,4	59	31	10,2	56	39	10,7
75 - 80	76	130	18,9	50	74	13,8	73	55	14,5	58	55	12,7	59	47	11,9
80 - 85	84	141	20,7	38	83	13,5	34	114	16,7	56	93	16,8	44	88	14,9
85 - 90	53	118	15,7	57	123	20,0	32	92	14,0	42	104	16,5	41	93	15,1
90 und älter	18	52	6,4	33	93	14,0	36	142	20,1	32	112	16,2	43	141	20,7

<sup>1)</sup> Abweichungen zu den Angaben des Thüringer Landesamtes für Statistik:  
Todesfälle nach Altersgruppen werden nicht zur Verfügung gestellt, Angaben wurden aus dem städtischen Melderegister ermittelt.

## 2.8. Wanderungsbewegung

### 2.8.1. Wanderungsbewegung der Bevölkerung (Übersicht)

(Quelle: 2007 eigene Ermittlungen, 2006 Thüringer Landesamt für Statistik)

	2007 p				2006	2007 p	2006
	Oktober	November	Dezember	IV. Quartal		Jahr	
Zuzüge insgesamt	1286	561	325	2172	1933	6100	5529
davon: männlich	584	294	153	1031	912	2965	2709
weiblich	702	267	172	1141	1021	3135	2820
Fortzüge insgesamt	605	486	351	1442	1434	5578	5627
davon: männlich	292	249	177	718	698	2672	2667
weiblich	313	237	174	724	736	2906	2960
Wanderungsbilanz insgesamt	681	75	- 26	730	499	522	- 98
davon: männlich	292	45	- 24	313	214	293	42
weiblich	389	30	- 2	417	285	229	- 140

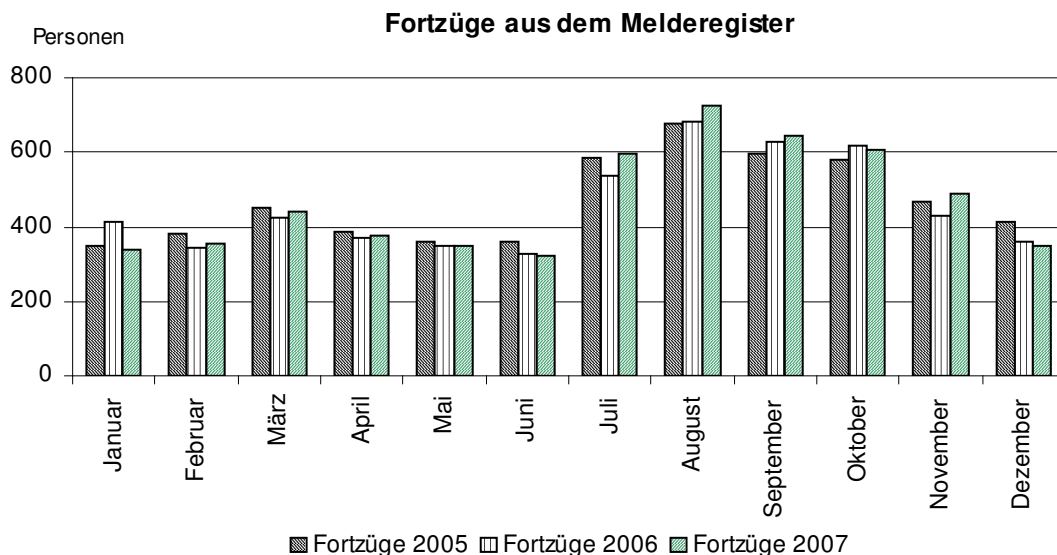
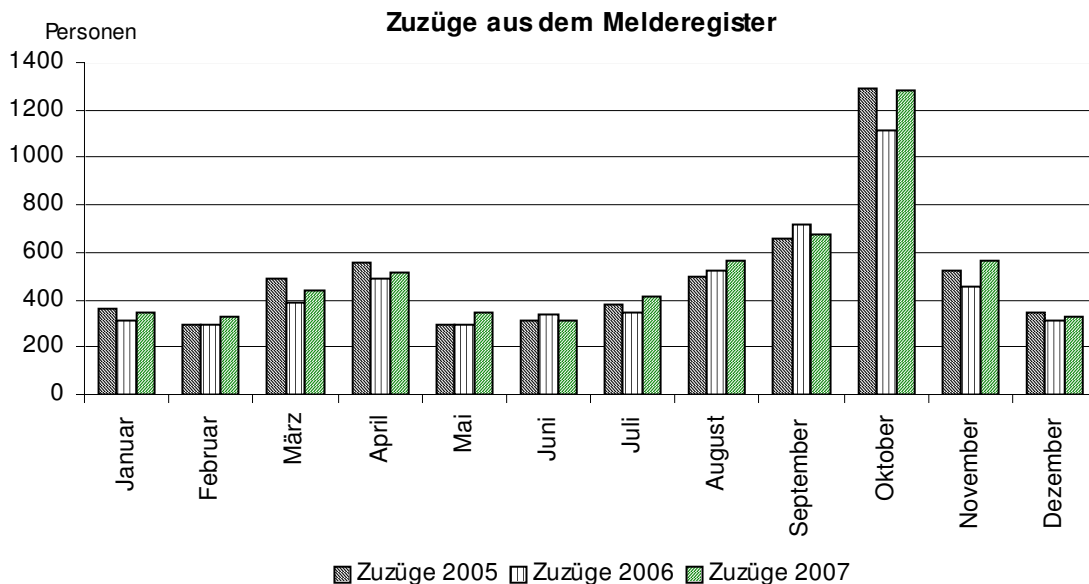

### 2.8.2. Zu- und Fortzüge 2007 nach dem Alter

(Quelle: eigene Ermittlungen)

Altersgruppe	Zuzüge			Anteil der Alters- gruppe an Zuzügen		Wegzüge			Anteil der Alters- gruppe an Wegzügen	
	insge- samt	davon:				insge- samt	davon:			
		männlich	weiblich	männlich	weiblich					
	Personen			2007	2003	Personen			2007	2003
insgesamt	6100	2965	3135	100,0	100,0	5578	2672	2906	100,0	100,0
davon:										
0 bis unter 3 Jahre	160	80	80	2,6	2,1	178	92	86	3,2	3,1
3 bis unter 6 Jahre	88	41	47	1,4	1,3	123	57	66	2,2	2,4
6 bis unter 10 Jahre	88	44	44	1,4	1,2	107	60	47	1,9	2,2
10 bis unter 16 Jahre	95	54	41	1,6	1,8	81	41	40	1,5	2,9
16 bis unter 18 Jahre	40	17	23	0,7	2,1	38	14	24	0,7	2,8
18 bis unter 25 Jahre	2677	1124	1553	43,9	52,3	1749	676	1073	31,4	31,7
25 bis unter 27 Jahre	720	361	359	11,8	9,9	795	364	431	14,3	10,5
27 bis unter 45 Jahre	1712	995	717	28,1	23,5	2055	1142	913	36,8	35,5
45 bis unter 60 Jahre	292	167	125	4,8	3,4	284	163	121	5,1	6,0
60 bis unter 65 Jahre	57	18	39	0,9	0,6	39	19	20	0,7	0,9
65 Jahre und darüber	171	64	107	2,8	1,8	129	44	85	2,3	2,0

### 2.8.3. Zuzüge nach Quellgebieten

(Quelle: eigene Ermittlungen, 2006 Thüringer Landesamt für Statistik)

	2007				2006 <sup>1)</sup>	2007	2006	2007				2006 <sup>1)</sup>	2007	2006
	Okt.	Nov.	Dez.	IV. Quartal	Jahr	Jahr	Okt.	Nov.	Dez.	IV. Quartal	Jahr	Jahr	Jahr	
	männlich						weiblich							
<b>Zuzüge</b> insgesamt	584	294	153	1031	898	2965	2709	702	267	172	1141	984	3135	2820
Schleswig - Holstein	5	3	1	9	6	22	11	7	1	2	10	18	25	31
Hamburg	2	1	--	3	7	17	16	3	1	--	4	7	16	13
Niedersachsen	18	10	4	32	31	88	88	29	6	6	41	26	85	70
Bremen	1	--	--	1	4	6	7	2	--	1	3	2	8	8
Nordrhein - Westfalen	13	5	3	21	35	93	111	14	7	5	26	38	92	106
Hessen	22	8	4	34	25	62	69	18	9	7	34	21	79	74
Rheinland - Pfalz	7	--	1	8	14	23	37	9	4	5	18	8	32	26
Baden - Württemberg	13	11	7	31	33	95	123	26	13	3	42	41	117	119
Bayern	27	19	3	49	31	151	122	32	14	8	54	40	160	130
Saarland	--	--	--	--	2	2	9	--	1	--	1	3	6	11
Berlin	17	6	2	25	24	83	76	21	11	7	39	20	83	72
Brandenburg	15	9	5	29	30	79	62	30	6	4	40	34	94	77
Mecklenburg-Vorpommern	5	4	5	14	15	34	32	11	2	1	14	17	31	35
Sachsen	69	28	7	104	95	279	261	69	42	18	129	84	284	263
Sachsen - Anhalt	44	19	14	77	60	190	144	54	22	10	86	68	207	153
Thüringen	195	120	73	388	343	1164	1093	179	98	74	351	371	1180	1108
Ausland und unbekannt	131	51	24	206	143	577	448	198	30	21	249	186	636	524

<sup>1)</sup> Abweichungen zu Tabelle 2.8.1:

vom Thüringer Landesamt für Statistik werden Zuzüge nach Quellgebieten vierteljährlich nicht zur Verfügung gestellt

### 2.8.4. Fortzüge nach Zielgebieten

(Quelle: eigene Ermittlungen, 2006 Thüringer Landesamt für Statistik)

	2007				2006 <sup>1)</sup>	2007	2006	2007				2006 <sup>1)</sup>	2007	2006
	Okt.	Nov.	Dez.	IV. Quartal	Jahr		Okt.	Nov.	Dez.	IV. Quartal	Jahr			
	männlich						weiblich							
<b>Fortzüge insgesamt</b>	292	249	177	718	702	2672	2667	313	237	174	724	703	2906	2960
Schleswig - Holstein	1	1	3	5	4	29	24	2	3	--	5	7	24	26
Hamburg	8	4	2	14	9	42	36	6	4	1	11	13	40	40
Niedersachsen	11	11	3	25	20	84	80	8	9	2	19	20	56	74
Bremen	--	--	1	1	1	7	9	4	--	1	5	3	19	10
Nordrhein - Westfalen	12	12	7	31	32	126	140	8	16	8	32	37	124	150
Hessen	8	11	5	24	30	117	100	13	7	5	25	31	128	133
Rheinland - Pfalz	6	10	1	17	9	44	39	7	6	3	16	16	38	42
Baden - Württemberg	21	8	10	39	49	162	199	20	13	6	39	40	156	184
Bayern	21	23	14	58	84	217	244	28	18	16	62	56	215	233
Saarland	1	--	--	1	3	5	8	2	2	--	4	--	9	3
Berlin	17	6	4	27	32	100	103	20	10	6	36	22	124	112
Brandenburg	7	2	5	14	14	47	47	8	4	3	15	11	48	53
Mecklenburg-Vorpommern	3	--	3	6	8	34	26	3	--	3	6	13	30	39
Sachsen	37	17	20	74	84	244	275	42	29	19	90	82	314	300
Sachsen - Anhalt	8	5	7	20	20	73	86	12	6	7	25	29	97	101
Thüringen	108	91	67	266	224	939	886	110	79	69	258	260	1000	976
Ausland und unbekannt	23	48	25	96	79	402	365	20	31	25	76	63	484	484

<sup>1)</sup> Abweichungen zu Tabelle 2.8.1:

vom Thüringer Landesamt für Statistik werden Zuzüge nach Quellgebieten vierteljährlich nicht zur Verfügung gestellt

### 2.8.5. Zuzüge und Fortzüge insgesamt

(Quelle: Thüringer Landesamt für Statistik)

#### 2.8.5.1. Zuzüge insgesamt aus den alten und neuen Bundesländern, Berlin und dem Ausland

	1991	1992	1993	1994	1995	1996	1997	1998	1999	2000	2001	2002	2003	2004	2005	2006
	Personen															
<b>Zuzüge insgesamt</b>	2372	3024	3931	3902	4892	6619	5612	5798	6867	6365	8585	7177	9027	5755	5765	5529
davon aus:																
Schleswig-Holstein	3	21	21	28	24	34	24	29	43	19	35	33	47	37	34	42
Hamburg	3	15	10	14	13	13	13	14	21	20	41	33	23	27	47	29
Niedersachsen	31	53	62	106	137	157	201	215	209	250	302	269	303	237	213	158
Bremen	1	2	6	1	9	3	9	6	3	15	14	13	16	16	13	15
Nordrhein-Westfalen	117	155	151	137	192	195	179	183	188	195	222	200	227	174	184	217
Hessen	56	135	94	128	144	128	143	137	183	129	174	104	170	123	136	143
Rheinland-Pfalz	41	60	55	50	61	51	58	61	70	71	78	50	84	57	64	63
Baden-Württemberg	136	190	179	217	239	223	192	238	218	198	207	205	257	246	222	242
Bayern	177	328	240	227	225	263	241	226	281	212	248	240	303	295	274	252
Saarland	9	22	14	4	2	14	8	8	18	7	15	11	12	13	15	20
Berlin	57	88	61	81	83	95	106	110	92	86	118	91	154	177	164	148
Brandenburg	103	88	51	51	59	51	93	69	100	111	113	113	179	149	156	139
Mecklenburg-Vorpo.	96	90	56	48	43	53	40	60	68	63	51	57	78	69	60	67
Sachsen	240	223	148	171	163	202	195	292	333	358	479	421	688	444	483	524
Sachsen-Anhalt	164	183	140	110	143	148	171	197	255	264	285	211	475	301	288	297
Thüringen	842	928	680	859	1123	1299	1362	1676	2139	2112	2423	2084	3622	2452	2428	2201
Ausländer	296	443	1963	1670	2232	3690	2577	2277	2646	2255	3780	3042	2389	938	984	972

**2.8.5.2. Fortzüge insgesamt in die alten und neuen Bundesländer, Berlin und das Ausland**

	1991	1992	1993	1994	1995	1996	1997	1998	1999	2000	2001	2002	2003	2004	2005	2006
	Personen															
<b>Fortzüge insgesamt</b>	3549	3073	3594	4725	5628	7050	6349	5848	6098	6089	7315	7561	6888	5971	5670	5627
davon nach:																
Schleswig-Holstein	26	37	23	24	17	22	40	31	25	43	33	57	54	48	29	50
Hamburg	14	8	20	14	10	11	19	25	21	44	42	48	49	44	45	76
Niedersachsen	143	117	88	79	84	91	118	87	116	135	152	179	190	165	176	154
Bremen	5	3	3	7	10	4	4	7	10	7	13	37	23	25	20	19
Nordrhein-Westfalen	310	217	169	157	187	175	203	214	225	216	272	281	309	301	264	290
Hessen	309	246	159	150	163	151	229	182	214	212	219	237	222	211	235	233
Rheinland-Pfalz	145	92	72	53	15	51	103	103	99	75	100	107	81	70	98	81
Baden-Württemberg	511	365	165	184	255	204	239	228	277	314	383	439	338	351	328	383
Bayern	687	517	312	343	340	321	316	365	393	451	508	374	434	403	458	477
Saarland	5	6	2	1	7	5	11	8	8	8	14	8	15	8	16	11
Berlin	124	79	86	93	97	113	106	114	118	120	158	172	185	200	195	215
Brandenburg	44	39	51	48	53	75	62	65	64	59	44	71	86	76	82	100
Mecklenburg-Vorp.	59	49	65	46	59	57	56	55	55	44	38	51	56	61	70	65
Sachsen	145	131	136	154	222	191	234	253	225	270	274	339	387	460	527	575
Sachsen-Anhalt	99	110	108	118	146	128	155	161	122	137	138	191	180	184	176	187
Thüringen	701	856	1272	1823	2492	2978	3437	3054	3257	3058	4103	4198	3643	2391	2085	1862
Ausländer	222	201	863	1431	1471	2473	1017	896	869	896	824	772	636	973	866	849

**2.8.5.3. Wanderungssaldo**

	1991	1992	1993	1994	1995	1996	1997	1998	1999	2000	2001	2002	2003	2004	2005	2006
	Personen															
<b>Wanderungssaldo insgesamt</b>	-1177	- 49	337	- 823	- 736	- 431	- 737	- 50	769	276	1270	- 384	2139	- 216	95	- 98
davon nach:																
Schleswig-Holstein	- 23	- 16	- 2	4	7	12	- 16	- 2	18	- 24	2	- 24	- 7	- 11	5	- 8
Hamburg	- 11	7	- 10	--	3	2	- 6	- 11	--	- 24	- 1	- 15	- 26	- 17	2	- 47
Niedersachsen	- 112	- 64	- 26	27	53	66	83	128	93	115	150	90	113	72	37	4
Bremen	- 4	- 1	3	- 6	- 1	- 1	5	- 1	- 7	8	1	- 24	- 7	- 9	- 7	- 4
Nordrhein-Westfalen	- 193	- 62	- 18	- 20	5	20	- 24	- 31	- 37	- 21	- 50	- 81	- 82	- 127	- 80	- 73
Hessen	- 253	- 111	- 65	- 22	- 19	- 23	- 86	- 45	- 31	- 83	- 45	- 133	- 52	- 88	- 99	- 90
Rheinland-Pfalz	- 104	- 32	- 17	- 3	46	--	- 45	- 42	- 29	- 4	- 22	- 57	3	- 13	- 34	- 18
Baden-Württemberg	- 375	- 175	14	33	- 16	19	- 47	10	- 59	- 116	- 176	- 234	- 81	- 105	- 106	- 141
Bayern	- 510	- 189	- 72	- 116	- 115	- 58	- 75	- 139	- 112	- 239	- 260	- 134	- 131	- 108	- 184	- 225
Saarland	4	16	12	3	- 5	9	- 3	--	10	- 1	1	3	- 3	5	- 1	9
Berlin	- 67	9	- 25	- 12	- 14	- 18	--	- 4	- 26	- 34	- 40	- 81	- 31	- 23	- 31	- 67
Brandenburg	59	49	--	3	6	- 24	31	4	36	52	69	42	93	73	74	39
Mecklenburg-Vorpo.	37	41	- 9	2	- 16	- 4	- 16	5	13	19	13	6	22	8	- 10	2
Sachsen	95	92	12	17	- 59	11	- 39	39	108	88	205	82	301	- 16	- 44	- 51
Sachsen-Anhalt	65	73	32	- 8	- 3	20	16	36	133	127	147	20	295	117	112	110
Thüringen	141	72	- 592	- 964	- 1369	- 1679	- 2075	- 1378	- 1118	- 946	- 1680	- 2114	- 21	61	343	339
Ausländer	74	242	1100	239	761	1217	1560	1381	1777	1359	2956	2270	1753	- 35	118	123

## 2.8.6. Innerstädtische Umzüge (Quelle: eigene Ermittlungen)

### 2.8.6.1. Übersichtstabelle

Jahr	I.	II.	III.	IV.	Jahr insgesamt
	Quartal				
	Personen				
1995	1903	1661	1803	2699	8066
1996	2215	2139	2170	2775	9299
1997	3014	3494	3729	3900	14137
1998	4014	3578	3761	4297	15650
1999	2909	2403	2645	2851	10808
2000	2408	2237	2650	2426	9721
2001	2664	2440	2334	2575	10013
2002	2001	2069	2532	2683	9285
2003	2583	2072	2307	2170	9132
2004	1997	1945	2407	2448	8797
2005	1855	1956	2185	2504	8500
2006	1780	1809	2353	2426	8368
2007	1689	1902	2145	2239	7975

### 2.8.6.2. Innerstädtische Umzüge im IV. Quartal 2007

IV. Quartal 2007		von Stadtteil												Gesamt- ergebnis
		Zentrum	Kernstadt	Wenigenjena	Südosten	Südwesten	Norden	Lobeda-West	Lobeda-Ost (Mitte)	Lobeda-Ost (Flur Drackendorf)	Winzerla	Göschwitz	Dörfer	
nach Stadtteil	Zentrum	24	48	29	6	14	--	6	10	5	11	--	7	<b>160</b>
	Kernstadt	81	381	68	17	30	28	44	15	20	35	2	32	<b>753</b>
	Wenigenjena	21	103	74	14	10	10	10	5	6	15	--	6	<b>274</b>
	Südosten	3	20	27	19	3	7	4	--	--	3	--	2	<b>88</b>
	Südwesten	3	47	5	3	8	9	7	6	8	27	--	6	<b>129</b>
	Norden	6	60	9	--	3	26	9	1	3	11	--	11	<b>139</b>
	Lobeda-West	6	18	3	3	7	6	110	18	18	4	--	2	<b>195</b>
	Lobeda-Ost (Mitte)	2	13	7	--	2	3	17	29	19	2	--	2	<b>96</b>
	Lobeda-Ost (Flur Drackendorf)	4	18	13	2	5	5	22	18	25	14	--	8	<b>134</b>
	Winzerla	9	24	6	3	14	9	11	3	10	83	3	10	<b>185</b>
Göschwitz	2	--	--	2	--	--	--	--	--	--	1	--	<b>5</b>	
Dörfer	3	26	8	4	1	3	5	1	6	2	--	22	<b>81</b>	
<b>innerstädtische Wegzüge gesamt</b>		<b>164</b>	<b>758</b>	<b>249</b>	<b>73</b>	<b>97</b>	<b>106</b>	<b>245</b>	<b>106</b>	<b>120</b>	<b>207</b>	<b>6</b>	<b>108</b>	<b>2239</b>
<i>inn. Wegz. in % (*)</i>		<i>3,5</i>	<i>2,8</i>	<i>1,8</i>	<i>1,2</i>	<i>1,8</i>	<i>1,2</i>	<i>2,4</i>	<i>1,7</i>	<i>1,7</i>	<i>1,8</i>	<i>1,0</i>	<i>1,6</i>	
<b>innerstädtische Zuzüge gesamt</b>		<b>160</b>	<b>753</b>	<b>274</b>	<b>88</b>	<b>129</b>	<b>139</b>	<b>195</b>	<b>96</b>	<b>134</b>	<b>185</b>	<b>5</b>	<b>81</b>	
<i>inn. Zuzüge in % (*)</i>		<i>3,4</i>	<i>2,7</i>	<i>2,0</i>	<i>1,4</i>	<i>2,3</i>	<i>1,6</i>	<i>1,9</i>	<i>1,6</i>	<i>1,9</i>	<i>1,6</i>	<i>0,8</i>	<i>1,2</i>	
<b>innerstädtischer Saldo gesamt</b>		<b>-4</b>	<b>-5</b>	<b>25</b>	<b>15</b>	<b>32</b>	<b>33</b>	<b>-50</b>	<b>-10</b>	<b>14</b>	<b>-22</b>	<b>-1</b>	<b>-27</b>	
<i>inn. Saldo in % (*)</i>		<i>-0,1</i>	<i>0,0</i>	<i>0,2</i>	<i>0,2</i>	<i>0,6</i>	<i>0,4</i>	<i>-0,5</i>	<i>-0,2</i>	<i>0,2</i>	<i>-0,2</i>	<i>-0,2</i>	<i>-0,4</i>	
<i>Wohnberechtigte zum 30.9.2007</i>		<i>4675</i>	<i>27520</i>	<i>13739</i>	<i>6118</i>	<i>5505</i>	<i>8641</i>	<i>10065</i>	<i>6179</i>	<i>6958</i>	<i>11724</i>	<i>603</i>	<i>6827</i>	

(\*) Prozentangaben bezogen auf Wohnberechtigte vor Beginn des dargestellten Zeitraums (letzte Zeile).



## 2.8.6.3. Innerstädtische Umzüge im Jahr 2007

2007		von Stadtteil											Gesamtergebnis	
		Zentrum	Kernstadt	Wenigenjena	Südosten	Südwesten	Norden	Lobeda-West	Lobeda-Ost (Mitte)	Lobeda-Ost (Flur Drackendorf)	Winzerla	Göschwitz		Dörfer
nach Stadtteil	Zentrum	96	210	76	17	35	17	27	19	15	27	2	19	<b>560</b>
	Kernstadt	279	1267	281	57	135	136	116	59	62	148	8	72	<b>2620</b>
	Wenigenjena	61	301	251	63	37	35	38	28	20	39	--	28	<b>901</b>
	Südosten	23	100	53	67	11	14	20	12	11	20	--	11	<b>342</b>
	Südwesten	23	146	25	11	65	22	30	22	16	88	3	15	<b>466</b>
	Norden	17	154	47	10	22	88	31	16	22	37	1	18	<b>463</b>
	Lobeda-West	16	62	36	10	24	31	351	83	68	38	--	8	<b>727</b>
	Lobeda-Ost (Mitte)	12	57	36	10	8	16	63	103	66	33	1	9	<b>414</b>
	Lobeda-Ost (Flur Drackendorf)	16	71	36	15	26	50	68	53	88	44	--	21	<b>488</b>
	Winzerla	34	103	43	17	74	29	54	22	26	287	11	22	<b>722</b>
	Göschwitz	5	1	--	5	--	1	1	1	1	10	6	--	<b>31</b>
	Dörfer	8	69	26	10	5	24	16	13	16	5	--	49	<b>241</b>
<b>innerstädtische Wegzüge gesamt</b>		<b>590</b>	<b>2541</b>	<b>910</b>	<b>292</b>	<b>442</b>	<b>463</b>	<b>815</b>	<b>431</b>	<b>411</b>	<b>776</b>	<b>32</b>	<b>272</b>	<b>7975</b>
<i>inn. Wegz. in % (*)</i>		12,6	9,2	6,6	4,8	8,2	5,3	8,0	6,9	5,9	6,6	5,3	4,0	
<b>innerstädtische Zuzüge gesamt</b>		<b>560</b>	<b>2620</b>	<b>901</b>	<b>342</b>	<b>466</b>	<b>463</b>	<b>727</b>	<b>414</b>	<b>488</b>	<b>722</b>	<b>31</b>	<b>241</b>	
<i>inn. Zuzüge in % (*)</i>		12,0	9,5	6,5	5,6	8,7	5,3	7,1	6,6	7,1	6,1	5,1	3,5	
<b>innerstädtischer Saldo gesamt</b>		<b>-30</b>	<b>79</b>	<b>-9</b>	<b>50</b>	<b>24</b>	<b>0</b>	<b>-88</b>	<b>-17</b>	<b>77</b>	<b>-54</b>	<b>-1</b>	<b>-31</b>	
<i>inn. Saldo in % (*)</i>		-0,6	0,3	-0,1	0,8	0,4	0,0	-0,9	-0,3	1,1	-0,5	-0,2	-0,5	
<i>Wohnberechtigte zum 31.12.2006</i>		4678	27490	13772	6073	5371	8733	10242	6244	6912	11806	606	6800	

(\*) Prozentangaben bezogen auf Wohnberechtigte vor Beginn des dargestellten Zeitraums (letzte Zeile).

## Übersicht der Einteilung der statistischen Bezirke in Stadtteile

Stadtteil lt. Tabelle	dazugehörige statistische Bezirke
Zentrum	Jena-Zentrum (41)
Kernstadt	Jena-West (42), Jena-Nord (43), Jena-Süd (44)
Wenigenjena	Wenigenjena / Kernberge (81), Wenigenjena Ort (82), Wenigenjena / Schlegelsberg (83)
Südosten	Burgau Ort (21), Ringwiese Flur Burgau (22), Lobeda-Altstadt (61), Wöllnitz (100), Ziegenhain Ort (111), Ziegenhainer Tal (112)
Südwesten	Ammerbach Ort (11), Beutenberg / Winzerlaer Straße (12), Lichtenhain Ort (51), Mühlenstraße (52)
Norden	Löbstedt Ort (71), Nord II (72), Zwätzen (120)
Lobeda-West	Lobeda-West (62)
Lobeda-Ost (Mitte)	Lobeda-Ost (63)
Lobeda-Ost (Flur Drackendorf)	Drackendorf / Lobeda-Ost (131)
Winzerla	Winzerla (90)
Göschwitz	Göschwitz (30)
Dörfer	Drackendorf (132), Ilmnitz (133), Maua (141), Leutra (142), Münchenroda (151), Remderoda (152), Krippendorf (161), Vierzehnheiligen (162), Isserstedt (170), Cospeda (181), Lützeroda (182), Closewitz (183), Kunitz (191), Laasan (192), Jenaprießnitz (201), Wogau (202)

## 2.9. Namensstatistik 2007

(Quelle: Melderegister der Stadt, eigene Ermittlungen)

Im Jahr 2007 wurden in Jena nach vorläufigen Angaben 957 Kinder geboren, 10 mehr als 2006.

An 478 Mädchen und 479 Jungen vergaben die Eltern 468 verschiedene Namen.

171 Mädchen- und 137 Jungennamen wurden dabei nur einmal ausgewählt.

Bei den Mädchen belegte 2007 **Hanna / Hannah** mit 14 Nennungen den 1. Platz. Sie war die große Gewinnerin.

2006 hatte sie nur einen 5. Platz mit 5 Vergaben erreicht. Die Bestplatzierten im letzten Jahr waren Charlotte und

Jasmin / Jasmine, die wieder auf hintere Plätze abrutschten. Die alleinige Zweitplatzierte war mit 13 Vergaben

**Leoni / Leonie**. Bereits im letzten Jahr stand dieser Name auf dem 2. Platz, musste sich diesen aber mit

Lilli / Lilly und Sarah / Sara teilen. Auch diese 2 Namen gehörten 2007 nicht mehr zu den Favoriten der Eltern.

Auch der 3. Platz wurde in diesem Jahr von nur einem Namen belegt. **Clara / Klara** konnte wie schon im Vorjahr

diesen Platz erneut erreichen. Jetzt waren allerdings 10 Nennungen nötig, während 2006 nur 7 Vergaben ausreichten.

Emma und Mia belegten 2006 auch einen 3. Platz, erreichten 2007 trotz besserer bzw. gleicher Ergebnisse aber

nur einen 4. Platz und einen 5. Platz .

Ebenfalls sehr beliebt waren Anna, Marie und Paula. Anna ist der beliebteste Vorname überhaupt. Seit 1993 wurde

der Name für 142 neugeborene Mädchen ausgesucht. Die Zweitplatzierte in dieser Zählung ist mit 127 Nennungen

Lisa, dicht gefolgt von Sarah / Sara mit 126 Vergaben.

Der Sieger bei den Jungennamen war **Paul** mit 16 Nennungen. Er war der Zweitplatzierte von 2006 mit damals

12 Vergaben. Er ist der absolute Favorit bei den Eltern. In den letzten 15 Jahren wurden 163 Jungen Paul genannt.

Der Erstplatzierte von 2006 Finn / Fynn war auf einen 5. Platz abgerutscht. Es wurden 2007 nur noch halb so viele Jungen

so genannt.

**Maximilian** belegte den 2. Platz. Er ist einer der beliebtesten Vornamen und nach einer Durststrecke, in der er nicht mehr

auf den vorderen Rängen auftauchte, könnte er jetzt wieder hohe Nennungen wie in den 90er Jahren erreichen. Seit 1993

wurde er an 139 Jungen vergeben und ist in der Gesamtwertung der letzten 15 Jahre auf dem 3. Platz gelandet. **Felix** und

**Julian** teilten sich in diesem Jahr den 3. Platz bei den Jungennamen. Sie waren die großen Gewinner mit 11 Nennungen.

Sehr beliebt bei den Eltern waren auch Johannes, Jonas und Lucas / Lukas. Letzterer Name steht mit 157 Vergaben

auf Platz 2 in der Gesamtauswertung der häufigsten Vornamen bei den Jungen.

(Doppelnamen wurden beim ersten Namensbestandteil, unterschiedliche Schreibweisen eines Namens als als ein Name gezählt.)

Platz	Mädchen		Jungen	
	Vorname	wie oft vergeben	Vorname	wie oft vergeben
1	Hanna / Hannah	14 mal	Paul	16 mal
2	Leoni / Leonie	13 mal	Maximilian	12 mal
3	Clara / Klara	10 mal	Felix Julian	je 11 mal
4	Anna / Anna- Emma Marie / Marie- Paula	je 9 mal	Johannes Jonas Lucas / Lukas	je 9 mal
5	Emilia Lena Maja / Maya Mia	je 7 mal	Fin / Finn / Fynn Florian Jonathan	je 8 mal
6	Alina / Alina- Johanna / Johannah Lilli / Lilly Neele / Nele	je 6 mal	Elias Eric / Erik Johann / Johan Leon / Leon-, Max Nicklas / Niklas	je 7 mal
7	Jasmin / Yasmin Lea, Leni, Sarah / Sarah- / Sara Sophie	je 5 mal	Carl / Karl Jacob / Jakob Louis / Luis Moritz	je 6 mal

### 3. Arbeitsmarkt und Erwerbstätigkeit

#### 3.1. Arbeitsmarkt

(Quelle: Bundesagentur für Arbeit, jenaarbeit)

##### Ermittlung der Arbeitslosenzahlen

Mit der Zusammenlegung von Arbeitslosen- und Sozialhilfe zum „Arbeitslosengeld II“ ab 1.1.2005 ergaben sich Probleme bei der Ermittlung von genauen Arbeitslosenzahlen. Sowohl Arbeitsagentur als auch optierende Kommunen (wozu auch Jena gehört) erfassen Daten. Von Januar bis August 2005 wurden die Zahlen der Arbeitslosen vollständig aus dem IT-Vermittlungssystem der Bundesagentur für Arbeit gewonnen, da von den optierenden Kommunen keine stabile und dauerhafte Lieferung von Daten erfolgte.

Ab September 2005 speisen sich die Arbeitslosenzahlen aus dem IT-Fachverfahren der BA, aus als plausibel bewerteten Datenlieferungen der kommunalen Träger und aus Schätzungen der BA, wenn keine plausiblen Zahlen geliefert wurden. Eine genaue Beschreibung der Datenermittlung ist im Internet unter <http://statistik.arbeitsagentur.de> > detaillierte Übersichten nachzulesen.

(Datenstand: April 2008)

##### 3.1.1. Bestand an Arbeitslosen in der Stadt Jena

Stadt Jena	2007 p			2006		
	Oktober	November	Dezember	Oktober	November	Dezember
Arbeitslose insgesamt	4843	4689	4573	5556	5470	5592
davon: Männer	2422	2353	2327	2838	2773	2842
Frauen	2421	2336	2246	2718	2697	2750
davon: Rechtskreis SGB II	3245	3183	3112	3531	3536	3608
davon: Männer	1733	1694	1661	1966	1927	1953
Frauen	1512	1489	1451	1565	1609	1655
Rechtskreis SGB III	1598	1506	1461	2025	1934	1984
davon: Männer	689	659	666	872	846	889
Frauen	909	847	795	1153	1088	1095
von den Arbeitslosen sind:						
Jugendliche unter 20 Jahre	50	43	42	76	78	69
Jugendliche 20 bis unter 25 Jahre	444	406	389	496	507	514
Arbeitslose 55 Jahre und älter	593	546	535	680	652	703
Ausländer	201	197	202	208	197	199
Arbeitslosenquote <sup>1)</sup> in % bezogen auf						
- alle zivilen Erwerbspersonen	9,6	9,3	9,1	10,9	10,8	11,0
- abhängige zivile Erwerbspersonen	10,5	10,1	9,9	11,8	11,7	11,9

<sup>1)</sup> ab Mai 2007 Berechnungsbasis: abhängige zivile Erwerbspersonen per 30.6.2006

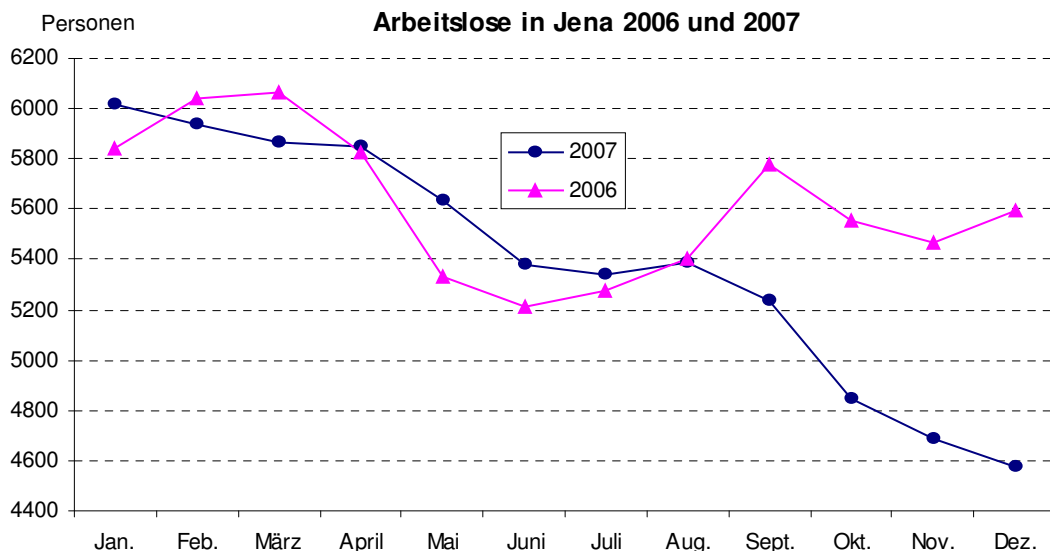

### 3.1.2. Arbeitslose (nach Rechtskreis SGB III) nach Ortsteilen

(Quelle: Bundesagentur für Arbeit, Stand: Dezember 2007)

Schl.Nr. Statistischer Bezirk	Ortsteil / Statistischer Bezirk	Arbeitslose (SGB III)										
		insgesamt	von insgesamt sind									
			Männer	Frauen	Deutsche	Ausländer	unter 20 Jahre alt	20 bis 25 Jahre alt	55 Jahre und älter	Schwerbehinderte	Vollbeschäftigung Suchende	Teilzeitbeschäftigung Suchende
--	<b>Stadt insgesamt</b>	1461	666	795	1420	41	26	173	275	66	1234	106
	<u>davon:</u>											
11	Ammerbach Ort	11	9	2	11	--	1	1	4	1	9	--
12	Beuten. / Winzer. Str.	40	18	22	39	1	1	2	9	2	33	6
21	Burgau Ort	7	4	3	7	--	--	--	1	--	6	1
22	Ringwiese Fl. Burgau	11	3	8	11	--	--	3	3	--	9	1
30	Göschwitz	12	8	4	12	--	--	2	4	1	12	--
41	Jena - Zentrum	52	26	26	47	5	4	4	1	2	43	--
42	Jena - West	101	47	54	100	1	1	12	7	1	74	11
43	Jena - Nord	120	46	74	117	3	1	6	18	2	107	6
44	Jena - Süd	86	43	43	85	1	--	14	6	6	77	4
51	Lichtenhain Ort	9	6	3	8	1	--	2	2	--	6	--
52	Mühlenstraße	12	8	4	12	--	--	2	4	--	10	1
61	Lobeda - Altstadt	29	19	10	28	1	1	5	2	1	25	1
62	Lobeda - West	116	49	67	111	5	1	16	22	7	98	5
63	Lobeda - Ost <sup>1)</sup>	82	42	40	78	4	5	7	18	4	70	4
71	Löbstedt Ort	6	3	3	6	--	--	--	1	--	4	1
72	Nord II	52	26	26	51	1	--	3	10	2	45	5
81	Wj. - Kernberge	27	12	15	26	1	1	3	9	2	22	2
82	Wenigenjena - Ort	62	21	41	60	2	--	6	10	2	56	4
83	Wj. - Schlegelsberg	64	29	35	62	2	1	6	14	2	58	5
90	Winzerla	210	100	110	203	7	6	29	44	15	182	14
100	Wöllnitz	5	2	3	5	--	--	1	--	--	3	2
111	Ziegenhain Ort	5	2	3	5	--	--	--	1	--	4	1
112	Ziegenhainer Tal	33	15	18	32	1	--	5	7	1	27	5
120	Zwätzen	35	6	29	34	1	1	2	6	2	27	5
131	Drackend. /Lob.-Ost <sup>2)</sup>	128	46	82	127	1	--	17	39	6	109	10
132/202	Eingemeindungen	109	62	47	107	.	.	14	30	6	95	10
170	darunter: Isserstedt	17	10	7	17	--	--	4	7	.	16	.
181	Cospeda	21	9	12	19	.	--	.	.	.	17	3
999	nicht zugeordnet	37	14	23	36	1	1	11	3	1	23	2

<sup>1)</sup> ohne Anteil auf Drackendorfer Flur

<sup>2)</sup> Anteil Lobeda - Ost auf Drackendorfer Flur

**3.1.3. Arbeitslose (nach Rechtskreis SGB II) nach Ortsteilen**

(Quelle: jenarbeit, Stand: Dezember 2007)

Abweichungen zu Tabelle 3.1.1 resultieren u. a. aus Plausibilitätskontrollen der Arbeitsagentur

Schl.Nr. Statis- tischer Bezirk	Ortsteil / Statistischer Bezirk	Arbeitslose (SGB II)							
		insge- samt	von insgesamt sind						
			Män- ner	Frau- en	Deut- sche	Aus- län- der	unter 20 Jahre alt	20 bis 25 Jahre alt	55 Jahre und älter
--	<b>Stadt insgesamt</b>	3117	1662	1455	2954	163	14	219	260
	<u>davon:</u>								
11	Ammerbach Ort	3	1	2	3	--	--	--	--
12	Beutenberg/Winzerlaer Str.	52	34	18	52	--	--	2	2
21	Burgau Ort	7	3	4	7	--	--	--	1
22	Ringwiese Flur Burgau	12	7	5	11	1	--	--	2
30	Göschwitz	13	10	3	13	--	--	--	1
41	Jena-Zentrum	123	77	46	115	8	--	8	5
42	Jena-West	155	102	53	152	3	1	8	4
43	Jena-Nord	241	129	112	240	1	1	16	16
44	Jena-Süd	182	100	82	178	4	--	9	12
51	Lichtenhain Ort	40	34	6	38	2	--	4	2
52	Mühlenstraße	31	14	17	31	--	--	2	--
61	Lobeda-Altstadt	18	8	10	18	--	--	--	1
62	Lobeda-West	509	243	266	454	55	3	41	42
63	Lobeda-Ost <sup>1)</sup>	384	193	191	354	30	4	35	40
71	Löbstedt Ort	28	22	6	26	2	--	--	1
72	Nord II	154	78	76	151	3	--	6	20
81	Wenigenjena-Kernberge	14	6	8	13	1	--	1	1
82	Wenigenjena-Ort	121	70	51	106	15	--	7	5
83	Wj.-Schlegelsberg	64	33	31	63	1	--	3	2
90	Winzerla	527	275	252	513	14	4	50	40
100	Wöllnitz	6	3	3	6	--	--	1	--
111	Ziegenhain Ort	2	1	1	2	--	--	--	--
112	Ziegenhainer Tal	21	11	10	20	1	--	2	1
120	Zwätzen	37	19	18	37	--	--	3	6
131	Drackendorf/Lobeda-Ost <sup>2)</sup>	290	137	153	269	21	1	19	41
132-202	Eingemeindungen	78	49	29	77	.	--	.	15
170	darunter: Isserstedt	14	10	4	13	.	--	--	.
181	Cospeda	16	12	4	16	--	--	.	.
999	nicht zugeordnet	5	3	.	5	--	--	--	--

<sup>1)</sup> ohne Anteil auf Drackendorfer Flur<sup>2)</sup> Anteil Lobeda - Ost auf Drackendorfer Flur

### 3.1.4. Leistungsempfänger insgesamt

Stadt Jena	2007 p			2006		
	Oktober	November	Dezember	Oktober	November	Dezember
<b>Leistungsempfänger</b>						
<u>Rechtskreis SGB III insgesamt</u>	1358	1320	1328	1868	1821	1818
Arbeitslosengeld Alg I	1313	1267	1276	1822	1783	1777
Unterhaltsgeld/Arbeitslosengeld bei Weiterbildung	45	53	52	46	38	41
<u>Rechtskreis SGB II</u>						
Bedarfsgemeinschaften insgesamt	6373	6308	6293	6224	6203	6200
Empfänger Alg II insgesamt	8114	8026	8069	8090	8107	8001
Empfänger Sozialgeld insgesamt <sup>1)</sup>	2609	2586	2579	2563	2585	2589

<sup>1)</sup> Ortsteiltabelle im Abschnitt Soziales auf Seite 72

#### 3.1.4.1. Leistungsempfänger (SGB III) nach Ortsteilen (Quelle: Bundesagentur für Arbeit; Stand: Dezember 2007)

Schl.Nr.	Ortsteil / Statistischer Bezirk	Leistungsempfänger des Arbeitsagentur, die ... erhalten						
		Arbeits- losen geld	davon:		Arbeits- losen geld bis 300 €	Uhg/Alg berufliche Weiter- bildung	darunter: Frauen	Uhg/Alg Behinderte berufliche Rehabi- litation
			Männer	Frauen				
--	Jena insgesamt	1276	669	607	127	52	23	1
	<u>davon:</u>							
11	Ammerbach Ort	11	9	2	1	--	--	--
12	Beuten./Winzer.Str.	36	17	19	3	1	1	--
21	Burgau Ort	6	5	1	--	--	--	--
22	Ringwiese Fl.Burgau	7	4	3	1	--	--	--
30	Göschwitz	10	7	3	--	--	--	--
41	Jena-Zentrum	34	17	17	1	4	3	1
42	Jena-West	70	35	35	4	3	2	--
43	Jena-Nord	106	46	60	8	4	1	--
44	Jena-Süd	74	35	39	8	3	2	--
51	Lichtenhain Ort	9	5	4	1	--	--	--
52	Mühlenstraße	12	8	4	3	1	--	--
61	Lobeda-Altstadt	25	13	12	1	--	--	--
62	Lobeda-West	127	63	64	13	3	2	--
63	Lobeda-Ost <sup>1)</sup>	88	47	41	17	2	1	--
71	Löbstedt Ort	4	4	--	1	--	--	--
72	Nord II	54	34	20	6	--	--	--
81	Wj.-Kernberge	23	10	13	--	--	--	--
82	Wenigenjena-Ort	53	25	28	7	2	--	--
83	Wj.-Schlegelsberg	65	40	25	6	8	4	--
90	Winzerla	196	105	91	29	7	2	--
100	Wöllnitz	5	3	2	--	--	--	--
111	Ziegenhain Ort	3	2	1	--	1	1	--
112	Ziegenhainer Tal	20	11	9	1	1	--	--
120	Zwätzen	27	7	20	--	4	1	--
131	Dracken./Lob.-Ost <sup>2)</sup>	109	57	52	12	6	2	--
132-202	Eingemeindungen	70	45	25	4	1	--	--
999	nicht zugeordnete	32	15	17	--	1	1	--

<sup>1)</sup> ohne Anteil auf Drackendorfer Flur <sup>2)</sup> Anteil Lobeda - Ost auf Drackendorfer Flur

Bedeutung der verwendeten Abkürzungen : Alg = Arbeitslosengeld, Uhg = Unterhaltsgeld

## 3.1.4.2. Bedarfsgemeinschaften

Stadt Jena	2007 p			2006		
	Oktober	November	Dezember	Oktober	November	Dezember
<b>Bedarfsgemeinschaften</b>	6373	6308	6293	6224	6203	6200
davon: mit 1 Person	3799	3764	3716	3668	3624	3667
mit 2 Personen	1414	1404	1421	1337	1347	1346
mit 3 Personen	720	697	710	761	761	721
mit 4 Personen	323	327	327	336	340	337
mit 5 und mehr Personen	117	116	119	122	131	129
<b>Bedarfsgemeinschaften mit erwerbsfähigen Hilfebedürftigen</b>						
mit 1 erwerbsfähigen Hilfebedürftigen	4677	4631	4622	4500	4461	4465
mit 2 erwerbsfähigen Hilfebedürftigen	1300	1282	1302	1379	1389	1328
mit 3 erwerbsfähigen Hilfebedürftigen	213	212	212	230	231	234
mit 4 und mehr erwerbsfähigen Hilfebedürftigen	48	47	50	34	42	43
<b>Personen in Bedarfsgemeinschaften insgesamt</b>	10723	10612	10648	10653	10692	10590
davon: Erwerbsfähige Hilfebedürftige insgesamt	8114	8026	8069	8090	8107	8001
Nicht erwerbsfähige Hilfebedürftige	2609	2586	2579	2563	2585	2589
Personen pro Bedarfsgemeinschaft	1,7	1,7	1,7	1,7	1,7	1,7
<b>Erwerbsfähige Hilfebedürftige insgesamt</b>	8114	8026	8069	8090	8107	8001
davon: Männer	4083	4018	4023	4139	4152	4090
Frauen	4031	4008	4046	3951	3955	3911
davon: unter 25 Jahre	1544	1501	1508	1629	1599	1564
davon: Männer	748	715	715	782	771	752
Frauen	796	786	793	847	828	812
25 bis unter 50 Jahre	4915	4870	4874	4921	4948	4854
davon: Männer	2498	2472	2457	2567	2582	2523
Frauen	2417	2398	2417	2354	2366	2331
50 bis unter 55 Jahre	709	711	728	750	754	759
davon: Männer	347	347	362	367	367	373
Frauen	362	364	366	383	387	386
55 Jahre bis unter 65 Jahre	946	944	959	790	806	824
davon: Männer	490	484	489	423	432	442
Frauen	456	460	470	367	374	382
<b>Nicht erwerbsfähige Hilfebedürftige</b>	2609	2586	2579	2563	2585	2589
davon: unter 15 Jahre	2502	2483	2476	2369	2386	2391
über 15 Jahre	107	103	103	194	199	198

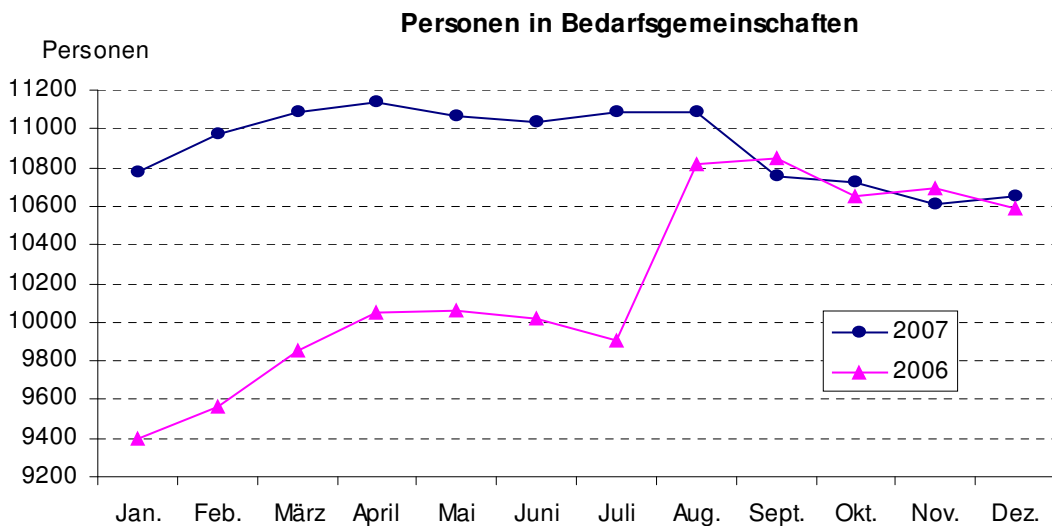

### 3.2. Sozialversicherungspflichtig Beschäftigte

(Quelle: Thüringer Landesamt für Statistik (vorläufige Ergebnisse), Ortsteildaten von Bundesagentur für Arbeit)

#### 3.2.1. Sozialversicherungspflichtig Beschäftigte am Wohnort

##### 3.2.1.1. Sozialversicherungspflichtig Beschäftigte am Wohnort nach Arbeitsort, Altersgruppen und Geschlecht (Stand: 30.6.2007)

	Beschäftigte insgesamt	davon:		davon im Alter von ... bis unter ... Jahren					
		männ- lich	weib- lich	unter 30		30 bis 45		45 und mehr	
				männ- lich	weib- lich	männ- lich	weib- lich	männ- lich	weib- lich
<b>Stadt Jena</b>	34042	17168	16874	3866	3710	6728	6091	6574	7073
<u>mit Arbeitsort in/im</u>									
Schleswig-Holstein	42	26	16	9	10	10	3	7	3
Hamburg	53	32	21	14	9	10	8	8	4
Niedersachsen	115	84	31	19	15	36	9	29	7
Bremen	9	.	.	--	.	--	.	.	.
Nordrhein-Westfalen	260	183	77	43	30	73	29	67	18
Hessen	345	217	128	59	50	85	45	73	33
Rheinland-Pfalz	68	41	27	.	13	.	10	20	4
Baden-Württemberg	277	217	60	74	27	81	18	62	15
Bayern	541	417	124	103	67	164	40	150	17
Saarland	5	.	.	.	.	.	--	.	--
Berlin	217	123	94	22	34	62	21	39	39
Brandenburg	76	53	23	16	11	21	6	16	6
Mecklenburg-Vorpommern	38	20	18	3	4	10	8	7	6
Sachsen	623	430	193	76	72	209	68	145	53
Sachsen-Anhalt	262	155	107	38	37	69	41	48	29
Thüringen	31111	15162	15949	3381	3328	5884	5784	5897	6837
Stadt Erfurt	1356	775	581	174	151	320	221	281	209
Stadt Gera	497	273	224	66	67	97	80	110	77
Stadt Jena	24570	11284	13286	2436	2585	4295	4753	4553	5948
Stadt Weimar	585	272	313	51	87	120	136	101	90
Kyffhäuserkreis	51	13	38	6	7	3	5	4	26
Gotha	80	55	25	15	12	25	9	15	4
Ilm-Kreis	96	79	17	22	6	40	8	17	3
Weimarer Land	662	403	259	104	72	180	116	119	71
Saalfeld-Rudolstadt	327	183	144	37	42	74	61	72	41
Saale-Holzland-Kreis	2253	1401	852	362	218	557	326	482	308
Saale-Orla-Kreis	243	168	75	44	26	64	23	60	26
Greiz	122	84	38	17	13	43	19	24	6

##### 3.2.1.2. Sozialversicherungspflichtig Beschäftigte am Wohnort nach Geschlecht

	30.6.2006	30.9.2006	31.12.2006	31.3.2007	30.6.2007
insgesamt	33271	33906	33681	33711	34042
davon: Männer	16691	17120	16924	16939	17168
Frauen	16580	16786	16757	16772	16874
von insgesamt:					
Ausländer	566	575	554	602	644
davon: Männer	361	367	351	381	408
Frauen	205	208	203	221	236
Vollzeitbeschäftigte	27568	28153	28017	27941	28009
davon: Männer	15413	15850	15715	15667	15837
Frauen	12155	12303	12302	12274	12172
Teilzeitbeschäftigte	5692	5740	5652	5755	6012
davon: Männer	1270	1263	1204	1265	1321
Frauen	4422	4477	4448	4490	4691



### 3.2.1.3. Sozialversicherungspflichtig Beschäftigte und Auszubildende am Wohnort nach Ausbildung und Alter

Sozialversicherungspflichtig Beschäftigte	30.6.2007			30.6.2006		
	insgesamt	davon:		insgesamt	davon:	
		männlich	weiblich		männlich	weiblich
<b>insgesamt</b> <sup>1)</sup>	34042	17168	16874	33271	16691	16580
<b>davon:</b> mit abgeschlossener Berufsausbildung	27776	13745	14031	27323	13480	13843
- Berufsfach-/Fachschule <sup>2)</sup>	18597	8537	10060	18535	8415	10120
- Fachhochschule <sup>3)</sup>	1957	1026	931	1835	988	847
- Wissenschaftliche Hochschule, Universität <sup>4)</sup>	7222	4182	3040	6953	4077	2876
ohne abgeschlossene Berufsausbildung	2614	1381	1233	2564	1333	1231
<b>darunter:</b> Auszubildende <sup>5)</sup>	1620	874	746	1644	863	781
<b>davon:</b> im Alter von ... bis unter ... Jahren						
unter 20	673	373	300	694	386	308
20 bis 30	6903	3493	3410	6504	3226	3278
30 bis 40	8182	4378	3804	8148	4305	3843
40 bis 50	8861	4421	4440	8711	4320	4391
50 bis 60	7716	3550	4166	7520	3468	4052
60 und mehr	1707	953	754	1694	986	708

<sup>1)</sup> einschließlich Fälle "unbekannt", "Angabe nicht möglich" oder "ohne Angabe"

<sup>2)</sup> einschließlich abgeschlossene Lehr- oder Anlernausbildung

<sup>3)</sup> einschließlich Ingenieurschulen

<sup>4)</sup> einschließlich Lehrerausbildung

<sup>5)</sup> einschließlich Anlernlinge, Praktikanten, Volontäre

### 3.2.1.4. Sozialversicherungspflichtig Beschäftigte am Wohnort nach Wirtschaftsabschnitten

Wirtschaftsabschnitt	Sozialversicherungspflichtig Beschäftigte am					
	30.6.2007			30.6.2006		
	insgesamt	davon:		insgesamt	davon:	
männlich		weiblich	männlich		weiblich	
<b>insgesamt</b> <sup>1)</sup>	34042	17168	16874	33271	16691	16580
darunter im Wirtschaftsabschnitt <sup>2)</sup> :						
<b>Land- und Forstwirtschaft, Fischerei</b>	139	90	49	154	100	54
<b>Produzierendes Gewerbe</b>	8561	6264	2297	8280	6011	2269
<u>davon:</u> Bergbau	10	10	--	10	.	.
Verarbeitendes Gewerbe	6674	4654	2020	6439	4440	1999
Energie- und Wasserversorgung	423	283	140	407	270	137
Baugewerbe	1454	1317	137	1424	.	.
<b>Handel, Gastgewerbe und Verkehr</b>	5745	3028	2717	5732	3061	2671
<u>davon:</u> Handel	3546	1623	1923	3536	1670	1866
Gastgewerbe	888	409	479	889	403	486
Verkehr und Nachrichtenübermittlung	1311	996	315	1307	988	319
<b>Sonstige Dienstleistungen</b>	19589	7781	11808	19091	7511	11580
<u>davon:</u> Kredit- und Versicherungsgewerbe	549	200	349	552	203	349
Grundstückswesen, Vermietung, Dienstleistungen für Unternehmen	5846	3269	2577	5552	3074	2478
Öffentliche Verwaltung und Ähnliches	1928	560	1368	1846	542	1304
Öffentliche und private Dienstleistungen (ohne öffentliche Verwaltung)	11266	3752	7514	11141	3692	7449

<sup>1)</sup> einschließlich der Fälle ohne Angabe zur wirtschaftlichen Gliederung

<sup>2)</sup> Klassifikation der Wirtschaftszweige 2003 (WZ 2003)

### 3.2.1.5. Sozialversicherungspflichtig Beschäftigte (nach dem Wohnortprinzip) nach Ortsteilen

(Quelle: Bundesagentur für Arbeit, Stand: Juni 2007)

Schl.Nr. Statisti- scher Bezirk	Ortsteil / Statistischer Bezirk	Sozialversicherungspflichtig Beschäftigte						
		insge- samt	von insgesamt:					
			Männer	Frauen	Deut- sche	Aus- länder	unter 20 Jahre alt	20 bis 25 Jahre alt
--	<b>Stadt Jena</b>	34042	17168	16874	33397	645	673	2508
	<u>davon:</u>							
11	Ammerbach Ort	180	91	89	180	--	3	10
12	Beutenberg / Winzerlaer Str.	924	462	462	912	12	15	57
21	Burgau Ort	152	71	81	152	--	1	6
22	Ringwiese Flur Burgau	304	152	152	304	--	6	22
30	Göschwitz	237	122	115	232	5	2	13
41	Jena - Zentrum	1284	687	597	1204	80	10	89
42	Jena - West	2841	1446	1395	2762	79	42	169
43	Jena - Nord	3035	1520	1515	2965	70	44	224
44	Jena - Süd	2526	1311	1215	2461	65	39	171
51	Lichtenhain Ort	305	174	131	257	48	4	25
52	Mühlenstraße	342	177	165	339	3	9	35
61	Lobeda - Altstadt	573	296	277	571	2	12	23
62	Lobeda - West	2254	1129	1125	2192	62	72	218
63	Lobeda - Ost <sup>1)</sup>	1738	867	871	1702	36	40	165
71	Löbstedt Ort	193	100	93	192	1	4	14
72	Nord II	1332	663	669	1325	7	30	94
81	Wenigenjena - Kernberge	743	377	366	736	7	8	40
82	Wenigenjena - Ort	1778	868	910	1741	37	21	106
83	Wenigenjena - Schlegelsberg	1831	935	896	1812	19	38	109
90	Winzerla	4043	2024	2019	3997	46	108	422
100	Wöllnitz	201	94	107	197	4	7	13
111	Ziegenhain Ort	129	67	62	129	--	4	5
112	Ziegenhainer Tal	824	380	444	817	7	10	48
120	Zwätzen	982	485	497	970	12	24	54
131	Drackendorf / Lobeda-Ost <sup>2)</sup>	2457	1215	1242	2438	19	42	200
132-202	Eingemeindungen	2647	1349	1298	2631	16	77	159
999	nicht zugeordnet	187	106	81	179	8	1	17

<sup>1)</sup> ohne Anteil auf Drackendorfer Flur

<sup>2)</sup> Anteil Lobeda - Ost auf Drackendorfer Flur

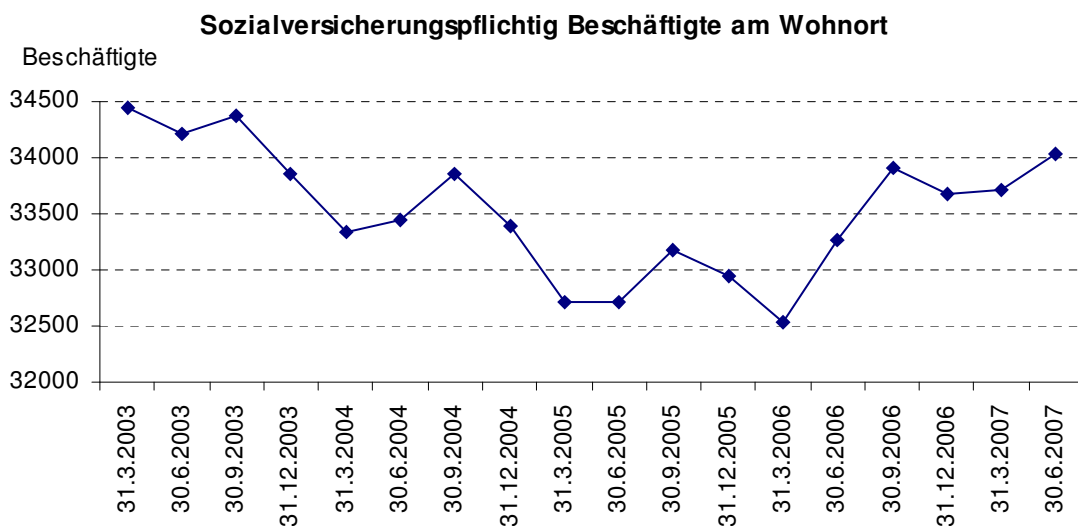

**3.2.2. Sozialversicherungspflichtig Beschäftigte am Arbeitsort****3.2.2.1. Sozialversicherungspflichtig Beschäftigte am Arbeitsort nach Wohnsitzkreis**  
(Stichtag: 30.6.2007)

	Beschäftigte insgesamt	davon:		davon im Alter von ... bis unter ... Jahren					
		männ- lich	weib- lich	unter 30		30 bis 45		45 und mehr	
				männ- lich	weib- lich	männ- lich	weib- lich	männ- lich	weib- lich
<b>Stadt Jena</b>	43627	20840	22787	4942	5274	7750	8331	8148	9182
<u>mit Wohnort in/im</u>									
Schleswig-Holstein	26	19	7	.	.	12	.	.	.
Hamburg	17	11	6	.	.	5	4	.	.
Niedersachsen	88	63	25	12	.	33	14	18	.
Bremen	6	.	.	--	.	.	.	--	.
Nordrhein-Westfalen	122	77	45	16	9	35	24	26	12
Hessen	110	77	33	16	7	37	14	24	12
Rheinland-Pfalz	47	32	15	4	3	18	7	10	5
Baden-Württemberg	145	87	58	17	10	37	26	33	22
Bayern	167	108	59	11	13	58	32	39	14
Saarland	12	.	.	.	.	.	.	.	.
Berlin	153	90	63	10	13	50	34	30	16
Brandenburg	172	121	51	21	14	31	22	69	15
Mecklenburg-Vorpommern	60	35	25	9	3	8	7	18	15
Sachsen	731	502	229	127	90	218	81	157	58
Sachsen-Anhalt	762	435	327	144	129	154	116	137	82
Thüringen	40990	19164	21826	4550	4974	7043	7938	7571	8914
Stadt Erfurt	588	283	305	59	92	143	108	81	105
Stadt Gera	847	429	418	100	121	168	128	161	169
Stadt Jena	24570	11284	13286	2436	2585	4295	4753	4553	5948
Stadt Weimar	817	431	386	91	105	208	170	132	111
Wartburgkreis	64	37	27	15	8	6	7	16	12
Unstrut-Hainich-Kreis	61	39	22	17	7	12	4	10	11
Kyffhäuserkreis	60	28	32	8	26	10	6	10	--
Schmalkalden-Meiningen	106	59	47	20	16	14	9	25	22
Gotha	124	68	56	21	26	22	18	25	12
Sömmerda	158	94	64	23	23	42	25	29	16
Hildburghausen	125	82	43	27	6	19	9	36	28
Ilm-Kreis	172	90	82	24	37	45	31	21	14
Weimarer Land	2309	1068	1241	253	256	392	515	423	470
Sonneberg	65	41	24	17	9	10	6	14	9
Saalfeld-Rudolstadt	883	444	439	160	222	161	122	123	95
Saale-Holzland-Kreis	8430	3839	4591	990	1133	1214	1744	1635	1714
Saale-Orla-Kreis	718	369	349	126	158	111	131	132	60
Greiz	630	327	303	96	97	126	127	105	79
Altenburger Land	150	89	61	39	23	29	16	21	22
Ausland	11	8	3	--	--	6	.	.	.

**3.2.2.2. Sozialversicherungspflichtig Beschäftigte am Arbeitsort nach Geschlecht**

	30.6.2006	30.9.2006	31.12.2006	31.3.2007	30.6.2007
insgesamt	42560	43362	43385	43369	43627
davon: Männer	20108	20583	20518	20543	20840
Frauen	22452	22779	22867	22826	22787
von insgesamt:					
Ausländer	604	608	606	634	642
davon: Männer	367	371	363	377	391
Frauen	237	237	243	257	251
Vollzeitbeschäftigte	34874	35596	35613	35582	35651
davon: Männer	18642	19104	19076	19073	19320
Frauen	16232	16492	16537	16509	16331
Teilzeitbeschäftigte	7678	7759	7764	7777	7958
davon: Männer	1461	1475	1437	1464	1509
Frauen	6217	6284	6327	6313	6449

### 3.2.2.3. Sozialversicherungspflichtig Beschäftigte am Arbeitsort nach Wirtschaftsabschnitten

Wirtschaftsabschnitt	Sozialversicherungspflichtig Beschäftigte am					
	30.6.2007			30.6.2006		
	insgesamt	davon:		insgesamt	davon:	
		männlich	weiblich		männlich	weiblich
<b>insgesamt</b> <sup>1)</sup>	43627	20840	22787	42560	20108	22452
darunter im Wirtschaftsabschnitt <sup>2)</sup> :						
<b>Land- und Forstwirtschaft, Fischerei</b>	133	104	29	142	110	32
<b>Produzierendes Gewerbe</b>	10648	7773	2875	10153	7388	2765
davon: Verarbeitendes Gewerbe	8401	5823	2578	7931	5447	2484
Energie- und Wasserversorgung	404	285	119	399	281	118
Baugewerbe	1843	1665	178	1823	1660	163
<b>Handel, Gastgewerbe und Verkehr</b>	7115	3244	3871	7083	3236	3847
davon: Handel	5039	2075	2964	4980	2049	2931
Gastgewerbe	980	433	547	986	425	561
Verkehr und Nachrichtenübermittlung	1096	736	360	1117	762	355
<b>Sonstige Dienstleistungen</b>	25701	9704	15997	25129	9346	15783
davon: Kredit- und Versicherungsgewerbe	734	246	488	763	261	502
Grundstückswesen, Vermietung, Dienstleistungen für Unternehmen	7902	4279	3623	7909	4089	3820
Öffentliche Verwaltung und Ähnliches	2312	589	1723	2084	552	1532
Öffentliche und private Dienstleistungen (ohne öffentliche Verwaltung)	14753	4590	10163	14373	4444	9929

<sup>1)</sup> einschließlich der Fälle ohne Angabe zur wirtschaftlichen Gliederung

<sup>2)</sup> Klassifikation der Wirtschaftszweige 2003 (WZ 2003)

#### Sozialversicherungspflichtig Beschäftigte am Arbeitsort

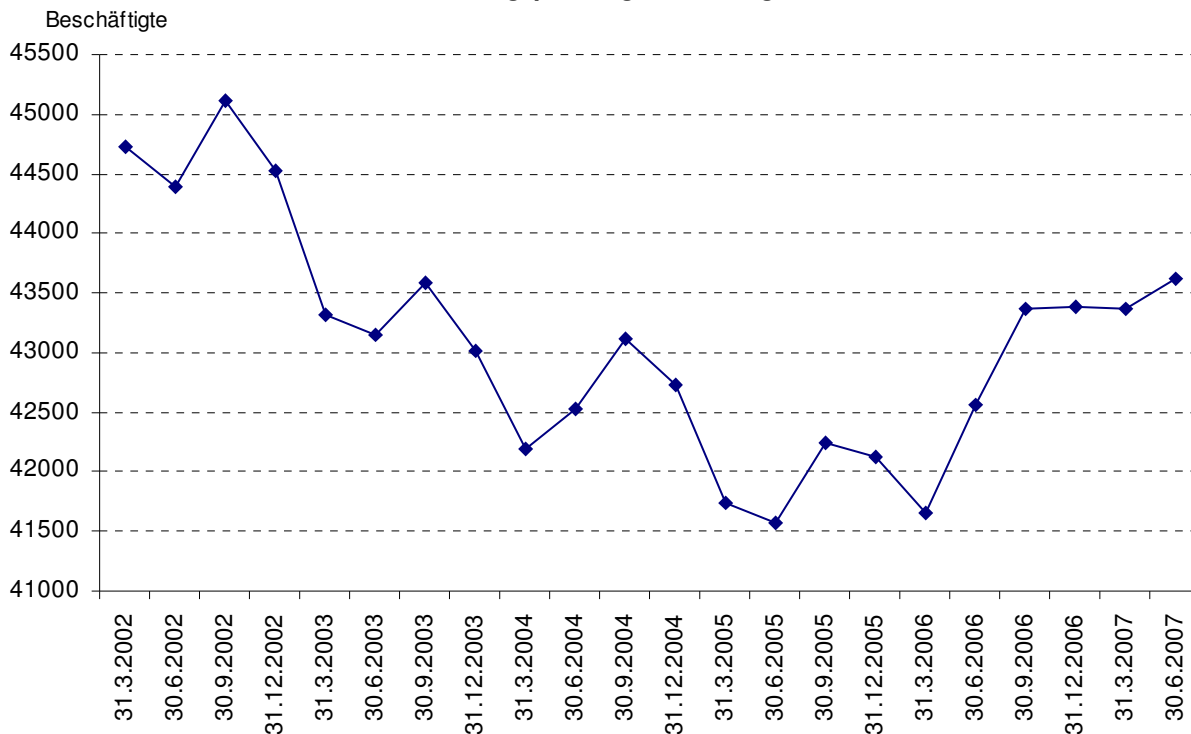

## 4. Wirtschaft

### 4.1. Gewerbean- und -abmeldungen

(Quelle: Thüringer Landesamt für Statistik)

Wirtschaftsbereich	Veränderungsart	2007				2006	2007	2006
		Oktober	November	Dezember	IV. Quartal	Jahr		
insgesamt	Anmeldungen	86	98	63	247	253	987	1148
	Abmeldungen	81	84	92	257	205	906	818
	Saldo	+ 5	+ 14	- 29	- 10	+ 48	+ 81	+ 330
davon: Land- und Forstwirtschaft, Fischerei	Anmeldungen	--	--	--	--	1	9	4
	Abmeldungen	1	1	2	4	2	7	2
	Saldo	- 1	- 1	- 2	- 4	- 1	+ 2	+ 2
Verarbeitendes Gewerbe	Anmeldungen	6	4	3	13	9	46	39
	Abmeldungen	4	--	6	10	10	34	39
	Saldo	+ 2	+ 4	- 3	+ 3	- 1	+ 12	--
Energie- und Wasserversorgung	Anmeldungen	2	--	--	2	--	4	2
	Abmeldungen	--	--	--	--	--	--	1
	Saldo	+ 2	--	--	+ 2	--	+ 4	+ 1
Baugewerbe	Anmeldungen	7	3	4	14	16	72	78
	Abmeldungen	8	11	8	27	14	77	51
	Saldo	- 1	- 8	- 4	-13	+ 2	- 5	+ 27
Handel	Anmeldungen	19	18	16	53	50	207	229
	Abmeldungen	20	21	18	59	44	213	201
	Saldo	- 1	- 3	- 2	- 6	+ 6	+ 6	+ 28
Gastgewerbe	Anmeldungen	3	8	1	12	15	61	79
	Abmeldungen	5	5	4	14	17	59	70
	Saldo	- 2	+ 3	- 3	- 2	- 2	+ 2	+ 9
Verkehr- und Nachrichtenübermittlung	Anmeldungen	2	5	3	10	8	24	24
	Abmeldungen	4	6	3	13	7	30	29
	Saldo	- 2	- 1	--	- 3	+ 1	- 8	- 5
Kredit- und Versicherungsgewerbe	Anmeldungen	3	6	4	13	34	62	103
	Abmeldungen	7	7	13	27	16	89	63
	Saldo	- 4	- 1	- 9	- 14	+ 18	- 27	+ 40
Sonstiges <sup>1)</sup>	Anmeldungen	44	54	32	130	120	502	590
	Abmeldungen	32	33	38	103	95	397	362
	Saldo	+ 12	+ 21	- 6	+ 27	+ 25	+ 105	+ 228

<sup>1)</sup> Grundstücks- und Wohnungswesen, Vermietung beweglicher Sachen, Erbringung wirtschaftlicher Dienstleistungen, Erziehung und Unterricht, Gesundheits-, Veterinär- und Sozialwesen, Erbringung sonstiger öffentlicher und persönlicher Dienstleistungen

**Gewerbean- und -abmeldungen 2007**

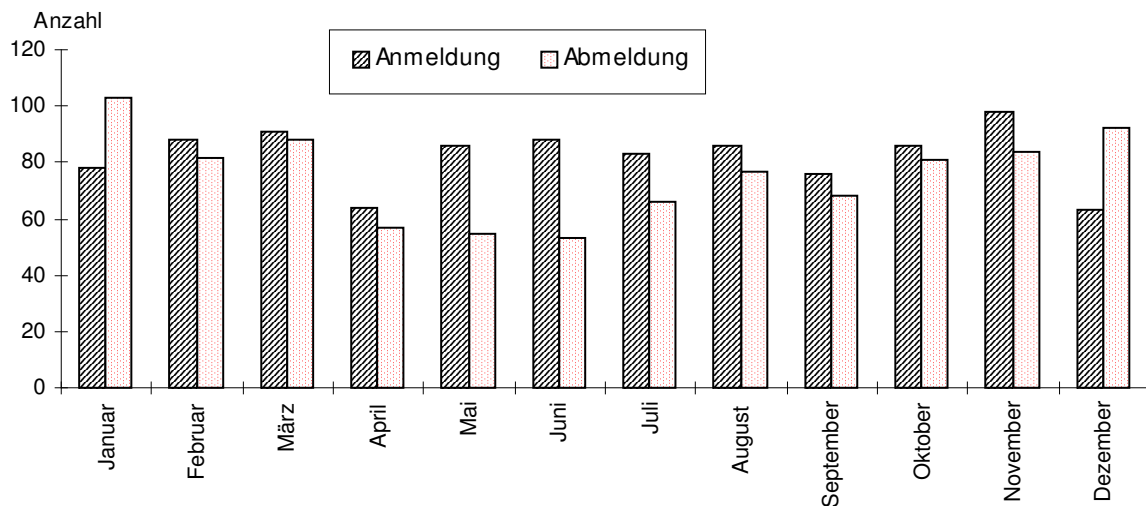

## 4.2. Betriebe, Einrichtungen (z.B. Vereine), sonstige Selbständige nach Wirtschaftszweigen

(Grundlage: Klassifikation der Wirtschaftszweige - Ausgabe 2003)

(Quelle: eigene Ermittlungen, Stichtag: 31.12.2007)

Schl.Nr. Statistischer Bezirk	Ortsteil / Statistischer Bezirk	Betriebe, Einrichtungen und sonstige Selbständige nach Wirtschaftszweigen											
		insgesamt	davon:										10
			0	1	2	3	4	5	6	7	8	9	
Anzahl													
--	<b>Stadt insgesamt</b>	8107	46	405	13	534	1841	214	492	2221	90	818	1433
	<b>davon:</b>												
11	Ammerbach Ort	37	1	4	--	3	4	--	2	12	--	2	9
12	Beutenberg/Winzer.Str.	247	--	23	--	15	44	2	8	107	1	23	24
21	Burgau Ort	165	2	7	2	5	87	6	3	37	1	2	13
22	Ringwiese Flur Burgau	82	--	1	5	14	15	4		20	1	5	17
30	Göschwitz	127	2	20	--	9	28	6	2	35	2	9	14
41	Jena - Zentrum	1273	4	39	--	20	369	31	100	348	42	102	218
42	Jena - West	1105	4	37	--	49	249	11	77	332	8	152	186
43	Jena - Nord	683	5	34	--	45	147	22	56	182	2	78	112
44	Jena - Süd	636	1	39	1	33	109	9	31	230	14	84	85
51	Lichtenhain Ort	110	4	24	2	8	14	6	4	27	2	6	13
52	Mühlenstraße	66	--	11	--	5	12	--	--	28	--	2	8
61	Lobeda - Altstadt	125	1	8	--	14	29	4	7	33	1	9	19
62	Lobeda - West	433	4	37	1	23	104	15	24	92	2	47	84
63	Lobeda - Ost <sup>1)</sup>	229	1	1	--	15	50	3	14	59	--	41	45
71	Löbstedt Ort	48	1	6	--	5	14	1	3	3	--	7	8
72	Nord II	213	--	16	--	16	41	5	15	58	--	27	35
81	Wj. - Kernberge	206	--	3	--	14	39	3	7	59	2	22	57
82	Wenigenjena - Ort	384	1	9	--	44	83	8	24	111	--	42	62
83	Wj. - Schlegelsberg	258	2	8	1	30	45	13	17	61	--	23	58
90	Winzerla	442	3	14	--	38	81	28	30	117	--	48	83
100	Wöllnitz	43	--	8	--	1	11	--	3	14	1	1	4
111	Ziegenhain Ort	23	--	1	--	3	5	1	--	7	--	--	6
112	Ziegenhainer Tal	103	1	6	--	16	11	3	7	32	--	7	20
120	Zwätzen	171	3	7	1	22	37	3	12	35	1	27	23
131	Dracken./Lobeda-Ost <sup>2)</sup>	219	2	7	--	13	44	7	15	56	--	21	54
132	Drackendorf	91	--	2	--	8	34	6	4	11	--	9	17
133	Ilmnitz	16	--	--	--	2	1	1	2	5	--	1	4
141	Maua	84	--	16	--	13	27	4	1	14	2	1	6
142	Leutra	9	2	--	--	1	2	--	1	1	--	--	2
151	Münchenroda	31	--	2	--	--	8	1	3	10	1	1	5
152	Remderoda	2	--	--	--	--	1	--	--	1	--	--	--
161	Krippendorf	10	1	--	--	3	3	--	--	1	1	--	1
162	Vierzehnheiligen	8	--	--	--	1	1	--	--	2	1	--	3
170	Isserstedt	89	--	5	--	14	39	5	--	11	1	3	11
181	Cospeda	84	--	1	--	9	13	--	11	26	--	5	19
182	Lützeroda	6	--	--	--	--	1	--	--	3	1	--	1
183	Closewitz	17	--	2	--	2	8	--	1	1	1	--	2
191	Kunitz	47	1	6	--	8	10	4	2	6	--	1	9
192	Laasan	4	--	1	--	--	--	--	--	--	--	--	3
201	Jenaprießnitz	25	--	--	--	3	6	1	3	5	--	--	7
202	Wogau	49	--	--	--	6	14	--	2	16	1	2	8
999	außerhalb	107	--	--	--	4	1	1	1	13	1	8	78

<sup>1)</sup> ohne Anteil auf Drackendorfer Flur <sup>2)</sup> Anteil Lobeda-Ost auf Drackendorfer Flur

### Erläuterungen:

Spalte 0: Land- und Forstwirtschaft, Fischerei und Fischzucht

Spalte 1: Bergbau und Gewinnung von Steinen, Erden, Verarbeitendes Gewerbe

Spalte 2: Energie- und Wasserversorgung

Spalte 3: Baugewerbe

Spalte 4: Handel, Instandhaltung und Reparatur von Kraftfahrzeugen und Gebrauchsgütern, Gastgewerbe

Spalte 5: Verkehr- und Nachrichtenübermittlung

Spalte 6: Kredit- und Versicherungsgewerbe

Spalte 7: Grundstücks- und Wohnungswesen, Vermietung beweglicher Sachen, Erbringung von Dienstleistungen überwiegend für Unternehmen

Spalte 8: Öffentliche Verwaltung, Verteidigung, Sozialversicherung

Spalte 9: Erziehung und Unterricht, Gesundheits-, Veterinär- und Sozialwesen

Spalte 10: Erbringung von sonstigen öffentlichen und persönlichen Dienstleistungen, Private Haushalte, extraterritoriale Organisationen und Körperschaften

### 4.3. Verarbeitendes Gewerbe

(Quelle: Thüringer Landesamt für Statistik)  
Rundungsdifferenzen wurden nicht ausgeglichen

#### 4.3.1. Ergebnisse der abrechnenden Betriebe mit 50 und mehr Beschäftigten

	Mengen- einheit	2007				2006	2007	2006
		Oktober	November	Dezember	IV. Quartal	Jahr		
Betriebe	Anzahl	39	39	39	39	36	39	36
Beschäftigte insgesamt	Personen	6615	6605	6726	6649	6310	6603	6347
Geleistete Arbeitsstunden <sup>1)</sup>	1000 Std.	870	935	716	2521	2513	10513	10380
Löhne und Gehälter	1000 €	21117	27158	25348	73623	61538	260399	248644
Umsatz insgesamt	1000 €	96935	120994	96999	314928	300404	1271203	1215326
darunter: Auslandsumsatz	1000 €	40551	49143	45009	134703	134177	579002	549943

#### 4.3.2. Umsatz je Arbeitstag, Arbeitsstunde und Beschäftigten

(Betriebe mit 50 und mehr Beschäftigten)

Jahr	Zeitraum	Umsatz je ...					
		Arbeitstag		Arbeitsstunde <sup>1)</sup>		Beschäftigten	
		Jena	Thüringen	Jena	Thüringen	Jena	Thüringen
		1000 €		€			
2007	Oktober	4616	110883	111	130	14654	18350
	November	5762	116543	129	131	18319	19259
	Dezember	5210	101848	138	130	14719	15269
2006	Oktober	4671	104627	111	127	14573	17266
	November	5141	110696	112	129	16855	19111
	Dezember	5408	103217	137	132	15977	16182

### 4.4. Bauwirtschaft

Hinweis: Rundungsdifferenzen wurden nicht ausgeglichen

#### 4.4.1. Gemeldete Baugenehmigungen

(Quelle: Thüringer Landesamt für Statistik)

	Mengen- einheit	2007 p				2006	2007 p	2006
		Oktober	November	Dezember	IV. Quartal	Jahr		
<u>insgesamt (einschließlich Baumaßnahmen an bestehenden Gebäuden)</u>								
- Gebäude/Baumaßnahmen	Anzahl	30	32	60	122	92	364	344
- Wohnungen insgesamt	Anzahl	35	31	161	227	101	562	339
- Wohnfläche	100 m <sup>2</sup>	32	32	103	167	103	453	457
- veranschlagte Kosten der Bauwerke	1000 €	6821	9823	30983	47627	28997	100755	108306
<u>Errichtung neuer Wohngebäude</u>								
- Gebäude	Anzahl	9	11	24	44	30	152	140
- Wohnungen insgesamt	Anzahl	22	29	125	176	56	350	363
- Wohnfläche	100 m <sup>2</sup>	22	31	82	135	65	321	346
- veranschlagte Kosten der Bauwerke	1000 €	2458	3514	10549	16521	6273	36520	43152
<u>Errichtung neuer Nichtwohngebäude</u>								
- Gebäude	Anzahl	2	4	7	13	8	23	21
- Wohnungen	Anzahl	--	--	--	--	13	--	13
- Nutzfläche	100 m <sup>2</sup>	18	17	226	261	105	308	328
- veranschlagte Kosten der Bauwerke	1000 €	2080	1897	6504	10481	14080	15578	28722

#### 4.4.2. Gemeldete Baufertigstellungen

(Quelle: eigene Ermittlungen)

	Mengen- einheit	2007				2006	2007	2006
		Oktober <sup>1)</sup>	November	Dezember	IV. Quartal	Jahr		
<u>insgesamt (einschließlich Baumaßnahmen an bestehenden Gebäuden) <sup>2)</sup></u>								
- Gebäude/Baumaßnahmen	Anzahl	128	28	122	278	274	359	398
- Wohnungen insgesamt	Anzahl	296	16	103	415	174	482	273
- Veranschlagte Kosten der Bauwerke	1000 €	24241	17767	21552	63560	63700	89990	91833
<u>Errichtung neuer Wohngebäude</u>								
- Gebäude	Anzahl	56	11	35	102	120	130	174
- Wohnungen insgesamt	Anzahl	107	22	46	175	268	240	381
- Wohnfläche	100 m <sup>2</sup>	103,5	22,5	53,9	179,9	264,1	247,0	373,3
- Veranschlagte Kosten der Bauwerke	1000 €	12376	2331	6087	20794	26953	28166	39985
<u>Errichtung neuer Nichtwohngebäude</u>								
- Gebäude	Anzahl	4	1	4	9	16	15	20
- Wohnungen	Anzahl	--	--	--	--	19	--	19
- Nutzfläche	100 m <sup>2</sup>	59,7	116,4	58,0	234,1	135,8	287,1	174,0
- Veranschlagte Kosten der Bauwerke	1000 €	2715	9500	4270	16485	20201	20772	23523

<sup>1)</sup> einschließlich Nachmeldungen

<sup>2)</sup> einschließlich Bereinigung

Bei Fertigstellung von Baumaßnahmen an bestehenden Gebäuden wird der Wohnungssaldo zwischen Zu- und Abgang ausgewiesen.

#### Neubau Wohngebäude

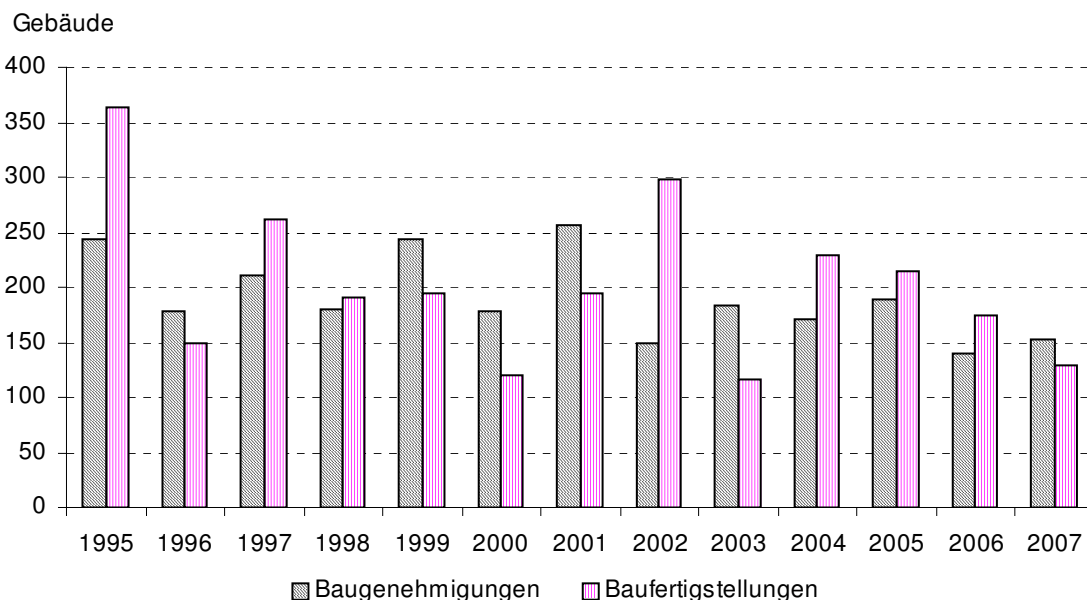



**4.4.3. Bauhauptgewerbe**

(Ergebnisse der abrechnenden Betriebe mit 20 und mehr Beschäftigten)

(Quelle: Thüringer Landesamt für Statistik)

**4.4.3.1. Übersichtstabelle**

	Mengen- einheit	2007				2006	
		Oktober	November	Dezember	IV. Quartal	Jahr	
Betriebe	Anzahl	8	8	8	8	8	8
Beschäftigte insgesamt	Personen	694	721	708	708	687	642
Geleistete Arbeitsstunden	1000 Std.	67	64	38	169	661	686
Löhne und Gehälter	1000 €	1701	2044	1600	5345	18142	16238
Umsatz insgesamt	1000 €	9477	10154	8038	27669	92815	110749
darunter: Baugewerblicher Umsatz	1000 €	8915	9810	7768	26493	88988	105590

**4.4.3.2. Baugewerblicher Umsatz im Bauhauptgewerbe nach Bauarten**

	2007	2006	2007	2006
	IV. Quartal		Jahr	
	1000 €			
Baugewerblicher Umsatz insgesamt	26493	37497	88988	105590
davon im:				
<b>Hochbau</b>	4735	14810	36870	53424
davon im:				
Wohnungsbau	658	743	3549	3041
Gewerblichen Bau <sup>1)</sup>	4017	14065	33162	50382
Öffentlichen Bau und Straßenbau	61	--	160	--
<b>Tiefbau</b>	21758	22687	52118	52166
davon im:				
Gewerblichen Bau <sup>1)</sup>	9991	7774	23744	22477
Öffentlichen Bau und Straßenbau	11768	14913	28374	29689
darunter im: Straßenbau	8044	13103	23435	26257

<sup>1)</sup> einschließlich landwirtschaftlicher Bau sowie Bauten für Unternehmen von Bahn und Post

	2007				2006	2007	2006
	Oktober	November	Dezember	IV. Quartal	Jahr		
	1000 €						
Baugewerblicher Umsatz insgesamt	8915	9810	7768	26493	37497	88988	105590
davon im:							
<b>Hochbau</b>	1740	1478	1518	4736	14810	36870	53424
<b>Tiefbau</b>	7175	8333	6251	21759	22687	52118	52166
davon im:							
Wohnungsbau	200	266	192	658	743	3549	3041
Gewerblichen Bau	4568	5106	4334	14008	21840	56906	72860
Öffentlichen Bau und Straßenbau	4147	4438	3243	11828	14913	28533	29689
darunter: Straßenbau	2321	3589	2134	8044	13103	23435	26257

**4.4.4. Ausbaugewerbe**  
**(Ergebnisse der abrechnenden Betriebe mit 20 und mehr Beschäftigten)**  
 (Quelle: Thüringer Landesamt für Statistik)

	Mengen- einheit	2007	2006	2007	2006
		IV. Quartal		Jahr <sup>1)</sup>	
Betriebe	Anzahl	8	9	9	9
Beschäftigte insgesamt	Personen	312	400	350	401
Geleistete Arbeitsstunden	1000 Std.	110	118	484	489
Löhne und Gehälter	1000 €	1956	2309	8138	8701
Umsatz insgesamt	1000 €	16838	16505	39578	44113
darunter: Ausbaugewerblicher Umsatz	1000 €	16107	14834	36304	39665

<sup>1)</sup> Anzahl der Betriebe und Beschäftigten: Vierteljahresdurchschnitt

**4.5. Insolvenzverfahren**  
 (Quelle: Thüringer Landesamt für Statistik)

	Nach der Gesamtvollstreckungsordnung beantragte Verfahren							
	insgesamt		davon:				voraussichtliche Forderungen	
			eröffnete		mangels Masse abgewiesene			
	Land Thüringen	darunter: Jena	Land Thüringen	darunter: Jena	Land Thüringen	darunter: Jena	Land Thüringen	darunter: Jena
Anzahl						1000 €		
1994	935	32	269	11	666	21	402941	.
1995	1261	50	363	15	898	35	849313	.
1996	1626	59	408	18	1218	41	863778	22907
1997	1438	73	394	14	1044	59	1037941	33086
1998	1584	73	471	17	1113	56	988259	103109
1999 <sup>1)</sup>	.	.	.	.	.	.	.	.
2000	1724	71	809	33	908	38	1068228	31529
2001	1740	47	894	24	830	23	1167485	27931
2002	2662	58	1966	35	678	23	2052143	11361
2003	2970	90	2231	68	716	22	1063902	17714
2004	3180	105	2410	68	752	37	1022055	44090
2005	3869	126	3275	106	581	20	953865	23622
2006	4767	152	4318	134	441	18	768113	17670
2007	4580	179	4311	162	253	17	583047	29559

<sup>1)</sup> für 1999 liegen wegen Umstellung der Erhebung keine Angaben vor

## 5. Preise

(Quelle: Thüringer Landesamt für Statistik)

### 5.1. Verbraucherpreisindex in Thüringen nach Hauptgruppen

(Basis: Jahresdurchschnitt 2005 = 100)

#### 5.1.1. Verbraucherpreisindex nach Monaten

Verbraucherpreisindex	2007			2006		
	Oktober	November	Dezember	Oktober	November	Dezember
<b>Gesamtindex</b>	104,3	104,8	105,5	101,8	101,7	102,5
davon nach Hauptgruppen :						
Nahrungsmittel und alkoholfreie Getränke	106,4	107,7	108,6	101,7	102,5	102,8
Alkoholische Getränke, Tabakwaren	108,0	108,6	108,1	105,8	106,2	106,0
Bekleidung und Schuhe	99,8	100,2	99,8	100,7	100,6	100,8
Wohnung, Wasser, Strom, Gas u.a. Brennstoffe	105,8	106,2	106,2	103,4	103,3	103,2
Möbel, Apparate, Geräte und Ausrüstungen für den Haushalt und deren Instandsetzung	101,8	101,8	101,8	100,6	100,7	100,9
Gesundheitspflege	102,0	101,9	102,9	100,6	100,6	100,7
Verkehr	107,6	109,2	107,8	101,8	101,7	101,7
Nachrichtenübermittlung	94,1	93,8	93,7	95,2	94,9	94,7
Freizeit, Unterhaltung und Kultur	99,2	98,5	103,1	99,5	98,4	102,6
Bildungswesen	106,0	106,0	106,0	106,0	106,0	106,0
Beherbergungs- und Gaststätdienstleistungen	104,8	104,3	110,1	100,6	100,5	106,4
Andere Waren und Dienstleistungen	105,6	106,0	106,1	102,0	102,5	102,7

#### 5.1.2. Verbraucherpreisindex im Jahresdurchschnitt

Verbraucherpreisindex	Wägungsanteil in Promille	Jahresdurchschnitt					
		2002	2003	2004	2005	2006	2007
<b>Gesamtindex</b>	1000,00	95,8	96,9	98,4	100,0	101,7	103,8
davon nach Hauptgruppen :							
Nahrungsmittel und alkoholfreie Getränke	103,55	99,8	100,1	100,0	100,0	101,9	105,0
Alkoholische Getränke, Tabakwaren	38,99	81,5	86,0	91,7	100,0	103,1	106,8
Bekleidung und Schuhe	48,88	102,9	102,7	101,9	100,0	99,7	99,8
Wohnung, Wasser, Strom, Gas u.a. Brennstoffe	308,00	96,1	96,9	97,6	100,0	103,1	104,7
Möbel, Apparate, Geräte und Ausrüstungen für den Haushalt und deren Instandsetzung	55,87	99,5	99,6	99,6	100,0	100,4	101,8
Gesundheitspflege	40,27	81,1	81,3	98,6	100,0	99,9	101,8
Verkehr	131,90	90,3	92,6	94,8	100,0	102,8	106,8
Nachrichtenübermittlung	31,00	102,0	102,7	101,8	100,0	96,0	94,9
Freizeit, Unterhaltung und Kultur	115,68	101,8	101,6	101,1	100,0	99,9	100,3
Bildungswesen	7,40	92,8	97,1	98,5	100,0	105,1	106,0
Beherbergungs- und Gaststätdienstleistungen	43,99	99,0	100,0	100,3	100,0	101,5	105,9
Andere Waren und Dienstleistungen	74,47	95,9	98,1	99,8	100,0	101,6	105,2

## 5.2. Jahresteuerrate in Thüringen nach Hauptgruppen

(Basis: Jahresdurchschnitt 2005 = 100)

	Ein- heit	Jahresdurchschnitt						
		2001	2002	2003	2004	2005	2006	2007
<b>Jahresteuerrate insgesamt</b>	%	2,3	1,4	1,1	1,6	1,6	1,7	2,1
davon nach Hauptgruppen :								
Nahrungsmittel und alkoholfreie Getränke	%	6,2	0,3	0,3	0,0	0,0	1,9	3,0
Alkoholische Getränke, Tabakwaren	%	2,2	3,8	5,4	6,7	9,1	3,1	3,6
Bekleidung und Schuhe	%	1,1	0,1	- 0,2	- 0,9	- 1,9	- 0,3	0,1
Wohnung, Wasser, Strom, Gas u.a. Brennstoffe	%	1,8	0,2	0,8	0,7	2,5	3,1	1,6
Möbel, Apparate, Geräte und Ausrüstungen für den Haushalt und deren Instandsetzung	x							
Gesundheitspflege	%	0,9	1,1	0,1	0,0	0,4	0,4	1,4
Verkehr	%	3,6	1,3	0,1	21,3	1,4	-0,1	1,9
Nachrichtenübermittlung	%	2,8	2,1	2,6	2,4	5,4	2,8	3,9
Freizeit, Unterhaltung und Kultur	%	- 8,2	4,6	0,7	-0,8	- 1,8	- 4,0	- 1,1
Bildungswesen	%	1,4	1,6	- 0,2	- 0,5	- 1,1	- 0,1	0,4
Beherbergungs- und Gaststätdienstleistungen	%	8,9	5,7	4,6	1,5	1,5	5,1	0,9
Andere Waren und Dienstleistungen	%	1,9	4,4	1,1	0,3	-0,3	1,5	4,3
	%	4,0	2,7	2,3	1,6	0,2	1,6	3,5

## 5.3. Einzelhandelspreise in Jena (Monatsdurchschnittspreise)

Ware	Mengen- einheit	2007			2006		
		Oktober	November	Dezember	Oktober	November	Dezember
		€					
Rindfleisch zum Schmoren bzw. Braten	1 kg	9,88	9,75	9,49	9,52	9,24	9,66
<u>Schweinekotelett</u> oder -schnitzel	1 kg	7,14	6,64	6,78	6,58	6,15	6,62
<u>Schinken-</u> oder Bauchspeck	1 kg	11,10	11,10	11,67	11,21	11,24	11,53
<u>Leber-</u> oder Blutwurst (ohne Konserven)	1 kg	8,30	8,30	8,30	7,74	7,62	7,30
Brathähnchen, tiefgefroren	1 kg	2,21	2,21	2,23	1,97	1,92	1,99
Butter	250 g	1,43	1,43	1,38	1,00	1,00	0,96
Mehl	1 kg	0,41	0,57	0,59	0,31	0,35	0,39
Zucker	1 kg	0,91	0,93	0,93	0,96	0,96	0,96
Nudeln	500g	0,95	1,05	1,12	0,99	0,99	0,99
Apfelsaft	1 l	0,66	0,70	0,86	0,66	0,66	0,66
<u>Sekt</u> , Prosecco, Champagner	1 Flasche	4,27	4,42	4,27	4,08	4,27	4,27
Speisekartoffeln	2,5 kg	1,85	1,87	1,79	1,99	2,06	2,06
Äpfel	1 kg	1,99	1,99	1,99	1,99	1,99	1,99
Bananen	1 kg	1,40	1,55	1,38	1,40	1,48	1,49

Seit Januar 2005 gibt es einen neuen Erhebungskatalog für die Verbraucherpreise. Die Beschreibung und Mengeneinheit vieler Produkte hat sich verändert. Bei den in der Tabelle verwendeten Erzeugnissen werden aber die bisher befragten Produkte weiter erfasst. Die unterstrichenen Erzeugnisse wurden in Jena ausgewählt.

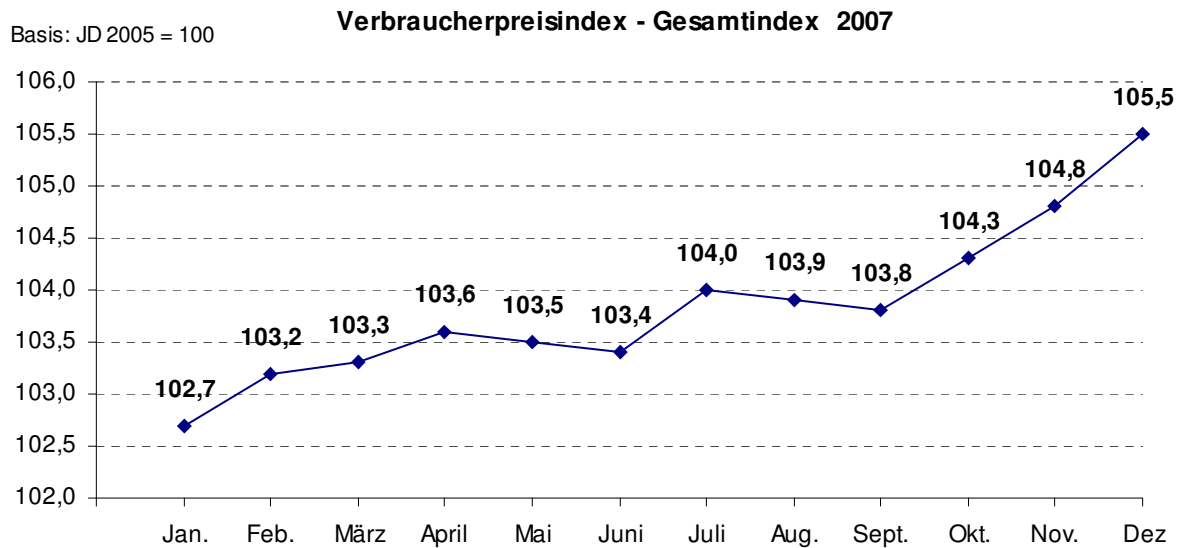

## 6. Wohnen und Bauen

### 6.1. Wohngeldberechnungen und -bewilligungen

(Quelle: Sozialamt / Wohngeldstelle)

	Mengen- einheit	2007				2006	2007	2006
		Oktober	November	Dezember	IV. Quartal	Jahr		
Durchgeführte Berechnungen	Anzahl	342	510	445	1297	1402	4660	5609
darunter:								
Bewilligungen	Anzahl	264	391	348	1003	1082	3602	4210
davon: Mietzuschuss	Anzahl	260	388	345	993	1064	3521	4096
Lastenzuschuss	Anzahl	4	3	3	10	18	81	114
Anteil der Bewilligungen an den durchgeführten Berechnungen	Prozent	77,2	76,7	78,2	77,3	77,2	77,3	75,1

### 6.2. Wohnberechtigungsbescheinigungen

(Quelle: Denkmal- und Sanierungsamt / Wohnungsbauförderung)

	2007				2006	2007	2006
	Oktober	November	Dezember	IV. Quartal	Jahr		
Anzahl							
Angenommene Anträge im Berichtszeitraum	53	35	30	118	105	492	471
Ausgestellte Wohnberechtigungsbescheinigungen	53	35	30	118	105	491	470
davon: Einraumwohnungen	21	14	16	51	48	180	226
Zweiraumwohnungen	13	9	5	27	30	147	111
Dreiraumwohnungen	8	9	4	21	20	109	82
Wohnungen mit 4 und mehr Wohnräumen	11	3	5	19	7	55	51
Ablehnungsbescheide	--	--	--	--	--	1	1

### 6.3. Vermittelte Wohnungen mit Belegungsbindung

(Quelle: Denkmal- und Sanierungsamt / Wohnungsbauförderung)

	2007				2006	2007	2006
	Oktober	November	Dezember	IV. Quartal	Jahr		
	Anzahl						
Vermittelte Wohnungen insgesamt	34	31	23	88	50	266	153
davon:							
- Einraumwohnungen	7	6	6	19	12	48	40
- Zweiraumwohnungen	9	12	6	27	16	72	41
- Dreiraumwohnungen	15	6	10	31	16	110	50
- Wohnungen mit 4 und mehr Wohnräumen	3	7	1	11	6	36	22

### 6.4. Gebäude- und Wohnungsbestand

#### 6.4.1. Wohngebäude nach Größenklassen

(Quelle: eigene Ermittlungen)

Jahr	Wohngebäude 1) 3)	davon mit:			davon mit:			
		1 Wohneinheit	2 Wohneinheiten	3 und mehr Wohneinheiten	Wohneinheiten			
					3 bis 5	6 bis 10	11 bis 20	über 20
		Anzahl						
1990	10636	4885	1268	4483	.	.	.	.
1991	10691	4919	1272	4500	.	.	.	.
1992	10752	4956	1282	4514	.	.	.	.
1993	10862	5037	1301	4524	.	.	.	.
1994	11117	5221	1352	4544	2109	1773	434	228
1995	11456	5440	1388	4628	2120	1823	451	234
1996	11553	5497	1412	4644	2127	1828	454	235
1997	11816	5645	1445	4726	2139	1858	479	250
1998	12004	5738	1497	4769	2137	1884	487	261
1999	12191	5868	1529	4794	2137	1915	490	252
2000	12305	5951	1544	4810	2141	1922	493	254
2001 <sup>2)</sup>	12497	6091	1568	4838	2149	1934	499	256
2002	12787	6358	1590	4839	2129	1951	505	254
2003	12905	6451	1604	4850	2125	1960	509	256
2004	13125	6637	1628	4860	2103	1993	516	248
2005	13330	6803	1649	4878	2111	1999	520	248
2006	13514	6938	1665	4911	2114	2022	524	251
2007	13655	7047	1668	4939	2129	2032	524	254

<sup>1)</sup> für die Jahre 1990 bis 2000 galt einschließlich Wohngebäude mit nur sonstigen Wohneinheiten

<sup>2)</sup> einschließlich Bereinigung

<sup>3)</sup> ohne Wohnheime

**6.4.2. Gebäude, Wohnungen, Wohnräume und Wohnflächen**

(Quelle: eigene Fortschreibung, Basis Gebäude- und Wohnungszählung 1995)

**6.4.2.1. Quartalsangaben**

IV. Quartal 2007	Wohn- ge- bäude	NWG mit Wohn- raum	Wohnungen in Wohn- und Nichtwohngebäuden <sup>1)</sup>										Räume <sup>2)</sup>	Wohn- fläche	
			insge- sam	davon mit ... Räumen <sup>2)</sup>								7 und mehr			
				1	2	3	4	5	6	WE	Räume <sup>2)</sup>				
				Anzahl p											m <sup>2</sup>
Bestand am <b>30.9.2007</b>	13548	· <sup>4)</sup>	53969	2880	5373	10804	18837	9563	4220	2292	16976	211497	3676435		
+ Zugang durch Neubau <sup>3)</sup>	102	--	175	17	3	26	34	40	32	23	178	807	17989		
+ Zugang durch Bau- Maßnahmen an be- stehenden Gebäuden <sup>3)</sup>	146	4	1018	174	70	150	423	144	34	23	188	3568	63424		
- Totalabgang <sup>3)</sup>	4	1	5	--	1	--	1	2	--	1	7	23	445		
- Abgang durch Bau- Maßnahmen an be- stehenden Gebäuden <sup>3)</sup>	139	5	778	21	21	121	443	113	51	8	58	3127	48611		
sonstige Veränderungen durch Bereinigungen	2	--	- 7	3	2	- 3	- 5	- 4	1	- 1	- 7	- 43	- 207		
Bestand am <b>31.12.2007</b>	13655	· <sup>4)</sup>	54372	3053	5426	10856	18845	9628	4236	2328	17270	212679	3708585		

**6.4.2.2. Jahresangaben**

2007	Wohn- ge- bäude	NWG mit Wohn- raum	Wohnungen in Wohn- und Nichtwohngebäuden <sup>1)</sup>										Räume <sup>2)</sup>	Wohn- fläche	
			insge- sam	davon mit ... Räumen <sup>2)</sup>								7 und mehr			
				1	2	3	4	5	6	WE	Räume <sup>2)</sup>				
				Anzahl p											m <sup>2</sup>
Bestand am <b>31.12.2006</b>	13514	· <sup>4)</sup>	53918	2803	5441	10806	18813	9556	4213	2286	16891	211304	3669016		
+ Zugang durch Neubau <sup>3)</sup>	130	--	240	17	6	38	63	49	39	28	215	1089	24699		
+ Zugang durch Bau- maßnahmen an be- stehenden Gebäuden <sup>3)</sup>	180	9	1419	340	176	177	494	162	40	30	255	4504	83796		
- Totalabgang <sup>3)</sup>	6	2	10	--	1	1	4	3	--	1	7	43	798		
- Abgang durch Bau- Maßnahmen an be- stehenden Gebäuden <sup>3)</sup>	168	15	1177	109	194	155	516	132	57	14	105	4133	67349		
Sonstige Veränderungen durch Bereinigungen	5	1	- 18	2	- 2	- 9	- 5	- 4	1	- 1	21	- 42	- 779		
Bestand am <b>31.12.2007</b>	13655	· <sup>4)</sup>	54372	3053	5426	10856	18845	9628	4236	2328	17270	212679	3708585		

<sup>1)</sup> ohne Wohnheime<sup>2)</sup> einschließlich Küchen<sup>3)</sup> einschließlich Nachmeldungen<sup>4)</sup> Nach Umstellung des Erfassungsprogramms sind die Veränderungen bei Nichtwohngebäuden mit Wohnraum darstellbar, Bestände liegen nicht vor.

### 6.4.3. Bestand an Wohngebäuden nach der Anzahl der Wohnungen

(Quelle: eigene Ermittlungen, Stichtag 31.12.2007)

Schl.-Nr. Statisti- scher Bezirk	Ortsteil / Statistischer Bezirk	Wohnge- bäude <sup>1)</sup> insgesamt p	davon mit:						
			1	2	3 und mehr	davon mit:			
						3 - 5	6 - 10	11 - 20	> 20
Wohnungen p									
--	<b>Stadt Jena</b>	13655	7047	1668	4939	2129	2032	524	254
	<u>davon:</u>								
11	Ammerbach Ort	153	124	25	4	4	--	--	--
12	Beutenberg / Winzerlaer Str.	479	364	41	74	25	9	35	5
21	Burgau Ort	98	44	29	25	23	2	--	--
22	Ringwiese Flur Burgau	321	287	23	11	9	2	--	--
30	Göschwitz	147	89	30	28	23	5	--	--
41	Jena - Zentrum	338	28	28	281	147	104	17	13
42	Jena - West	1104	249	183	672	487	159	22	4
43	Jena - Nord	1151	392	110	649	266	314	55	14
44	Jena - Süd	917	212	100	605	349	229	25	2
51	Lichtenhain Ort	154	83	43	28	21	4	--	3
52	Mühlenstraße	179	73	13	93	66	27	--	--
61	Lobeda - Altstadt	395	263	65	67	43	21	3	--
62	Lobeda - West	259	13	10	236	3	149	--	84
63	Lobeda - Ost <sup>2)</sup>	169	36	15	118	10	22	15	71
71	Löbstedt Ort	120	69	32	19	13	5	--	1
72	Nord II	397	121	14	262	21	205	19	17
81	Wenigenjena - Kernberge	470	198	118	154	132	17	5	--
82	Wenigenjena - Ort	803	311	115	377	221	116	33	7
83	Wj. - Schlegelsberg	1593	1246	143	204	111	83	10	--
90	Winzerla	875	337	47	491	27	232	217	15
100	Wöllnitz	190	142	37	11	10	1	--	--
111	Ziegenhain Ort	124	96	21	7	6	1	--	--
112	Ziegenhainer Tal	546	380	60	106	51	54	--	1
120	Zwätzen	485	363	47	75	21	54	--	--
131	Drackendorf / Lobeda-Ost <sup>3)</sup>	266	3	2	261	--	183	67	11
132	Drackendorf	186	141	32	13	5	7	1	--
133	Ilmnitz	100	82	18	--	--	--	--	--
141	Maua	106	75	29	2	2	--	--	--
142	Leutra	40	32	6	2	2	--	--	--
151	Münchenroda	86	62	18	6	5	1	--	--
152	Remderoda	18	14	2	2	1	1	--	--
161	Krippendorf	39	28	11	--	--	--	--	--
162	Vierzehnheiligen	31	24	7	--	--	--	--	--
170	Isserstedt	266	220	34	12	8	4	--	--
181	Cospeda	355	296	40	19	1	12	--	6
182	Lützeroda	53	47	5	1	--	1	--	--
183	Closewitz	48	42	5	1	1	--	--	--
191	Kunitz	222	167	49	6	6	--	--	--
192	Laasan	16	15	1	--	--	--	--	--
201	Jenaprießnitz	124	102	19	3	1	2	--	--
202	Wogau	232	177	41	14	8	6	--	--

<sup>1)</sup> ohne Wohnheime

<sup>2)</sup> ohne Anteil auf Drackendorfer Flur

<sup>3)</sup> Anteil Lobeda-Ost auf Drackendorfer Flur



#### 6.4.4. Bestand an Wohnungen in Wohn- und Nichtwohngebäuden nach Anzahl der Räume

(Quelle: eigene Ermittlungen, Stichtag 31.12.2007)

Schl.-Nr. Statistischer Bezirk	Ortsteil / Statistischer Bezirk	Wohnungen insgesamt p <sup>3)</sup>	davon mit:						
			1	2	3	4	5	6	7 u.m.
--	<b>Stadt Jena</b>	54372	3053	5426	10856	18845	9628	4236	2328
	<u>davon:</u>								
11	Ammerbach Ort	190	2	5	33	36	44	46	24
12	Beutenberg / Winzerlaer Str.	1330	152	190	196	364	191	150	87
21	Burgau Ort	195	1	8	50	65	36	22	13
22	Ringwiese Flur Burgau	384	--	9	33	126	130	52	34
30	Göschwitz	278	3	3	41	98	63	36	34
41	Jena - Zentrum	2640	474	333	657	642	347	139	48
42	Jena - West	4187	176	367	777	1380	908	347	232
43	Jena - Nord	5484	468	364	1763	1874	651	219	145
44	Jena - Süd	3934	56	184	1125	1649	606	207	107
51	Lichtenhain Ort	545	280	6	47	100	52	34	26
52	Mühlenstraße	558	19	26	155	247	76	26	9
61	Lobeda - Altstadt	736	27	24	147	211	139	108	80
62	Lobeda - West	4989	119	421	570	2446	1178	242	13
63	Lobeda - Ost <sup>1)</sup>	3764	299	901	582	1206	478	253	45
71	Löbstedt Ort	326	111	8	36	72	51	32	16
72	Nord II	2864	86	193	968	1050	489	55	23
81	Wenigenjena - Kernberge	1066	30	61	161	292	299	126	97
82	Wenigenjena - Ort	2913	176	200	749	1015	511	166	96
83	Wj. - Schlegelsberg	2699	17	112	617	833	674	289	157
90	Winzerla	6313	115	863	1086	2635	1010	444	160
100	Wöllnitz	265	16	11	44	63	59	41	31
111	Ziegenhain Ort	166	2	8	39	35	39	33	10
112	Ziegenhainer Tal	1074	12	119	242	484	103	73	41
120	Zwätzen	1008	7	44	151	320	276	115	95
131	Drackendorf / Lobeda-Ost <sup>2)</sup>	3656	151	880	240	1044	585	451	305
132	Drackendorf	311	19	14	45	75	58	50	50
133	Ilmnitz	120	--	3	8	26	44	32	7
141	Maua	145	1	1	16	34	43	29	21
142	Leutra	55	--	--	10	10	13	15	7
151	Münchenroda	122	4	7	26	17	20	26	22
152	Remderoda	29	--	--	6	8	7	7	1
161	Krippendorf	50	1	--	8	9	14	5	13
162	Vierzehnheiligen	38	--	1	6	6	8	6	11
170	Isserstedt	345	1	9	40	75	83	83	54
181	Cospeda	683	213	21	56	72	113	117	91
182	Lützeroda	63	--	--	3	16	16	17	11
183	Closewitz	55	--	--	6	10	10	11	18
191	Kunitz	290	10	10	31	67	76	57	39
192	Laasan	17	--	--	--	1	5	5	6
201	Jenaprießnitz	162	1	10	21	43	47	19	21
202	Wogau	323	4	10	65	89	76	51	28

<sup>1)</sup> ohne Anteil auf Drackendorfer Flur

<sup>2)</sup> Anteil Lobeda-Ost auf Drackendorfer Flur

<sup>3)</sup> ohne Wohnheime

## 7. Tourismus

(Quelle: Thüringer Landesamt für Statistik)

### 7.1. Beherbergungsstätten, Gäste, Betten und Kapazitätsauslastung

	2007				2006	2007	2006
	Oktober	November	Dezember	IV. Quartal	Jahr		
geöffnete Beherbergungsstätten	22	22	22	x	x	x	x
Anteil in % <sup>1)</sup>	100,0	100,0	100,0	x	x	x	x
angebotene Betten/Schlafgelegenheiten	1844	1845	1844	x	x	x	x
Anteil in % <sup>2)</sup>	99,7	99,8	99,7	x	x	x	x
durchschnittliche Auslastung der angebotenen Betten in %	51,1	42,1	38,6	.	.	47,0	42,7
Ankünfte insgesamt	13946	12008	10010	35964	37602	154579	148678
darunter: Auslandsgäste	2092	1268	1100	4460	5356	25571	29973
Übernachtungen insgesamt	29236	23282	21444	73962	79655	315523	324222
darunter: Auslandsgäste	7275	4997	4111	16383	19053	71047	99823
durchschnittliche Aufenthaltsdauer in Tagen insgesamt	2,1	1,9	2,1	2,1	2,1	2,0	2,2
darunter: Auslandsgäste	3,5	3,9	3,7	3,7	3,6	2,8	3,3

<sup>1)</sup> Anteil der geöffneten Beherbergungsstätten an den Beherbergungsstätten insgesamt

<sup>2)</sup> Anteil der angebotenen Betten/Schlafgelegenheiten an den Betten/Schlafgelegenheiten insgesamt

### 7.2. Ankünfte und Übernachtungen von ausländischen Gästen in Jenaer Beherbergungseinrichtungen

Wohnsitz der Gäste	2003		2004		2005		2006		2007	
	Ankünfte	Übernachtungen	Ankünfte	Übernachtungen	Ankünfte	Übernachtungen	Ankünfte	Übernachtungen	Ankünfte	Übernachtungen
Auslandsgäste insgesamt	23651	86459	30842	106954	29519	94563	29973	99823	25571	71047
davon: Europa	19139	74822	25113	90617	23898	78311	23479	73491	19048	51021
darunter: Belgien	524	1458	448	1031	471	912	464	1099	444	851
Dänemark	1902	2270	1876	2488	2204	2456	3083	4029	3011	4279
Frankreich	898	1786	1032	2693	1215	2547	1324	3537	844	1918
Großbritannien/ Nordirland	1378	2805	1513	4156	1531	3193	1425	3445	1413	3754
Italien	758	2259	746	2522	687	2006	1080	3194	637	1703
Niederlande	8368	48274	13066	60503	11128	49389	8630	36492	2942	12808
Norwegen	185	500	257	470	156	321	163	280	212	375
Österreich	855	1780	926	2087	940	1949	1149	2520	999	2045
Polen	349	760	559	1342	655	1919	967	4266	821	4418
Schweden	691	1373	466	763	692	1207	629	1013	2408	2918
Schweiz	1454	2125	1865	2896	1528	2526	1816	3120	2527	4412
Spanien	180	479	231	555	235	706	282	942	349	885
Türkei	60	104	86	320	86	232	72	159	68	154
Ungarn	179	502	177	1142	219	628	272	1306	210	934
Afrika	77	242	117	433	92	343	110	497	150	652
Asien	1142	3520	1607	5974	1748	6393	1758	5875	1619	5846
Amerika	1439	4363	1735	5589	1684	5029	2844	16411	1875	7187
darunter: Kanada	121	308	158	479	162	587	226	844	154	670
USA	1213	3726	1401	4545	1400	4029	1682	4965	1530	5650
Brasilien	36	111	54	261	56	519	75	281	92	311
Australien	90	304	92	340	213	842	150	587	163	658
Unbekanntes Herkunftsland	1764	3208	2178	4001	1884	3645	1632	2962	2716	5683

## 8. Verkehr

### 8.1. Erteilung von Fahrerlaubnissen

(Quelle: Bürgeramt / Fahrerlaubnisbehörde)

	2007				2006	2007	2006
	Oktober	November	Dezember	IV. Quartal	Jahr		
	Anzahl						
Erteilte							
- Führerscheine	117	120	118	355	359	1355	1346
- Fahrgastbeförderungserlaubnisse	4	1	2	7	43	28	113
- Internationale Führerscheine	24	31	18	73	86	436	358

### 8.2. Straßenverkehrsunfälle

(Quelle: Thüringer Landesamt für Statistik)

Unfallkategorie ----- Verunglückte Personen	2007 p				Zu- (+) bzw. Abnahme (-) gegenüber III. Qu. 2007	2007	2006
	Oktober	November	Dezember	IV. Quartal		Jahr	
	Anzahl						
<b>Unfälle insgesamt</b>	249	265	263	777	+ 3	3052	2828
davon:							
Unfälle mit Personenschaden insgesamt	32	30	19	81	- 39	425	384
Unfälle mit nur Sachschaden insgesamt	217	235	244	696	+ 42	2627	2444
davon:							
schwerwiegende Unfälle	11	17	15	43	+ 18	119	110
sonstige Sachschadensunfälle unter Alkohol	1	1	5	7	+ 3	27	31
sonstige Sachschadensunfälle ohne Alkohol	205	217	224	646	+ 21	2481	2303
<b>Verunglückte Personen insgesamt</b>	40	33	30	103	-36	510	479
davon: getötete Personen	1	--	--	1	+ 1	2	1
verletzte Personen	39	33	30	102	- 37	508	478
davon: schwerverletzte Personen	4	--	4	8	- 5	62	70
leichtverletzte Personen	35	33	26	94	- 32	446	408

### 8.3. Bestände Kraftfahrzeuge

#### 8.3.1. Bestandsentwicklung Kraftfahrzeuge

(Quelle: Bürgeramt / Zulassungsbehörde)

	2007								
	Oktober			November			Dezember		
	Bestand	davon:		Bestand	davon:		Bestand	davon:	
		zugelassen	stillgelegt		zugelassen	stillgelegt		zugelassen	stillgelegt
Anzahl									
<b>Kfz - Bestände insg.</b>	56009	48618	7391	55185	48246	6939	55906	48970	6936
davon:									
PKW	46199	39919	6280	45530	39653	5877	46162	40287	5875
Krafträder	2704	2344	360	2672	2325	347	2687	2340	347
Busse	67	61	6	64	59	5	70	65	5
LKW	2634	2283	351	2554	2222	332	2596	2264	332
Zugmaschinen	289	268	21	289	268	21	292	271	21
sonstige Fahrzeuge	405	347	58	397	341	56	401	345	56
Anhänger	3711	3396	315	3679	3378	301	3698	3398	300

### 8.3.2. Kraftfahrzeugbestände nach Ortsteilen am 31.12.2007

(Quelle: Kraftfahrt-Bundesamt Flensburg)

Schl.Nr. Statisti- scher Bezirk	Ortsteil / Statistischer Bezirk	Kfz insgesamt	davon:				außerdem Kfz- Anhänger
			Krafträder	PKW		Nutz- fahrzeuge	
				privat	gewerblich		
--	<b>Jena insgesamt</b>	45683	2344	37179	3484	2676	3393
	<u>davon:</u>						
11	Ammerbach Ort	294	26	234	4	30	70
12	Beutenberg/Winzerlaer Str.	1247	72	1050	97	28	92
21	Burgau Ort	399	30	197	99	73	47
22	Ringwiese Flur Burgau	717	41	400	126	150	127
30	Göschwitz	626	17	261	257	91	70
41	Jena-Zentrum	1865	94	1087	483	201	107
42	Jena - West	3321	202	2731	220	168	207
43	Jena - Nord	3947	204	3079	284	380	248
44	Jena - Süd	2747	163	2210	272	102	149
51	Lichtenhain Ort	456	32	275	122	27	54
52	Mühlenstraße	402	28	293	45	36	27
61	Lobeda - Altstadt	826	52	722	10	42	82
62	Lobeda - West	3131	69	2642	291	129	174
63	Lobeda - Ost <sup>1)</sup>	1989	76	1791	78	44	90
71	Löbstedt Ort	279	15	232	6	26	39
72	Nord II	2225	84	1986	104	51	141
81	Wenigenjena - Kernberge	1040	48	914	50	28	67
82	Wenigenjena - Ort	2106	134	1793	81	98	123
83	Wj. - Schlegelsberg	2695	177	2398	39	81	193
90	Winzerla	4575	198	4157	82	138	273
100	Wöllnitz	419	16	296	99	8	44
111	Ziegenhain Ort	215	14	182	1	18	20
112	Ziegenhainer Tal	1015	76	901	6	32	97
120	Zwätzen	1724	77	1073	359	215	142
131	Drackendorf / Lobeda-Ost <sup>2)</sup>	2730	103	2536	50	41	131
132	Drackendorf	603	43	505	12	43	80
133	Ilmnitz	199	12	173	--	14	10
141	Maua	511	18	207	159	127	94
142	Leutra	93	5	72	4	12	11
151	Münchenroda	209	19	165	8	17	23
152	Remderoda	30	2	28	--	--	4
161	Krippendorf	95	8	70	2	15	8
162	Vierzehnheiligen	66	4	55	--	7	9
170	Isserstedt	568	35	455	14	64	54
181	Cospeda	763	47	682	8	26	54
182	Lützeroda	110	7	94	3	6	15
183	Closewitz	110	8	87	1	14	12
191	Kunitz	453	29	389	2	33	62
192	Laasan	42	5	35	--	2	3
201	Jenaprießnitz	127	11	107	1	8	10
202	Wogau	521	32	460	2	27	32
999	ohne Zuordnung <sup>3)</sup>	193	11	155	3	24	98

<sup>1)</sup> ohne Anteil auf Drackendorfer Flur

<sup>2)</sup> Anteil Lobeda-Ost auf Drackendorfer Flur

<sup>3)</sup> Fahrzeuge, die zur Zeit noch keinem Ortsteil / Statistischen Bezirk zugeordnet werden können

## 8.4. Stadtlinienvverkehr

(Quelle: Jenaer Nahverkehrsgesellschaft mbH)

### 8.4.1. Fahrzeugbestand im Durchschnitt

	2007	2006	2007	2006
	IV. Quartal		Jahr	
	Anzahl			
Straßenbahnen:				
Triebwagen	33	35	33	35
darunter: Gelenktriebwagen	33	33	33	33
Beiwagen	--	4	--	4
Omnibusse	33	39	35	39

### 8.4.2. Gefahrene Wagenkilometer

	Mengen- einheit	2007	2006	2007	2006
		IV. Quartal		Jahr	
		Anzahl			
Gefahrene Wagenkilometer					
Straßenbahnen:					
Triebwagen	1000 km	554	561	2211	2215
darunter: Gelenktriebwagen	1000 km	554	561	2211	2215
Beiwagen	1000 km	--	--	--	--
Omnibusse	1000 km	422	413	1698	1702
Beförderte Personen (Straßen- bahn und Omnibus) insgesamt	1000 Pers.	/	/	21165	22064
je Tag	Personen	/	/	58013	60449
je Nutzfahrkilometer	Personen	/	/	5,41	5,63

## 8.5. Länge der Straßen nach Kategorien

(Quelle: Fachdienst Verkehrsmanagement)

	31.12.2007	31.12.2006
	km	
Gesamtstraßennetz	370,0	368,9
davon: Straßenhauptnetz	48,7	48,7
darunter: Bundesstraßen	18,3	18,3
Landesstraßen	8,6	8,6
Nebennetzstraßen	321,3	320,2
Radwege	25,8	25,8

**Gesamtstraßennetz am 31.12.**

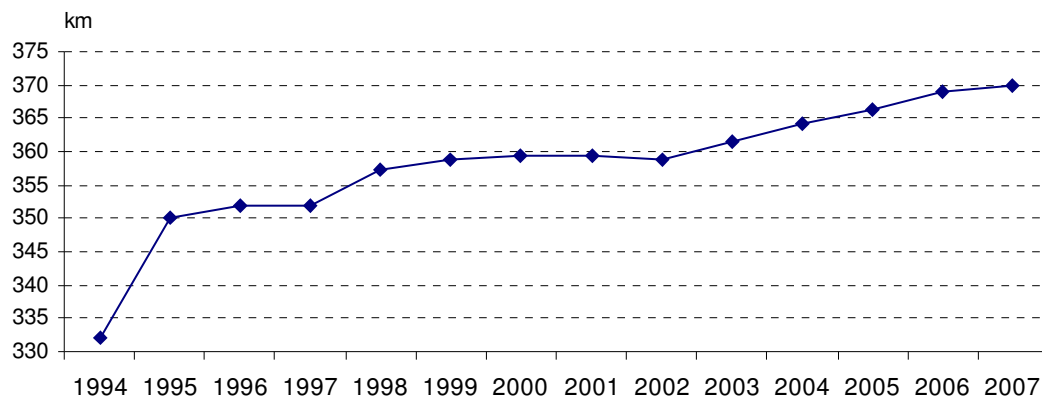

## 9. Umwelt und Versorgung

### 9.1. Immissionen und Temperaturen

(Quelle: Thüringer Landesanstalt für Umwelt und Geologie)

#### 9.1.1. Ruß, Staub und Ozon (O<sub>3</sub>)

(Angaben in µg/m<sup>3</sup> Luft)

		Mess- stelle	2007		
			Oktober	November	Dezember
<b>Ruß</b>	Monatsmittel	1	1,8	1,2	1,6
		2	2,3	1,9	2,1
		3	3,2	2,4	2,7
	Maximales Tagesmittel	1	3,1	3,5	5,7
		2	4,4	5,1	6,9
		3	5,4	4,8	6,5
<b>Staub</b>	Monatsmittel	1	27	17	21
		2	37	22	26
		3	32	21	28
	Maximales Tagesmittel	1	42	32	59
		2	106	104	104
		3	59	40	76
<b>Ozon (O<sub>3</sub>)</b>	Monatsmittel		21	29	29
	Maximaler 1h-Mittelwert	1	78	75	73
	Maximal gleitender 8 h-Mittelwert		54	61	66
	98% Quantil		66	68	67

Grenzwert für menschliche Gesundheit: 50 µg/m<sup>3</sup> als Tagesmittelwert (35 Überschreitungen im Jahr sind zulässig)

Informationsschwelle: 180 µg/m<sup>3</sup> als 1-h-Mittelwert  
Alarmschwelle: 240 µg/m<sup>3</sup> als 1-h-Mittelwert

Messstelle: 1 = Dammstraße, 2 = Emil-Wölk-Straße, 3 = Westbahnhofstraße

#### 9.1.2. Stickstoffdioxid (NO<sub>2</sub>), Kohlenmonoxid (CO)

(Angaben in µg/m<sup>3</sup> Luft)

		Mess- stelle	2007		
			Oktober	November	Dezember
<b>Stickstoff (NO<sub>2</sub>)</b>	Monatsmittel	1	22	24	24
		2	24	26	30
		3	54	46	41
	Maximales Tagesmittel	1	35	43	43
		2	46	49	56
		3	79	68	70
	Maximaler 1h-Mittelwert	1	60	74	63
		2	78	81	81
		3	153	144	122
	98% Quantil	1	51	52	52
		2	62	63	67
		3	118	103	100
<b>Kohlenmonoxid (CO)</b>	Monatsmittel	2	0,3	0,3	0,3
		3	0,6	0,5	0,5
	Maximales Tagesmittel	2	0,5	0,6	1,0
		3	1,0	0,9	1,1
	Maximal gleitender 8 h-Mittelwert	2	0,8	0,7	1,2
		3	1,5	1,4	1,5
	98% Quantil	2	0,6	0,7	1,0
		3	1,4	1,4	1,4

Kurzzeit-Grenzwert für Schutz der menschlichen Gesundheit von 200 µg/m<sup>3</sup> (einzuhalten ab 2010)

Kurzzeit-Grenzwert für Schutz der menschlichen Gesundheit von 10 µg/m<sup>3</sup> (einzuhalten ab 2005)

Messstelle: 1 = Dammstraße, 2 = Emil-Wölk-Straße, 3 = Westbahnhofstraße

### 9.1.3. Lufttemperatur

#### 9.1.3.1. Monatsangaben (Angaben in °C)

	Mess- stelle	2007			2006			
		Oktober	November	Dezember	Oktober	November	Dezember	
<b>Temperatur</b>	Monatsminimum	1	0,4	- 2,5	- 7,8	1,9	- 1,6	- 4,6
		2	- 0,2	- 2,5	- 8,9	1,0	- 1,5	- 4,6
		3	1,6	- 1,8	- 7,0	2,8	- 0,7	- 3,4
	Monatsmittel	1	8,0	3,7	1,7	11,9	7,4	4,9
		2	8,9	4,4	2,1	12,7	8,0	5,4
		3	9,2	4,9	2,6	13,2	8,6	6,0
	Monatsmaximum	1	20,9	13,4	12,8	22,5	17,9	14,1
		2	22,8	14,4	13,7	24,9	20,3	14,9
		3	22,4	14,2	13,7	24,3	19,1	15,2

Messstelle: 1 = Dammstraße, 2 = Emil-Wölk-Straße, 3 = Westbahnhofstraße

#### 9.1.3.2. Lufttemperatur im Jahresvergleich 1996 bis 2007 (Angaben in °C)

Temperatur	Mess- stelle	1996	1997	1998	1999	2000	2001	2002	2003	2004	2005	2006	2007
Minimum	1	-21,0	-17,1	-16,9	-12,5	-12,0	-12,6	-15,2	-15,1	-9,8	-11,5	-13,9	-11,0
	2	--	--	--	--	--	--	--	-13,6	-10,6	-13,0	-14,0	-12,4
	3	--	--	--	--	--	--	--	-14,4	-8,6	-10,5	-13,1	-10,1
	4	-21,0	-17,1	-16,9	-12,5	-12,0	-12,6	-15,2	-15,1	-9,8	--	--	--
Maximum	1	32,9	31,5	35,6	33,6	35,0	35,4	34,8	36,3	30,1	33,0	35,7	34,6
	2	--	--	--	--	--	--	--	37,6	32,2	36,6	38,2	39,1
	3	--	--	--	--	--	--	--	37,3	32,8	35,8	38,5	37,3
	4	32,9	31,5	35,6	33,6	35,0	35,4	34,8	36,3	30,1	--	--	--

Messstelle: 1 = Dammstraße, 2 = Emil-Wölk-Straße, 3 = Westbahnhofstraße, 4 = Schillergäßchen

## 9.2. Ver- und Entsorgung

### 9.2.1. Elektrizitätsverteilung (Quelle: Stadtwerke Jena-Pößneck GmbH)

	2007				2006	2007	2006
	Oktober	November	Dezember	IV. Quartal		Jahr	
	Megawattstunden						
Elektrizitätsbezug	41118	43019	42401	126538	147742	547588	565946
Abgabe an Sondervertragskunden	26642	27489	25641	79772	103536	381134	399625
Tarifikunden (Privathaushalte und Gewerbe)	13596	14609	15853	44058	41461	154737	155807

### 9.2.2. Erdgasverteilung (Quelle: Stadtwerke Jena-Pößneck GmbH)

	2007				2006	2007	2006
	Oktober	November	Dezember	IV. Quartal		Jahr	
	Megawattstunden						
Erdgasbezug	44346	60897	70064	175307	146328	507307	437304
Abgabe an:							
Sondervertragskunden	15744	17343	16712	49799	52057	200259	90569
Sonderabnehmer und Tarifikunden	28875	43929	53784	126588	97229	311564	356510
darunter: private Haushalte	23100	35143	43027	101270	77783	249251	285208

**9.2.3. Fernwärmeversorgung**

(Quelle: Stadtwerke Jena-Pöbneck GmbH)

	2007				2006	2007	2006
	Oktober	November	Dezember	IV. Quartal	Jahr		
	Megawattstunden						
Eingekaufte Menge	40936	56535	65752	163223	127468	448451	478942
Verkaufte Menge	35412	51011	60228	146651	110043	382160	409221

**9.2.4. Wasserversorgung und Abwasserentsorgung**

(Quelle: Stadtwerke Jena-Pöbneck GmbH / JenaWasser)

	2007	2006	2007	2006
	IV. Quartal		Jahr	
	1000 m <sup>3</sup>			
Abgabe Wasser Verbandsgebiet	1327	1350	5388	5377
darunter: Versorgungsgebiet Jena	1155	1263	4702	4699
Entsorgung Abwasser Verbandsgebiet	1368	1383	5638	5613
darunter: Versorgungsgebiet Jena	1149	1348	4691	4706

**9.2.5. Müllabfuhr**

(Quelle: Kommunalservice Jena)

	2007				2006	2007	2006
	Oktober	November	Dezember	IV. Quartal	Jahr		
	Tonnen						
Müll / Sperrmüll insgesamt	1730	1730	1588	5048	4849	19612	19022
davon:							
Hausmüll	1468	1477	1445	4390	4335	17056	16857
Sperrmüll	262	253	143	658	514	2556	2165
Biomüll	858	810	449	2117	2491	8955	8672

Rundungsdifferenzen wurden nicht ausgeglichen

**9.3. Fernseh- und Hörfunkteilnehmer in Jena**

(Quelle: GEZ-Marketing)

31.12.	Fernseh- und Hörfunkteilnehmer										
	insgesamt	private							Nicht private		
		insgesamt	davon:						insgesamt	davon:	
			gebührenpflichtig					gebührenbefreit		gebührenpflichtig	gebührenbefreit
			insgesamt	Hörfunk und Fernsehen	nur Hörfunk	nur Fernsehen	neuartige Rundfunkgeräte				
Anzahl											
<b>2002</b>	45182	43800	41205	36452	3333	1420	--	2595	1382	1334	48
<b>2003</b>	46521	44912	42212	37076	3653	1483	--	2700	1609	1533	76
<b>2004</b>	47769	46045	42850	37173	4115	1562	--	3195	1724	1643	81
<b>2005</b>	49025	47185	42786	36813	4405	1568	--	4399	1840	1764	76
<b>2006</b>	49964	48002	43025	36660	4642	1723	--	4977	1962	1882	80
<b>2007</b>	50881	48642	43091	36150	4949	1821	171	5551	2239	2152	87

Neuartige Rundfunkgeräte sind Geräte, mit denen man Rundfunkprogramme empfangen kann, ohne dass sie über ein Rundfunkempfangsteil verfügen, z. B. Rechner, die Radio- und Fernsehprogramme ausschließlich über Angebote aus dem Internet wiedergeben.



## 10. Ordnung und Sicherheit

### 10.1. Angemeldete Hunde

(Quelle: Steueramt, eigene Ermittlungen, Stand: 31.12.2007)

Schl.Nr. Statisti- scher Bezirk	Ortsteil / Statistischer Bezirk	Hunde insgesamt	davon:				steuer- freie Hunde	auf ... Einwohner ein Hund
			steuerepflichtige Hunde					
			Ersthund	Zweithund	weitere Hunde	Kampfhund bzw. ge- fährlicher Hund		
Anzahl								
--	<b>Jena insgesamt</b>	3161	2925	147	26	5	58	32
	<u>davon:</u>							
11	Ammerbach Ort	52	43	5	3	--	1	9
12	Beutenberg / Winzerl. Str.	67	64	2	--	--	1	40
21	Burgau Ort	29	26	1	--	1	1	15
22	Ringwiese Flur Burgau	41	40	--	--	--	1	20
30	Göschwitz	34	33	1	--	--	--	17
41	Jena - Zentrum	67	61	4	--	--	2	62
42	Jena - West	200	190	8	1	--	1	42
43	Jena - Nord	227	200	14	3	1	9	42
44	Jena - Süd	162	149	8	4	1	--	44
51	Lichtenhain Ort	50	46	3	--	--	1	21
52	Mühlenstraße	30	23	3	2	--	2	32
61	Lobeda - Altstadt	66	58	4	4	--	--	24
62	Lobeda - West	235	228	4	--	--	3	39
63	Lobeda - Ost <sup>1)</sup>	176	166	9	--	--	1	32
71	Löbstedt Ort	34	33	1	--	--	--	20
72	Nord II	93	85	5	--	--	3	55
81	Wenigenjena - Kernberge	68	61	6	1	--	--	34
82	Wenigenjena - Ort	150	143	5	--	--	2	35
83	Wj. - Schlegelsberg	207	196	8	1	--	2	26
90	Winzerla	340	313	16	2	1	8	33
100	Wöllnitz	33	32	1	--	--	--	17
111	Ziegenhain Ort	29	26	3	--	--	--	13
112	Ziegenhainer Tal	55	52	2	--	1	--	39
120	Zwätzen	93	85	3	--	--	5	28
131	Drackendorf/Lobeda-Ost <sup>2)</sup>	162	154	2	--	--	6	41
132	Drackendorf	45	43	1	--	--	1	17
133	Ilmnitz	15	14	1	--	--	--	22
141	Maua	39	29	4	1	--	5	9
142	Leutra	27	21	6	--	--	--	5
151	Münchenroda	23	22	--	--	--	1	12
152	Remderoda	11	8	2	--	--	1	4
161	Krippendorf	17	16	1	--	--	--	7
162	Vierzehnheiligen	7	7	--	--	--	--	14
170	Isserstedt	73	68	3	2	--	--	12
181	Cospeda	69	61	6	1	--	1	19
182	Lützeroda	23	21	1	1	--	--	7
183	Closewitz	12	12	--	--	--	--	12
191	Kunitz	34	34	--	--	--	--	24
192	Laasan	7	7	--	--	--	--	8
201	Jenaprießnitz	30	27	3	--	--	--	13
202	Wogau	29	28	1	--	--	--	28

<sup>1)</sup> ohne Anteil auf Drackendorfer Flur

<sup>2)</sup> Anteil Lobeda - Ost auf Drackendorfer Flur

## 10.2. Rettungsdienst und Feuerwehr

(Quelle: Amt für Feuerwehr, Rettungswesen und Katastrophenschutz)

		2007 p				2006	2007 p	2006
		Oktober	November	Dezember	IV. Quartal	Jahr		
Berufs- feuer- wehr	<b>Brandereinsätze insgesamt</b>	78	55	54	187	205	797	772
	davon: Großbrände	--	--	--	--	--	2	1
	Mittelbrände	--	--	1	1	1	7	9
	Kleinbrände	13	6	7	26	32	131	131
	Fehlalarme	65	49	46	160	172	657	631
	Personenschäden	--	3	4	7	4	15	14
	davon: verletzt	--	3	3	6	4	13	14
	tot	--	--	1	1	--	2	--
	<b>Katastropheneinsätze</b>	--	--	--	--	--	--	--
	<b>Technische Hilfeleistungen</b>	154	140	135	429	395	1873	2126
darunter: Fehlalarme	22	17	21	60	57	266	290	
Personenschäden	20	19	8	47	35	179	165	
davon: verletzt	17	18	8	43	33	160	145	
tot	3	1	--	4	2	19	20	
Einsätze im Rettungs- dienst	Rettungseinsätze	684	708	742	2134	2223	8555	9357
	Krankentransportwagen	648	683	630	1961	1645	7726	6831
	Notarzteeinsatzfahrzeuge	286	328	358	972	836	3801	3752
	Ärztlicher Notfalldienst / Kinder	370	372	553	1295	1127	4739	4595
	Einsätze von Rettungshubschraubern	201	204	173	578	597	2782	2664
	Fehleinsätze Rettungsdienst	7	9	9	25	.	88	.

## 11. Bildung

### 11.1. Berufsschulstatistik

(Quelle: Thüringer Landesamt für Statistik )

#### 11.1.1. Berufsbildende Schulen - Schulen, Klassen, Schüler

	Schuljahr 2007/08 am 28.11.2007					Schuljahr 2006/07 am 29.11.2006				
	Schulen	Klassen	Schüler insges.	davon:		Schulen	Klassen	Schüler insges.	davon:	
				weiblich	männlich				weiblich	männlich
Berufsbildende Schulen insges.	4	271	5005	2301	2704	4	267	5078	2345	2733
Berufsschulen	3	148	2810	1084	1726	3	145	2760	1091	1669
Berufsfachschulen	4	72	1341	752	589	4	72	1450	798	652
Fachoberschulen	3	11	219	128	91	3	9	214	111	103
Berufliche Gymnasien	2	19	321	152	169	2	20	346	173	173
Fachschulen	3	12	223	156	67	3	12	212	142	70
Berufliche Einrichtungen für Behinderte und Benachteiligte	1	9	91	29	62	1	9	96	30	66

**11.1.2. Schüler mit Ausbildungsvertrag nach Berufsfeldern an Berufsschulen**  
(ohne Schüler im Berufsgrundbildungs- und Berufsvorbereitungsjahr,  
ohne berufsbildende Einrichtungen für Behinderte)

	Schuljahr 2007/08			Schuljahr 2006/07		
	Schüler am 28.11.2007			Schüler am 29.11.2006		
	insge- samt	davon:		insge- samt	davon:	
weiblich		männlich	weiblich		männlich	
Schüler insgesamt	2750	1059	1691	2675	1059	1616
<u>davon:</u> Bautechnik	165	--	165	183	1	182
Chemie/Physik/Biologie	103	55	48	105	51	54
Einzelberufe	375	89	286	343	78	265
Elektrotechnik	76	--	76	71	1	70
Ernährung/Hauswirtschaft	322	137	185	338	141	197
Fahrzeugtechnik	148	2	146	145	2	143
Farbtechnik/Raumgestaltung	38	2	36	40	3	37
Gesundheit	120	116	4	120	117	3
Metalltechnik	413	37	376	348	27	321
Wirtschaft und Verwaltung	990	621	369	982	638	344

**11.1.3. Schulentlassene aus berufsbildenden Schulen nach Schulformen**

	Schuljahr								
	1998/99	1999/00	2000/01	2001/02	2002/03	2003/04	2004/05	2005/06	2006/07
Schulentlassene insgesamt	1945	2050	1973	1963	1916	1984	1849	1958	1889
<u>davon aus:</u> Berufsschulen	1119	1212	1145	1168	1044	1015	834	916	912
Berufsfachschulen	498	498	458	489	466	619	575	632	594
Fachoberschulen	162	171	168	153	162	177	165	175	154
Berufliche Gymnasien	45	39	46	73	85	83	112	114	95
Fachschulen	52	49	49	57	48	48	57	60	103
Berufliche Einrichtungen für Behinderte	69	81	107	23	111	42	106	61	31

**11.2. Volkshochschule**  
(Quelle: Volkshochschule)

**11.2.1. Kursveranstaltungen nach Stoffgebieten an der Volkshochschule Jena**

Stoffgebiet	2007			2006		
	Kursver- anstal- tungen	Unter- richts- stunden	Bele- gungen	Kursver- anstal- tungen	Unter- richts- stunden	Bele- gungen
	Anzahl		Personen	Anzahl		Personen
<b>insgesamt</b>	959	20272	9634	749	20012	7718
<u>darunter:</u>						
Gesellschaft, Politik, Umwelt	48	524	310	46	389	305
Kultur, Gestalten	98	1476	786	72	1352	670
Arbeit, Beruf	131	2465	955	111	2117	907
Sprachen	471	9542	5077	321	9594	3439
darunter: Deutsch als Fremdsprache	21	500	170	15	512	102
Englisch	185	3585	2115	147	4274	1574
Französisch	52	1052	536	29	874	311
Italienisch	31	584	354	20	576	215
Russisch	17	330	164	10	294	102
Schwedisch	16	336	180	9	268	112
Spanisch	72	1568	798	42	1358	506
Gesundheit	158	2497	1616	147	2623	1500
darunter: Gymnastik / Bewegung / Körpererfahrung	38	612	387	54	1079	569
Autogenes Training / Yoga / Entspannung	68	1206	768	60	1224	643
Grundbildung, Schulabschlüsse	53	3768	890	52	3937	897

**11.2.2. Kursteilnehmer an der Volkshochschule nach dem Alter**

	2007	2006
Schüler insgesamt	9100	7249
Altersstufe: unter 18 Jahre	254	310
18 bis unter 25 Jahre	1693	1706
25 bis unter 35 Jahre	2052	1678
35 bis unter 50 Jahre	2754	2059
50 bis unter 65 Jahre	1519	1090
65 und älter	828	406

**11.2.3. Geschlechtsgliederung von Belegungen nach Programmbereichen**

	2007			2006		
	insgesamt	davon:		insgesamt	davon:	
		männlich	weiblich		männlich	weiblich
Programmbereich insgesamt	9336	2814	6522	7630	2258	5372
<u>davon:</u>						
Gesellschaft, Politik, Umwelt	290	75	215	305	46	259
Kultur, Gestalten	753	148	605	665	90	575
Gesundheit	1580	133	1447	1497	133	1364
Sprachen	4967	1705	3262	3427	1188	2239
Arbeit, Beruf	894	300	594	839	319	520
Grundbildung, Schulabschlüsse	852	453	399	897	482	415

Abweichung zu Tabelle 11.2.1 durch nicht erfasste Teilnehmer in Einzelveranstaltungen

**11.3. Musik- und Kunstschule**  
(Quelle: Musik- und Kunstschule)**11.3.1. Schülerbelegungen**

Fach	2007		2006	
	Anzahl der Schülerbelegungen	Anzahl der Unterrichtseinheiten (Kurse)	Anzahl der Schülerbelegungen	Anzahl der Unterrichtseinheiten (Kurse)
Musikgarten (unter 4 Jahre)	89	9	68	7
Musikalische Früherziehung	120	15	134	15
Musiklehre / Hörerziehung	52	6	13	2
Tanz / Ballett	49	7	51	6
Darstellende Kunst	16	2	14	2
Bildende Kunst / Medien	276	26	293	27

**11.3.2. Ensemble**

Fach	2007		2006	
	Anzahl der Ensembles	beteiligte Schüler	Anzahl der Ensembles	beteiligte Schüler
Singegruppen / Chöre	1	18	1	7
Spielkreise / Instrumentalgruppen	11	81	13	102
Streichorchester / Kammerorchester	3	50	5	64
Sinfonieorchester	1	48	1	45
Zupforchester	2	15	2	17
Akkordeonorchester	2	12	3	17
Kammermusik	12	43	14	48
Big Band	4	89	2	47
Salonorchester / Tanzmusik	1	6	1	8

### 11.3.3. Unterrichtete Musikfächer

Fach	2007	2006
	Anzahl der Schülerbelegungen	
<b>insgesamt</b>	1825	1390
<u>davon:</u>		
Streichinstrumente	272	246
darunter: Violine	167	154
Violoncello	81	75
Zupfinstrumente	234	213
Blechblasinstrumente	58	56
Holzblasinstrumente	392	362
darunter: Blockflöte	200	184
Klarinette	74	74
Schlaginstrumente	79	62
Tastensinstrumente	411	398
darunter: Klavier	355	340
Keyboard	22	23
Vokalfächer	71	53
sonstige Instrumente und Unterrichtsformen	308	--

### 11.3.4. Veranstaltungen der Musik- und Kunstschule und Mitwirkung bei Fremdveranstaltungen

	2007			2006		
	Anzahl der Veranstaltungen	Teilnehmer (Schüler/Lehrer)	Besucher (ca.)	Anzahl der Veranstaltungen	Teilnehmer (Schüler/Lehrer)	Besucher (ca.)
<b>insgesamt</b>	190	3040	31879	165	1583	18010
<u>davon:</u> Schülervorspiele	68	1110	3155	88	528	1610
Chor- und Orchesterkonzerte	17	390	4885	15	466	8550
Kammermusik	8	48	835	32	110	1800
Lehrerkonzerte	10	61	732	7	35	350
Jazz-, Rock-, Pop und Folkloreveranstaltungen	5	195	1122	15	292	1850
Tanz- und Musiktheater	1	20	300	4	80	3500
Mitwirkung bei anderen Veranstaltungen	81	1216	20850	4	72	350

### 11.3.5. Schüler an der Musik- und Kunstschule

	Stichtag	
	1.1.2008	1.1.2007
<b>Schüler insgesamt</b>	1861	1758
<u>davon:</u> weiblich	1078	1013
männlich	783	745
Altersstufe: bis 5 Jahre	240	213
6 bis 9 Jahre	479	460
10 bis 14 Jahre	529	473
15 bis 18 Jahre	299	321
19 bis 25 Jahre	118	110
26 und älter	196	181

## 12. Gesundheit

### 12.1. Ärztestatistik

(Quelle: Landesärztekammer Thüringen)

Gebietsbezeichnung	31.12.2007				31.12.2006			
	insgesamt	darunter:			insgesamt	darunter:		
		Praxis/ ambulant	Kranken- haus	Behörde/ Körper- schaft		Praxis/ ambulant	Kranken- haus	Behörde/ Körper- schaft
Ärzte insgesamt	1028	222 <sup>1)</sup>	774	14	1005	222 <sup>2)</sup>	750r	22r
<u>darunter:</u>								
ohne Gebiet	388	8	373	1	376	5	364	5
Allgemeinmedizin	54	47	4	1	55	48	4	2
Anästhesiologie	71	6	63	1	68	5	60	2
Augenheilkunde	19	11	7	1	18	12	6	--
Chirurgie	45	8	34	1	45	8	35	2
Frauenheilkunde / Geburtshilfe	30	18	12	--	32	18	13	1
Hals-, Nasen- und Ohrenheilkunde	18	7	11	--	19	7	12	--
Haut- und Geschlechtskrankheiten	19	9	9	1	23	11	12	--
Innere Medizin	104	32	72	--	100	31	69	--
Kinderheilkunde	36	10	25	1	31	10	20	--
Orthopädie	15	10	4	1	11	10	1	--
Pathologie	10	5	5	--	10	5	5	--
Rechtsmedizin	5	--	5	--	5	--	5r	--
Urologie	14	6	7	--	14	5	8	1

<sup>1)</sup> darunter 200 Ärzte in freier Niederlassung

<sup>2)</sup> darunter 206 Ärzte in freier Niederlassung

### 12.2. Belegung nach Kliniken gemäß Krankenhausentgeltgesetz

(Quelle: Friedrich-Schiller-Universität)

#### 12.2.1. Angaben für das IV. Quartal

Fachabteilung	Verweildauer (für entlassene vollstationäre Fälle)		vollstationäre Fallzahl (entlassene Fälle)		vollstationäre Tage (für entlassene Fälle)		teilstationäre Tage		Ambulante Konsultationen	
	2007	2006	2007	2006	2007	2006	2007	2006	2007	2006
	Augenheilkunde	4,4	3,7	638	807	2799	2976	12	17	3175
Anästhesiologie und Intensivtherapie	10,2	8,4	69	57	705	479	--	--	657	661
Allgemeine und viszerale Chirurgie	10,3	8,7	851	881	8790	7696	--	--	1846	2068
Herz-, Thorax- und Gefäßchirurgie	15,1	12,5	434	436	6542	5430	--	--	765	739
Kinderchirurgie	3,4	3,2	240	251	821	795	1	--	1056	1335
Neurochirurgie	12,1	10,4	317	322	3840	3350	--	--	1803	1729
Unfallchirurgie	7,8	8,4	678	639	5302	5335	--	--	5526	5213
Hautkrankheiten	5,1	4,9	417	534	2107	2614	1149	1053	3481	3407
Frauenheilkunde	6,0	4,9	427	496	2574	2436	473	409	3885	3839
Geburtshilfe	4,8	5,1	802	663	3854	3362	--	--	1412	1165
Hals-, Nasen- und Ohrenklinik	5,4	5,3	761	746	4141	3975	--	--	3365	3407
Allgemeine Pädiatrie	4,8	5,1	582	591	2771	3017	213	264	5720	5588
Neonatalogie	17,3	7,9	116	137	2011	1076	--	--	--	--
Neuropädiatrie	4,8	6,3	178	174	845	1087	--	--	1574	1730
Innere Medizin I (Kardiologie, Pneumologie)	6,7	6,6	1337	1317	8961	8652	--	--	2762	2974
Innere Medizin II (Onko., Hämato., Gastro.)	9,1	7,9	1364	1450	12369	11383	499	294	5125	5041
Innere Medizin III (Nephro., Rheumatologie)	10,6	10,2	691	715	7312	7305	183	203	5378	5118
Neurologie	8,7	8,1	559	540	4880	4388	348	429	2230	2117
Psychiatrie	22,6	25,2	438	440	9904	11075	2136	1487	3264	3064
Kinder- und Jugendpsychiatrie	33,5	29,6	53	60	1776	1776	615	592	583	717
Nuklearmedizin	4,8	5,0	117	66	561	332	--	--	757	772
Strahlentherapie	14,3	15,5	131	130	1876	2013	19	34	524	495
Urologie	6,7	6,5	598	630	3977	4096	--	--	3558	3265
Mund-, Kiefer- und Gesichtschirurgie	8,1	6,8	343	427	2764	2887	--	--	2468	2134
<b>Klinikum gesamt</b>	<b>8,4</b>	<b>7,8</b>	<b>12141</b>	<b>12509</b>	<b>101482</b>	<b>97535</b>	<b>5648</b>	<b>4782</b>	<b>60914</b>	<b>59730</b>

## 12.2.2. Angaben für die Jahre 2007 und 2006

Fachabteilung	Verweildauer (für entlassene vollstationäre Fälle)		vollstationäre Fallzahl (entlassene Fälle)		vollstationäre Tage (für entlassene Fälle)		teilstationäre Tage		Ambulante Konsultationen	
	2007	2006	2007	2006	2007	2006	2007	2006	2007	2006
Augenheilkunde	4,3	4,1	2690	2895	11580	11734	65	68	12999	12847
Anästhesiologie und Intensivtherapie	11,8	11,6	282	236	3313	2748	--	--	2465	2621
Allgemeine und viszerale Chirurgie	10,5	10,0	3244	3356	33889	33448	--	--	7257	7694
Herz-, Thorax- und Gefäßchirurgie	13,8	14,1	1698	1625	23462	22896	--	--	2977	1799
Kinderchirurgie	3,3	3,3	991	925	3258	3092	1	--	5165	5592
Neurochirurgie	11,9	12,5	1257	1203	14979	15038	--	--	7047	6588
Unfallchirurgie	7,6	7,7	2707	2692	20606	20652	--	--	22554	21282
Hautkrankheiten	4,8	5,2	1886	2093	9052	10883	5319	4923	14562	14689
Frauenheilkunde	5,3	5,2	1882	1692	10003	8779	1758	1444	16275	15143
Geburtshilfe	4,6	4,8	3026	2814	14008	13616	--	--	6041	4099
Hals-, Nasen- und Ohrenklinik	5,4	5,6	3168	2991	17031	16613	--	--	13627	13920
Allgemeine Pädiatrie	5,2	5,3	2281	2375	11847	12496	1231	1133	23417	22438
Neonatologie	14,5	10,9	537	537	7771	5854	--	--	--	--
Neuropädiatrie	4,9	5,2	760	736	3729	3823	--	--	6381	6239
Innere Medizin I (Kardiologie, Pneumologie)	6,7	6,7	5331	5285	35860	35475	--	--	11248	11043
Innere Medizin II (Onko., Hämato., Gastro.)	8,3	8,4	5804	5545	48042	46516	1631	1961	21052	20841
Innere Medizin III (Nephro., Rheumatologie)	10,9	11,1	2742	2656	29961	29560	962	880	21571	20108
Neurologie	8,3	7,9	2241	2235	18514	17536	1825	1858	8522	8089
Psychiatrie	22,9	24,2	1776	1723	40648	41634	8841	5644	13124	11776
Kinder- und Jugendpsychiatrie	39,9	40,0	204	194	8135	7759	2521	2504	2432	1891
Nuklearmedizin	5,4	5,3	375	278	2018	1461	--	--	2990	3023
Strahlentherapie	14,7	12,8	568	650	8350	8320	158	173	2378	1948
Urologie	6,8	6,9	2451	2472	16568	16972	--	--	14071	13688
Mund-, Kiefer- und Gesichtschirurgie	7,2	6,8	1552	1642	11176	11095	--	--	11410	7085
<b>Klinikum gesamt</b>	<b>8,2</b>	<b>8,2</b>	<b>49453</b>	<b>48850</b>	<b>403800</b>	<b>398000</b>	<b>24312</b>	<b>20588</b>	<b>249565</b>	<b>234443</b>

## 13. Soziales

### 13.1. Empfänger von Sozialgeld

(Quelle: jenarbeit, Stand: Dezember 2007)

Es handelt sich um die Geldleistung zur Sicherung des Lebensunterhalts für nicht erwerbsfähige hilfebedürftige Angehörige und Partner, die mit dem Alg II - Bezieher in einer Bedarfsgemeinschaft leben und keinen Anspruch auf Grundsicherung für Ältere oder wegen Erwerbsminderung haben.

Abweichungen zu Tabelle 3.1.1 resultieren u.a. aus Plausibilitätskontrollen der Arbeitsagentur

Schl.Nr. Stat. Bezirk	Ortsteil/ Statistischer Bezirk	Sozialgeld				
		insge- samt	davon:		davon:	
			männlich	weiblich	0 bis 15 Jahre	über 15 Jahre
--	<b>Jena insgesamt</b>	<b>2611</b>	<b>1377</b>	<b>1234</b>	<b>2505</b>	<b>106</b>
	<u>darunter:</u>					
12	Beutenberg / Winzerlaer Str.	25	15	10	.	.
41	Jena - Zentrum	57	28	29	54	3
42	Jena - West	141	80	61	.	.
43	Jena - Nord	213	118	95	203	10
44	Jena - Süd	145	67	78	138	7
61	Lobeda - Altstadt	12	6	6	.	.
62	Lobeda - West	612	325	287	595	19
63	Lobeda - Ost <sup>1)</sup>	316	156	160	299	17
72	Nord II	136	67	69	129	7
81	Wenigenjena - Kernberge	17	8	9	.	.
82	Wenigenjena - Ort	96	51	45	93	3
83	Wenigenjena - Schlegelsberg	56	34	22	.	.
90	Winzerla	380	213	167	364	16
112	Ziegenhainer Tal	26	17	9	23	3
120	Zwätzen	29	14	15	.	.
131	Drackendorf / Lobeda-Ost <sup>2)</sup>	189	100	89	180	9
132 - 202	Eingemeindungen insgesamt	57	25	32	.	.

### 13.2. Bedarfsgemeinschaften mit Kosten der Unterkunft - Leistungen (KdU)

(Quelle: jenarbeit, Fachbereich Finanzen, Stichtag: 7.1.2008)

Schl.Nr. Statist. Bezirk	Ortsteil / Statistischer Bezirk	Bedarfs- gemein- schaften	davon mit ...		
			1	2	3 und mehr
			Person(en)		
--	<b>Jena insgesamt</b>	<b>5797</b>	<b>3275</b>	<b>1357</b>	<b>1165</b>
	<u>darunter:</u>				
12	Beutenberg / Winzerlaer Str.	95	59	18	18
41	Jena - Zentrum	233	180	35	18
42	Jena - West	331	216	62	53
43	Jena - Nord	507	311	126	70
44	Jena - Süd	339	218	62	59
61	Lobeda - Altstadt	34	19	11	4
62	Lobeda - West	879	330	248	301
63	Lobeda - Ost <sup>1)</sup>	715	389	175	151
72	Nord II	275	145	69	61
81	Wenigenjena - Kernberge	37	24	4	9
82	Wenigenjena - Ort	201	124	37	40
83	Wenigenjena - Schlegelsberg	139	80	36	23
90	Winzerla	944	516	258	170
112	Ziegenhainer Tal	50	31	11	8
120	Zwätzen	75	37	22	16
131	Drackendorf / Lobeda - Ost <sup>2)</sup>	504	300	109	95
132 - 202	Eingemeindungen insgesamt	139	83	31	25

<sup>1)</sup> ohne Anteil auf Drackendorfer Flur

<sup>2)</sup> Anteil Lobeda-Ost auf Drackendorfer Flur



## 14. Kultur

### 14.1. Besucher ausgewählter Einrichtungen Jenas

(Quelle: jeweilige Einrichtung)

Einrichtung	2007				2006	2007	2006
	Oktober	November	Dezember	IV. Quartal	Jahr		
	Personen						
Zeiss-Planetarium	15526	12071	15210	42807	44335	149146	126993
Theaterhaus Jena	1523	1957	1378	4858	4375	16003	16498
Haus auf der Mauer <sup>4)</sup>	--	--	--	--	1199	2194	4047
Jenaer Philharmonie	2030	5180	5361	12571	13396	35143	35536
Volkshaus <sup>1)</sup>	6185	6245	7035	19465	21757	56518	57116
Volksbad <sup>6)</sup>	--	780	3885	4665	--	4665	--
Botanischer Garten <sup>2)</sup>	2423	857	184	3464	5151	34597	33255
Stadtmuseum Alte Göhre <sup>5)</sup>	6521	7872	1316	15709	14133	35316	35276
Romantikerhaus	754	688	1182	2624	3668	10021	11418
Phyletisches Museum	1332	1419	773	3524	3059	14910	17960
Optisches Museum	1959	1942	1724	5625	5431	23105	20903
Goethe-Gedenkstätte <sup>3)</sup>	53	--	--	53	101	711	733
Schillers Gartenhaus	633	695	242	1570	1633	8827	8693
Ernst-Haeckel-Haus	195	170	120	485	579	2448	2743
Museum 1806	520	193	39	752	3129	4278	10661
Schott-Glas-Museum	442	466	270	1178	814	5283	4534
Schott-Villa	613	908	314	1835	1654	6206	6051

<sup>1)</sup> ohne Proben und Konzerte der Jenaer Philharmonie und seit August 2004 ohne Proben der Musik- und Kunstschule

<sup>2)</sup> Kassenschluss am 5.12.2006 bzw. am 3.12.2007, restliche Besucher werden im Januar 2007 bzw. 2008 mitgezählt

<sup>3)</sup> ab 1.11.2007 Winterpause

<sup>4)</sup> Haus auf der Mauer wurde geschlossen

<sup>5)</sup> vom 2.9.- 25.11.2007 Ausstellung "August Macke & Cuno Amiet" mit 19700 Besuchern

<sup>6)</sup> Neueröffnung Ende November

### 14.2. Archive und Ernst-Abbe-Bücherei

(Quelle: jeweilige Einrichtung)

#### 14.2.1. Übersichtstabelle

	2007				2006	2007	2006
	Oktober	November	Dezember	IV. Quartal	Jahr		
<u>Stadtarchiv</u>							
Benutzer	83	104	99	286	349	1312	1528
Mündliche Anfragen	88	79	67	234	377	1272	1522
Schriftliche Anfragen	12	22	12	46	45	242	276
Akteneinsicht	117	185	151	453	582	2323	3336
<u>Bauaktenarchiv</u>							
Benutzer	54	49	26	129	208	696	787
Akteneinsicht	120	62	33	215	340	990	1289
<u>Ernst-Abbe-Bücherei</u>							
Entleihungen	77432	80615	62605	220652	221164	850276	879037

**14.2.2. Entlehene Materialien in der Ernst-Abbe-Bücherei**

	2007				2006	2007	2006
	Oktober	November	Dezember	IV. Quartal	Jahr		
Entleihungen insgesamt	77432	80615	62605	220652	221164	850276	879037
<u>davon:</u> Belletristik Kinder	5554	5861	4403	15818	15689	60866	60946
Belletristik Erwachsene	7494	7483	6651	21628	21276	83863	85780
Sachliteratur Kinder	2791	2925	2211	7927	7981	30059	29398
Sachliteratur Erwachsene	11101	10943	8754	30798	31815	127273	126248
Zeitschriften	5258	6017	3902	15177	17481	65061	74010
CD' s	19698	20950	16276	56924	54961	211527	217849
MC' s	3590	3680	2879	10149	10890	39012	45558
Schallplatten	8	19	19	46	42	118	245
Videos	2817	3033	2261	8111	12173	35212	53038
DVD' s	9838	10156	8228	28222	21332	95368	78818
CD-ROM	2484	2557	1905	6946	7744	27661	28835
Noten	1830	1516	1060	4406	3954	17489	15252
Musik-Literatur	283	272	175	730	968	3493	3400
Spiele	848	848	786	2482	2642	9142	10049
Bilder	82	93	87	262	253	1078	1124
Internet	3756	4262	3008	11026	11963	43054	48487

**14.2.3. Bestand an Materialien in der Ernst-Abbe-Bücherei**

	2007	2006
Bestand insgesamt	124632	132539
<u>davon:</u> Sachliteratur Erwachsene	41485	44899
Belletristik Erwachsene	23723	25341
Sachliteratur Kinder / Jugendliche	6286	6225
Belletristik Kinder / Jugendliche	9486	9776
fremdsprachige Literatur	1625	1645
Comics	1571	1715
Schallplatten, MC' s	4878	5510
CD' s	14631	14384
Videos	2737	3799
CD-ROM	1445	1631
DVD' s	2736	1929
Medienkombination (Sprach.)	440	370
Bilder	675	703
Noten	10376	11897
Spiele	1254	1300
andere Medien	1284	1415
Zugang an Materialien	11657	11950
Abgang an Materialien	19564	18417

**14.2.4. Benutzer der Ernst-Abbe-Bücherei nach dem Alter**

	2007	2006
<b>Benutzer insgesamt</b>	14947	15522
<u>davon:</u> Kinder bis unter 13 Jahre	2284	2001
Jugendliche 13 bis unter 18 Jahre	1606	2084
Erwachsene 18 bis unter 25 Jahre	3340	3664
Erwachsene 25 bis unter 45 Jahre	5011	5127
Erwachsene 45 bis unter 60 Jahre	1393	1383
Erwachsene 60 und älter	1220	1171
unbekannt	93	92

## 15. Sport und Freizeit

(Quelle: Jenaer Bäder- und Freizeit GmbH)

### 15.1. Besucher im Freizeitbad GalaxSea

	2007				2006	2007	2006
	Oktober	November	Dezember	IV. Quartal	Jahr		
	Personen						
Besucher insgesamt	29126	23268	22994	75388	70989	274552	268847
darunter: Sauna	6702	7246	7269	21217	17213	66617	63303
Durchschnitt pro Tag	940	776	742	819	780	769	757

### 15.2. Zuschauer bei Sportveranstaltungen

(Quelle: Baskets Jena GmbH, FC Carl Zeiss Jena e. V.)

	2007				2006	2006/07
	Oktober	November	Dezember	IV. Quartal	Saison	
	bei Heimspielen					
<b>Science City Jena</b> <sup>1)</sup>						
Anzahl Spiele	3	2	1	6	5	15
Anzahl Zuschauer	7952	5340	2530	15822	4100	13500
<b>FC Carl Zeiss Jena</b>						
Anzahl Spiele <sup>2)</sup>	2	2	1	5	6	17
Anzahl Zuschauer	18340	16482	8453	43275	40714	147117

<sup>1)</sup> Saison 2006/07 von September 2006 bis April 2007 in der 2. Bundesliga  
Saison 2007/08 von Oktober 2007 bis Mai 2008 in der 1. Bundesliga

<sup>2)</sup> Saison 2006/2007 von August 2006 bis Mai 2007  
Saison 2007/2008 von August 2007 bis Mai 2008

## 16. Kommunale Finanzen

### 16.1. Städtische Steuereinnahmen

(Quelle: Stadtkasse)

	2007	2006	2007	2006
	IV. Quartal		Jahr	
	1000 €			
Steuereinnahmen insgesamt (brutto)	11348	9361	45675	39454
<u>davon:</u>				
Grundsteuer A und B	1865	1976	8087	8407
Gewerbesteuer	9394	7268	37077	30528
Andere Steuern	89	117	511	519
Gemeindeanteil an der Einkommenssteuer	8323	7108	15866	12943
Gemeindeanteil an der Umsatzsteuer	1614	1469	3276	2918
Gewerbesteuerumlage (Ausgabe)	1659	1649	3201	3065
Steuereinnahmen (netto)	19626	16289	61615	52250
Schuldenstand (Quartalsende)	85942	92675	85942	92675

Rundungsdifferenzen wurden nicht ausgeglichen

## Schulden je Einwohner 1995 - 2007

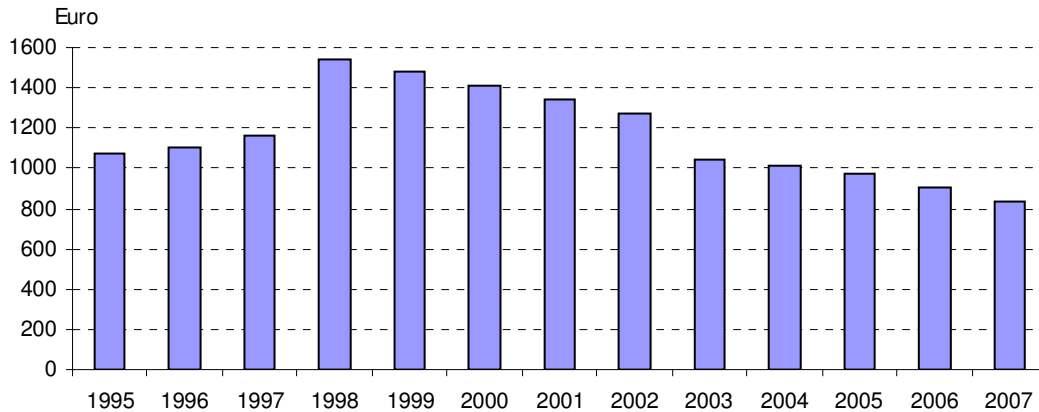

## 16.2. Ausgewählte kassenmäßige Ausgaben und Einnahmen

(Quelle: Thüringer Landesamt für Statistik)

	2002	2003	2004	2005	2006	2007
	1000 €					
<b>Ausgaben</b>						
Personalausgaben	56678	50430	50740	39720	38543	38662
laufender Sachaufwand	29960	37705	38738	35721	37863	38484
Zinsausgaben	7420	5470	4723	4543	4353	4150
laufende Zuweisungen und Zuschüsse, Schuldendiensthilfen	46387	53485	59534	77479	83231	95321
Bruttoausgaben der laufenden Rechnung	140446	147090	153736	157463	163990	176617
Sachinvestitionen	20506	15082	18088	12441	9477	9956
darunter: Baumaßnahmen	16557	11107	15073	10618	8055	8186
Zuweisungen und Zuschüsse für Investitionen	2132	2751	4582	3385	3530	3263
Bruttoausgaben der Kapitalrechnung	35949	17934	22869	15946	13040	13219
Bruttoausgaben insgesamt <sup>1)</sup>	176395	165023	176605	173409	177030	189836
abzüglich Zahlungen von Gemeinden/GV	2333	2027	2002	1390	1652	880
Gesamtausgaben <sup>1)</sup>	174061	162997	174603	172018	175378	188957
Saldo (Finanzierungsüberschuss)	--	2602	3987	6776	13041	26531
<b>Einnahmen</b>						
Steuern und steuerähnliche Einnahmen	31257	38637	36643	39913	52250	61615
Einnahmen aus Verwaltung und Betrieb	37205	22943	20953	17784	16410	20439
laufende Zuweisungen und Zuschüsse	88893	89885	96192	101190	104661	117627
darunter: Schlüsselzuweisungen	47482	46262	47011	43720	44690	48933
Bruttoeinnahmen der laufenden Rechnung	157915	151757	154729	159747	174709	201733
Veräußerung von Vermögen	3144	3577	3221	3526	3065	3368
Zuweisungen und Zuschüsse für Investitionen	13011	12291	21977	16247	11631	10602
Bruttoeinnahmen der Kapitalrechnung	16155	15869	25863	20438	15362	14635
Bruttoeinnahmen insgesamt <sup>1)</sup>	174070	167626	180592	180185	190071	216368
abzüglich Zahlungen von Gemeinden/GV	2333	2027	2002	1390	1652	880
Gesamteinnahmen <sup>1)</sup>	171737	165599	178590	178795	188419	215488
Saldo (Finanzierungsdefizit)	2324	--	--	--	--	--

<sup>1)</sup> ohne besondere Finanzierungsvorgänge

## Übersichtsskizze der Statistischen Bezirke, Abkürzungen, Kontakt

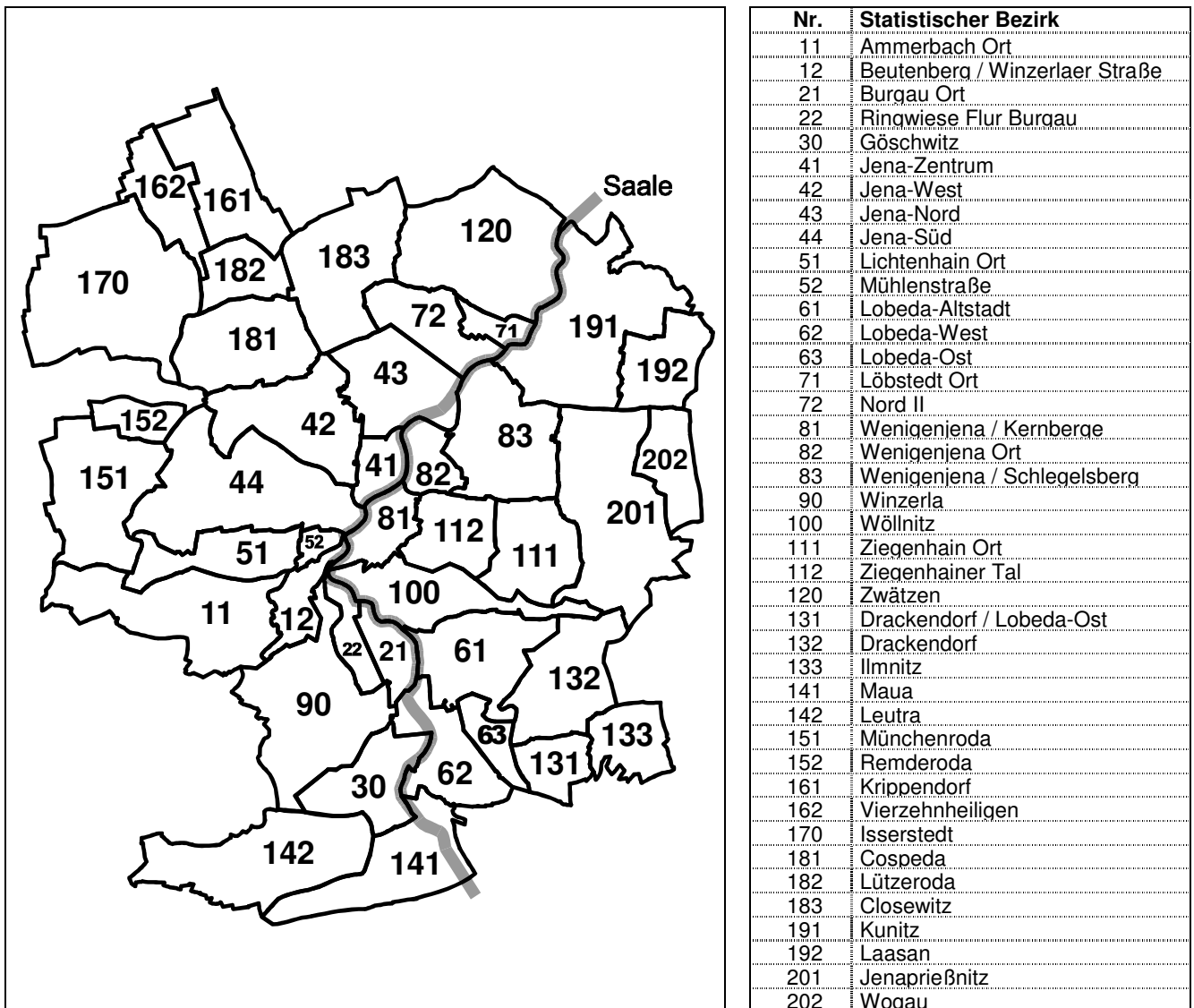

Die genaue Zuordnung aller Anschriften (Straße + Hausnummer) zu den Statistischen Bezirken finden Sie im amtlichen Straßenverzeichnis (im Internet unter [www.jena.de/statistik](http://www.jena.de/statistik)). Bitte beachten Sie die zum 31.12.2002 vorgenommene **Teilung der Statistischen Bezirke 10, 20, 50, 70 und 110**.

### Abkürzungen

p	vorläufige Werte
--	nichts vorhanden
0	Zahlenwert kleiner als die Hälfte der verwendeten Einheit
...	Angaben fallen später an
r	berichtigte Angaben
S	geschätzte Zahlen
X	blockiertes Feld, Angaben nicht sinnvoll
/	Zahlenwert nicht ausreichend gesichert
.	Zahlenwert unbekannt oder aus Datenschutzgründen geheimzuhalten

### Ihre Ansprechpartner in der Statistikstelle Jena

Name, Vorname	Bereiche	Telefon, E-Mail
<b>Carnarius, Jutta</b>	Kleinräumige Gliederung, Bevölkerung, Gebäude/Wohnungen, Landwirtschaft, Soziales	49-3465 Jutta.Carnarius@jena.de
<b>Köber, Petra</b>	Gewerbe, Arbeitsmarkt, Preise, Verkehr, Tourismus, Kultur, Gesundheit, Bildung, Ver- und Entsorgung, Wirtschaft, Finanzen, Umwelt, Redaktion Quartalsbericht	49-3464 Petra.Koerber@jena.de
<b>Krenkel, Lutz</b>	Programmierung, Internet	49-3010 Lutz.Krenkel@jena.de



## KOMMUNALE IMMOBILIEN JENA

| EIN UNTERNEHMEN DER STADT JENA |

### Einer für alles

Der Eigenbetrieb "Kommunale Immobilien Jena" hat am 1.1.2003 seinen Geschäftsbetrieb aufgenommen. Seitdem ist er der zentrale Dienstleister für alle privaten, gewerblichen und verwaltungsinternen Nutzer der mehr als 400 städtischen Gebäude. Zu seinen Aufgaben gehören

- \* die Gebäudeverwaltung,
- \* die Gebäudevermietung,
- \* die Gebäudebetreuung und
- \* die Planung und Projektsteuerung von Bauvorhaben.

Damit werden alle Gebäude der Stadt Jena in ihrem gesamten Lebenszyklus von KIJ betreut.

KIJ betreibt allein für die Stadt Jena Gebäude mit mehr als 400.000 qm Bruttogrundfläche und Grundstücke mit einer Fläche von ca. 2.800.000 qm (280 ha).

### Jammern hilft nicht – Wir tun was!

Ein wichtiges Ziel von KIJ ist die Behebung des Sanierungsstaus (mehr als 150 Millionen Euro im Jahr 2003) und damit die dauerhafte Erhaltung der städtischen Gebäude. Wir werden verstärkt Sanierungs- und Modernisierungsmaßnahmen an Jenaer Schulen, Kindertagesstätten, Sportanlagen, Kulturbauten und Verwaltungsgebäuden vornehmen. In den nächsten Jahren wollen wir jährlich ca. 16 Millionen Euro für Baumaßnahmen in städtischen Gebäuden ausgeben. Im Jahr 2003 sind fast 75% der Bauaufträge an Firmen aus der Region vergeben worden. Damit stärkt KIJ die einheimische Wirtschaft in Zeiten der schwachen Baukonjunktur.

Um die zusätzlichen Sanierungsmaßnahmen ohne eine Mehrbelastung des Jenaer Stadthaushalts realisieren zu können, bekommt der KIJ für einen Zeitraum bis zum Jahr 2011 jährlich 4,4 Mio. Euro aus einem Anteilsverkauf der ehemaligen SWVG an die Stadtwerke Jena-Pöbneck.



5 von 400 Gebäuden, die KIJ betreut

**Besuchen Sie uns auch im Internet:**

**[www.jena.de/statistik](http://www.jena.de/statistik)**

(in städtischen Intranet siehe Startseite)

- Jena in Zahlen - die aktuelle Übersicht
- Ortsteilstatistik in Zeitreihen seit 1995
- Quartalsberichte ab I/2000
- Straßenverzeichnis, Postleitzahlen

## Impressum

Herausgeber: Stadtverwaltung Jena, Statistikstelle  
Löbdergraben 12, 07743 Jena, Tel. 03641/49-3465, Fax 03641/49-3044  
E-Mail [statistik@jena.de](mailto:statistik@jena.de), Internet [www.jena.de/statistik](http://www.jena.de/statistik)

Nachdruck und Vervielfältigung nur mit Quellenangabe gestattet,  
Belegexemplar erbeten

Redaktionsschluss: 21. April 2008

