

Jenaer Statistik



Quartalsbericht II/2014

Informationsdienst
des Teams Statistik
Stadtverwaltung Jena
24. Jahrgang, Heft 91

Inhaltsverzeichnis

Inhaltsverzeichnis	2
Vorwort zur Landtagswahl 2014	3
Stadtteilübersichten	4
1. Landtagswahl am 14.9.2014	7
2. Wohnbevölkerung	10
2.1. Bevölkerungsbestand (Hauptwohnung)	10
2.2. Bevölkerungsbestand nach Altersgruppen	10
2.3. Ausländer	15
2.4. Bevölkerung nach Stadtbezirken (STADTBEZIRKSDATEN)	16
2.5. Natürliche Bevölkerungsbewegung	23
2.6. Räumliche Bevölkerungsbewegung	25
3. Arbeitsmarkt und Erwerbstätigkeit	30
3.1. Arbeitsmarkt (STADTBEZIRKSDATEN)	30
3.2. Einkommen privater Haushalte in Jena	37
4. Wirtschaft	39
4.1. Gewerbean- und -abmeldungen	39
4.2. Verarbeitendes Gewerbe	40
4.3. Bauwirtschaft	41
4.4. Insolvenzverfahren	43
5. Preise	44
6. Wohnen und Bauen	46
6.1. Wohnberechtigungsbescheinigungen	46
6.2. Vermittelte Wohnungen mit Belegungsbindung	46
6.3. Wohngeldberechnungen und -bewilligungen	46
6.4. Gebäude- und Wohnungsbestand	47
7. Tourismus	48
8. Verkehr	48
8.1. Erteilung von Fahrerlaubnissen	48
8.2. Stadtlinienvverkehr	48
8.3. Bestände Kraftfahrzeuge	49
8.4. Straßenverkehrsunfälle	50
9. Umwelt und Energie	50
9.1. Immissionen und Lufttemperatur	50
9.2. Ver- und Entsorgung	51
10. Ordnung und Sicherheit	52
11. Gesundheit	53
12. Soziales	54
12.1. Sozialhilfe	54
12.2. Kinderbetreuung (STADTBEZIRKSDATEN)	56
12.3. Alleinerziehende und Kinder in Bedarfsgemeinschaften	62
12.4. Empfänger von Sozialgeld (STADTBEZIRKSDATEN)	63
12.5. Bedarfsgemeinschaften mit KdU - Leistungen (STADTBEZIRKSDATEN)	63
13. Kultur	64
13.1. Besucherstatistik	64
13.2. Archive und Ernst-Abbe-Bücherei	64
14. Sport und Freizeit	65
15. Kommunale Finanzen	66
Übersichtsskizze der Statistischen Bezirke (Stadtbezirke), Abkürzungen, Kontakt	68

Thüringen hat gewählt

Am 14.09.2014 fand in insgesamt 44 Wahlkreisen die Wahl zum 6. Thüringer Landtag statt. Thüringenweit lag die Wahlbeteiligung bei 52,7 % und damit deutlich niedriger als fünf Jahre zuvor (56,2 %). Stärkste Partei ist die CDU mit 33,5 % der Landesstimmen. DIE LINKE mit 28,2 % und die SPD mit 12,4 % folgen auf den Plätzen. Erstmals schafft die Alternative für Deutschland (AfD) mit 10,6 % den Einzug in den Thüringer Landtag. Bündnis 90 / Die Grünen mit 5,7 % sind die fünfte Partei in der neuen bis 2019 laufenden Legislaturperiode.

Aufgrund der Wahlergebnisse kommt es dazu, dass sich die Zahl der Landtagsmandate von 88 auf 91 erhöht. Das liegt daran, dass die CDU in den Wahlkreisen 34 Direktmandate errang, ihr nach den erhaltenen Landesstimmen aber eigentlich nur 33 Sitze zustehen würden. Da aber alle Gewinner von Direktmandaten in den Landtag einziehen und andere Parteien keinen Nachteil erleiden sollen, gibt es je ein Ausgleichsmandat für DIE LINKE und für die AfD.

Unter den gewählten 91 Abgeordneten sind 56 Männer und 35 Frauen. Interessant ist auch, dass fast die Hälfte der Abgeordneten zum ersten Mal Landtagsmitglied wurde, denn 40 Gewählte waren im vorherigen Parlament nicht vertreten. Ebenfalls erwähnenswert ist die Tatsache, dass die beiden CDU-Abgeordneten Wolfgang Fiedler und Egon Primas als einzige seit der ersten Landtagswahl 1990 ununterbrochen dem Thüringer Landtag angehören.

In Jena waren insgesamt 83 675 Personen wahlberechtigt. Im Vergleich zur letzten Landtagswahl vor fünf Jahren sind das 1 004 Wahlberechtigte weniger. Von ihrem Wahlrecht machte am 14.09.2014 etwas mehr als die Hälfte (56,8%) Gebrauch. Das ist nicht nur weniger als 2009 (59,1 %), sondern es ist auch die schlechteste Wahlbeteiligung in Jena bei Landtagswahlen überhaupt. Deutlich gestiegen dagegen ist die Anzahl der Briefwähler, die in diesem Jahr weit über 12 000 betrug. Zum Vergleich: Bei der letzten Landtagswahl vor der Jahrtausendwende im Jahr 1999 nutzten noch nicht einmal 7 000 Personen die Option der Briefwahl.

Die Stadt Jena ist in die Wahlkreise 37 (Wahlbeteiligung 57,3 %) und 38 (Wahlbeteiligung 56,1 %) eingeteilt. Im Wahlkreis (WK) 37 erhielt Torsten Wolf (DIE LINKE) die meisten Erststimmen. Im WK 38 gelang dies Dr. Gudrun Lukin (DIE LINKE). Beide wurden damit direkt in den Landtag gewählt. Insbesondere im WK 38 ging es sehr eng zu, denn der Zweitplatzierte Prof. Dr. Dietmar Schuchardt (CDU) hatte nur 254 Stimmen weniger.

Das Ergebnis der Zweitstimmen (Landesstimmen) sah in beiden Wahlkreisen ebenfalls die Partei DIE LINKE vorn. Die CDU folgte mit klarem Abstand von 3,2 % (WK 37) bzw. sogar 4,5 % (WK 38). Auffällig sind vor allem die herben Stimmenverluste bei der SPD, die im WK 37 9,5 % und im WK 38 11,0 % weniger Stimmen erreichte als bei der letzten Landtagswahl 2009.

Nachfolgend lesen Sie noch ein paar wissenswerte Jenaer Details.

Die Wahlberechtigten konnten ihre Stimmen in 87 Wahllokalen und 8 Briefwahlbezirken abgeben. Die meisten Wähler in einem Wahllokal wurden im Wahlbezirk 037 Gaststätte Schlegelsberg mit 792 Personen registriert. Ihr Wahlrecht am wenigsten nutzten die Bürger im Wahllokal 068 Schillerschule, wo nur gut 23 % von 1 070 Wahlberechtigten direkt wählten.

Vermutlich am schnellsten erledigt war das Auszählen der Stimmen in den Wahlbezirken 083 Feuerwehr Vierzehnheiligen mit 60 Wählern und 084 Feuerwehr Krippendorf mit 61 Wählern. Anzumerken ist dabei aber, dass diese beiden Wahlbezirke mit einer Wahlbeteiligung von 69,8 % bzw. 67,0 % absolute Spitzenwerte erreichten.

Den größten Ansturm von Briefwählern hatte der Briefwahlbezirk 5 mit 1 784 zu verzeichnen, während es im Briefwahlbezirk 4 mit 966 Wählern den geringsten Aufwand gab.

Weitere Wahlergebnisdarstellungen finden Sie in diesem Bericht unter dem Punkt „1. Landtagswahl“ sowie im Internet unter <http://www.jena.de/statistik/wahl/wahl2014/ltw/erg.php>.

Ihr Team Statistik der Stadtverwaltung Jena



	IST				Prognose 2014				
	2006	2011		2012		2013		2020	2025
HW+NW	108.903	↗ 112.988	↘ 111.012	→ 111.916	→ 113.512	→ 114.017			
0 - 5		6.049 5,4	6.050 5,4	6.166 5,5	6.325 5,6	6.259 5,5			
6 - 17		8.230 7,3	8.564 7,7	8.928 8,0	10.362 9,1	10.829 9,5			
18 - 26		22.498 19,9	20.809 18,7	20.216 18,1	19.024 16,8	18.989 16,7			
27 - 44		28.856 25,5	28.063 25,3	28.735 25,7	29.130 25,7	28.795 25,3			
45 - 59		19.966 17,7	19.705 17,8	19.664 17,6	18.648 16,4	18.105 15,9			
60 - 74		18.283 16,2	18.235 16,4	18.065 16,1	16.771 14,8	17.799 15,6			
75 u. älter		9.106 8,1	9.586 8,6	10.142 9,1	13.252 11,7	13.241 11,6			
HW	100.953	↗ 104.090	→ 104.551	→ 105.282	→ 107.652	→ 108.155			
0 - 5		6.022 5,8	6.026 5,8	6.136 5,8	6.315 5,9	6.249 5,8			
6 - 17		8.108 7,8	8.438 8,1	8.797 8,4	10.242 9,5	10.714 9,9			
18 - 26		16.613 16,0	16.311 15,6	15.763 15,0	15.468 14,4	15.479 14,3			
27 - 44		26.550 25,5	26.675 25,5	27.192 25,8	27.682 25,7	27.479 25,4			
45 - 59		19.569 18,8	19.402 18,6	19.328 18,4	18.205 16,9	17.633 16,3			
60 - 74		18.138 17,4	18.134 17,3	17.943 17,0	16.563 15,4	17.483 16,2			
75 u. älter		9.090 8,7	9.565 9,1	10.123 9,6	13.177 12,2	13.118 12,1			
NW²⁾	7.950	8.898	6.461	6.634					
statistische Privathaushalte		60.840	59.612	59.910					
Einpersonenhaushalte		31.756 52,2	30.886 51,8	31.197 52,1					
Paare mit Kindern		6.659 10,9	6.747 11,3	6.876 11,5					
Alleinerziehende		2.502 4,1 ⊖	2.571 4,3 ⊖	2.613 4,4 ⊖					
Sonstige		19.923 32,7	19.408 32,6	19.224 32,1					
Wohnungen		55.708	56.254	57.036					
Wohnfläche (m²)		3.874.302	3.924.499	3.978.576					
Geburten		1.114	998	1.086					
Sterbefälle		953	937	973					
Zuzug von außerhalb		6.836 6,6	6.996 6,7	6.994 6,6					
aus Jena		7.386 7,1	7.843 7,5	8.062 7,7					
Wegzug nach außerhalb		6.575 6,3	6.555 6,3	6.407 6,1					
nach Jena		7.386 7,1	7.843 7,5	8.062 7,7					
Migranten Ausländer		4.653 4,5	5.119 4,9	5.766 5,5					
Aussiedler		2.504 2,4	2.490 2,4	2.483 2,4					
Einbürgerungen		1.516 1,5	1.605 1,5	1.691 1,6					
Arbeitslose insgesamt¹⁾		3.682 5,9 ⊖	3.461 5,5 ⊖	3.707 6,0 ⊖					
Jugendliche unter 25 Jahre		302 2,5 ⊖	233 2,0 ⊖	227 2,1 ⊖					
ALG I (SGB III)		1.160	1.131	1.203					
ALG II (a) (SGB II)		2.522	2.330	2.504					
Andere Transferempfänger									
ALG II (b) (SGB II)		3.808	3.671	3.306					
Sozialgeld		2.012	1.957	1.949					
0 - 15		1.944	1.900	1.880					
16 u. älter		68	57	69					
Hilfe zur Erziehung (Fälle - Pers. unter 21 Jahre)		631 3,7 ⊖	636 3,7 ⊖	677 3,8 ⊖					
Jugendkriminalität (Tatverdächtige 7 bis 20 J. nach Wohnort)		508 5,0 ⊖	423 4,1 ⊖	382 3,5 ⊖					

¹⁾ Ab September 2005 speisen sich die Arbeitslosenzahlen aus dem IT-Fachverfahren des BA, aus als plausibel bewerteten Datenlieferungen der kommunalen Träger und aus Schätzungen der BA, wenn keine plausiblen Zahlen geliefert wurden.

Arbeitslosenzahlen nach Statistischen Bezirken für SGB III und SGB II- Empfänger stammen von der Arbeitsagentur
Angaben nach Statistischen Bezirken für SGB II- Empfänger (ALG II (b)) stammen von jenarbeit

²⁾ 2012 erfolgte eine Melderegisterbereinigung der Nebenwohnsitze

³⁾ 2013 Nettowohnbauland (Konkretisierung durch Änderung der Erfassungsmethode in Q-GIS)

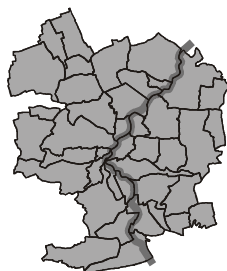

	IST				Prognose 2014	
	2006	2011	2012	2013	2020	2025
Infrastrukturdaten	Wohnbauflächen (ha) ³⁾	253	253	255		
	dar.: verfügbar (ha)	89	89	97		
	Gewerbliche Bauflächen (ha)	346	344	336		
	dar.: verfügbar (ha)	90	80	35		
	Schulen	33	34	34		
	Grundschule	13	11	11		
	Regelschule	4	--	--		
	Gemeinschaftsschule	--	7	7		
	Gymnasium	6	6	6		
	andere Schultypen	10	10	10		
	Kindertagesstätten	61	61	66		
	Kita-Plätze	5.234	5.268	5.673		
	Jugendeinr./-zimmer	17	12	11		
	Seniorenheime	11	11	11		
	Einr. d. offenen Altenhilfe	9	12	12		
	Sportanlagen	89	75	80		
	Kulturelle Einrichtungen	41	41	43		

Unter www.Jena.de/Stadtporrait/Jena in Zahlen/Statistische Daten befindet sich die pdf-Datei zum Download.

Mithilfe der Stadtteilübersichten wird ein Überblick über die wichtigsten statistischen Daten auf der Ebene der folgenden Planungsräume gegeben: Alt- und Neulobeda, Winzerla und Umgebung, Ost, Nord, West/Zentrum und Ortsteile (bis Dezember 2008 Ortschaften).

Die Aufbereitung und Bewertung der Daten ermöglicht einen Vergleich der Planungsräume untereinander und mit dem Jenaer Durchschnitt.

Die Stadtteilübersichten bestehen jeweils aus zwei Datenblättern und einem anschließenden Textteil.

Zeichenerklärung

Name Planungsraum
Kartenskizze

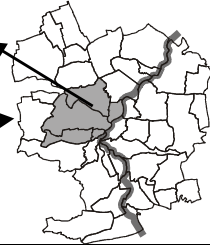

41 Jena-Zentrum
42 Jena-West
44 Jena-Süd
51 Lichtenhain Ort
52 Mühlenstraße

Statistische Bezirke, aus denen der Planungsraum besteht

Stadtteilübersicht Jena

Stand: 25.09.2014

Einwohner (Haupt- und Nebenwohnsitze)

	IST				Prognose 2007	
	2003	2010	2011	2012	2015	2020
HW+NW	22.992	26.139	26.367	25.912	24.155	25.277
0 - 5		1.542 5,9	1.634 6,2	1.643 6,3	1.576 6,5	1.535 6,1
6 - 17		1.685 6,4	1.779 6,7	1.864 7,2	2.160 8,9	2.502 9,9
18 - 26		7.331 28,0	7.133 27,1	6.754 26,1	3.220 13,3	3.467 13,7
27 - 44		8.392 32,1	8.520 32,3	8.249 31,8	9.214 38,1	8.921 35,3
45 - 59		3.479 13,3	3.545 13,4	3.548 13,7	3.966 16,4	4.415 17,5
60 - 74		2.285 8,7	2.303 8,7	2.359 9,1	2.443 10,1	2.559 10,1
75 u. älter		1.425 5,5	1.453 5,5	1.495 5,8	1.576 6,5	1.878 7,4
HW	20.763	22.946	23.259	23.634		
0 - 5		1.526 6,7	1.628 7,0	1.638 6,9		
6 - 17		1.675 7,3	1.764 7,6	1.839 7,8		
18 - 26		5.103 22,2	5.107 22,0	5.154 21,8		
27 - 44		7.649 33,3	7.665 33,0	7.745 32,8		
45 - 59		3.341 14,6	3.396 14,6	3.439 14,6		
60 - 74		2.236 9,7	2.254 9,7	2.331 9,9		
75 u. älter		1.416 6,2	1.445 6,2	1.488 6,3		
NW²⁾	2.229	3.193	3.108	2.278		
statistische Privathaushalte		15.176				
Einpersonenhaushalte		9.454 62,3				
Paare mit Kindern		1.571 10,4				
Alleinerziehende		463 3,1				
Sonstige		3.688 24,3				
Wohnungen		12.269				
Wohnfläche (m²)		871.694				
Geburten		306				
Sterbefälle		150				
Zuzug von außerhalb		2.289 10,0				
aus Jena		2.182 9,5				
Wegzug nach außerhalb		1.904 8,3				
nach Jena		2.265 9,9				
Migranten Ausländer		1.190 5,2				
Aussiedler		377 1,6				
Einbürgerungen		437 1,9				
Arbeitslose insgesamt¹⁾		670 4,2				
Jugendliche unter 25 Jahre		43 1,2				
ALG I (SGB III)		242				
ALG II (a) (SGB II)		428				
Andere Transferempfänger ALG II (b) (SGB II)		688				
Sozialgeld		263				
0 - 15		254				
16 und älter		9				
Hilfe zur Erziehung (Fälle - Pers. unter 21 Jahre)		105 2,6				
Jugendkriminalität (Tatverdächtige 7 bis 20 J. nach Wohnort)		57 2,4				
Wohnbauflächen (ha)		47				
dar.: verfügbar (ha)		18				
Gewerbliche Bauflächen (ha)		50				
dar.: verfügbar (ha)		2				
Schulen		4				
Grundschule		2				
Regelschule		--				
Gemeinschaftsschule		--				
Gymnasium		--				
andere Schultypen		2				
Kindertagesstätten		15				
Kita-Plätze		1.147				
Jugendeinrichtungen		1				
Seniorenheime		3				
Einr. d. offenen Altenhilfe		1				
Sportanlagen		13				
Kulturelle Einrichtungen		28				

Tendenz:
 ↘ sinkend (>= 1% Abnahme p.a.)
 → konstant (1% Abn. bis 1% Zun. p.a.)
 ↗ steigend (>= 1% Zunahme p.a.)

Einwohner (Hauptwohnung)

Privathaushalte insgesamt
 Prozentualer Anteil an Privathaushalten insgesamt

Einwohner (Nebenwohnuna)

Prozentualer Anteil an Einwohnern insgesamt

Die Summe des Stadtergebnisses insgesamt ist um die Anzahl der "Unbekannten" höher, als die Summe der einzelnen Planungsräume.

Problemeinschätzung:
 ☹ problematischer als Durchschnitt der Stadt
 😐 etwa durchschnittlich
 ☺ unproblematischer als Durchschnitt der Stadt

Arbeitslose bezogen auf Einwohner von 18 bis unter 60 Jahre
 Arbeitslose bezogen auf Einwohner 18 bis unter 25 Jahre

- Arbeitslose nach SGB III
 - Arbeitslose nach SGB II
 (grundlegende Sozialleistung für erwerbsfähige Menschen, die den notwendigen Lebensunterhalt nicht aus eigener Kraft sicherstellen können, meist ehemalige Langzeitarbeitslose)

ALG II "b" - Empfänger: erwerbstätig oder Arbeitslosengeldempfänger mit besonders geringem ALG I, z.B. Eltern im Mutterschutz / Erziehungsjahr oder Aufstocker
Sozialgeld: erhalten Angehörige, die als Partner und/oder Kind in einem Haushalt mit erwerbsfähigen Hilfebedürftigen leben.

§ 27(2) = besondere Leistungen, werden erst ab 2008 nach Planungsräumen erfasst

Download des aktuellen Standes unter www.jena.de/statistik

Einrichtungen die hauptamtlich betreut werden, in den Ortsteilen Jugendzimmer

Einrichtungen der offenen Altenhilfe ohne Schulturnhallen

Basisdaten

Infrastrukturdaten

1. Landtagswahl am 14.9.2014

(Quelle: Kreiswahlleiter, eigene Ermittlungen)

1.1. Ergebnisse der Landtagswahl am 14.9.2014

	Stadt insgesamt		davon:			
			Wahlkreis 37		Wahlkreis 38	
	Anzahl	%	Anzahl	%	Anzahl	%
Wahlbezirke	95	100,0	59	62,1	36	37,9
Wahlberechtigte insgesamt	83 675	100,0	49 500	59,2	34 175	40,8
Wahlberechtigte ohne Wahlschein	70 843	100,0	41 617	58,7	29 226	41,3
Wahlberechtigte mit Wahlschein	12 832	100,0	7 883	61,4	4 949	38,6
Wähler	47 537	x	28 379	x	19 158	x
darunter: Wähler mit Wahlschein	12 270	25,8	7 533	26,5	4 737	24,7
Wahlbeteiligung	x	56,8	x	57,3	x	56,1
Wahlkreisstimmen						
ungültige	681	1,4	345	1,2	336	1,8
gültige	46 856	98,6	28 034	98,8	18 822	98,2
Landesstimmen						
ungültige	387	0,8	231	0,8	156	0,8
gültige	47 150	99,2	28 148	99,2	19 002	99,2

1.2. Ergebnis der Wahlkreisstimmen (Erststimmen)

Wahlkreis 37 (Jena I, Stadt Jena westlich der Saale)

Listennummer	Name des Bewerbers / Parteizugehörigkeit	Anzahl der Stimmen	Anteil in %
1	Wothly, Guntram (CDU)	7 144	25,5
2	Wolf, Torsten (DIE LINKE)	8 330	29,7
3	Matschie, Christoph (SPD)	4 409	15,7
4	Barth, Uwe (FDP)	1 403	5,0
6	Siegismund, Anja (GRÜNE)	4 453	15,9
7	Muhsal, Wiebke (AfD)	2 047	7,3
8	Jahn, Frank (NPD)	248	0,9

Gewählt wurde: Torsten Wolf (DIE LINKE)

Wahlkreis 38 (Jena II, Stadt Jena östlich der Saale)

Listennummer	Name des Bewerbers / Parteizugehörigkeit	Anzahl der Stimmen	Anteil in %
1	Prof. Dr. Schuchardt, Dietmar (CDU)	6 210	33,0
2	Dr. Lukin, Gudrun (DIE LINKE)	6 464	34,3
3	Dr. Vogel, Jörg (SPD)	3 073	16,3
4	Dr. Nitzsche, Thomas (FDP)	785	4,2
5	Müller, Olaf (GRÜNE)	1 814	9,6
6	Hafenrichter, Dietmar (NPD)	476	2,5

Gewählt wurde: Dr. Gudrun Lukin (DIE LINKE)

1.3. Ergebnis der Landesstimmen (Zweitstimmen)

Listennummer	Partei	Stadt insgesamt		davon:			
				Wahlkreis 37		Wahlkreis 38	
		Stimmen	Anteil in %	Stimmen	Anteil in %	Stimmen	Anteil in %
1	CDU	12 489	26,5	7 348	26,1	5 141	27,1
2	DIE LINKE	14 259	30,2	8 252	29,3	6 007	31,6
3	SPD	5 740	12,2	3 471	12,3	2 269	11,9
4	FDP	1 777	3,8	1 091	3,9	686	3,6
5	GRÜNE	6 469	13,7	4 305	15,3	2 164	11,4
6	AfD	3 766	8,0	2 025	7,2	1 741	9,2
7	REP	70	0,1	31	0,1	39	0,2
8	FREIE WÄHLER	463	1,0	290	1,0	173	0,9
9	KPD	59	0,1	33	0,1	26	0,1
10	NPD	543	1,2	302	1,1	241	1,3
11	Die PARTEI	549	1,2	385	1,4	164	0,9
12	PIRATEN	966	2,0	615	2,2	351	1,8

Landesstimmen in Prozent

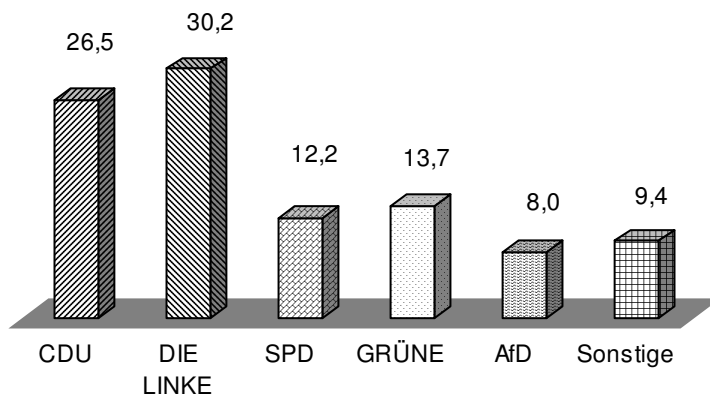

1.4. Wahlvergleich Landesstimmen 2014 gegenüber 2009

Partei	Wahlkreis 37			Wahlkreis 38		
	2014	2009	Gewinn/Verlust	2014	2009	Gewinn/Verlust
	%		Prozentpunkte	%		Prozentpunkte
Wahlbeteiligung	57,3	59,9	x	56,1	58,0	x
Gültige Landesstimme	99,2	98,7	x	99,2	98,7	x
davon entfielen auf:						
CDU	26,1	22,3	+ 3,8	27,1	22,9	+ 4,2
DIE LINKE	29,3	24,9	+ 4,4	31,6	27,6	+ 4,0
SPD	12,3	21,8	- 9,5	11,9	22,9	- 11,0
FDP	3,9	9,7	- 5,8	3,6	8,5	- 4,9
GRÜNE	15,3	15,4	- 0,1	11,4	11,4	0,0
AfD	7,2	--	+ 7,2	9,2	--	+ 9,2
FREIE WÄHLER	1,0	3,3	- 2,3	0,9	3,3	- 2,4
NPD	1,1	1,8	- 0,7	1,3	2,4	- 1,1
Die PARTEI	1,4	--	+ 1,4	0,9	--	+ 0,9
PIRATEN	2,2	--	+ 2,2	1,8	--	+ 1,8
Sonstige	0,2	0,7	- 0,5	0,3	0,9	- 0,6

1.5. Ergebnisse der Landtagswahl seit 1990 in der Stadt Jena

Jahr Datum	1990 14.10.	1994 16.10.	1999 12.9.	2004 13.6.	2009 30.8.	2014 14.9.	
Wahlberechtigte	78 508	79 197	77 659	83 625	84 679	83 675	
Wahlberechtigte ohne Wahlschein	.	74 142	70 478	76 017	74 745	70 843	
Wahlberechtigte mit Wahlschein	.	5 055	7 181	7 608	9 934	12 832	
Wähler	52 687	60 092	46 513	48 400	50 054	47 537	
darunter: Wähler mit Wahlschein	.	4 558	6 807	6 973	9 345	12 270	
davon: Direktwähler mit Wahlschein	10	61	
Briefwähler (Briefwahllokal)	9 335	12 209	
Wahlbeteiligung	67,1%	75,9%	59,9%	57,9%	59,1%	56,8%	
Gültige Stimmen	51 834	58 666	46 115	46 822	49 407	47 150	
Ungültige Stimmen	853	1 426	398	1 578	647	387	
Wählerstimmen / Stimmenanteil (%)	CDU	16 722 32,3 %	17 637 30,1%	18 938 41,1%	14 831 31,7%	11 155 22,6%	12 489 26,5%
	SPD	13 121 25,3%	19 730 33,6%	10 332 22,4%	9 000 19,2%	11 001 22,3%	5 740 12,2%
	DIE LINKE ¹⁾	6 572 12,7%	11 875 20,2%	11 131 24,1%	12 072 25,8%	12 840 26,0%	14 259 30,2%
	FDP	6 388 12,3%	2 368 4,0%	917 2,0%	2 037 4,4%	4 571 9,3%	1 777 3,8%
	GRÜNE	6 134 11,8%	4 725 8,1%	2 482 5,4%	5 579 11,9%	6 818 13,8%	6 469 13,7%
	AfD	--	--	--	--	--	3 766 8,0%
	Sonstige	2 897 5,6%	2 331 4,0%	2 315 5,0%	3 303 7,0%	3 022 6,1%	2 650 5,6%

¹⁾ bis 2004 PDS

Wahlbeteiligung bei Wahlen in Jena seit 1994

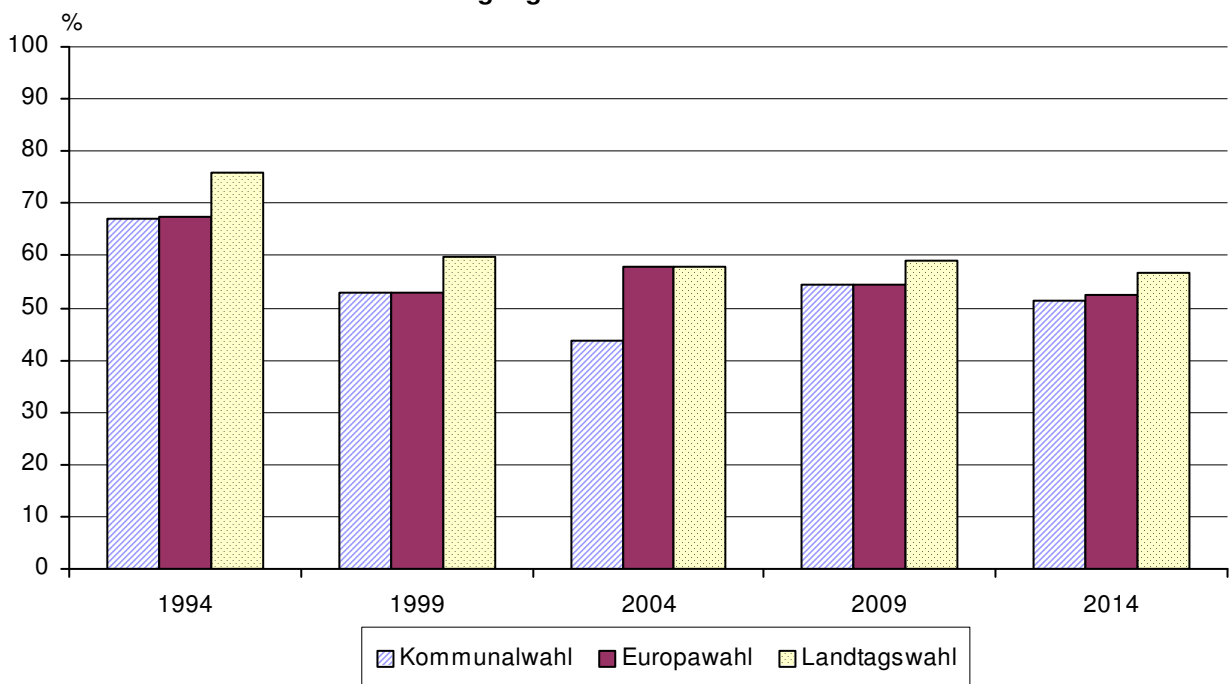

2. Wohnbevölkerung

2.1. Bevölkerungsbestand (Hauptwohnung)

(Quelle: Thüringer Landesamt für Statistik, amtliche Angaben)

	Am Stichtag (Personen)			
	31.3.2013	30.6.2013	30.9.2013	31.12.2013
Bevölkerung insgesamt ^{1) 3)}	106 625	106 699	106 600	107 679
davon: männlich	52 728	52 715	52 742	53 190
weiblich	53 971	53 910	53 858	54 489
Bevölkerung insgesamt ²⁾	104 250	104 234	104 459	105 282

¹⁾ Angaben des TLS

³⁾ Datenbasis Zensus 2011

²⁾ Angaben des
Melderegisters

2.2. Bevölkerungsbestand nach Altersgruppen

(Quelle: Städtisches Melderegister)

2.2.1. Wohnbevölkerung insgesamt nach Altersgruppen

Altersgruppen von ... bis unter	Wohnbevölkerung insgesamt am				
	31.12.2013	31.3.2014	30.4.2014	31.5.2014	30.6.2014
0 - 3 Jahre	3 114	3 134	3 154	3 153	3 158
3 - 6 Jahre	3 022	3 056	3 012	3 016	3 013
6 - 10 Jahre	3 376	3 416	3 426	3 433	3 444
10 - 16 Jahre	4 240	4 273	4 307	4 321	4 346
16 - 18 Jahre	1 181	1 195	1 201	1 208	1 226
18 - 25 Jahre	11 070	10 551	10 508	10 414	10 288
25 - 27 Jahre	4 693	4 696	4 677	4 651	4 620
27 - 45 Jahre	27 192	27 213	27 209	27 257	27 294
45 - 60 Jahre	19 328	19 352	19 330	19 331	19 358
60 - 65 Jahre	6 150	6 195	6 213	6 251	6 250
65 J. und älter	21 916	21 942	21 966	21 979	22 003
insgesamt	105 282	105 023	105 003	105 014	105 000

Unterschiede zwischen Einwohnerzahlen des Thüringer Landesamtes für Statistik (TLS) und des Melderegisters der Stadt Jena

Die vom TLS veröffentlichten amtlichen Einwohnerzahlen liegen in aller Regel höher als die Werte, die aus dem städtischen Melderegister ermittelt werden. Grund dafür sind bundesweite Verfahrensregelungen der Landesämter für Statistik. Diese führen für Jena dazu, dass Zuzüge von Personen sehr schnell, Wegzüge aber erst mit einer gewissen Verzögerung berücksichtigt werden. Auf die Zahlen des städtischen Melderegisters trifft dies nicht zu.

Für die Zuweisung von Finanzmitteln an die Stadt und viele andere Regelungen sind die amtlichen Einwohnerzahlen des TLS ausschlaggebend. Trotzdem ist die Ermittlung und Veröffentlichung von Ergebnissen des städtischen Melderegisters unverzichtbar, da nur so ortsteilbezogene Auswertungen möglich sind; außerdem liegen sie wesentlich zeitnäher vor.

Beispiel: Die aktuellste vorliegende amtliche Einwohnerzahl Jenas bezieht sich auf den 31.12.2013 und beträgt 107 679 ³⁾. Zum gleichen Stichtag wies das städtische Melderegister 105 282 Einwohner aus.

Altersgruppen von ... bis unter	Wohnbevölkerung männlich am				
	31.12.2013	31.3.2014	30.4.2014	31.5.2014	30.6.2014
0 - 3 Jahre	1 570	1 578	1 592	1 589	1 589
3 - 6 Jahre	1 537	1 546	1 523	1 528	1 533
6 - 10 Jahre	1 718	1 743	1 738	1 738	1 733
10 - 16 Jahre	2 148	2 164	2 187	2 199	2 210
16 - 18 Jahre	585	590	594	600	607
18 - 25 Jahre	5 082	4 891	4 865	4 816	4 766
25 - 27 Jahre	2 364	2 338	2 339	2 316	2 299
27 - 45 Jahre	14 516	14 514	14 504	14 532	14 560
45 - 60 Jahre	9 629	9 671	9 668	9 675	9 684
60 - 65 Jahre	2 855	2 899	2 907	2 925	2 928
65 J. und älter	9 300	9 297	9 299	9 299	9 303
insgesamt	51 304	51 231	51 216	51 217	51 212

Altersgruppen von ... bis unter	Wohnbevölkerung weiblich am				
	31.12.2013	31.3.2014	30.4.2014	31.5.2014	30.6.2014
0 - 3 Jahre	1 544	1 556	1 562	1 564	1 569
3 - 6 Jahre	1 485	1 510	1 489	1 488	1 480
6 - 10 Jahre	1 658	1 673	1 688	1 695	1 711
10 - 16 Jahre	2 092	2 109	2 120	2 122	2 136
16 - 18 Jahre	596	605	607	608	619
18 - 25 Jahre	5 988	5 660	5 643	5 598	5 522
25 - 27 Jahre	2 329	2 358	2 338	2 335	2 321
27 - 45 Jahre	12 676	12 699	12 705	12 725	12 734
45 - 60 Jahre	9 699	9 681	9 662	9 656	9 674
60 - 65 Jahre	3 295	3 296	3 306	3 326	3 322
65 J. und älter	12 616	12 645	12 667	12 680	12 700
insgesamt	53 978	53 792	53 787	53 797	53 788

2.2.2. Deutsche nach Altersgruppen

Altersgruppen von ... bis unter	Deutsche insgesamt am				
	31.12.2013	31.3.2014	30.4.2014	31.5.2014	30.6.2014
0 - 3 Jahre	3 003	3 006	3 018	3 013	3 018
3 - 6 Jahre	2 914	2 932	2 892	2 895	2 890
6 - 10 Jahre	3 245	3 273	3 290	3 294	3 302
10 - 16 Jahre	4 095	4 124	4 157	4 171	4 195
16 - 18 Jahre	1 132	1 148	1 152	1 160	1 177
18 - 25 Jahre	9 724	9 310	9 204	9 123	9 017
25 - 27 Jahre	4 151	4 159	4 132	4 108	4 072
27 - 45 Jahre	24 812	24 738	24 734	24 750	24 773
45 - 60 Jahre	18 698	18 702	18 685	18 677	18 697
60 - 65 Jahre	6 033	6 069	6 086	6 122	6 120
65 J. und älter	21 709	21 730	21 755	21 765	21 789
insgesamt	99 516	99 191	99 105	99 078	99 050

Altersgruppen von ... bis unter	Deutsche männlich am				
	31.12.2013	31.3.2014	30.4.2014	31.5.2014	30.6.2014
0 - 3 Jahre	1 510	1 509	1 517	1 513	1 512
3 - 6 Jahre	1 488	1 493	1 474	1 478	1 479
6 - 10 Jahre	1 652	1 669	1 669	1 668	1 665
10 - 16 Jahre	2 069	2 083	2 102	2 114	2 125
16 - 18 Jahre	558	565	568	575	580
18 - 25 Jahre	4 502	4 344	4 312	4 262	4 216
25 - 27 Jahre	2 114	2 100	2 093	2 074	2 057
27 - 45 Jahre	13 313	13 253	13 249	13 256	13 272
45 - 60 Jahre	9 285	9 316	9 313	9 318	9 326
60 - 65 Jahre	2 795	2 833	2 841	2 857	2 859
65 J. und älter	9 194	9 190	9 192	9 190	9 195
insgesamt	48 480	48 355	48 330	48 305	48 286

Altersgruppen von ... bis unter	Deutsche weiblich am				
	31.12.2013	31.3.2014	30.4.2014	31.5.2014	30.6.2014
0 - 3 Jahre	1 493	1 497	1 501	1 500	1 506
3 - 6 Jahre	1 426	1 439	1 418	1 417	1 411
6 - 10 Jahre	1 593	1 604	1 621	1 626	1 637
10 - 16 Jahre	2 026	2 041	2 055	2 057	2 070
16 - 18 Jahre	574	583	584	585	597
18 - 25 Jahre	5 222	4 966	4 892	4 861	4 801
25 - 27 Jahre	2 037	2 059	2 039	2 034	2 015
27 - 45 Jahre	11 499	11 485	11 485	11 494	11 501
45 - 60 Jahre	9 413	9 386	9 372	9 359	9 371
60 - 65 Jahre	3 238	3 236	3 245	3 265	3 261
65 J. und älter	12 515	12 540	12 563	12 575	12 594
insgesamt	51 036	50 836	50 775	50 773	50 764

2.2.3. Ausländer nach Altersgruppen

Altersgruppen von ... bis unter	Ausländer insgesamt am				
	31.12.2013	31.3.2014	30.4.2014	31.5.2014	30.6.2014
0 - 3 Jahre	111	128	136	140	140
3 - 6 Jahre	108	124	120	121	123
6 - 10 Jahre	131	143	136	139	142
10 - 16 Jahre	145	149	150	150	151
16 - 18 Jahre	49	47	49	48	49
18 - 25 Jahre	1 346	1 241	1 304	1 291	1 271
25 - 27 Jahre	542	537	545	543	548
27 - 45 Jahre	2 380	2 475	2 475	2 507	2 521
45 - 60 Jahre	630	650	645	654	661
60 - 65 Jahre	117	126	127	129	130
65 J. und älter	207	212	211	214	214
insgesamt	5 766	5 832	5 898	5 936	5 950

Altersgruppen von ... bis unter	Ausländer männlich am				
	31.12.2013	31.3.2014	30.4.2014	31.5.2014	30.6.2014
0 - 3 Jahre	60	69	75	76	77
3 - 6 Jahre	49	53	49	50	54
6 - 10 Jahre	66	74	69	70	68
10 - 16 Jahre	79	81	85	85	85
16 - 18 Jahre	27	25	26	25	27
18 - 25 Jahre	580	547	553	554	550
25 - 27 Jahre	250	238	246	242	242
27 - 45 Jahre	1 203	1 261	1 255	1 276	1 288
45 - 60 Jahre	344	355	355	357	358
60 - 65 Jahre	60	66	66	68	69
65 J. und älter	106	107	107	109	108
insgesamt	2 824	2 876	2 886	2 912	2 926

Altersgruppen von ... bis unter	Ausländer weiblich am				
	31.12.2013	31.3.2014	30.4.2014	31.5.2014	30.6.2014
0 - 3 Jahre	51	59	61	64	63
3 - 6 Jahre	59	71	71	71	69
6 - 10 Jahre	65	69	67	69	74
10 - 16 Jahre	66	68	65	65	66
16 - 18 Jahre	22	22	23	23	22
18 - 25 Jahre	766	694	751	737	721
25 - 27 Jahre	292	299	299	301	306
27 - 45 Jahre	1 177	1 214	1 220	1 231	1 233
45 - 60 Jahre	286	295	290	297	303
60 - 65 Jahre	57	60	61	61	61
65 J. und älter	101	105	104	105	106
insgesamt	2 942	2 956	3 012	3 024	3 024

2.2.4. Wohnbevölkerung mit Hauptwohnung nach Altersgruppen 0 bis unter 6 Jahre

Altersgruppen von ... bis unter	Wohnbevölkerung insgesamt am				
	31.12.2013	31.3.2014	30.4.2014	31.5.2014	30.6.2014
0 - 1 Jahre	1 075	1 091	1 107	1 116	1 115
1 - 2 Jahre	991	1 026	1 031	1 015	1 021
2 - 3 Jahre	1 048	1 017	1 016	1 022	1 022
3 - 4 Jahre	1 034	1 037	1 031	1 041	1 031
4 - 5 Jahre	1 002	990	991	980	977
5 - 6 Jahre	986	1 029	990	995	1 005
insgesamt	6 136	6 190	6 166	6 169	6 171

Altersgruppen von ... bis unter	Wohnbevölkerung männlich am				
	31.12.2013	31.3.2014	30.4.2014	31.5.2014	30.6.2014
0 - 1 Jahre	568	554	557	572	565
1 - 2 Jahre	487	513	515	503	527
2 - 3 Jahre	515	511	520	514	497
3 - 4 Jahre	526	519	506	516	516
4 - 5 Jahre	520	513	524	514	512
5 - 6 Jahre	491	514	493	498	505
insgesamt	3 107	3 124	3 115	3 117	3 122

Altersgruppen von ... bis unter	Wohnbevölkerung weiblich am				
	31.12.2013	31.3.2014	30.4.2014	31.5.2014	30.6.2014
0 - 1 Jahre	507	537	550	544	550
1 - 2 Jahre	504	513	516	512	494
2 - 3 Jahre	533	506	496	508	525
3 - 4 Jahre	508	518	525	525	515
4 - 5 Jahre	482	477	467	466	465
5 - 6 Jahre	495	515	497	497	500
insgesamt	3 029	3 066	3 051	3 052	3 049

2.2.5. Deutsche mit Hauptwohnung nach Altersgruppen 0 bis unter 6 Jahre

Altersgruppen von ... bis unter	Deutsche insgesamt am				
	31.12.2013	31.3.2014	30.4.2014	31.5.2014	30.6.2014
0 - 1 Jahre	1 035	1 037	1 052	1 058	1 055
1 - 2 Jahre	955	988	985	971	974
2 - 3 Jahre	1 013	981	981	984	989
3 - 4 Jahre	987	987	986	997	985
4 - 5 Jahre	976	956	952	938	933
5 - 6 Jahre	951	989	954	960	972
insgesamt	5 917	5 938	5 910	5 908	5 908

Altersgruppen von ... bis unter	Deutsche männlich am				
	31.12.2013	31.3.2014	30.4.2014	31.5.2014	30.6.2014
0 - 1 Jahre	541	519	523	537	530
1 - 2 Jahre	469	495	492	482	503
2 - 3 Jahre	500	495	502	494	479
3 - 4 Jahre	503	498	489	497	497
4 - 5 Jahre	508	497	506	496	490
5 - 6 Jahre	477	498	479	485	492
insgesamt	2 998	3 002	2 991	2 991	2 991

Altersgruppen von ... bis unter	Deutsche weiblich am				
	31.12.2013	31.3.2014	30.4.2014	31.5.2014	30.6.2014
0 - 1 Jahre	494	518	529	521	525
1 - 2 Jahre	486	493	493	489	471
2 - 3 Jahre	513	486	479	490	510
3 - 4 Jahre	484	489	497	500	488
4 - 5 Jahre	468	459	446	442	443
5 - 6 Jahre	474	491	475	475	480
insgesamt	2 919	2 936	2 919	2 917	2 917

2.2.6. Ausländer mit Hauptwohnung nach Altersgruppen 0 bis unter 6 Jahre

Altersgruppen von ... bis unter	Ausländer insgesamt am				
	31.12.2013	31.3.2014	30.4.2014	31.5.2014	30.6.2014
0 - 1 Jahre	40	54	55	58	60
1 - 2 Jahre	36	38	46	44	47
2 - 3 Jahre	35	36	35	38	33
3 - 4 Jahre	47	50	45	44	46
4 - 5 Jahre	26	34	39	42	44
5 - 6 Jahre	35	40	36	35	33
insgesamt	219	252	256	261	263

Altersgruppen von ... bis unter	Ausländer männlich am				
	31.12.2013	31.3.2014	30.4.2014	31.5.2014	30.6.2014
0 - 1 Jahre	27	35	34	35	35
1 - 2 Jahre	18	18	23	21	24
2 - 3 Jahre	15	16	18	20	18
3 - 4 Jahre	23	21	17	19	19
4 - 5 Jahre	12	16	18	18	22
5 - 6 Jahre	14	16	14	13	13
insgesamt	109	122	124	126	131

Altersgruppen von ... bis unter	Ausländer weiblich am				
	31.12.2013	31.3.2014	30.4.2014	31.5.2014	30.6.2014
0 - 1 Jahre	13	19	21	23	25
1 - 2 Jahre	18	20	23	23	23
2 - 3 Jahre	20	20	17	18	15
3 - 4 Jahre	24	29	28	25	27
4 - 5 Jahre	14	18	21	24	22
5 - 6 Jahre	21	24	22	22	20
insgesamt	110	130	132	135	132

2.2.7. Einwohner mit Nebenwohnsitz nach Altersgruppen 0 bis unter 6 Jahre

Altersgruppen von ... bis unter	Einwohner mit Nebenwohnsitz insgesamt am				
	31.12.2013	31.3.2014	30.4.2014	31.5.2014	30.6.2014
0 - 1 Jahre	4	3	4	4	4
1 - 2 Jahre	4	5	4	4	4
2 - 3 Jahre	4	6	6	6	4
3 - 4 Jahre	6	6	5	5	5
4 - 5 Jahre	7	4	5	4	6
5 - 6 Jahre	5	6	6	6	5
insgesamt	30	30	30	29	28

2.3. Ausländer

(Quelle: Städtisches Melderegister)

Ausländer nach ihrer Herkunft

Herkunft	am Stichtag 30.6.2014				Anteil an insgesamt			
	insgesamt	davon:		Kinder unter 16 Jahre	insgesamt	davon:		Kinder unter 16 Jahre
		männlich	weiblich			männlich	weiblich	
Personen				Prozent				
insgesamt	5 950	2 926	3 024	556	100,0	100,0	100,0	100,0
davon:								
Europa	3 131	1 478	1 653	262	52,6	50,5	54,7	47,1
Asien	2 119	1 059	1 060	212	35,6	36,2	35,1	38,1
Amerika	387	182	205	31	6,5	6,2	6,8	5,6
Afrika	262	173	89	43	4,4	5,9	2,9	7,7
Australien u. Neuseeland	19	11	8	3	0,3	0,4	0,3	0,5
Staatenlos	8	6	2	--	0,1	0,2	0,1	--
ungeklärte Staatsangehörigkeit	24	17	7	5	0,4	0,6	0,2	0,9

Europa

Bulgarien	159	63	96	7	2,7	2,2	3,2	1,3
Frankreich	114	63	51	7	1,9	2,2	1,7	1,3
Griechenland	143	81	62	21	2,4	2,8	2,1	3,8
Italien	223	126	97	13	3,7	4,3	3,2	2,3
Polen	174	73	101	20	2,9	2,5	3,3	3,6
Russische Föderation	547	224	323	51	9,2	7,7	10,7	9,2
Spanien	135	80	55	7	2,3	2,7	1,8	1,3
Türkei	134	78	56	7	2,3	2,7	1,9	1,3
Ukraine	422	172	250	37	7,1	5,9	8,3	6,7

Asien

China	535	203	332	27	9,0	6,9	11,0	4,9
Georgien	113	53	60	11	1,9	1,8	2,0	2,0
Indien	229	151	78	7	3,8	5,2	2,6	1,3
Syrien	205	124	81	62	3,4	4,2	2,7	11,2
Vietnam	215	95	120	18	3,6	3,2	4,0	3,2

Amerika

Brasilien	61	35	26	4	1,0	1,2	0,9	0,7
Kanada	22	15	7	4	0,4	0,5	0,2	0,7
Kolumbien	26	10	16	1	0,4	0,3	0,5	0,2
Kuba	25	8	17	2	0,4	0,3	0,6	0,4
USA	155	73	82	14	2,6	2,5	2,7	2,5

Afrika

Ägypten	58	41	17	17	1,0	1,4	0,6	3,1
Äthiopien	22	15	7	4	0,4	0,5	0,2	0,7
Libyen	39	17	22	16	0,7	0,6	0,7	2,9
Marokko	21	17	4	--	0,4	0,6	0,1	--
Nigeria	21	15	6	1	0,4	0,5	0,2	0,2

2.4. Bevölkerung nach Stadtbezirken

(Quelle: Städtisches Melderegister)

2.4.1. Einwohner insgesamt (Hauptwohnsitz) nach Geschlecht, Deutschen / Ausländern

(Stand: 30.6.2014)

Schl.Nr. Statistischer Bezirk	Stadtbezirk / Statistischer Bezirk	Einwohner insgesamt			Verändg. insgesamt zum 31.12. 2013	Deutsche			Ausländer		
		insgesamt	davon:			insgesamt	davon:		insgesamt	davon:	
			männlich	weiblich			männlich	weiblich		männlich	weiblich
--	Jena insgesamt	105 000	51 212	53 788	- 282	99 050	48 286	50 764	5 950	2 926	3 024
	<u>davon:</u>										
11	Ammerbach Ort	478	240	238	8	476	239	237	2	1	1
12	Beutenberg/Win.Str.	2 681	1 335	1 346	- 23	2 597	1 293	1 304	84	42	42
21	Burgau Ort	413	200	213	- 15	407	197	210	6	3	3
22	Ringwiese Fl.Burgau	772	396	376	11	767	393	374	5	3	2
30	Göschwitz	586	289	297	- 16	579	288	291	7	1	6
41	Jena - Zentrum	4 598	2 345	2 253	25	4 207	2 153	2 054	391	192	199
42	Jena - West	8 859	4 407	4 452	- 19	8 363	4 157	4 206	496	250	246
43	Jena - Nord	9 960	4 789	5 171	- 53	9 389	4 541	4 848	571	248	323
44	Jena - Süd	8 352	4 071	4 281	46	7 869	3 840	4 029	483	231	252
51	Lichtenhain Ort	1 087	658	429	- 37	787	474	313	300	184	116
52	Mühlenstraße	1 012	526	486	- 29	966	501	465	46	25	21
61	Lobeda - Altstadt	1 572	783	789	11	1 557	777	780	15	6	9
62	Lobeda - West	9 577	4 499	5 078	- 21	8 209	3 874	4 335	1 368	625	743
63	Lobeda - Ost ¹⁾	5 809	2 768	3 041	64	5 385	2 552	2 833	424	216	208
71	Löbstedt Ort	700	340	360	- 10	682	328	354	18	12	6
72	Nord II	5 413	2 515	2 898	- 77	5 288	2 453	2 835	125	62	63
81	Wj. - Kernberge	2 457	1 207	1 250	8	2 357	1 159	1 198	100	48	52
82	Wenigenjena - Ort	5 521	2 677	2 844	- 16	5 147	2 480	2 667	374	197	177
83	Wj. - Schlegelsberg	5 478	2 642	2 836	- 23	5 381	2 596	2 785	97	46	51
90	Winzerla	10 439	5 030	5 409	- 77	10 055	4 841	5 214	384	189	195
100	Wöllnitz	560	280	280	11	555	280	275	5	--	5
111	Ziegenhain Ort	397	205	192	11	390	201	189	7	4	3
112	Ziegenhainer Tal	2 207	1 037	1 170	- 3	2 189	1 030	1 159	18	7	11
120	Zwätzen	2 611	1 292	1 319	35	2 556	1 269	1 287	55	23	32
131	Dracken./Lob.-Ost ²⁾	6 348	3 025	3 323	- 89	5 933	2 812	3 121	415	213	202
132	Drackendorf	816	421	395	- 7	808	416	392	8	5	3
133	Ilmnitz	492	241	251	- 4	487	238	249	5	3	2
141	Maua	350	177	173	9	342	173	169	8	4	4
142	Leutra	126	63	63	- 4	126	63	63	--	--	--
151	Münchenroda	285	148	137	9	275	143	132	10	5	5
152	Remderoda	42	23	19	--	42	23	19	--	--	--
161	Krippendorf	110	52	58	- 3	110	52	58	--	--	--
162	Vierzehnheiligen	97	44	53	- 3	97	44	53	--	--	--
170	Isserstedt	854	430	424	5	851	429	422	3	1	2
181	Cospeda	1 343	686	657	12	1 318	674	644	25	12	13
182	Lützeroda	168	79	89	--	167	79	88	1	--	1
183	Closewitz	143	67	76	5	143	67	76	--	--	--
191	Kunitz	875	456	419	--	869	452	417	6	4	2
192	Laasan	55	30	25	4	53	29	24	2	1	1
201	Jenaprießnitz	389	206	183	- 6	388	205	183	1	1	--
202	Wogau	771	380	391	- 7	770	380	390	1	--	1
999	nicht sesshaft ³⁾	197	153	44	- 14	113	91	22	84	62	22

¹⁾ ohne Anteil auf Drackendorfer Flur

²⁾ Anteil Lobeda-Ost auf Drackendorfer Flur

³⁾ Aufenthalt unbekannt, ohne festen Wohnsitz, nicht sesshaft, obdachlos

2.4.2. Einwohner (Hauptwohnsitz) nach dem Familienstand und nach dem religiösen Bekenntnis
 (Stand: 30.6.2014)

Schl.Nr. Statisti- scher Bezirk	Stadtbezirk / Statistischer Bezirk	Einwohner insgesamt	davon:				darunter:	
			nach Familienstand				nach religiösem Bekenntnis	
			ledig	verhei- ratet	verwit- wet	geschie- den	evange- lisch	katho- lisch
--	Jena insgesamt	105 000	51 332	39 395	6 393	7 880	15 705	5 948
	davon:							
11	Ammerbach Ort	478	162	253	29	34	76	10
12	Beutenberg / Winzerlaer Str.	2 681	1 045	1 195	252	189	386	132
21	Burgau Ort	413	184	185	15	29	59	22
22	Ringwiese Flur Burgau	772	242	434	44	52	96	23
30	Göschwitz	586	230	288	33	35	100	9
41	Jena - Zentrum	4 598	3 186	968	162	282	854	457
42	Jena - West	8 859	5 164	2 879	326	490	1 765	851
43	Jena - Nord	9 960	5 571	3 036	643	710	1 594	729
44	Jena - Süd	8 352	4 909	2 575	417	451	1 527	594
51	Lichtenhain Ort	1 087	670	344	25	48	144	83
52	Mühlenstraße	1 012	650	267	37	58	163	65
61	Lobeda - Altstadt	1 572	644	728	106	94	280	49
62	Lobeda - West	9 577	4 753	3 374	655	795	1 031	443
63	Lobeda - Ost ¹⁾	5 809	2 795	1 947	430	637	753	235
71	Löbstedt Ort	700	298	248	94	60	127	36
72	Nord II	5 413	1 989	2 386	563	475	637	206
81	Wenigenjena - Kernberge	2 457	1 175	1 045	108	129	604	219
82	Wenigenjena - Ort	5 521	2 897	1 966	286	372	861	328
83	Wj. - Schlegelsberg	5 478	2 065	2 633	405	375	851	265
90	Winzerla	10 439	4 644	3 910	728	1 157	1 017	368
100	Wöllnitz	560	198	284	34	44	63	18
111	Ziegenhain Ort	397	171	188	26	12	101	30
112	Ziegenhainer Tal	2 207	955	994	123	135	348	86
120	Zwätzen	2 611	1 126	1 194	126	165	330	129
131	Drackendorf / Lobeda-Ost ²⁾	6 348	2 802	2 464	439	643	635	219
132	Drackendorf	816	317	420	29	50	127	40
133	Ilmnitz	492	198	250	14	30	39	25
141	Maua	350	119	182	22	27	101	12
142	Leutra	126	51	59	9	7	46	3
151	Münchenroda	285	112	143	13	17	47	11
152	Remderoda	42	19	18	2	3	9	--
161	Krippendorf	110	41	54	11	4	38	6
162	Vierzehnheiligen	97	40	45	6	6	29	5
170	Isserstedt	854	325	438	37	54	149	19
181	Cospeda	1 343	526	705	42	70	273	91
182	Lützeroda	168	59	92	8	9	40	--
183	Closewitz	143	51	77	9	6	45	2
191	Kunitz	875	361	457	23	34	160	52
192	Laasan	55	27	24	3	1	7	3
201	Jenaprießnitz	389	152	198	21	18	58	11
202	Wogau	771	254	434	37	46	120	36
999	nicht sesshaft ³⁾	197	155	14	1	27	15	26

¹⁾ ohne Anteil auf Drackendorfer Flur

²⁾ Anteil Lobeda-Ost auf Drackendorfer Flur

³⁾ Aufenthalt unbekannt, ohne festen Wohnsitz, nicht sesshaft, obdachlos

2.4.3. Einwohner (Hauptwohnsitz) nach Altersgruppen

2.4.3.1. Einwohner insgesamt (Hauptwohnsitz)

(Stand: 30.6.2014)

Schl.Nr. Statisti- scher Bezirk	Stadtbezirk / Statistischer Bezirk	Einwohner insgesamt											
		insge- samt	davon nach Altersgruppen von ... bis unter ... Jahre										
			0 - 3	3 - 6	6 - 10	10 - 16	16 - 18	18 - 25	25 - 27	27 - 45	45 - 60	60 - 65	65u.ält.
--	Jena insgesamt	105 000	3 158	3 013	3 444	4 346	1 226	10 288	4 620	27 294	19 358	6 250	22 003
	<u>davon:</u>												
11	Ammerbach Ort	478	13	13	22	24	6	23	7	104	121	41	104
12	Beutenb./Winz.Str.	2 681	67	50	76	108	34	186	72	575	616	195	702
21	Burgau Ort	413	11	14	14	29	6	22	11	115	87	33	71
22	Ringwiese Flur Bur.	772	12	18	27	34	7	38	13	124	198	74	227
30	Göschwitz	586	17	19	13	34	7	28	19	131	147	53	118
41	Jena - Zentrum	4 598	150	119	108	107	34	832	384	1 739	550	119	456
42	Jena - West	8 859	363	297	339	405	113	1 123	446	2 841	1 466	374	1 092
43	Jena - Nord	9 960	307	278	306	379	93	1 216	552	2 981	1 555	437	1 856
44	Jena - Süd	8 352	335	291	331	318	93	964	488	2 816	1 182	326	1 208
51	Lichtenhain Ort	1 087	21	27	28	32	8	226	79	359	153	46	108
52	Mühlenstraße	1 012	24	12	32	40	5	187	74	329	142	50	117
61	Lobeda - Altstadt	1 572	38	49	50	104	24	91	44	361	334	105	372
62	Lobeda - West	9 577	256	278	295	390	106	1 315	525	2 002	1 342	502	2 566
63	Lobeda - Ost ¹⁾	5 809	167	143	155	194	63	626	315	1 327	945	459	1 415
71	Löbstedt Ort	700	17	17	19	34	12	46	21	142	153	26	213
72	Nord II	5 413	128	130	142	186	48	358	141	1 009	919	256	2 096
81	Wj. - Kernberge	2 457	69	92	118	140	54	242	93	585	480	134	450
82	Wenigenjena - Ort	5 521	200	178	200	234	69	545	227	1 649	928	250	1 041
83	Wj. - Schlegelsberg	5 478	147	163	223	250	62	265	122	1 160	1 200	354	1 532
90	Winzerla	10 439	291	245	249	328	96	752	436	2 482	2 363	721	2 476
100	Wöllnitz	560	7	14	23	26	8	20	14	115	148	43	142
111	Ziegenhain Ort	397	8	13	26	22	6	23	7	88	87	30	87
112	Ziegenhainer Tal	2 207	76	80	100	115	32	82	48	576	402	172	524
120	Zwätzen	2 611	81	90	114	196	48	170	46	581	710	159	416
131	Dracke./Lob.-Ost ²⁾	6 348	158	145	134	184	55	576	283	1 421	1 246	711	1 435
132	Drackendorf	816	16	26	38	60	23	38	18	169	212	76	140
133	Ilmnitz	492	22	12	35	39	3	13	10	152	127	29	50
141	Maua	350	10	10	12	15	6	18	7	71	93	27	81
142	Leutra	126	3	3	4	6	1	8	4	32	32	11	22
151	Münchenroda	285	6	14	11	16	3	17	8	65	79	18	48
152	Remderoda	42	1	1	1	3	--	1	1	11	12	1	10
161	Krippendorf	110	4	4	1	6	4	5	--	20	28	16	22
162	Vierzehnheiligen	97	2	2	4	2	1	4	2	23	24	10	23
170	Isserstedt	854	27	24	37	51	20	37	16	186	227	84	145
181	Cospeda	1 343	38	51	61	67	23	74	35	307	350	128	209
182	Lützeroda	168	6	7	4	9	3	9	5	41	42	6	36
183	Closewitz	143	3	8	3	7	3	6	4	26	44	12	27
191	Kunitz	875	25	36	43	78	23	40	14	204	243	55	114
192	Laasan	55	3	1	5	4	1	1	--	15	9	8	8
201	Jenaprießnitz	389	6	15	17	29	9	24	8	73	104	21	83
202	Wogau	771	23	24	23	40	14	27	12	157	224	71	156
999	nicht sesshaft ³⁾	197	--	--	1	1	--	10	9	130	34	7	5

¹⁾ ohne Anteil auf Drackendorfer Flur²⁾ Anteil Lobeda-Ost auf Drackendorfer Flur³⁾ Aufenthalt unbekannt, ohne festen Wohnsitz, nicht sesshaft, obdachlos

2.4.4. Männliche Einwohner (Hauptwohnsitz)
 (Stand: 30.6.2014)

Schl.Nr. Statistischer Bezirk	Stadtbezirk / Statistischer Bezirk	Einwohner männlich											
		insgesamt	davon nach Altersgruppen von ... bis unter ... Jahre										
			0 - 3	3 - 6	6 - 10	10 - 16	16 - 18	18 - 25	25 - 27	27 - 45	45 - 60	60 - 65	65 u.ält.
Personen													
--	Jena insgesamt	51 212	1 589	1 533	1 733	2 210	607	4 766	2 299	14 560	9 684	2 928	9 303
	<u>davon:</u>												
11	Ammerbach Ort	240	6	6	6	13	5	14	5	51	59	25	50
12	Beutenb./Winz. Str.	1 335	36	30	35	59	17	94	34	310	323	94	303
21	Burgau Ort	200	5	6	9	10	2	12	4	59	41	20	32
22	Ringw. Flur Burgau	396	5	10	18	18	6	22	8	59	97	40	113
30	Göschwitz	289	10	8	6	12	4	14	9	72	72	26	56
41	Jena - Zentrum	2 345	80	51	49	46	14	356	193	1 000	306	72	178
42	Jena - West	4 407	170	153	180	211	56	505	224	1 516	756	182	454
43	Jena - Nord	4 789	145	144	172	180	46	506	262	1 571	819	197	747
44	Jena - Süd	4 071	172	157	167	164	33	428	221	1 512	596	148	473
51	Lichtenhain Ort	658	12	18	17	15	4	140	48	225	92	27	60
52	Mühlenstraße	526	9	8	19	20	2	99	38	188	67	27	49
61	Lobeda - Altstadt	783	20	26	26	49	14	52	24	181	172	49	170
62	Lobeda - West	4 499	139	131	127	199	51	589	269	1 061	644	197	1 092
63	Lobeda - Ost ¹⁾	2 768	78	67	79	100	32	283	163	729	451	201	585
71	Löbstedt Ort	340	11	11	10	14	8	25	12	80	87	12	70
72	Nord II	2 515	62	75	75	100	22	191	67	513	448	107	855
81	Wj. - Kernberge	1 207	33	50	65	69	28	115	51	283	245	61	207
82	Wenigenjena - Ort	2 677	103	90	92	120	33	250	111	848	474	118	438
83	Wj.- Schlegelsberg	2 642	72	74	107	125	35	129	58	577	624	165	676
90	Winzerla	5 030	158	133	131	167	53	333	221	1 375	1 120	316	1 023
100	Wöllnitz	280	4	3	14	16	4	9	4	59	83	17	67
111	Ziegenhain Ort	205	6	5	16	11	2	11	4	49	47	15	39
112	Ziegenhainer Tal	1 037	35	34	48	62	17	38	24	274	190	93	222
120	Zwätzen	1 292	39	49	61	104	24	99	25	283	343	82	183
131	Dracken./Lob.-O. ²⁾	3 025	78	71	62	97	24	270	136	790	573	334	590
132	Drackendorf	421	5	13	21	33	12	24	10	83	106	38	76
133	Ilmnitz	241	13	5	16	17	1	6	4	70	69	14	26
141	Maua	177	5	3	9	10	4	10	5	34	46	11	40
142	Leutra	63	1	1	2	3	1	5	2	17	15	5	11
151	Münchenroda	148	3	6	7	10	1	7	4	37	41	8	24
152	Remderoda	23	1	--	1	1	--	1	--	6	8	1	4
161	Krippendorf	52	2	3	1	1	2	2	--	9	15	7	10
162	Vierzehnheiligen	44	--	2	1	--	--	2	--	15	10	6	8
170	Isserstedt	430	11	15	15	30	9	20	7	96	114	45	68
181	Cospeda	686	24	25	30	29	8	43	17	162	171	71	106
182	Lützeroda	79	4	3	2	2	2	4	3	20	19	3	17
183	Closewitz	67	2	3		3	1	3	2	13	24	6	10
191	Kunitz	456	13	19	18	47	15	22	12	103	123	31	53
192	Laasan	30	2	1	2	3	1	--	--	9	5	4	3
201	Jenaprießnitz	206	4	12	6	20	7	14	3	38	57	9	36
202	Wogau	380	11	12	11	19	7	13	9	80	106	38	74
999	nicht sesshaft ³⁾	153	--	--	--	1	--	6	6	103	26	6	5

¹⁾ ohne Anteil auf Drackendorfer Flur

²⁾ Anteil Lobeda-Ost auf Drackendorfer Flur

³⁾ Aufenthalt unbekannt, ohne festen Wohnsitz, nicht sesshaft, obdachlos

2.4.5. Weibliche Einwohner (Hauptwohnsitz) (Stand: 30.6.2014)

Schl.Nr. Statisti- scher Bezirk	Stadtbezirk / Statistischer Bezirk	Einwohner weiblich											
		insge- samt	davon nach Altersgruppen von ... bis unter ... Jahre										
			0 - 3	3 - 6	6 - 10	10 - 16	16 - 18	18 - 25	25 - 27	27 - 45	45 - 60	60 - 65	65 u.ält.
Personen													
--	Jena insgesamt	53 788	1 569	1 480	1 711	2 136	619	5 522	2 321	12 734	9 674	3 322	12 700
	<u>davon:</u>												
11	Ammerbach Ort	238	7	7	16	11	1	9	2	53	62	16	54
12	Beutenb./Winz.Str.	1 346	31	20	41	49	17	92	38	265	293	101	399
21	Burgau Ort	213	6	8	5	19	4	10	7	56	46	13	39
22	Ringwi. Flur Burgau	376	7	8	9	16	1	16	5	65	101	34	114
30	Göschwitz	297	7	11	7	22	3	14	10	59	75	27	62
41	Jena - Zentrum	2 253	70	68	59	61	20	476	191	739	244	47	278
42	Jena - West	4 452	193	144	159	194	57	618	222	1 325	710	192	638
43	Jena - Nord	5 171	162	134	134	199	47	710	290	1 410	736	240	1 109
44	Jena - Süd	4 281	163	134	164	154	60	536	267	1 304	586	178	735
51	Lichtenhain Ort	429	9	9	11	17	4	86	31	134	61	19	48
52	Mühlenstraße	486	15	4	13	20	3	88	36	141	75	23	68
61	Lobeda - Altstadt	789	18	23	24	55	10	39	20	180	162	56	202
62	Lobeda - West	5 078	117	147	168	191	55	726	256	941	698	305	1 474
63	Lobeda - Ost ¹⁾	3 041	89	76	76	94	31	343	152	598	494	258	830
71	Löbstedt Ort	360	6	6	9	20	4	21	9	62	66	14	143
72	Nord II	2 898	66	55	67	86	26	167	74	496	471	149	1 241
81	Wj. - Kernberge	1 250	36	42	53	71	26	127	42	302	235	73	243
82	Wenigenjena - Ort	2 844	97	88	108	114	36	295	116	801	454	132	603
83	Wj.- Schlegelsberg	2 836	75	89	116	125	27	136	64	583	576	189	856
90	Winzerla	5 409	133	112	118	161	43	419	215	1 107	1 243	405	1 453
100	Wöllnitz	280	3	11	9	10	4	11	10	56	65	26	75
111	Ziegenhain Ort	192	2	8	10	11	4	12	3	39	40	15	48
112	Ziegenhainer Tal	1 170	41	46	52	53	15	44	24	302	212	79	302
120	Zwätzen	1 319	42	41	53	92	24	71	21	298	367	77	233
131	Drackend./Lob.-O. ²⁾	3 323	80	74	72	87	31	306	147	631	673	377	845
132	Drackendorf	395	11	13	17	27	11	14	8	86	106	38	64
133	Ilmnitz	251	9	7	19	22	2	7	6	82	58	15	24
141	Maua	173	5	7	3	5	2	8	2	37	47	16	41
142	Leutra	63	2	2	2	3	--	3	2	15	17	6	11
151	Münchenroda	137	3	8	4	6	2	10	4	28	38	10	24
152	Remderoda	19	--	1	--	2	--	--	1	5	4	--	6
161	Krippendorf	58	2	1	--	5	2	3	--	11	13	9	12
162	Vierzehnheiligen	53	2	--	3	2	1	2	2	8	14	4	15
170	Isserstedt	424	16	9	22	21	11	17	9	90	113	39	77
181	Cospeda	657	14	26	31	38	15	31	18	145	179	57	103
182	Lützeroda	89	2	4	2	7	1	5	2	21	23	3	19
183	Closewitz	76	1	5	3	4	2	3	2	13	20	6	17
191	Kunitz	419	12	17	25	31	8	18	2	101	120	24	61
192	Laasan	25	1	--	3	1	--	1	--	6	4	4	5
201	Jenaprießnitz	183	2	3	11	9	2	10	5	35	47	12	47
202	Wogau	391	12	12	12	21	7	14	3	77	118	33	82
999	nicht sesshaft ³⁾	44	--	--	1	--	--	4	3	27	8	1	--

¹⁾ ohne Anteil auf Drackendorfer Flur

²⁾ Anteil Lobeda-Ost auf Drackendorfer Flur

³⁾ Aufenthalt unbekannt, ohne festen Wohnsitz, nicht sesshaft, obdachlos

2.4.6. Wohnberechtigte Bevölkerung (Haupt- und Nebenwohnsitz) (Stand: 30.6.2014)

Schl.Nr. Statistischer Bezirk	Stadtbezirk / Statistischer Bezirk	Wohnberechtigte Bevölkerung (Personen)									
		insgesamt	nach Geschlecht		nach Nationalität		nach Altersgruppen (Jahre)				
			männlich	weiblich	Deutsche	Ausländer	0 bis unter 18	18 bis unter 35	35 bis unter 50	50 bis unter 65	65 und älter
--	Jena insgesamt	111 370	54 341	57 029	105 318	6 052	15 349	35 023	19 702	19 226	22 070
	<u>davon:</u>										
11	Ammerbach Ort	482	242	240	480	2	78	67	117	116	104
12	Beutenb./Winzer.Str.	2 799	1 392	1 407	2 715	84	337	636	515	608	703
21	Burgau Ort	423	204	219	417	6	74	90	102	86	71
22	Ringwiese Fl.Burgau	792	407	385	786	6	100	114	145	206	227
30	Göschwitz	603	297	306	595	8	92	122	111	160	118
41	Jena - Zentrum	5 163	2 628	2 535	4 760	403	522	2 780	894	508	459
42	Jena - West	9 669	4 777	4 892	9 156	513	1 532	3 832	1 893	1 312	1 100
43	Jena - Nord	10 790	5 166	5 624	10 212	578	1 376	4 226	1 888	1 441	1 859
44	Jena - Süd	9 013	4 427	4 586	8 523	490	1 380	3 693	1 662	1 064	1 214
51	Lichtenhain Ort	1 248	752	496	938	310	116	667	200	155	110
52	Mühlenstraße	1 127	580	547	1 078	49	115	584	170	140	118
61	Lobeda - Altstadt	1 627	812	815	1 612	15	270	327	346	312	372
62	Lobeda - West	10 284	4 827	5 457	8 902	1 382	1 329	3 748	1 205	1 431	2 571
63	Lobeda - Ost ¹⁾	6 152	2 926	3 226	5 725	427	724	2 007	849	1 154	1 418
71	Löbstedt Ort	762	385	377	744	18	139	132	161	117	213
72	Nord II	5 586	2 609	2 977	5 459	127	639	1 139	852	860	2 096
81	Wj. - Kernberge	2 620	1 277	1 343	2 519	101	475	715	541	439	450
82	Wenigenjena - Ort	5 837	2 826	3 011	5 460	377	884	1 926	1 172	808	1 047
83	Wj. - Schlegelsberg	5 648	2 736	2 912	5 551	97	847	997	1 144	1 122	1 538
90	Winzerla	10 825	5 223	5 602	10 434	391	1 217	3 007	1 672	2 445	2 484
100	Wöllnitz	572	288	284	567	5	78	75	134	142	143
111	Ziegenhain Ort	407	211	196	400	7	75	69	93	83	87
112	Ziegenhainer Tal	2 275	1 071	1 204	2 256	19	414	380	511	443	527
120	Zwätzen	2 674	1 335	1 339	2 619	55	539	483	673	563	416
131	Drackend./Lob.-Ost ²⁾	6 722	3 197	3 525	6 295	427	687	1 977	956	1 661	1 441
132	Drackendorf	838	431	407	830	8	163	110	223	202	140
133	Ilmnitz	494	243	251	489	5	111	72	150	111	50
141	Maua	353	177	176	345	8	53	53	69	97	81
142	Leutra	134	67	67	134	--	21	29	29	32	23
151	Münchenroda	290	151	139	280	10	50	50	72	69	49
152	Remderoda	42	23	19	42	--	6	8	11	7	10
161	Krippendorf	113	54	59	113	--	19	14	19	39	22
162	Vierzehnheiligen	98	45	53	98	--	11	13	22	28	24
170	Issersted	861	436	425	858	3	159	132	188	236	146
181	Cospeda	1 414	726	688	1 389	25	242	293	278	391	210
182	Lützeroda	169	80	89	168	1	29	36	36	32	36
183	Closewitz	145	68	77	145	--	24	19	33	42	27
191	Kunitz	883	460	423	877	6	205	135	218	211	114
192	Laasan	56	31	25	54	2	14	5	14	15	8
201	Jenaprießnitz	395	209	186	394	1	76	53	112	71	83
202	Wogau	788	392	396	786	2	125	116	152	239	156
999	nicht sesshaft ³⁾	197	153	44	113	84	2	92	70	28	5

¹⁾ ohne Anteil auf Drackendorfer Flur

²⁾ Anteil Lobeda-Ost auf Drackendorfer Flur

³⁾ Aufenthalt unbekannt, ohne festen Wohnsitz, nicht sesshaft, obdachlos

2.4.7. Bevölkerung mit Nebenwohnsitz (Stand: 30.6.2014)

Schl.Nr. Statisti- scher Bezirk	Stadtbezirk / Statistischer Bezirk	Bevölkerung mit Nebenwohnsitz (Personen)									
		insge- samt	nach Geschlecht		nach Nationalität		nach Altersgruppen (Jahre)				
			männlich	weiblich	Deutsche	Ausländer	0 bis unter 18	18 bis unter 35	35 bis unter 50	50 bis unter 65	65 und älter
--	Jena insgesamt	6 370	3 129	3 241	6 268	102	162	5 269	559	313	67
	<u>davon:</u>										
11	Ammerbach Ort	4	2	2	4	--	--	2	2	--	--
12	Beutenberg/Win.Str.	118	57	61	118	--	2	89	16	10	1
21	Burgau Ort	10	4	6	10	--	--	8	1	1	--
22	Ringwiese Fl.Burgau	20	11	9	19	1	2	15	2	1	--
30	Göschwitz	17	8	9	16	1	2	12	2	1	--
41	Jena - Zentrum	565	283	282	553	12	4	472	55	31	3
42	Jena - West	810	370	440	793	17	15	664	71	52	8
43	Jena - Nord	830	377	453	823	7	13	741	39	34	3
44	Jena - Süd	661	356	305	654	7	12	560	58	25	6
51	Lichtenhain Ort	161	94	67	151	10	--	142	12	5	2
52	Mühlenstraße	115	54	61	112	3	2	103	4	5	1
61	Lobeda - Altstadt	55	29	26	55	--	5	39	11	--	--
62	Lobeda - West	707	328	379	693	14	4	650	28	20	5
63	Lobeda - Ost ¹⁾	343	158	185	340	3	2	309	18	11	3
71	Löbstedt Ort	62	45	17	62	--	40	19	--	3	--
72	Nord II	173	94	79	171	2	5	141	18	9	--
81	Wj. - Kernberge	163	70	93	162	1	2	137	14	10	--
82	Wenigenjena - Ort	316	149	167	313	3	3	264	26	17	6
83	Wj. - Schlegelsberg	170	94	76	170	--	2	127	31	4	6
90	Winzerla	386	193	193	379	7	8	300	46	24	8
100	Wöllnitz	12	8	4	12	--	--	5	5	1	1
111	Ziegenhain Ort	10	6	4	10	--	--	7	3	--	--
112	Ziegenhainer Tal	68	34	34	67	1	11	31	13	10	3
120	Zwätzen	63	43	20	63	--	10	39	8	6	--
131	Drackend./Lob.-Ost ²⁾	374	172	202	362	12	11	298	44	15	6
132	Drackendorf	22	10	12	22	--	--	16	4	2	--
133	Ilmnitz	2	2	--	2	--	--	1	1	--	--
141	Maua	3	--	3	3	--	--	2	--	1	--
142	Leutra	8	4	4	8	--	4	--	2	1	1
151	Münchenroda	5	3	2	5	--	--	2	--	2	1
152	Remderoda	--	--	--	--	--	--	--	--	--	--
161	Krippendorf	3	2	1	3	--	--	2	--	1	--
162	Vierzehnheiligen	1	1	--	1	--	--	--	--	--	1
170	Isserstedt	7	6	1	7	--	--	--	5	1	1
181	Cospeda	71	40	31	71	--	2	50	9	9	1
182	Lützeroda	1	1	--	1	--	--	1	--	--	--
183	Closewitz	2	1	1	2	--	--	1	1	--	--
191	Kunitz	8	4	4	8	--	--	7	1	--	--
192	Laasan	1	1	--	1	--	--	--	1	--	--
201	Jenaprießnitz	6	3	3	6	--	--	2	3	1	--
202	Wogau	17	12	5	16	1	1	11	5	--	--

¹⁾ ohne Anteil auf Drackendorfer Flur

²⁾ Anteil Lobeda-Ost auf Drackendorfer Flur

2.5. Natürliche Bevölkerungsbewegung

2.5.1. Eheschließungen, Geburten, Sterbefälle (Übersicht)

(Quelle: 2014 eigene Ermittlungen, 2013 Thüringer Landesamt für Statistik)

	Mengen- einheit	2014 p				2013	
		April	Mai	Juni	II. Quartal	Jahr	
Eheschließungen insgesamt	Anzahl	28	32	45	105	125	397
Lebendgeburten insgesamt	Personen	98	104	92	294	268	1 089
davon: männlich	Personen	51	53	46	150	139	576
weiblich	Personen	47	51	46	144	129	513
Sterbefälle insgesamt	Personen	70	71	68	209	257	977
davon: männlich	Personen	39	34	32	105	129	493
weiblich	Personen	31	37	36	104	128	484
Saldo Geburten / Sterbefälle							
Insgesamt	Personen	28	33	24	85	11	112
davon: männlich	Personen	12	19	14	45	10	83
weiblich	Personen	16	14	10	40	1	29

Geburten aus dem Melderegister

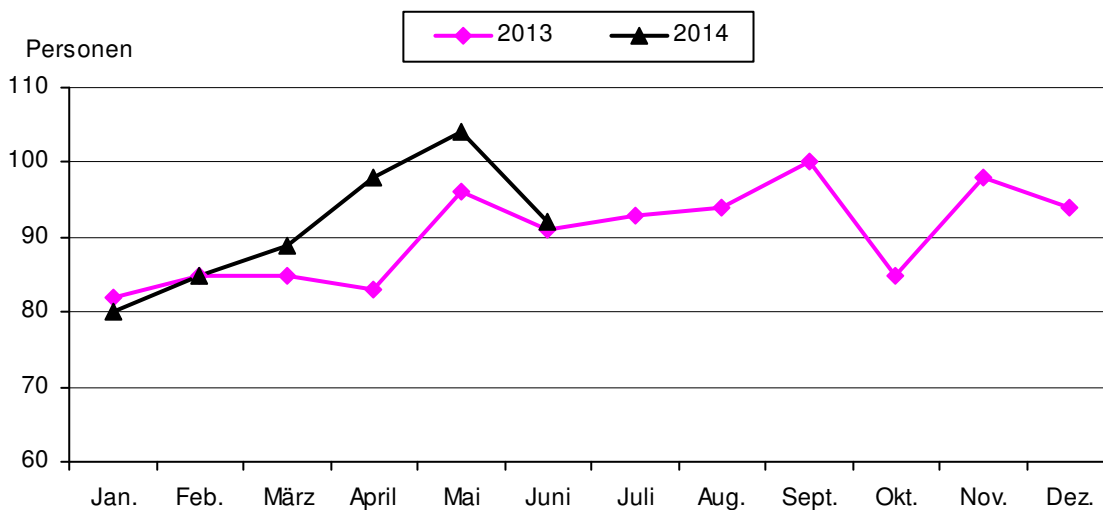

Sterbefälle aus dem Melderegister

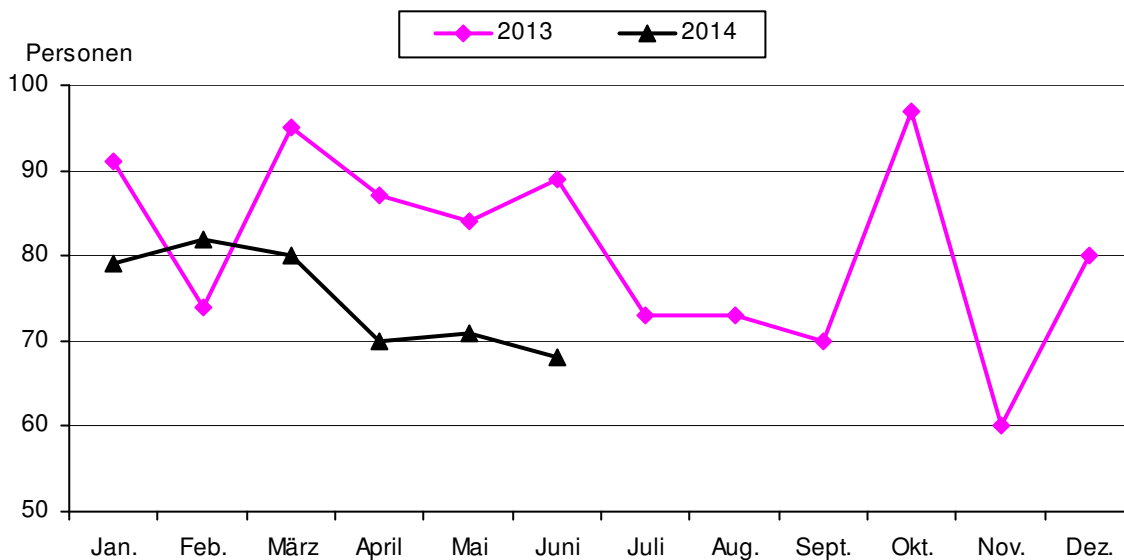

Überschuss der Geborenen bzw. Gestorbenen (-)

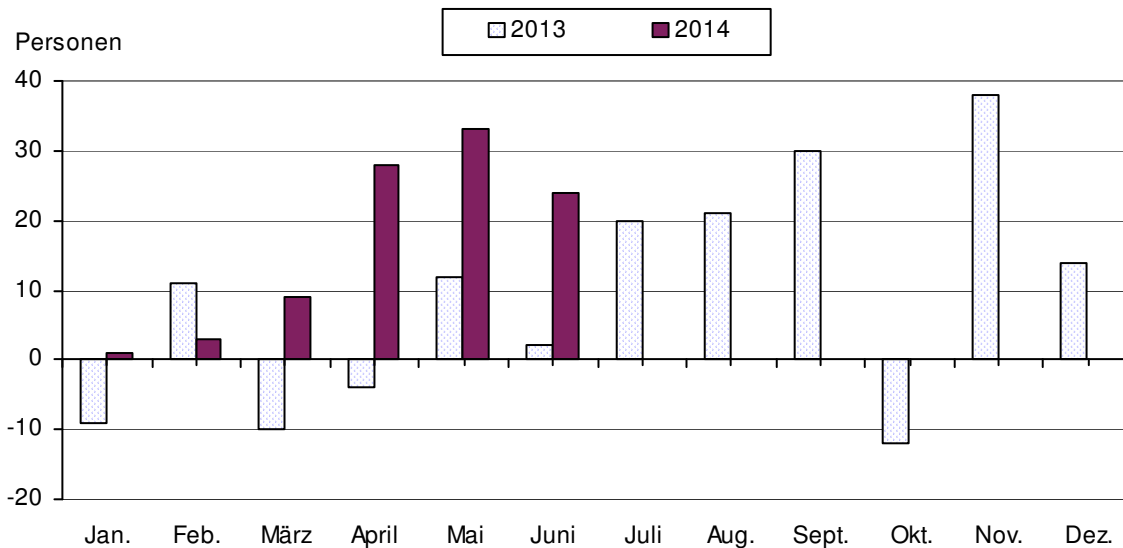

2.5.2. Sterbefälle nach dem Alter (Quelle: eigene Ermittlungen)

Gestorbene im Alter von ... bis unter ... Jahren	2014 p										2013 ¹⁾			
	April		Mai		Juni		II. Quartal							
	männ- lich	weib- lich	männ- lich	weib- lich	männ- lich	weib- lich	männ- lich	weib- lich	insge- samt	Anteil in	männ- lich	weib- lich	insge- samt	Anteil in
	Personen										%	Personen		%
insgesamt	39	31	34	37	32	36	105	104	209	100,0	128	132	260	100,0
0 - 3	1	--	--	--	--	--	1	--	1	0,5	3	--	3	1,2
3 - 18	1	--	--	--	--	--	1	--	1	0,5	--	--	--	--
18 - 45	1	--	1	--	1	--	3	--	3	1,4	4	3	7	2,7
45 - 60	6	--	2	3	--	2	8	5	13	6,2	14	7	21	8,1
60 - 65	3	1	--	--	3	1	6	2	8	3,8	13	2	15	5,8
65 - 70	--	--	2	3	1	2	3	5	8	3,8	14	7	21	8,1
70 - 75	6	5	6	--	4	4	16	9	25	12,0	16	8	24	9,2
75 - 80	6	5	9	3	4	7	19	15	34	16,3	24	22	46	17,7
80 - 85	7	3	4	5	6	4	17	12	29	13,9	21	15	36	13,8
85 - 90	6	4	4	10	7	5	17	19	36	17,2	10	29	39	15,0
90 und älter	2	13	6	13	6	11	14	37	51	24,4	9	39	48	18,5

¹⁾ Abweichungen zu den Angaben des Thüringer Landesamtes für Statistik: Sterbefälle nach Altersgruppen werden vierteljährlich nicht zur Verfügung gestellt, Angaben wurden aus dem städtischen Melderegister ermittelt

2.6. Räumliche Bevölkerungsbewegung

2.6.1. Wanderungsbewegung der Bevölkerung nach Geschlecht

(Quelle: 2014 eigene Ermittlungen, 2013 Thüringer Landesamt für Statistik)

	2014				2013	
	April	Mai	Juni	II. Quartal		Jahr
	Personen					
Zuzüge insgesamt	510	387	365	1 262	1 292	7 195
davon: männlich	238	194	182	614	647	3 504
weiblich	272	193	183	648	645	3 691
Fortzüge insgesamt	541	420	424	1 385	1 381	6 558
davon: männlich	257	219	213	689	675	3 184
weiblich	284	201	211	696	706	3 374
Wanderungsbilanz insgesamt	- 31	- 33	- 59	- 123	- 89	637
davon: männlich	- 19	- 25	- 31	- 75	- 28	320
weiblich	- 12	- 8	- 28	- 48	- 61	317

Zu- und Fortgezogene von Juli 2012 bis Juni 2014

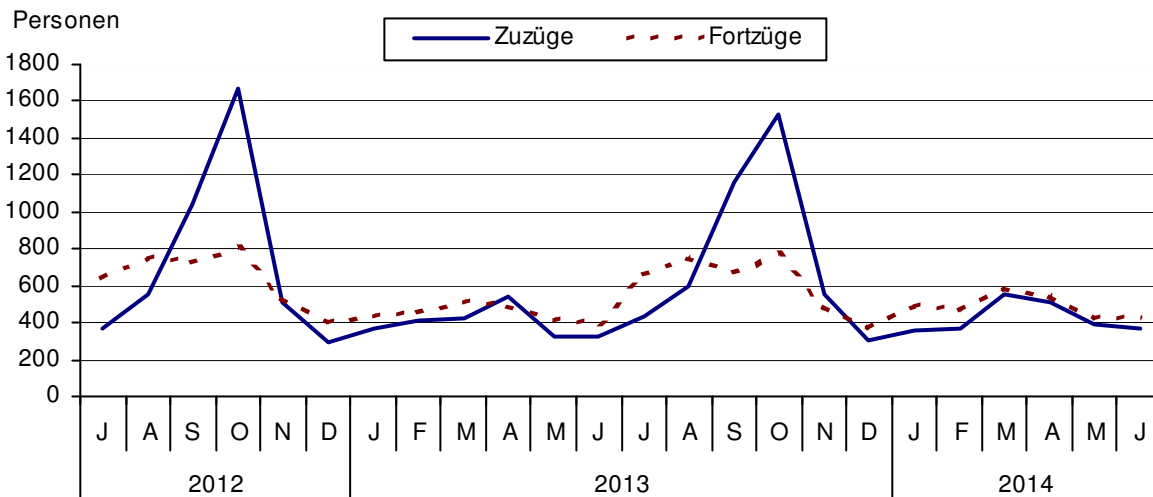

Wanderungsgewinn bzw. -verlust (-) von Juli 2012 bis Juni 2014

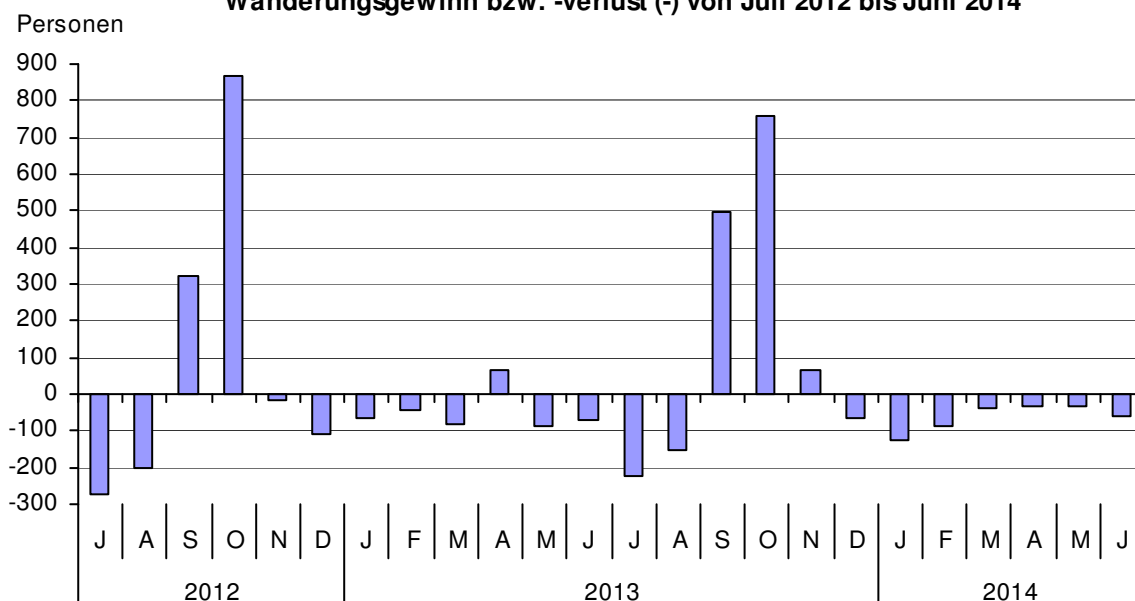

2.6.2. Wanderungsbewegung der Bevölkerung nach der Richtung

(Quelle: eigene Ermittlungen, Jahre 2011 bis 2013 Thüringer Landesamt für Statistik)

	2014				2013 ¹⁾	2011	2012	2013
	April	Mai	Juni	II. Quartal	Jahr			
Zuzüge insgesamt	510	387	365	1 262	1 200	6 886	7 140	7 195
davon: Zuzüge aus dem Bundesgebiet	215	139	135	489	430	3 302	3 326	3 213
Zuzüge aus Thüringen	134	182	174	490	489	2 299	2 328	2 338
Zuzüge aus dem Ausland und unbekannt	161	66	56	283	281	1 285	1 486	1 644
Fortzüge insgesamt	541	420	424	1 385	1 295	6 710	6 720	6 558
davon: Fortzüge in das Bundesgebiet	277	210	210	697	663	3 452	3 420	3 477
Fortzüge nach Thüringen	202	170	155	527	467	2 194	2 226	1 923
Fortzüge in das Ausland und unbekannt	62	40	59	161	165	1 064	1 074	1 158
Wanderungsbilanz insgesamt	- 31	- 33	- 59	- 123	- 95	176	420	637
davon: Bundesgebiet	- 62	- 71	- 75	- 208	- 233	- 150	- 94	- 264
Thüringen	- 68	12	19	- 37	22	105	102	415
Ausland und unbekannt	99	26	- 3	122	116	221	412	486

¹⁾ Abweichungen zur Tabelle 2.6.1: Angaben sind aus dem Melderegister, da Wanderungsdaten nach Bundesländern vierteljährlich vom TLS nicht veröffentlicht werden.

2.6.3. Zuzüge nach Quellgebieten

(Quelle: eigene Ermittlungen, Jahr 2013 Thüringer Landesamt für Statistik)

	2014				2013	
	April	Mai	Juni	II. Quartal ¹⁾	Jahr	
Zuzüge insgesamt						
Zuzüge insgesamt	510	387	365	1 262	1 200	7 195
Schleswig-Holstein	4	1	5	10	7	74
Hamburg	2	1	--	3	4	38
Niedersachsen	32	8	9	49	35	242
Bremen	3	--	1	4	1	31
Nordrhein-Westfalen	17	19	7	43	46	335
Hessen	19	16	9	44	35	227
Rheinland-Pfalz	6	8	--	14	9	64
Baden-Württemberg	18	17	11	46	54	413
Bayern	31	17	19	67	43	398
Saarland	1	--	3	4	1	11
Berlin	20	8	9	37	34	220
Brandenburg	8	2	7	17	13	150
Mecklenburg-Vorpommern	3	3	3	9	10	96
Sachsen	33	21	32	86	85	564
Sachsen-Anhalt	18	18	20	56	53	350
Thüringen	134	182	174	490	489	2 338
Ausland und unbekannt	161	66	56	283	281	1 644

¹⁾ Abweichungen zu Tabelle 2.6.1: vom Thüringer Landesamt für Statistik werden Zuzüge nach Quellgebieten **vierteljährlich** nicht zur Verfügung gestellt

	2014				2013		2014				2013	
	April	Mai	Juni	II. Quartal ¹⁾	Jahr	April	Mai	Juni	II. Quartal ¹⁾	Jahr		
	männlich					weiblich						
Zuzüge insgesamt	238	194	182	614	606	3 504	272	193	183	648	594	3 691
Schleswig-Holstein	3	1	3	7	1	33	1	--	2	3	6	41
Hamburg	1	1	--	2	2	16	1	--	--	1	2	22
Niedersachsen	19	5	4	28	21	114	13	3	5	21	14	128
Bremen	2	--	--	2	--	13	1	--	1	2	1	18
Nordrhein-Westfalen	9	8	2	19	21	168	8	11	5	24	25	167
Hessen	9	10	3	22	17	106	10	6	6	22	18	121
Rheinland-Pfalz	4	2	--	6	5	31	2	6	--	8	4	33
Baden-Württemberg	11	10	5	26	32	199	7	7	6	20	22	214
Bayern	16	10	8	34	24	190	15	7	11	33	19	208
Saarland	1	--	--	1	--	3	--	--	3	3	1	8
Berlin	8	3	2	13	14	108	12	5	7	24	20	112
Brandenburg	5	--	4	9	6	75	3	2	3	8	7	75
Mecklenburg-Vorpommern	2	2	--	4	3	47	1	1	3	5	7	49
Sachsen	13	9	15	37	43	270	20	12	17	49	42	294
Sachsen-Anhalt	8	10	10	28	30	174	10	8	10	28	23	176
Thüringen	68	87	95	250	263	1 197	66	95	79	240	226	1 141
Ausland und unbekannt	59	36	31	126	124	760	102	30	25	157	157	884

2.6.4. Fortzüge nach Zielgebieten

(Quelle: eigene Ermittlungen, Jahr 2013 Thüringer Landesamt für Statistik)

	2014				2013	
	April	Mai	Juni	II. Quartal ¹⁾	Jahr	
	Fortzüge insgesamt					
Fortzüge insgesamt	541	420	424	1 385	1 295	6 558
Schleswig-Holstein	10	2	6	18	8	68
Hamburg	7	5	4	16	15	93
Niedersachsen	22	12	22	56	62	288
Bremen	5	1	1	7	1	23
Nordrhein-Westfalen	29	14	20	63	74	299
Hessen	13	27	16	56	35	239
Rheinland-Pfalz	10	3	2	15	23	89
Baden-Württemberg	35	26	21	82	65	378
Bayern	34	26	26	86	91	478
Saarland	2	1	2	5	1	16
Berlin	31	25	15	71	82	361
Brandenburg	9	10	7	26	28	137
Mecklenburg-Vorpommern	5	3	2	10	20	99
Sachsen	48	43	42	133	116	685
Sachsen-Anhalt	17	12	24	53	42	224
Thüringen	202	170	155	527	467	1 923
Ausland und unbekannt	62	40	59	161	165	1 158

¹⁾ Abweichungen zu Tabelle 2.6.1:

vom Thüringer Landesamt für Statistik werden Fortzüge nach Zielgebieten **vierteljährlich** nicht zur Verfügung gestellt

	2014				2013		2014				2013	
	April	Mai	Juni	II. Quartal ¹⁾	Jahr	April	Mai	Juni	II. Quartal ¹⁾	Jahr		
	männlich					weiblich						
Fortzüge insgesamt	257	219	213	689	627	3 184	284	201	211	696	668	3 374
Schleswig-Holstein	4	1	3	8	3	28	6	1	3	10	5	40
Hamburg	4	2	3	9	7	46	3	3	1	7	8	47
Niedersachsen	10	6	12	28	43	150	12	6	10	28	19	138
Bremen	3	--	--	3	--	11	2	1	1	4	1	12
Nordrhein-Westfalen	12	8	10	30	39	162	17	6	10	33	35	137
Hessen	8	14	8	30	19	123	5	13	8	26	16	116
Rheinland-Pfalz	2	3	1	6	11	45	8	--	1	9	12	44
Baden-Württemberg	21	15	13	49	34	186	14	11	8	33	31	192
Bayern	14	16	12	42	53	259	20	10	14	44	38	219
Saarland	2	--	2	4	--	5	--	1	--	1	1	11
Berlin	13	15	5	33	40	166	18	10	10	38	42	195
Brandenburg	4	4	4	12	12	63	5	6	3	14	16	74
Mecklenburg-Vorpommern	3	2	--	5	10	41	2	1	2	5	10	58
Sachsen	15	16	24	55	59	330	33	27	18	78	57	355
Sachsen-Anhalt	7	6	11	24	17	117	10	6	13	29	25	107
Thüringen	100	89	77	266	204	933	102	81	78	261	263	990
Ausland und unbekannt	35	22	28	85	76	519	27	18	31	76	89	639

¹⁾ Abweichungen zu Tabelle 2.6.1:
vom Thüringer Landesamt für Statistik werden Fortzüge nach Zielgebieten **vierteljährlich** nicht zur Verfügung gestellt

2.6.5. Innerstädtische Umzüge
(Quelle: eigene Ermittlungen)

2.6.5.1. Übersichtstabelle

Jahr	I.	II.	III.	IV.	Jahr
	Quartal				
	Personen				
1995	1 903	1 661	1 803	2 699	8 066
1996	2 215	2 139	2 170	2 775	9 299
1997	3 014	3 494	3 729	3 900	14 137
1998	4 014	3 578	3 761	4 297	15 650
1999	2 909	2 403	2 645	2 851	10 808
2000	2 408	2 237	2 650	2 426	9 721
2001	2 664	2 440	2 334	2 575	10 013
2002	2 001	2 069	2 532	2 683	9 285
2003	2 583	2 072	2 307	2 170	9 132
2004	1 997	1 945	2 407	2 448	8 797
2005	1 855	1 956	2 185	2 504	8 500
2006	1 780	1 809	2 353	2 426	8 368
2007	1 689	1 902	2 145	2 239	7 975
2008	1 836	2 104	2 307	2 091	8 338
2009	2 001	1 911	2 200	2 139	8 251
2010	1 760	1 905	2 096	2 119	7 880
2011	1 891	1 910	2 076	2 004	7 881
2012	2 007	2 012	2 130	2 277	8 426
2013	2 020	2 169	2 191	2 149	8 529
2014	2 008	2 249	.	.	.

2.6.5.2. Innerstädtische Umzüge im II. Quartal 2014

II. Quartal 2014		von Stadtteil											Gesamtergebnis	
		Zentrum	Kernstadt	Wenigenjena	Südosten	Südwesten	Norden	Lobeda-West	Lobeda-Ost (Mitte)	Lobeda-Ost (Flur Drackendorf)	Winzerla	Göschwitz		Dörfer
nach Stadtteil	Zentrum	30	62	17	5	14	13	9	6	1	9	--	3	169
	Kernstadt	53	345	88	7	35	26	43	19	24	37	2	10	689
	Wenigenjena	15	76	62	5	14	27	18	7	5	10	--	5	244
	Südosten	7	23	7	21	1	3	6	5	1	14	4	5	97
	Südwesten	2	35	4	3	11	7	16	1	2	18	--	2	101
	Norden	4	46	24	--	6	45	8	--	--	12	--	4	149
	Lobeda-West	17	26	28	12	6	2	91	23	26	21	--	1	253
	Lobeda-Ost (Mitte)	17	24	7	7	7	2	27	28	19	10	--	4	152
	Lobeda-Ost (Flur Drackendorf)	2	16	3	--	13	4	27	10	24	12	1	6	118
	Winzerla	6	31	15	4	15	6	16	9	11	93	2	4	212
	Göschwitz	--	1	--	--	1	--	--	--	--	--	2	--	4
Dörfer	--	16	15	2	1	2	3	--	--	5	--	17	61	
innerstädtische Fortzüge gesamt		153	701	270	66	124	137	264	108	113	241	11	61	2 249
inn. Fortz. in % (*)		3,0	2,4	1,9	1,1	2,2	1,5	2,6	1,8	1,7	2,2	1,8	0,9	
innerstädtische Zuzüge gesamt		169	689	244	97	101	149	253	152	118	212	4	61	
inn. Zuzüge in % (*)		3,3	2,3	1,7	1,6	1,8	1,7	2,5	2,5	1,7	1,9	0,7	0,9	
innerstädtischer Saldo gesamt		16	- 12	- 26	31	- 23	12	- 11	44	5	- 29	- 7	--	
inn. Saldo in % (*)		0,3	0,0	- 0,2	0,5	- 0,4	0,1	- 0,1	0,7	0,1	- 0,3	- 1,1	0,0	
Wohnberechtigte zum 31.3.2014		5 152	29 528	14 136	6 055	5 676	9 028	10 274	6 109	6 762	10 913	613	7 064	

(*) Prozentangaben bezogen auf Wohnberechtigte vor Beginn des dargestellten Zeitraums (letzte Zeile).

Übersicht der Einteilung der statistischen Bezirke in Stadtteile

Stadtteil lt. Tabelle	dazugehörige statistische Bezirke
Zentrum	Jena-Zentrum (41)
Kernstadt	Jena-West (42), Jena-Nord (43), Jena-Süd (44)
Wenigenjena	Wenigenjena-Kernberge (81), Wenigenjena Ort (82), Wenigenjena-Schlegelsberg (83)
Südosten	Burgau Ort (21), Ringwiese Flur Burgau (22), Lobeda-Altstadt (61), Wöllnitz (100), Ziegenhain Ort (111), Ziegenhainer Tal (112)
Südwesten	Ammerbach Ort (11), Beutenberg / Winzerlaer Straße (12), Lichtenhain Ort (51), Mühlenstraße (52)
Norden	Löbstedt Ort (71), Nord II (72), Zwätzen (120)
Lobeda-West	Lobeda-West (62)
Lobeda-Ost (Mitte)	Lobeda-Ost (63)
Lobeda-Ost (Flur Drackendorf)	Drackendorf / Lobeda-Ost (131)
Winzerla	Winzerla (90)
Göschwitz	Göschwitz (30)
Dörfer	Drackendorf (132), Ilmnitz (133), Maua (141), Leutra (142), Münchenroda (151), Remderoda (152), Krippendorf (161), Vierzehnheiligen (162), Isserstedt (170), Cospeda (181), Lützeroda (182), Closewitz (183), Kunitz (191), Laasan (192), Jenaprießnitz (201), Wogau (202)

3. Arbeitsmarkt und Erwerbstätigkeit

3.1. Arbeitsmarkt

(Quelle: Statistik der Bundesagentur für Arbeit)

Ermittlung der Arbeitslosenzahlen:

Beschreibung der Datenermittlung ist im Internet unter <http://statistik.arbeitsagentur.de> > detaillierte Übersichten nachzulesen.

Ab Berichtsmont März 2011 wurde die statistische Berichterstattung zur Arbeitslosigkeit von der Bundesagentur für Arbeit auf eine neue integrierte Datenbasis umgestellt.

Weitere Informationen entnehmen Sie bitte dem Methodenbericht "Integrierte Arbeitslosen-Statistik" vom März 2011.

(Datenstand: Oktober 2014)

3.1.1. Bestand an Arbeitslosen in der Stadt Jena

(Quelle: Statistik der Bundesagentur für Arbeit)

Stadt Jena	2014			2013		
	April	Mai	Juni	April	Mai	Juni
Arbeitslose insgesamt	3 909	3 835	3 840	3 836	3 768	3 706
davon: Männer	2 213	2 139	2 128	2 203	2 104	2 080
Frauen	1 696	1 696	1 712	1 633	1 664	1 626
davon: Rechtskreis SGB II	2 599	2 578	2 659	2 394	2 446	2 469
davon: Männer	1 479	1 446	1 495	1 355	1 369	1 389
Frauen	1 120	1 132	1 164	1 039	1 077	1 080
Rechtskreis SGB III	1 310	1 257	1 181	1 442	1 322	1 237
davon: Männer	734	693	633	848	735	691
Frauen	576	564	548	594	587	546
<u>von den Arbeitslosen sind:</u>						
Jugendliche unter 20 Jahre	40	40	43	17	20	15
Jugendliche 20 bis unter 25 Jahre	216	219	223	279	258	239
Arbeitslose 55 Jahre und älter	789	784	775	767	748	749
Ausländer	274	261	281	236	237	222
Arbeitslosenquote in % bezogen auf						
- alle zivilen Erwerbspersonen	7,2	7,1	7,1	7,2	6,9	6,8
- abhängige zivile Erwerbspersonen ¹⁾	7,9	7,8	7,8	7,8	7,6	7,5

¹⁾ ab Mai 2014 Berechnungsbasis: abhängige zivile Erwerbspersonen per 30.6.2013

3.1.2. Struktur der Arbeitslosen

(Quelle: Statistik der Bundesagentur für Arbeit)

Stadt Jena	2014			2013		
	April	Mai	Juni	April	Mai	Juni
<u>Anteilswerte</u>	Prozent					
Arbeitslose	100,0	100,0	100,0	100,0	100,0	100,0
<u>von den Arbeitslosen sind:</u>						
davon: Männer	56,6	55,8	55,4	57,4	55,8	56,1
Frauen	43,4	44,2	44,6	42,6	44,2	43,9
davon: Rechtskreis SGB II	66,5	67,2	69,2	62,4	64,9	66,6
Rechtskreis SGB III	33,5	32,8	30,8	37,6	35,1	33,4
Jugendliche unter 20 Jahre	1,0	1,0	1,1	0,4	0,5	0,4
Jugendliche 20 bis unter 25 Jahre	5,5	5,7	5,8	7,3	6,8	6,4
55 Jahre und älter	20,2	20,4	20,2	20,0	19,9	20,2
Ausländer	7,0	6,8	7,3	6,2	6,3	6,0

Arbeitslose 2013 und 2014 in Jena

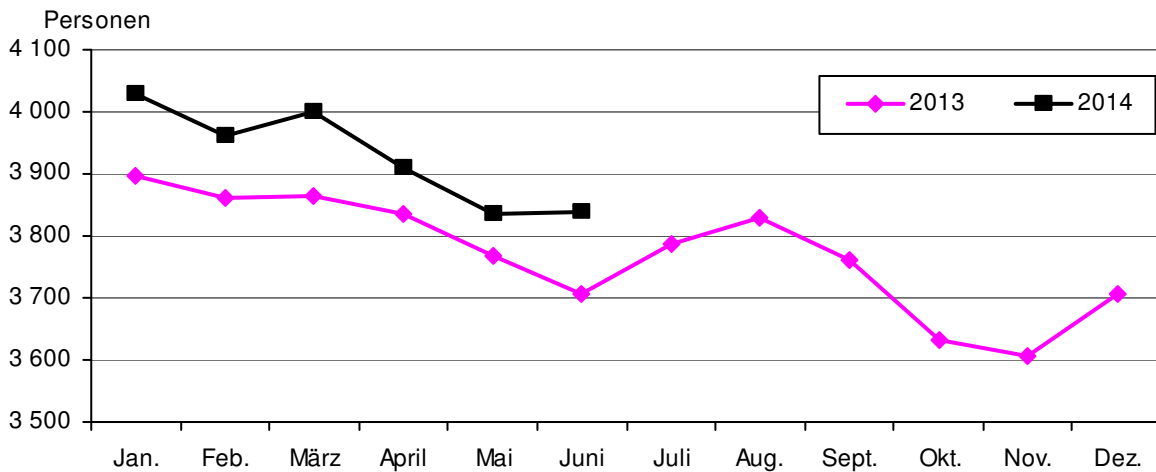

3.1.3. Arbeitslose (nach Rechtskreis SGB III) nach Stadtbezirken

(Quelle: Statistik der Bundesagentur für Arbeit, Stand: Juni 2014)

Schl.Nr. Statistischer Bezirk	Stadtbezirk / Statistischer Bezirk	Arbeitslose (SGB III)										
		insgesamt	von insgesamt sind									
			Männer	Frauen	Deutsche	Ausländer	unter 20 Jahre alt	20 bis 25 Jahre alt	55 Jahre und älter	Schwerbehinderte	Vollbeschäftigung Suchende	Teilzeitbeschäftigung Suchende
--	Jena insgesamt	1 181	633	548	1 120	61	7	70	370	54	1 024	102
	<u>darunter:</u>											
11	Ammerbach Ort	8	4	4	8	--	--	--	5	--	8	--
12	Beutenb./ Winz. Str.	27	16	11	.	.	--	.	17	.	23	--
22	Ringwiese Fl.Burgau	12	4	8	12	--	--	3	6	--	10	.
41	Jena - Zentrum	54	35	19	.	.	--	4	7	.	51	.
42	Jena - West	88	39	49	.	.	--	.	19	7	80	5
43	Jena - Nord	120	67	53	110	10	--	6	20	7	102	12
44	Jena - Süd	93	52	41	85	8	.	5	14	4	80	6
51	Lichtenhain Ort	14	7	7	10	4	--	.	3	.	14	--
52	Mühlenstraße	16	10	6	.	.	--	--	3	--	16	--
61	Lobeda - Altstadt	19	7	12	19	--	--	--	7	--	15	4
62	Lobeda - West	91	42	49	83	8	.	15	25	7	73	10
63	Lobeda - Ost ¹⁾	73	37	36	68	5	--	5	29	.	59	7
72	Nord II	38	20	18	38	--	--	.	16	.	34	.
81	Wj. - Kernberge	22	15	7	19	3	--	.	10	.	17	.
82	Wenigenjena - Ort	61	35	26	56	5	.	3	16	.	52	7
83	Wj. - Schlegelsberg	59	28	31	59	--	--	.	22	.	49	10
90	Winzerla	131	76	55	127	4	.	11	43	8	118	9
112	Ziegenhainer Tal	24	13	11	.	.	--	.	10	--	22	.
120	Zwätzen	21	6	15	21	--	--	.	5	--	16	4
131	Dracken./Lob.-Ost ²⁾	80	45	35	75	5	--	.	40	4	74	5
132-202	Eingemeindungen	97	50	47	94	3	.	4	44	5	83	13
181	darunter: Cospeda	18	9	9	.	.	--	--	5	.	13	5
202	Wogau	18	7	11	18	--	--	.	8	.	16	.
999	nicht zugeordnet	5	5	--	5	--	--	--	--	--	5	--

¹⁾ ohne Anteil auf Drackendorfer Flur²⁾ Anteil Lobeda - Ost auf Drackendorfer Flur

Arbeitslose nach SGB III

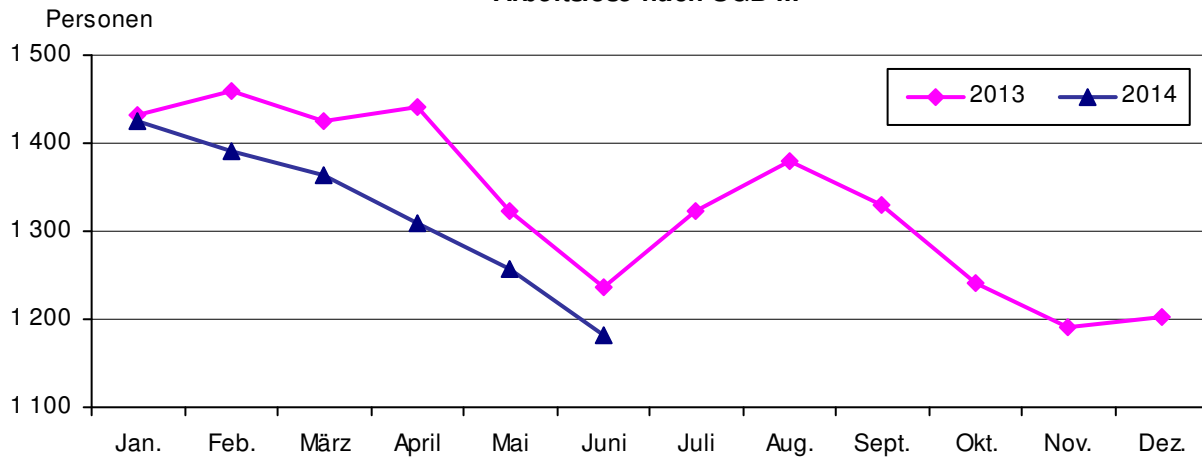

3.1.4. Arbeitslose (nach Rechtskreis SGB II) nach Stadtbezirken

(Quelle: Statistik der Bundesagentur für Arbeit, Stand: Juni 2014)

Schl.Nr. Statis- tischer Bezirk	Stadtbezirk / Statistischer Bezirk	Arbeitslose							
		insge- samt	von insgesamt sind						
			Män- ner	Frau- en	Deut- sche	Aus- län- der	unter 20 Jahre alt	20 bis 25 Jahre alt	55 Jahre und älter
--	Jena insgesamt	2 659	1 495	1 164	2 439	220	36	153	405
	<u>darunter:</u>								
12	Beutenberg / Winzerlaer Str.	45	24	21	.	.	--	.	10
22	Ringwiese Flur Burgau	11	8	3	11	--	--	--	4
41	Jena - Zentrum	107	70	37	96	11	.	7	12
42	Jena - West	148	103	45	142	6	--	9	4
43	Jena - Nord	228	120	108	218	10	3	9	33
44	Jena - Süd	156	92	64	146	10	3	4	13
51	Lichtenhain Ort	32	25	7	.	.	--	.	3
52	Mühlenstraße	24	11	13	24	--	.	--	.
62	Lobeda - West	452	223	229	371	81	10	36	70
63	Lobeda - Ost ¹⁾	347	184	163	304	43	4	30	59
71	Löbstedt Ort	21	17	4	18	3	.	.	.
72	Nord II	130	75	55	127	3	--	8	26
81	Wenigenjena - Kernberge	15	8	7	15	--	--	.	.
82	Wenigenjena - Ort	78	42	36	74	4	--	.	12
83	Wj. - Schlegelsberg	56	33	23	7
90	Winzerla	442	252	190	412	30	7	25	76
112	Ziegenhainer Tal	17	9	8	.	.	--	--	3
120	Zwätzen	29	21	8	29	--	.	3	7
131	Drackendorf / Lobeda-Ost ²⁾	221	104	117	209	12	3	9	45
132-202	Eingemeindungen insgesamt	59	41	18	.	.	--	.	11
181	darunter: Cospeda	22	15	7	22	--	--	.	.
999	nicht zugeordnet	8	6	2	7	1	--	1	2

¹⁾ ohne Anteil auf Drackendorfer Flur

²⁾ Anteil Lobeda - Ost auf Drackendorfer Flur

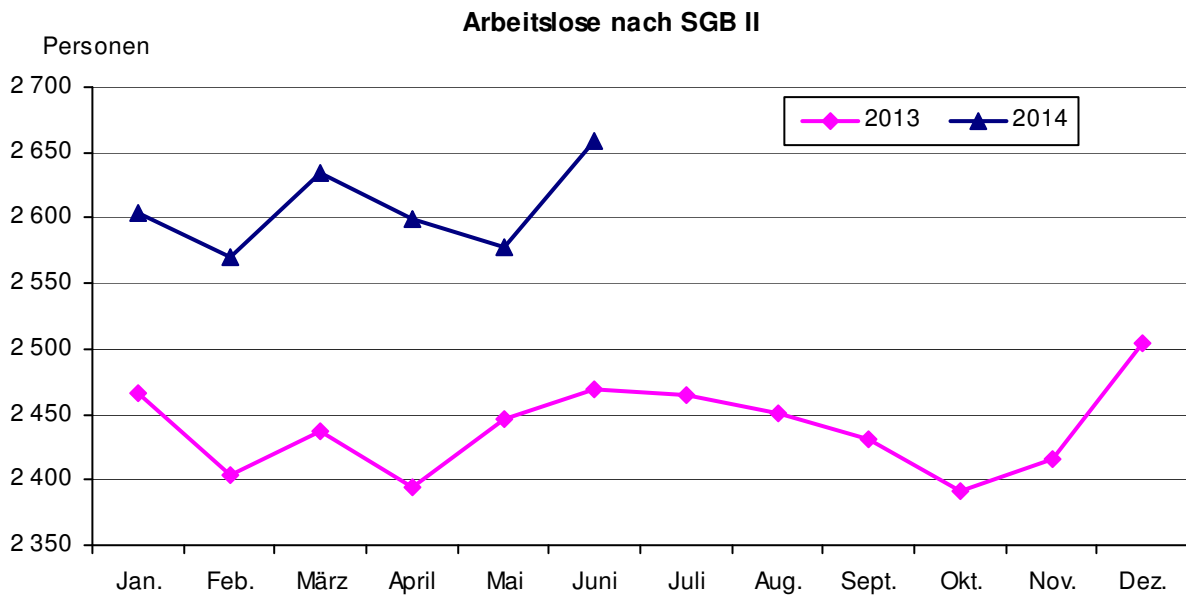

3.1.5. Leistungsempfänger und Bedarfsgemeinschaften

(Quelle: Statistik der Bundesagentur für Arbeit)

3.1.5.1. Leistungsempfänger nach SGB II und SGB III

Leistungsempfänger	2014 p			2013		
	April	Mai	Juni	April	Mai	Juni
Rechtskreis SGB III						
Leistungsempfänger insgesamt	1 237	1 157	1 101	1 274	1 205	1 151
Arbeitslosengeld Alg I	1 161	1 083	1 031	1 213	1 146	1 088
Unterhaltsgeld/Arbeitslosengeld bei Weiterbildung	76	74	70	61	59	63
Rechtskreis SGB II						
Bedarfsgemeinschaften insgesamt	4 968	4 947	4 981	5 082	5 041	5 038
Empfänger Alg II	6 035	6 016	6 048	6 167	6 103	6 094
Empfänger Sozialgeld	2 050	2 061	2 073	2 025	2 008	2 019

¹⁾ detaillierte Angaben zu Alleinerziehenden und Kindern in Bedarfsgemeinschaften und Sozialgeld unter 12. Soziales

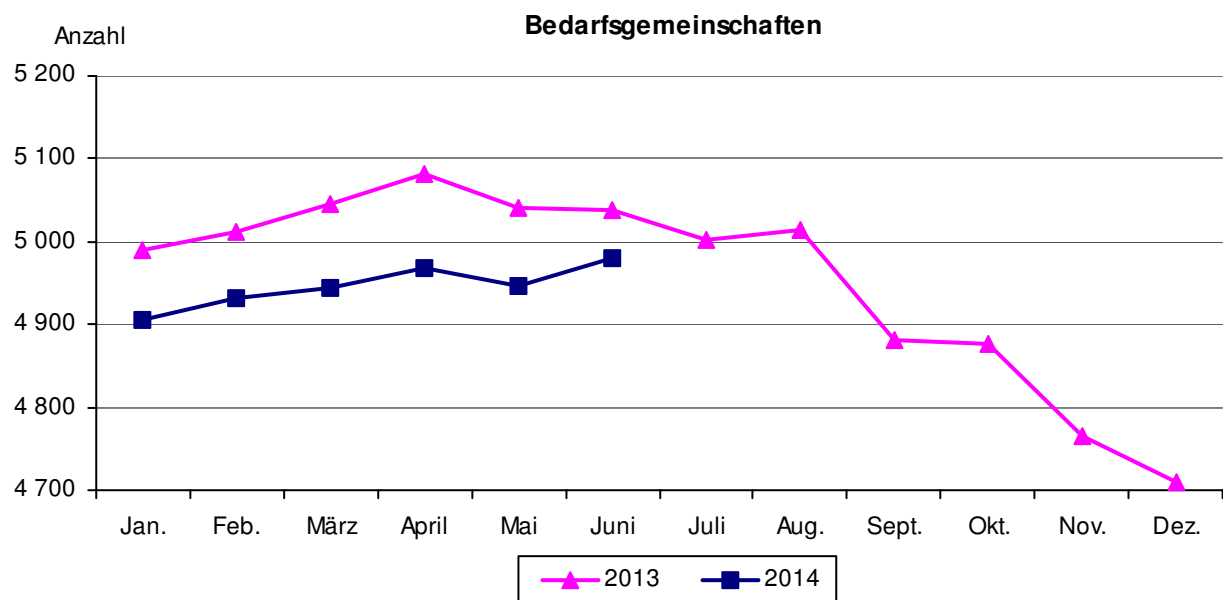

Personen in Bedarfsgemeinschaften

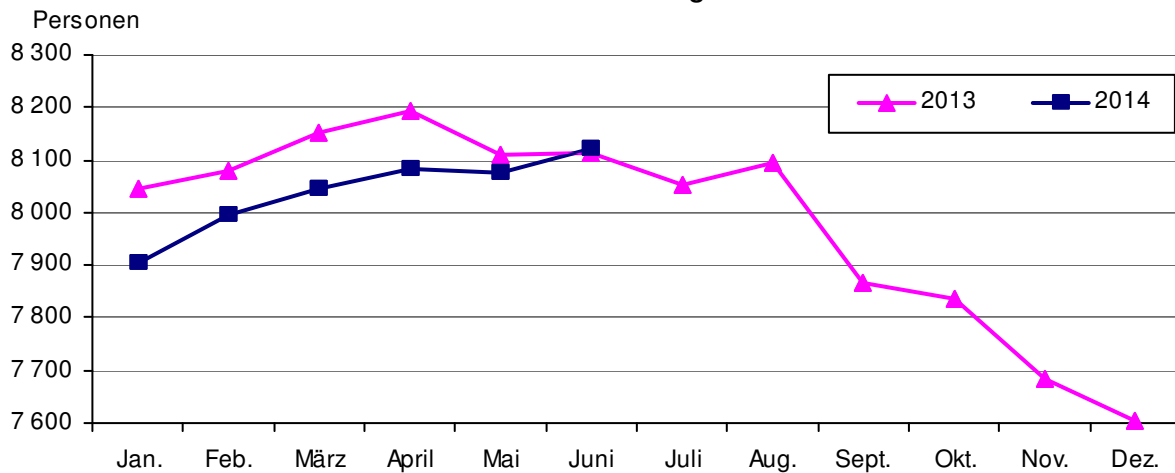

3.1.5.2. Leistungsempfänger (SGB III) nach Stadtbezirken

(Quelle: Statistik der Bundesagentur für Arbeit Nürnberg; Stand: Juni 2014)

Schl.Nr. Statis- tischer Bezirk	Stadtbezirk / Statistischer Bezirk	Leistungsempfänger der Arbeitsagentur, die ... erhalten					
		Arbeits- losen- geld	davon:		darunter: Arbeits- losengeld- bis 300 €	Uhg/Alg berufliche Weiter- bildung	darunter: Frauen
			Männer	Frauen			
--	Jena insgesamt	1 031	555	476	41	70	39
	<u>darunter:</u>						
12	Beutenberg/Winzerlaer Str.	24	16	8	.	--	--
41	Jena - Zentrum	46	31	15	3	7	5
42	Jena - West	75	38	37	5	.	.
43	Jena - Nord	107	55	52	7	3	.
44	Jena - Süd	71	40	31	.	6	.
51	Lichtenhain Ort	16	10	6	.	--	--
61	Lobeda - Altstadt	13	5	8	.	.	.
62	Lobeda - West	92	45	47	5	7	3
63	Lobeda - Ost ¹⁾	65	31	34	3	8	4
72	Nord II	33	13	20	.	5	4
81	Wenigenjena - Kernberge	16	12	4	--	.	--
82	Wenigenjena - Ort	48	30	18	.	.	.
83	Wj. - Schlegelsberg	56	29	27	.	--	--
90	Winzerla	127	71	56	5	10	6
112	Ziegenhainer Tal	18	8	10	--	--	--
120	Zwätzen	14	4	10	--	3	.
131	Drackendorf/Lobeda - Ost ²⁾	80	46	34	.	7	3
132 - 202	Eingemeindungen insge.	74	38	36	.	4	.

¹⁾ ohne Anteil auf Drackendorfer Flur

²⁾ Anteil Lobeda - Ost auf Drackendorfer Flur

Bedeutung der verwendeten Abkürzungen: Alg = Arbeitslosengeld, Uhg = Unterhaltsgeld

3.1.5.3. Bedarfsgemeinschaften

(Quelle: Statistik der Bundesagentur für Arbeit)

Stadt Jena	2014			2013		
	April	Mai	Juni	April	Mai	Juni
Bedarfsgemeinschaften (BG)	4 968	4 947	4 981	5 082	5 041	5 038
davon: mit 1 Person	3 187	3 164	3 181	3 287	3 266	3 264
mit 2 Personen	952	950	967	965	956	945
mit 3 Personen	488	486	485	493	489	498
mit 4 Personen	237	242	246	236	230	233
mit 5 und mehr Personen	104	105	102	101	100	98
BG mit erwerbsfähigen Leistungsberechtigten						
mit 1 erwerbsfähigen Leistungsberechtigten	3 990	3 963	4 000	4 060	4 040	4 045
mit 2 erwerbsfähigen Leistungsberechtigten	832	831	830	871	856	835
mit 3 erwerbsfähigen Leistungsberechtigten	95	97	98	101	96	103
mit 4 u. m. erwerbsfähigen Leistungsber.	23	24	23	15	15	17
Personen in Bedarfsgemeinschaften insgesamt	8 085	8 077	8 121	8 192	8 111	8 113
davon: Erwerbsfähige Leistungsberechtigte insge.	6 035	6 016	6 048	6 167	6 103	6 094
Nicht erwerbsfähige Leistungsberechtigte	2 050	2 061	2 073	2 025	2 008	2 019
davon: Männer	4 083	4 052	4 072	4 146	4 101	4 094
Frauen	4 002	4 025	4 049	4 046	4 010	4 019
Personen pro Bedarfsgemeinschaft	1,6	1,6	1,6	1,6	1,6	1,6
Erwerbsfähige Leistungsberechtigte insgesamt	6 035	6 016	6 048	6 167	6 103	6 094
davon: Männer	3 069	3 038	3 053	3 122	3 081	3 067
Frauen	2 966	2 978	2 995	3 045	3 022	3 027
davon: unter 25 Jahre	745	754	764	724	720	732
davon: Männer	359	366	366	339	342	336
Frauen	386	388	398	385	378	396
25 bis unter 50 Jahre	3 698	3 691	3 709	3 780	3 729	3 726
davon: Männer	1 887	1 863	1 876	1 915	1 884	1 884
Frauen	1 811	1 828	1 833	1 865	1 845	1 842
50 bis unter 55 Jahre	608	601	595	660	656	642
davon: Männer	318	314	311	346	338	336
Frauen	290	287	284	314	318	306
55 Jahre und älter	984	970	980	1 003	998	994
davon: Männer	505	495	500	522	517	511
Frauen	479	475	480	481	481	483
Nicht erwerbsfähige Leistungsberechtigte	2 050	2 061	2 073	2 025	2 008	2 019
davon: Männer	1 014	1 014	1 019	1 024	1 020	1 027
Frauen	1 036	1 047	1 054	1 001	988	992
davon: unter 15 Jahre	1 955	1 961	1 975	1 969	1 943	1 952
über 15 Jahre	95	100	98	56	65	67

Erwerbsfähige Leistungsberechtigte in Bedarfsgemeinschaften

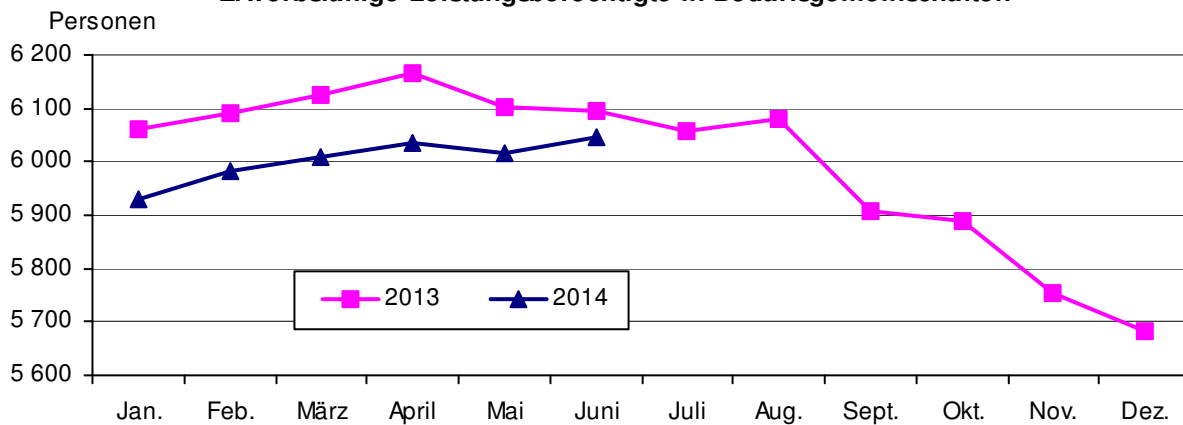

Nichtererwerbsfähige Leistungsberechtigte in Bedarfsgemeinschaften

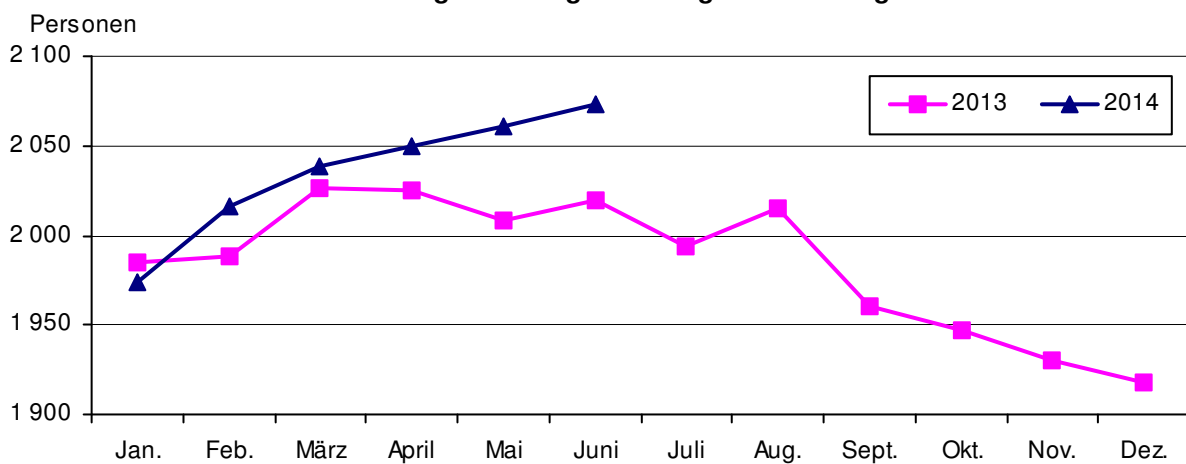

3.1.5.4. Bewilligte Ansprüche und durchschnittliche Leistungen je Bedarfsgemeinschaft

(Quelle: Statistik der Bundesagentur für Arbeit)

Stadt Jena	Einheit	2014			2013		
		April	Mai	Juni	April	Mai	Juni
Zahl der Bedarfsgemeinschaften	Anzahl	4 968	4 947	4 981	5 082	5 041	5 038
insgesamt							
Gesamtbetrag	1 000 €	3 651	3 632	3 700	3 618	3 590	3 594
je Bedarfsgemeinschaft	€	735	734	743	712	712	713
Arbeitslosengeld II ohne KdU							
insgesamt	1 000 €	1 481	1 461	1 451	1 467	1 450	1 450
je Bedarfsgemeinschaft	€	298	295	291	289	288	288
Sozialgeld ohne KdU							
insgesamt	1 000 €	47	50	47	35	37	34
je Bedarfsgemeinschaft	€	10	10	9	7	7	7
Leistungen für Unterkunft + Heizung							
insgesamt	1 000 €	1 451	1 442	1 524	1 455	1 440	1 459
je Bedarfsgemeinschaft	€	292	291	306	286	286	290
Sozialversicherungsbeiträge							
insgesamt	1 000 €	649	648	650	647	641	639
je Bedarfsgemeinschaft	€	131	131	130	127	127	127
Sonstige Leistungen							
insgesamt	1 000 €	23	30	30	14	22	12
je Bedarfsgemeinschaft	€	4,6	6,0	6,0	2,8	4,4	2,3

KdU Kosten der Unterkunft, Rundungsdifferenzen wurden nicht ausgeglichen

3.2. Einkommen privater Haushalte in Jena

(Quelle: Thüringer Landesamt für Statistik, alle Angaben vorläufig, Berechnungsstand Februar 2014)

3.2.1. Primär- und verfügbares Einkommen der privaten Haushalte

	Primäreinkommen	Veränderung gegenüber dem Vorjahr	Verfügbares Einkommen	Veränderung gegenüber dem Vorjahr
	Mio €	in %	Mio €	in %
1995	1 315	.	1 196	.
1996	1 336	1,6	1 238	3,5
1997	1 333	- 0,2	1 231	- 0,6
1998	1 377	3,3	1 271	3,2
1999	1 451	5,4	1 344	5,7
2000	1 494	3,0	1 376	2,4
2001	1 537	2,9	1 417	3,0
2002	1 559	1,4	1 440	1,6
2003	1 589	1,9	1 467	1,9
2004	1 618	1,8	1 487	1,4
2005	1 628	0,6	1 507	1,3
2006	1 692	3,9	1 558	3,4
2007	1 765	4,3	1 589	2,0
2008	1 846	4,6	1 623	2,1
2009	1 863	0,9	1 676	3,3
2010	1 943	4,3	1 736	3,6
2011	2 015	3,7	1 774	2,2
2012	2 061	2,3	1 802	1,6

3.2.2. Primär- und verfügbares Einkommen der privaten Haushalte je Einwohner

	Primäreinkommen je Einwohner	Veränderung gegenüber dem Vorjahr	Verfügbares Einkommen je Einwohner	Veränderung gegenüber dem Vorjahr
	€	in %	€	in %
1995	12 929	.	11 758	.
1996	13 253	2,5	12 285	4,5
1997	13 340	0,7	12 320	0,3
1998	13 901	4,2	12 833	4,2
1999	14 598	5,0	13 519	5,3
2000	14 975	2,6	13 791	2,0
2001	15 341	2,4	14 147	2,6
2002	15 426	0,6	14 253	0,7
2003	15 693	1,7	14 495	1,7
2004	15 827	0,9	14 553	0,4
2005	15 923	0,6	14 739	1,3
2006	16 545	3,9	15 231	3,3
2007	17 234	4,2	15 518	1,9
2008	17 990	4,4	15 812	1,9
2009	17 996	0,0	16 186	2,4
2010	18 611	3,4	16 626	2,7
2011	19 196	3,1	16 906	1,7
2012	19 567	1,9	17 106	1,2

Primär- und verfügbares Einkommen privater Haushalte je Einwohner in Jena

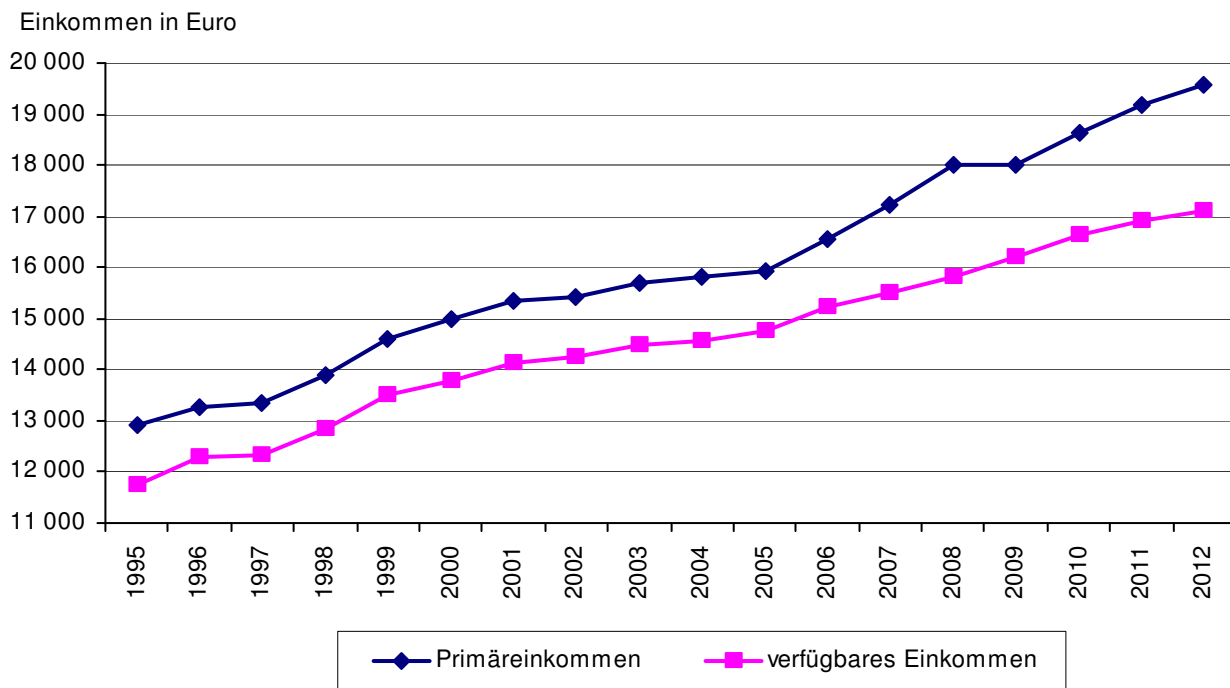

3.2.3. Städtevergleich - Verfügbares Einkommen der privaten Haushalte je Einwohner in kreisfreien Städten

	Stadt Jena	Stadt Erfurt	Stadt Gera	Stadt Suhl	Stadt Weimar	Stadt Eisenach
	Verfügbares Einkommen je Einwohner in €					
1995	11 758	12 117	12 362	12 947	11 163	11 560
1996	12 285	12 440	12 697	13 229	11 534	12 188
1997	12 320	12 594	12 846	13 623	11 628	12 335
1998	12 833	13 055	13 314	14 293	11 979	12 947
1999	13 519	13 802	13 864	15 099	12 577	13 558
2000	13 791	13 969	13 508	15 077	12 696	13 850
2001	14 147	14 378	14 084	15 739	13 050	14 245
2002	14 253	14 632	14 389	16 116	13 053	14 686
2003	14 495	14 880	14 708	16 513	13 229	15 045
2004	14 553	15 067	15 032	16 815	13 479	15 412
2005	14 739	15 113	15 196	17 058	13 653	15 481
2006	15 231	15 496	15 607	17 629	14 036	15 764
2007	15 518	15 682	15 840	17 846	14 303	15 877
2008	15 812	16 016	15 988	18 064	14 600	16 096
2009	16 186	16 313	16 274	18 659	14 797	16 430
2010	16 626	16 704	16 564	19 032	15 114	16 666
2011	16 906	17 038	17 005	19 734	15 481	17 071
2012	17 106	17 170	17 304	20 425	15 782	17 379

Verfügbares Einkommen der privaten Haushalte:

Das Verfügbare Einkommen der privaten Haushalte ergibt sich aus den empfangenen Primäreinkommen nach Abzug der geleisteten laufenden Transfers und nach Hinzufügung der empfangenen laufenden Transfers. Das Verfügbare Einkommen ist als der Betrag zu verstehen, der für Konsumzwecke oder zur Ersparnisbildung zur Verfügung steht.

4. Wirtschaft

4.1. Gewerbean- und -abmeldungen

(Quelle: Thüringer Landesamt für Statistik)

Die Zuordnung der Unternehmen zu den Wirtschaftszweigen erfolgt ab 2008 anhand der "Klassifikation der Wirtschaftszweige, Ausgabe 2008" (WZ 2008) nach ihrer Haupttätigkeit.

Wirtschaftsbereich	Veränderungsart	2014				2013	
		April	Mai	Juni	II. Quartal	Jahr	
insgesamt	Anmeldungen	58	53	63	174	235	843
	Abmeldungen	60	50	44	154	200	865
	Saldo	- 2	+ 3	+ 19	+ 20	+ 35	- 22
davon: Land- und Forstwirtschaft, Fischerei	Anmeldungen	--	--	--	--	1	2
	Abmeldungen	--	--	--	--	--	2
	Saldo	--	--	--	--	+ 1	--
Verarbeitendes Gewerbe	Anmeldungen	1	--	2	3	2	19
	Abmeldungen	--	--	2	2	10	36
	Saldo	+ 1	--	--	+ 1	- 8	- 17
Energie- und Wasserversorgung; Abwasser- und Abfallentsorgung, Beseitigung Umweltverschmutzung	Anmeldungen	--	--	1	1	1	6
	Abmeldungen	--	--	--	--	1	2
	Saldo	--	--	+ 1	+ 1	--	+ 4
Baugewerbe	Anmeldungen	--	1	3	4	10	34
	Abmeldungen	5	6	5	16	13	45
	Saldo	- 5	- 5	- 2	- 12	- 3	- 11
Handel; Instandhaltung und Reparatur von Kfz	Anmeldungen	20	9	15	44	44	166
	Abmeldungen	11	11	7	29	44	206
	Saldo	+ 9	- 2	+ 8	+ 15	--	- 40
Verkehr und Lagerei	Anmeldungen	1	--	--	1	4	12
	Abmeldungen	1	1	--	2	7	20
	Saldo	--	- 1	--	- 1	- 3	- 8
Gastgewerbe	Anmeldungen	6	2	4	12	13	55
	Abmeldungen	7	4	5	16	14	56
	Saldo	- 1	- 2	- 1	- 4	- 1	- 1
Information und Kommunikation	Anmeldungen	1	3	5	9	20	68
	Abmeldungen	4	2	4	10	10	62
	Saldo	- 3	+ 1	+ 1	- 1	+ 10	+ 6
Finanz- und Versicherungsdienstleistungen	Anmeldungen	4	5	6	15	19	58
	Abmeldungen	3	2	5	10	9	51
	Saldo	+ 1	+ 3	+ 1	+ 5	+ 10	+ 7
Erbringung von freiberuflichen, wissenschaftlichen und technischen Dienstleistungen	Anmeldungen	11	17	13	41	47	153
	Abmeldungen	12	7	8	27	43	151
	Saldo	- 1	+ 10	+ 5	+ 14	+ 4	+ 2
Erbringung von sonstigen wirtschaftlichen Dienstleistungen	Anmeldungen	5	9	11	25	44	158
	Abmeldungen	8	5	6	19	30	129
	Saldo	- 3	+ 4	+ 5	+ 6	+ 14	+ 29
Sonstige Wirtschaftsbereiche ¹⁾	Anmeldungen	9	7	3	19	30	112
	Abmeldungen	9	12	2	23	19	105
	Saldo	--	- 5	+ 1	- 4	+ 11	+ 7

¹⁾ Bergbau und Gewinnung von Steinen und Erden, Grundstücks- und Wohnungswesen, Öffentliche Verwaltung, Verteidigung, Sozialversicherung, Erziehung und Unterricht, Gesundheits- und Sozialwesen, Kunst, Unterhaltung und Erholung, Erbringung von sonstigen Dienstleistungen

4.2. Verarbeitendes Gewerbe

Ergebnisse der abrechnenden Betriebe mit 50 und mehr Beschäftigten
(Quelle: Thüringer Landesamt für Statistik)

Rundungsdifferenzen wurden nicht ausgeglichen

4.2.1. Übersichtstabelle

	Mengen- einheit	2014 p				2013	
		April	Mai	Juni	II. Quartal	Jahr	
Betriebe	Anzahl	41	41	41	41	43	43
Beschäftigte insgesamt	Personen	7 287	7 266	7 277	7 277	7 293	7 298
Geleistete Arbeitsstunden	1 000 Std.	966	948	967	2 881	2 913	11 576
Löhne und Gehälter	1 000 €	28 205	30 009	27 969	86 183	84 683	333 898
Umsatz insgesamt	1 000 €	108 890	113 517	130 820	353 227	358 014	1 428 761
darunter: Auslandsumsatz	1 000 €	62 667	70 052	79 862	212 581	214 548	819 928
Exportquote	%	57,6	61,7	61,0	60,2	59,9	57,4

4.2.2. Umsatz je Arbeitstag, Arbeitsstunde und Beschäftigtem

Jahr	Zeitraum	Umsatz je ...					
		Arbeitstag		Arbeitsstunde		Beschäftigtem	
		Jena	Thüringen	Jena	Thüringen	Jena	Thüringen
		1 000 €		€			
2014 p	April	5 445	122 056	113	130	14 943	17 590
	Mai	5 676	117 172	120	127	15 623	16 935
	Juni	6 541	121 672	135	132	17 977	17 569
2013	April	6 038	116 164	125	125	17 356	17 698
	Mai	5 728	115 841	122	127	15 814	16 835
	Juni	5 832	119 548	122	129	15 918	17 358

4.2.3. Investitionen im Verarbeitenden Gewerbe

Betriebe mit 20 und mehr Beschäftigten

	Mengen- einheit	2012		2011	
		Jena	Thüringen	Jena	Thüringen
Betriebe insgesamt	Anzahl	80	1 778	76	1 740
darunter: mit Investitionsleistungen	Anzahl	70	1 512	62	1 435
Beschäftigte	Personen	8 213	163 855	8 115	162 539
Umsatz	Mio €	1 469	30 539	1 628	31 300
Bruttoanlageinvestitionen insgesamt	Mio €	82	1 642	63	1 455
je Beschäftigten	€	9 980	10 021	7 702	8 955
im Verhältnis zum Umsatz	%	5,6	5,4	3,8	4,7

4.3. Bauwirtschaft

Rundungsdifferenzen wurden nicht ausgeglichen

4.3.1. Gemeldete Baugenehmigungen

(Quelle: Thüringer Landesamt für Statistik, von der Bauaufsichtsbehörde gemeldete Baugenehmigungen)

	Mengen- einheit	2014 p				2013	
		April	Mai	Juni	II. Quartal	Jahr	
insgesamt einschließlich Baumaßnahmen an bestehenden Gebäuden							
Gebäude/Baumaßnahmen	Anzahl	26	20	24	70	81	285
Wohnungen insgesamt	Anzahl	38	46	26	110	104	422
Wohnfläche	100 m ²	42	42	38	122	102	413
veranschlagte Kosten der Bauwerke	1 000 €	4 541	8 896	9 861	23 298	35 754	288 962
Errichtung neuer Wohngebäude							
Gebäude	Anzahl	8	10	14	32	38	111
Wohnungen insgesamt	Anzahl	26	44	27	97	97	367
Wohnfläche	100 m ²	34	39	32	104	90	347
veranschlagte Kosten der Bauwerke	1 000 €	.	.	.	12 822	12 137	47 009
Errichtung neuer Nichtwohngebäude							
Gebäude	Anzahl	--	2	--	2	9	29
Wohnungen	Anzahl	--	--	--	--	--	--
Nutzfläche	100 m ²	--	11	--	11	139	720
veranschlagte Kosten der Bauwerke	1 000 €	--	.	--	.	.	218 426

4.3.2. Gemeldete Baufertigstellungen

(Quelle: eigene Ermittlungen)

	Mengen- einheit	2014 p				2013	
		April ¹⁾	Mai	Juni	II. Quartal	Jahr	
insgesamt einschließlich Baumaßnahmen an bestehenden Gebäuden ²⁾							
Gebäude/Baumaßnahmen	Anzahl	9	7	3	19	11	282
Wohnungen insgesamt	Anzahl	13	11	2	26	6	669
veranschlagte Kosten der Bauwerke	1 000 €	8 930	2 111	431	11 472	2 038	92 574
Errichtung neuer Wohngebäude							
Gebäude	Anzahl	.	5	.	8	5	121
Wohnungen insgesamt	Anzahl	.	11	.	16	6	314
Wohnfläche	100 m ²	.	12	.	19	7	310
veranschlagte Kosten der Bauwerke	1 000 €	.	2 023	.	2 758	961	38 356
Errichtung neuer Nichtwohngebäude							
Gebäude	Anzahl	1	--	--	1	2	25
Wohnungen	Anzahl	--	--	--	--	--	33
Nutzfläche	100 m ²	.	--	--	.	.	246
veranschlagte Kosten der Bauwerke	1 000 €	.	--	--	.	.	28 918

¹⁾ einschließlich Nachmeldungen ²⁾ einschließlich Bereinigung

Bei Fertigstellung von Baumaßnahmen an bestehenden Gebäuden wird der Wohnungssaldo zwischen Zu- und Abgang ausgewiesen.

4.3.3. Bauhauptgewerbe

Ergebnisse der abrechnenden Betriebe mit 20 und mehr Beschäftigten
(Quelle: Thüringer Landesamt für Statistik)

4.3.3.1. Übersichtstabelle

	Mengen- einheit	2014			2013		
		April	Mai	Juni	II. Quartal	Jahr	
Betriebe	Anzahl	6	6	5	6	6	6
Beschäftigte insgesamt	Personen	723	721	722	722	684	707
Geleistete Arbeitsstunden	1 000 Std.	69	85	76	230	220	778
Löhne und Gehälter	1 000 €	2 058	2 033	1 723	5 814	6 253	24 611
Umsatz insgesamt	1 000 €	8 759	9 670	11 175	29 604	21 117	103 803
darunter: Baugewerblicher Umsatz	1 000 €	8 021	9 072	10 305	27 398	20 002	98 481

4.3.3.2. Baugewerblicher Umsatz im Bauhauptgewerbe nach Bauarten

	2014	2013	
		II. Quartal	Jahr
	1 000 €		
Baugewerblicher Umsatz insgesamt	27 399	20 002	98 481
davon im:			
Hochbau	15 538	7 614	35 385
davon im:			
Wohnungsbau	3 440	3 919	16 900
Gewerblichen Bau ¹⁾	11 150	2 668	15 153
Öffentlichen Bau und Straßenbau	948	1 027	3 332
Tiefbau	11 861	12 388	63 096
davon im:			
Gewerblichen Bau ¹⁾	6 671	6 187	27 380
Öffentlichen Bau und Straßenbau	5 190	6 200	35 716
darunter: Straßenbau	2 552	3 323	24 117

¹⁾ einschließlich landwirtschaftlicher Bau sowie Bauten für Unternehmen von Bahn und Post

	2014			2013		
	April	Mai	Juni	II. Quartal	Jahr	
	1 000 €					
Baugewerblicher Umsatz insgesamt	8 021	9 072	10 305	27 398	20 002	98 481
davon im:						
Hochbau	4 796	5 393	5 349	15 538	7 614	35 385
Tiefbau	3 225	3 680	4 956	11 861	12 388	63 096
davon im:						
Wohnungsbau	962	1 289	1 189	3 440	3 919	16 900
Gewerblichen Bau ¹⁾	5 372	5 810	6 638	17 820	8 855	42 533
Öffentlichen Bau und Straßenbau	1 687	1 973	2 478	6 138	7 227	39 048
darunter: Straßenbau	792	697	1 063	2 552	3 324	24 117

¹⁾ einschließlich landwirtschaftlicher Bau sowie Bauten für Unternehmen von Bahn und Post

4.3.4. Ausbaugewerbe

Ergebnisse der abrechnenden Betriebe mit 20 und mehr Beschäftigten
(Quelle: Thüringer Landesamt für Statistik)

	Mengen- einheit	2014	2013	
		II. Quartal	Jahr ¹⁾	
Betriebe	Anzahl	10	7	7
Beschäftigte insgesamt	Personen	450	366	355
Geleistete Arbeitsstunden	1 000 Std.	150	114	452
Löhne und Gehälter	1 000 €	3 086	2 716	10 663
Umsatz insgesamt	1 000 €	10 776	10 106	44 390
darunter: Ausbaugewerblicher Umsatz	1 000 €	10 764	10 106	43 415

¹⁾ Anzahl der Betriebe und Beschäftigten: Vierteljahresdurchschnitt

4.4. Insolvenzverfahren

(Quelle: Thüringer Landesamt für Statistik)

Zeitraum ¹⁾	Nach der Gesamtvollstreckungsordnung beantragte Verfahren							
	insgesamt		davon:				Voraussichtliche Forderungen	
			eröffnete		mangels Masse abgewiesene			
	Thüringen	dar.: Jena	Thüringen	dar.: Jena	Thüringen	dar.: Jena	Thüringen	dar.: Jena
Anzahl						1 000 €		
1994	935	32	269	11	666	21	402 941	.
1995	1 262	50	364	15	898	35	849 413	.
1996	1 626	59	408	18	1 218	41	898 773	.
1997	1 781	73	440	14	1 341	59	1 082 426	.
1998	1 584	73	471	17	1 113	56	988 259	.
2000	1 724	71	809	33	908	38	1 068 228	31 529
2001	1 740	47	894	24	830	23	1 167 479	27 931
2002	2 662	58	1 966	35	678	23	2 052 144	11 361
2003	2 970	90	2 231	68	716	22	1 063 902	17 714
2004	3 180	105	2 410	68	752	37	1 022 052	44 090
2005	3 869	126	3 275	106	581	20	953 867	23 622
2006	4 767	152	4 318	134	441	18	768 113	17 670
2007	4 580	179	4 311	162	253	17	583 048	29 559
2008	4 012	145	3 703	131	292	14	738 012	12 446
2009	4 274	167	3 968	150	271	17	986 211	23 548
2010	4 200	180	3 861	153	309	27	692 226	33 899
2011	3 779	126	3 505	100	261	26	512 680	25 487
2012	3 739	92	3 485	71	230	21	536 386	23 629
2013	3 142	114	2 904	86	216	28	467 073	29 386
1.1.-30.6.2013	1 597	57	1 497	49	91	8	249 998	19 917
1.1.-30.6.2014	1 560	44	1 428	34	124	10	228 473	6 763

¹⁾ für 1999 liegen wegen Umstellung der Erhebung keine Angaben vor

5. Preise

(Quelle: Thüringer Landesamt für Statistik, eigene Ermittlungen)

5.1. Verbraucherpreisindex in Thüringen

5.1.1. Verbraucherpreisindex in Thüringen nach Hauptgruppen

(Basis: 2010 = 100)

Verbraucherpreisindex	Wägungsanteil in Promille	2014			2013		
		April	Mai	Juni	April	Mai	Juni
Gesamtindex	1 000,00	106,0	105,7	106,2	104,8	105,3	105,4
davon nach Hauptgruppen :							
Nahrungsmittel und alkoholfreie Getränke	102,71	113,7	112,7	112,7	111,7	113,2	113,4
Alkoholische Getränke, Tabakwaren	37,59	110,7	110,6	110,4	107,1	107,7	108,1
Bekleidung und Schuhe	44,93	106,8	105,3	103,0	107,5	107,0	105,4
Wohnung, Wasser, Strom, Gas u.a. Brennstoffe	317,29	105,9	105,8	105,9	105,5	105,4	105,4
Möbel, Leuchten, Geräte u. a. Haushaltszubehör	49,78	101,7	101,8	102,3	102,4	102,1	102,4
Gesundheitspflege	44,44	100,8	100,9	100,9	98,7	98,7	98,7
Verkehr	134,73	107,0	107,3	107,9	107,4	106,8	106,8
Nachrichtenübermittlung	30,10	92,6	92,4	92,3	93,9	93,8	93,7
Freizeit, Unterhaltung und Kultur	114,92	102,8	101,7	104,8	98,4	101,7	103,0
Bildungswesen	8,80	110,9	110,9	110,9	109,2	109,2	109,2
Beherbergungs- und Gaststättendienstleistungen	44,67	108,0	108,3	108,8	106,5	106,9	106,7
Andere Waren und Dienstleistungen	70,04	105,6	105,6	106,2	103,3	103,5	103,2

5.1.2. Detaillierte Verbraucherpreisindizes in Thüringen

(Basis: 2010 = 100)

	Wägungsanteil in Promille	2014			2013		
		April	Mai	Juni	April	Mai	Juni
Index Strom, Gas u.a. Brennstoffe	68,19	116,2	115,7	115,7	116,9	116,4	116,4
davon:							
Strom	26,21	119,9	119,9	119,9	118,2	118,2	118,2
Gas	14,46	102,5	102,5	102,5	103,9	103,9	104,2
Heizöl	11,11	121,6	118,6	118,5	126,4	123,7	123,1
feste Brennstoffe	1,05	124,0	124,5	124,5	114,3	114,6	114,1
Zentralheizung, Fernwärme	15,36	118,3	118,3	118,3	120,1	120,0	119,9
Kraftfahrer - Preisindex	116,34	105,8	106,3	107,0	106,8	106,1	106,0
davon:							
Kraftwagen	30,65	100,8	101,0	101,2	100,8	100,9	100,3
Krafträder	1,18	102,3	102,3	102,3	101,2	101,2	101,2
Kraftstoffe	38,37	110,2	111,2	112,7	115,0	112,8	112,9
Ersatzteile, Zubehör	6,95	106,9	106,8	107,8	110,4	109,9	109,1
Reparaturen, Inspektion	21,29	110,0	110,5	110,9	106,2	106,5	106,7
Miete für Garage und Stellplatz	3,02	101,0	101,2	101,2	101,0	101,0	101,0
Fahrschule	2,86	107,7	108,0	108,0	104,4	104,8	105,2
Kfz-Versicherung	6,31	97,4	97,5	97,5	97,0	96,8	96,7
Kfz-Steuer	5,71	98,0	98,1	98,1	98,0	98,0	98,0

5.2. Jahresteuerrate in Thüringen

(Basis: 2010 = 100)

Jahresteuerrate	Wägungsanteil in Promille	2014			2013		
		April	Mai	Juni	April	Mai	Juni
Gesamtindex	1 000,00	1,1	0,4	0,8	1,0	1,4	1,6
davon nach Hauptgruppen:							
Nahrungsmittel und alkoholfreie Getränke	102,71	1,8	- 0,4	- 0,6	4,3	6,0	5,5
Alkoholische Getränke, Tabakwaren	37,59	3,4	2,7	2,1	0,3	0,6	0,8
Bekleidung und Schuhe	44,93	- 0,7	- 1,6	- 2,3	1,4	1,4	1,5
Wohnung, Wasser, Strom, Gas u.a. Brennstoffe	317,29	0,4	0,4	0,5	1,4	1,3	1,6
Möbel, Leuchten, Geräte u. a. Haushaltszubehör	49,78	- 0,7	- 0,3	- 0,1	0,6	0,6	0,9
Gesundheitspflege	44,44	2,1	2,2	2,2	- 3,8	- 3,9	- 4,0
Verkehr	134,73	- 0,4	0,5	1,0	- 0,7	- 0,3	0,4
Nachrichtenübermittlung	30,10	- 1,4	- 1,5	- 1,5	- 1,4	- 1,4	- 1,3
Freizeit, Unterhaltung und Kultur	114,92	4,5	0,0	1,7	0,5	2,8	3,6
Bildungswesen	8,80	1,6	1,6	1,6	3,4	3,2	3,2
Beherbergungs- und Gaststätdienstleistungen	44,67	1,4	1,3	2,0	2,9	2,9	1,6
Andere Waren und Dienstleistungen	70,04	2,2	2,0	2,9	0,7	0,7	0,4

5.3. Einzelhandelspreise in Jena (Durchschnittspreise)

Ware	Mengen- einheit	2014			2013		
		April	Mai	Juni	April	Mai	Juni
€							
Rindfleisch zum Schmoren bzw. Braten	1 kg	11,85	12,17	12,45	12,21	12,35	12,31
<u>Schweinekotelett</u> oder -schnittel	1 kg	6,51	6,27	6,32	7,27	7,64	7,20
<u>Schinken-</u> oder Bauchspeck	1 kg	13,46	13,17	13,89	15,99	15,99	15,62
<u>Leber-</u> oder Blutwurst (ohne Konserven)	1 kg	8,81	8,81	8,64	7,74	8,08	7,86
Brathähnchen, tiefgefroren	1 kg	2,80	2,80	2,80	2,71	2,71	2,75
Butter	250 g	1,30	1,30	1,30	1,23	1,22	1,37
Mehl	1 kg	0,44	0,44	0,44	0,56	0,56	0,56
Zucker	1 kg	0,88	0,88	0,88	0,92	0,92	0,92
Nudeln	500 g	1,17	1,17	1,17	1,17	1,17	1,17
Apfelsaft	1 l	0,91	0,91	0,92	0,87	0,87	0,87
<u>Sekt</u> , Prosecco, Champagner	1 Flasche	4,58	4,59	4,19	4,53	4,53	4,55
Speisekartoffeln	2,5 kg	2,49	2,60	2,87	2,54	2,48	3,45
Äpfel	1 kg	2,35	2,35	2,35	2,22	2,29	2,63
Bananen	1 kg	1,44	1,44	1,44	1,48	1,54	1,47
Dieselmotortreibstoff, Cetanzahl < 60	10 l	13,50	13,55	13,90	14,59	14,39	14,38
Superbenzin	10 l	15,42	15,52	16,00	16,32	16,08	16,28
Superbenzin-Plus und höherwertig	10 l	16,31	16,46	16,94	17,21	16,86	17,11
Superbenzin - E10	10 l	15,00	15,12	15,60	15,92	15,68	15,88

Seit Januar 2005 gilt der aktuelle Erhebungskatalog für die Erfassung der Verbraucherpreise.

Die unterstrichenen Erzeugnisse wurden in Jena ausgewählt.

6. Wohnen und Bauen

6.1. Wohnberechtigungsbescheinigungen

(Quelle: Fachdienst Soziales, Team Wohnen)

	2014				2013	
	April	Mai	Juni	II. Quartal	Jahr	
	Anzahl					
angenommene Anträge im Berichtszeitraum	24	24	22	70	96	339
ausgestellte Wohnberechtigungsbescheinigungen	24	24	22	70	96	339
davon: Einraumwohnungen	8	11	15	34	46	169
Zweiraumwohnungen	9	8	4	21	23	87
Dreiraumwohnungen	6	3	2	11	17	59
Wohnungen mit 4 und mehr Wohnräumen	1	2	1	4	10	24
Ablehnungsbescheide	--	--	--	--	--	--

6.2. Vermittelte Wohnungen mit Belegungsbindung

(Quelle: Fachdienst Soziales, Team Wohnen)

	2014 p				2013	
	April	Mai	Juni	II. Quartal	Jahr	
	Anzahl					
vermittelte Wohnungen insgesamt	14	10	9	33	49	172
davon: Einraumwohnungen	4	1	2	7	7	40
Zweiraumwohnungen	2	3	5	10	15	55
Dreiraumwohnungen	5	6	1	12	19	61
Wohnungen mit 4 und mehr Wohnräumen	3	--	1	4	8	16

Angaben sind vorläufig, da u.a. Wohnberechtigungsbescheinigung 1 Jahr gelten und die Wohnung nicht sofort bezogen wird

6.3. Wohngeldberechnungen und -bewilligungen

(Quelle: Fachdienst Soziales, Team Wohnen / Wohngeld)

	Mengen- einheit	2014				2013	
		April	Mai	Juni	II. Quartal	Jahr	
durchgeführte Berechnungen	Anzahl	371	256	285	912	986	3 956
darunter:							
Bewilligungen	Anzahl	284	210	227	721	782	3 155
davon: Mietzuschuss	Anzahl	284	207	225	716	773	3 118
Lastenzuschuss	Anzahl	--	3	2	5	9	37
Anteil der Bewilligungen an den durchgeführten Berechnungen	%	76,5	82,0	79,6	79,1	79,3	79,8

6.4. Gebäude- und Wohnungsbestand

Gebäude, Wohnungen, Wohnräume und Wohnflächen

(Quelle: eigene Fortschreibung, Basis Gebäude- und Wohnungszählung 1995)

II. Quartal 2014	Wohn- ge- bäude	NWG mit Wohn- raum	Wohnungen in Wohn- und Nichtwohngebäuden ¹⁾										Räume ²⁾	Wohn- fläche
			insge- samt	davon mit ... Räumen ²⁾										
				1	2	3	4	5	6	7 und mehr				
										WE	Räume ²⁾			
Anzahl p												100 m ²		
Bestand am 31.3.2014	14 668	. ⁴⁾	57 058	3 318	5 820	11 505	19 370	10 043	4 414	2 588	19 298	222 950	39 816	
+ Zugang durch Neubau ³⁾	8	--	16	--	--	6	4	5	1	--	--	65	19	
+ Zugang durch Bau- maßnahmen an be- stehenden Gebäuden ³⁾	3	--	27	1	--	16	6	4	--	--	--	93	20	
- Totalabgang ³⁾	--	--	--	--	--	--	--	--	--	--	--	--	--	
- Abgang durch Bau- maßnahmen an be- stehenden Gebäuden ³⁾	2	--	17	--	--	6	8	3	--	--	--	65	13	
sonstige Veränderungen durch Bereinigungen	--	--	1	--	- 1	- 2	3	--	1	--	--	10	1	
Bestand am 30.6.2014	14 677	. ⁴⁾	57 085	3 319	5 819	11 519	19 375	10 049	4 416	2 588	19 298	223 053	39 843	

¹⁾ ohne Wohnheime

²⁾ einschließlich Küchen

³⁾ einschließlich Nachmeldungen

⁴⁾ Nach Umstellung des Erfassungsprogramms sind die Veränderungen bei Nichtwohngebäuden mit Wohnraum darstellbar, Bestände liegen nicht vor.

Neubautätigkeit (Wohngebäude) von 2000 bis 1. Halbjahr 2014

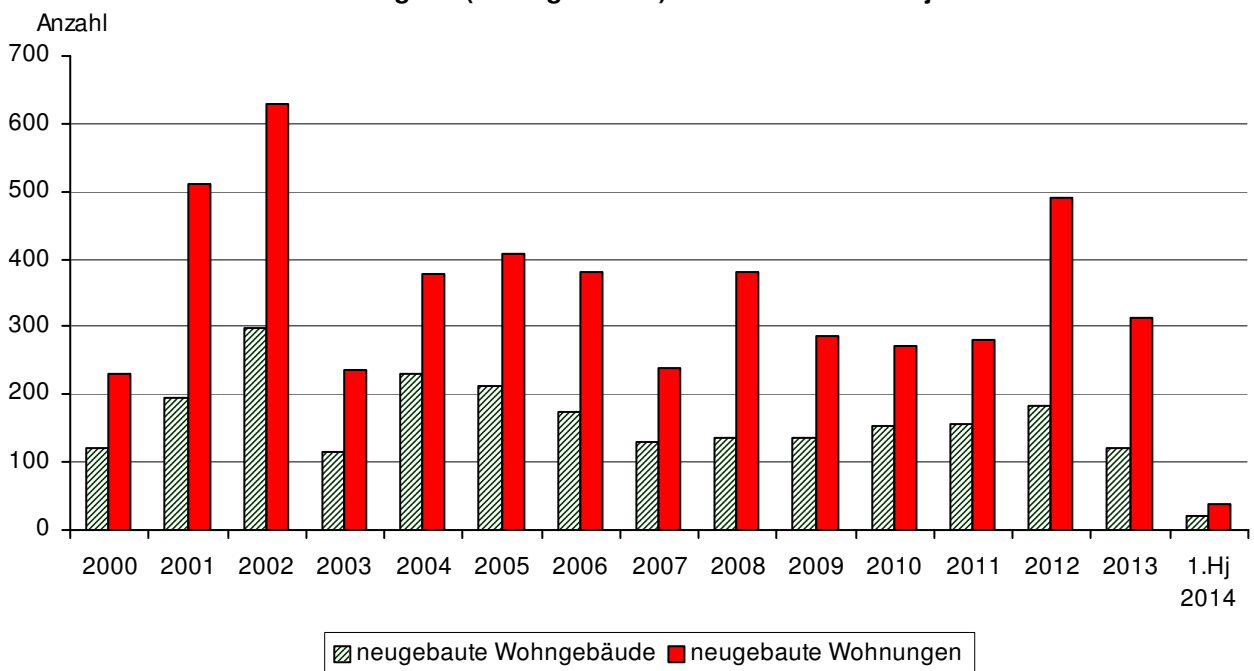

7. Tourismus

Beherbergungsstätten, Gäste, Betten und Kapazitätsauslastung

(Quelle: Thüringer Landesamt für Statistik)

	2014				2013	
	April	Mai	Juni	II. Quartal	Jahr	
Geöffnete Beherbergungsstätten	28	28	28	x	x	x
Anteil in % ¹⁾	100,0	100,0	100,0	x	x	x
angebotene Betten / Schlafgelegenheiten	1 896	1 897	1 904	x	x	x
Anteil in % ²⁾	98,1	98,2	99,1	x	x	x
durchschnittliche Auslastung der angebotenen Betten in %	41,8	54,6	47,8	x	.	43,7
Ankünfte insgesamt	12 716	17 174	14 808	44 698	43 141	160 231
darunter: Auslandsgäste	1 499	2 065	2 053	5 617	5 261	20 764
Übernachtungen insgesamt	23 797	32 136	27 313	83 246	79 411	301 665
darunter: Auslandsgäste	4 164	5 351	5 299	14 814	13 312	55 876
durchschnittliche Aufenthaltsdauer in Tagen insgesamt	1,9	1,9	1,8	1,9	1,8	1,9
darunter: Auslandsgäste	2,8	2,6	2,6	2,6	2,5	2,7

¹⁾ Anteil der geöffneten Beherbergungsstätten an den Beherbergungsstätten insgesamt

²⁾ Anteil der aktuell angebotenen Betten/Schlafgelegenheiten am maximalen Angebot an Betten/Schlafgelegenheiten der letzten 13 Monate

8. Verkehr

8.1. Erteilung von Fahrerlaubnissen

(Quelle: Fachdienst Bürger- und Familienservice / Fahrerlaubnisbehörde)

	2014				2013	
	April	Mai	Juni	II. Quartal	Jahr	
Anzahl						
Erteilte						
- Führerscheine	81	88	94	263	237	885
- Führerscheine zur Fahrgastbeförderung	1	5	3	9	5	26
- Internationale Führerscheine	40	33	56	129	142	549
- Erweiterungen	17	18	22	57	62	194

8.2. Stadtlinienvverkehr

(Quelle: Jenaer Nahverkehr GmbH)

Stadtlinienvverkehr	Mengen- einheit	2014	2013	
			II. Quartal	Jahr
Fahrzeugbestand im Durchschnitt				
Straßenbahnen: Gelenktriebwagen	Anzahl	38	33	33
Omnibusse	Anzahl	43	41	42
Gefahrene Wagenkilometer				
Straßenbahnen: Gelenktriebwagen	1 000 km	553	568	2 233
Omnibusse	1 000 km	421	405	1 684

8.3. Bestände Kraftfahrzeuge

(Quelle: Örtliches Fahrzeugregister, eigene Ermittlungen)

8.3.1. Bestandsentwicklung Kraftfahrzeuge

aktive Kraftfahrzeuge	2014			2013		
	April	Mai	Juni	April	Mai	Juni
	Anzahl					
Kfz - Bestände insgesamt	52 662	52 784	52 883	52 181	52 263	52 344
davon:						
PKW	42 670	42 701	42 758	42 416	42 426	42 482
LKW	2 614	2 630	2 641	2 503	2 486	2 499
Busse	55	57	54	55	57	59
Zugmaschinen	351	353	355	353	354	353
Krafträder	2 801	2 838	2 849	2 748	2 771	2 780
sonstige Fahrzeuge	386	389	393	426	437	433
Anhänger	3 785	3 816	3 833	3 680	3 732	3 738

8.3.2. Neuzulassung fabrikneuer Fahrzeuge

fabrikneue Fahrzeuge	2014			2013		
	April	Mai	Juni	II. Quartal	Jahr	
	Anzahl					
Neuzulassungen insgesamt	315	325	365	1 005	1 041	3 762
darunter:						
PKW	237	236	287	760	825	3 012
LKW	44	41	45	130	99	459
Krafträder	17	16	13	46	47	113

Neu zugelassene PKW 2011 bis 2014

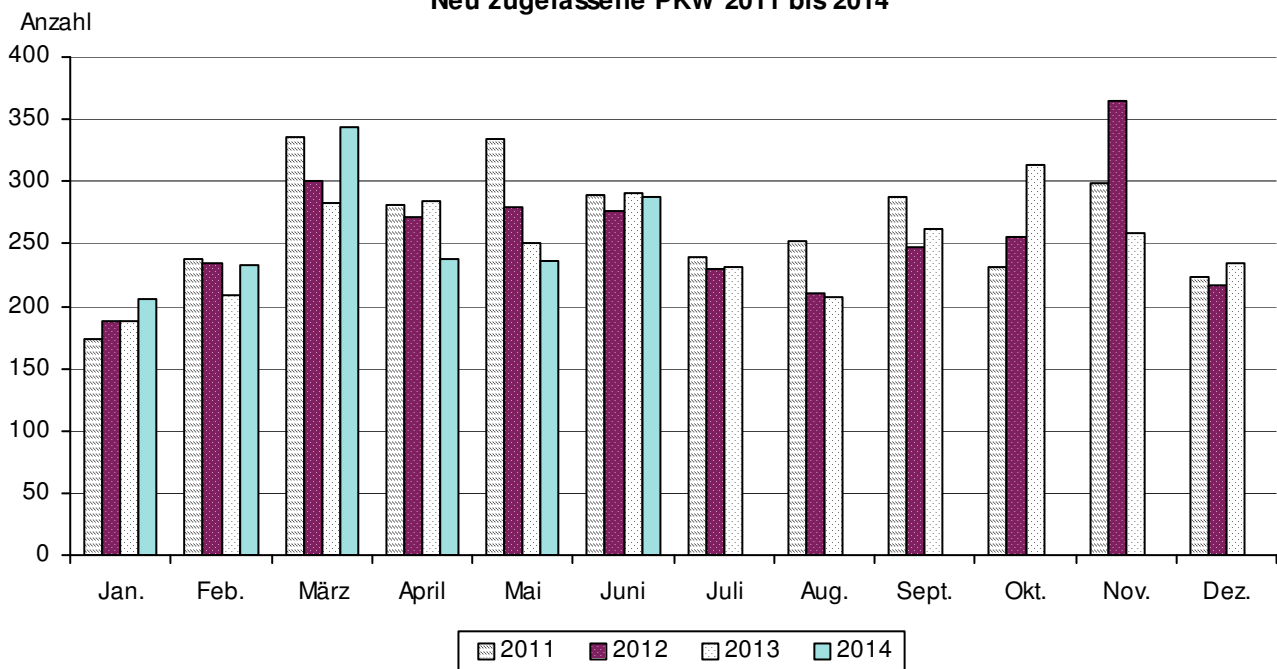

8.4. Straßenverkehrsunfälle
(Quelle: Thüringer Landesamt für Statistik)

Unfallkategorie ----- Verunglückte Personen	2014 p				Zu- (+) bzw. Abnahme (-) gegenüber I. Qu. 2014	2013	
	April	Mai	Juni	II. Quartal		II. Quartal	Jahr
	Anzahl						
Unfälle insgesamt	247	254	269	770	+ 93	772	2 865
Unfälle mit Personenschaden insgesamt	37	29	46	112	+ 46	90	309
Unfälle mit nur Sachschaden insgesamt	210	225	223	658	+ 47	682	2 556
davon:							
schwerwiegende Unfälle ¹⁾	5	9	1	15	- 9	19	93
sonst. Unfälle unter Einfluss berauschender Mittel ²⁾	1	2	--	3	- 5	6	17
übrige Sachschadensunfälle	204	214	222	640	+ 61	657	2 446
Verunglückte Personen insgesamt	52	33	56	141	+ 62	110	383
davon: getötete Personen	1	1	--	2	+ 2	1	4
verletzte Personen	51	32	56	139	+ 60	109	379
davon: schwerverletzte Personen	7	3	5	15	+ 10	16	57
leichtverletzte Personen	44	29	51	124	+ 50	93	322

¹⁾ Straftatbestand oder Ordnungswidrigkeit und gleichzeitig mindestens ein Kfz nicht mehr fahrbereit

²⁾ Unfallbeteiligter stand unter Einfluss berauschender Mittel und alle beteiligten Kfz waren fahrbereit

9. Umwelt und Energie

9.1. Immissionen und Lufttemperatur
(Quelle: Thüringer Landesanstalt für Umwelt und Geologie)

9.1.1. Ozon, Staub, Stickstoffdioxid
(Angaben in µg/m³ Luft)

Monatsmittel	2014			2013		
	April	Mai	Juni	April	Mai	Juni
Ozon (O ₃)	51	61	62	60	52	55
Staub	29	14	15	28	21	18
Stickstoffdioxid (NO ₂)	19	13	11	18	13	10

Messstelle Dammstraße

Ozon: Informationsschwelle: 180 µg/m³ als 1-h-Mittelwert, Alarmschwelle: 240 µg/m³ als 1-h-Mittelwert

Staub: Grenzwert für menschliche Gesundheit: 50 µg/m³ als Tagesmittelwert (35 Überschreitungen im Jahr sind zulässig)

Stickstoffdioxid: Kurzzeit-Grenzwert für Schutz der menschlichen Gesundheit von 200 µg/m³ (einzuhalten ab 2010)

9.1.2. Lufttemperatur und Relative Feuchte (Angaben in °C und %)

		2014			2013		
		April	Mai	Juni	April	Mai	Juni
Temperatur	Monatsminimum der 1-h-Mittel	- 0,8	1,0	6,2	- 3,9	3,9	7,0
	Monatsminimum der Tagesmittel	6,8	8,4	14,2	0,9	9,0	10,6
	Monatsmittel	13,1	14,8	18,6	10,3	14,0	18,2
	Monatsmaximum der 1-h-Mittel	26,6	32,6	36,9	28,1	28,2	36,8
	Monatsmaximum der Tagesmittel	16,8	24,1	27,0	19,4	19,3	28,7
Relative Feuchte	Monatsmaximum der 1-h-Mittel	99	99	98	100	100	100
	Monatsmaximum der Tagesmittel	91	94	84	93	96	94
	Monatsmittelwert	71	72	67	70	78	72

Messstelle Dammstraße

9.2. Ver- und Entsorgung

9.2.1. Elektrizitätsverteilung (Quelle: Stadtwerke Energie Jena-Pöbneck GmbH)

	2014			2013		
	April	Mai	Juni	II. Quartal	Jahr	
	Megawattstunden					
Elektrizitätsnetzbezug	39 432	41 260	39 549	120 241	124 963	515 202
Netzabgabe an: Kunden mit Leistungsmessung (Sondervertragskunden)	26 790	27 378	27 313	81 481	81 413	338 012
Kunden ohne Leistungsmessung (Privathaushalte und Gewerbe)	11 636	12 876	11 230	35 742	39 801	163 280

9.2.2. Erdgasverteilung (Quelle: Stadtwerke Energie Jena-Pöbneck GmbH)

	2014			2013		
	April	Mai	Juni	II. Quartal	Jahr	
	Megawattstunden					
Netzbezug	88 353	73 708	48 177	210 238	324 875	1 844 514
Netzabgabe an: Heizkraftwerk Jena - Winzerla ¹⁾	62 030	49 483	29 902	141 415	193 362	1 245 880
Kunden mit Leistungsmessung (Sondervertragskunden)	13 688	13 820	13 043	40 551	43 837	171 112
Kunden ohne Leistungsmessung (Privathaushalte und Gewerbe)	19 685	17 742	9 692	47 119	87 675	418 691
darunter: private Haushalte	11 811	10 645	5 815	28 271	70 141	334 953

¹⁾ Das Heizkraftwerk ist seit Ende 2010 Netzkunde der Stadtwerke Energie Jena-Pöbneck GmbH.

9.2.3. Fernwärmeversorgung (Quelle: Stadtwerke Energie Jena-Pöbneck GmbH)

	2014			2013		
	April	Mai	Juni	II. Quartal	Jahr	
	Megawattstunden					
Bezug	31 183	27 351	19 240	77 774	92 852	515 803
Fernwärmeabgabe	24 920	21 007	12 859	58 786	70 636	442 150

9.2.4. Wasserversorgung und Abwasserentsorgung

(Quelle: Stadtwerke Energie Jena-Pößneck GmbH / JenaWasser)

	2014 p	2013	
		II. Quartal	Jahr
	1 000 m ³		
Abgabe Wasser Verbandsgebiet	1 357	1 370	5 410
darunter: Versorgungsgebiet Jena	1 192	1 208	4 756
Entsorgung Abwasser Verbandsgebiet	1 684	1 636	6 515
darunter: Versorgungsgebiet Jena	1 283	1 287	5 067

9.2.5. Müllabfuhr

(Quelle: Kommunalservice Jena)

	2014				2013	
	April	Mai	Juni	II. Quartal	Jahr	
	Tonnen					
Müll / Sperrmüll insgesamt	1 500	1 542	1 450	4 492	4 513	18 040
davon: Hausmüll	1 332	1 316	1 279	3 927	3 753	15 611
Sperrmüll	168	226	171	565	760	2 430
Biomüll	998	1 193	1 142	3 333	3 892	11 538

Rundungsdifferenzen wurden nicht ausgeglichen

10. Ordnung und Sicherheit**Rettungsdienst und Feuerwehr**

(Quelle: Fachdienst Feuerwehr)

		2014 p				2013	
		April	Mai	Juni	II. Quartal	Jahr	
Berufs- feuerwehr und Freiwillige Feuer- wehren	Brandeinsätze insgesamt	57	54	68	179	169	628
	davon: Großbrände	--	--	--	--	2	2
	Mittelbrände	2	1	--	3	1	8
	Kleinbrände	18	13	21	52	37	129
	Fehlalarme	37	40	47	124	129	489
	Personenschäden	3	--	2	5	1	18
	davon: verletzt	3	--	2	5	1	18
	tot	--	--	--	--	--	--
	Katastropheneinsätze	--	--	--	--	--	--
	Technische Hilfeleistungen	109	120	129	358	473	1 422
darunter: Fehlalarme	26	19	22	67	69	199	
Personenschäden	17	16	16	49	42	163	
davon: verletzt	14	14	14	42	41	144	
tot	3	2	2	7	1	19	
Einsätze im Rettungs- dienst	Rettungseinsätze	797	813	760	2 370	2 453	9 484
	Krankentransportwagen	706	682	656	2 044	2 252	8 710
	Notarzteinsetzfahrzeuge	281	277	243	801	868	3 344
	Ärztlicher Notfalldienst	570	587	484	1 641	1 556	6 388
	Einsätze von Rettungshubschraubern	237	250	268	755	814	2 727
	Fehleinsätze Rettungsdienst	81	86	77	244	247	1 020

11. Gesundheit

Belegung nach Kliniken gemäß Krankenhausentgeltgesetz im II. Quartal

(Quelle: Universitätsklinikum Jena)

Fachabteilung	Verweildauer (für entlassene vollstationäre Fälle)		vollstationäre Fallzahl (entlassene Fälle)		vollstationäre Tage (für entlassene Fälle)		teilstationäre Tage (für entlassene Fälle)	
	2014	2013	2014	2013	2014	2013	2014	2013
	Tage		Anzahl		Tage		Tage	
Augenheilkunde	3,9	3,3	766	836	2 970	2 771	11	2
Anästhesiologie und Intensivtherapie	15,9	16,9	71	52	1 130	878	427	91
Allgemeine, viszerale und Gefäßchirurgie	9,8	9,7	839	811	8 260	7 901	--	--
Herz- und Thoraxchirurgie	13,1	13,8	422	433	5 530	5 965	--	--
Kinderchirurgie	3,7	3,2	302	329	1 118	1 048	--	--
Neurochirurgie	11,2	10,1	365	411	4 093	4 147	--	--
Unfallchirurgie	8,2	8,0	651	600	5 315	4 781	--	--
Hautkrankheiten	5,2	6,0	450	487	2 339	2 904	1 601	1 808
Frauenheilkunde	5,7	5,1	501	501	2 854	2 576	382	421
Geburtshilfe	4,1	4,4	945	838	3 907	3 677	50	--
Hals-, Nasen- und Ohrenklinik	4,4	4,7	813	770	3 558	3 605	384	37
Allgemeine Pädiatrie	4,3	4,4	554	577	2 397	2 558	444	422
Neonatalogie	18,9	16,9	86	138	1 625	2 333	17	--
Neuropädiatrie	5,2	4,2	137	157	708	663	12	9
Innere Medizin I (Kardio.,Pneumo.)	6,0	5,7	1 423	1 465	8 572	8 301	--	--
Innere Medizin II (Onko.,Häma.,Gastro.)	11,7	10,7	746	900	8 738	9 665	469	480
Innere Medizin III (Nephro.,Rheuma.)	8,6	9,3	763	750	6 536	6 951	218	251
Innere Medizin IV (Hepatol.,Infekt.)	6,3	6,1	663	684	4 146	4 163	--	--
Neurologie	6,7	6,9	805	787	5 398	5 397	828	558
Psychiatrie	29,4	27,5	405	436	11 918	12 002	2 780	2 893
Kinder- und Jugendpsychiatrie	42,3	47,7	64	54	2 706	2 578	1 169	1 215
Nuklearmedizin	4,8	4,8	190	178	920	848	--	--
Strahlentherapie	8,1	10,3	175	176	1 422	1 809	31	14
Urologie	5,3	6,0	596	544	3 132	3 244	1	5
Mund-, Kiefer- und Gesichtschirurgie	7,8	9,0	452	396	3 539	3 563	--	--
Klinik für Geriatrie	24,9	25,4	169	174	4 216	4 411	402	395
Klinikum gesamt	8,0	8,0	13 353	13 484	107 047	108 739	9 226	8 601

12. Soziales

12.1. Sozialhilfe

(Quelle: Thüringer Landesamt für Statistik)

12.1.1. Empfänger von Hilfe zum Lebensunterhalt insgesamt nach dem Wohnkreis der Hilfeempfänger

Im Zuge der so genannten "Hartz IV" - Gesetzgebung gibt es ab 1.1.2005 einen erheblich verminderten Kreis an Empfängern von Hilfe zum Lebensunterhalt.

31.12.	Empfänger insgesamt	davon:		davon im Alter von ... bis unter ... Jahren					
		männlich	weiblich	unter 7	7 - 18	18 - 25	25 - 50	50 - 65	65 u. ä.
2005	252	123	129	4	12	25	79	52	80
2006	226	108	118	6	10	26	85	48	51
2007	277	139	138	6	9	31	109	65	57
2008	306	158	148	4	10	34	133	71	54
2009	294	162	132	2	13	27	122	82	48
2010	349	195	154	5	14	34	142	101	53
2011	323	177	146	2	17	27	121	98	58
2012	318	172	146	4	16	16	123	102	57
2013	324	170	154	6	16	8	130	103	61

12.1.2. Bedarfsgemeinschaften von Empfängern laufender Hilfe zum Lebensunterhalt nach dem Wohnkreis der Bedarfsgemeinschaft

31.12.	Bedarfs- gemein- schaften	davon:	
		in	außerhalb von
		Einrichtungen	
2005	247	195	52
2006	219	147	72
2007	272	171	101
2008	302	181	121
2009	286	158	128
2010	337	171	166
2011	316	175	141
2012	311	158	153
2013	313	169	144

12.1.3. Empfänger von Leistungen nach dem 5. bis 9. Kapitel SGB XII

Jahr	Empfänger insgesamt ¹⁾	je 1000 der Wohnbevölkerung	hiervon			
			Hilfen zur Gesundheit	Eingliederungshilfen für behinderte Menschen	Hilfe zur Pflege	Hilfe z. Überwind.besond. soz. Schwierigk. u. Hilfe in anderen Lebenslagen
Personen						
2005	1 117	10,9	78	869	174	1
2006	1 345	13,1	78	1 073	199	2
2007	1 421	13,9	20	1 060	214	137
2008	1 485	14,5	17	1 071	225	180
2009	1 262	12,2	100	917	200	46
2010	1 624	15,6	2	1 159	377	89
2011	1 452	13,8	4	1 197	124	134
2012	1 934	18,1	4	1 254	515	172
2013	2 096	19,5	5	1 372	541	190

¹⁾ ohne Mehrfachzählungen

12.1.4. Empfänger von Grundsicherung im Alter und bei Erwerbsminderung

31.12.	Empfänger insgesamt	davon:				durchschnittlicher monatlicher Nettobedarf Euro
		voll erwerbsgeminderte Personen unter 65 Jahre		Personen im Alter von 65 und mehr Jahren		
		Anzahl	je 1 000 der Bevölkerung ¹⁾	Anzahl	je 1 000 der Bevölkerung ²⁾	
2003	227	102	1,4	125	7,5	230
2004	369	203	2,9	166	9,4	247
2005	477	246	3,5	231	12,4	330
2006	508	266	3,8	242	12,4	336
2007	556	291	4,2	265	13,2	337
2008	573	295	4,2	278	13,4	348
2009	589	311	4,5	278	13,0	352
2010	655	345	4,9	310	14,3	354
2011	715	382	5,5	333	15,4	368
2012	789	437	6,3	352	16,1	378
2013	838	478	6,7	360	16,5	396

¹⁾ im Alter von 18 bis unter 65 Jahren

²⁾ im Alter von 65 und mehr Jahren

12.1.5. Einnahmen und Ausgaben der Sozialhilfe

Jahr	Ausgaben				Einnahmen	Reine Ausgaben	
	insgesamt	davon für				insgesamt	je Einwohner
		Hilfe zum Lebensunterhalt	Grundsicherung im Alter und bei Erwerbsminderung ^{1) 2)}	Leistungen nach dem 5. bis 9. Kapitel SGB XII ³⁾			
	1 000 Euro						Euro
2003	21 076	9 543	407	11 125	2 304	18 771	185,43
2004	28 954	9 376	1 116	18 463	5 357	23 597	230,90
2005	21 072	3 034	1 908	16 130	2 430	18 641	182,29
2006	22 132	1 156	2 039	18 938	2 911	19 221	187,91
2007	23 893	1 261	2 229	20 404	3 032	20 861	203,74
2008	25 904	1 710	2 554	21 640	4 300	21 604	210,51
2009	27 423	1 752	2 526	23 145	4 401	23 022	222,36
2010	31 321	2 180	2 871	26 270	4 625	26 696	255,73
2011	30 446	1 954	3 095	25 396	3 841	26 604	253,49
2012	30 235	1 727	3 478	25 030	4 337	25 898	243,63
2013	34 267	1 730	3 991	28 545	4 633	29 634	276,19

Summendifferenz rundungsbedingt

¹⁾ ohne Kosten der abgeschlossenen Gutachten

²⁾ neue Sozialleistung ab 2003

³⁾ bis 2004: Hilfe in besonderen Lebenslagen

12.1.6. Empfänger von Leistungen nach dem 5. bis 9. Kapitel SGB XII

Wohnsitzkreis Jena	am 31.12.							
	2006	2007	2008	2009	2010	2011	2012	2013
Empfänger ¹⁾ insgesamt	1 174	1 190	1 268	1 218	1 409	1 248	1 699	1 850
je 1000 der Wohnbevölkerung	11,5	11,6	12,4	11,8	13,5	11,9	16,0	17,2
davon: männlich	642	638	688	686	750	694	895	988
weiblich	532	552	580	532	659	554	804	862
in Einrichtungen	733	765	812	664	860	777	970	989
außerhalb von Einrichtungen	524	489	540	658	661	598	897	1 035
Empfänger im Alter von								
unter 18 Jahren	413	393	417	383	406	389	419	437
18 bis unter 40 Jahren	256	269	274	280	289	296	350	391
40 bis unter 65 Jahren	256	289	301	338	396	397	503	570
65 und älter	249	239	276	217	318	166	427	452
Hilfe zur Pflege	210	234	250	244	399	155	502	532
Eingliederungshilfe für Behinderte	891	844	854	832	948	975	1 060	1 171
Durchschnittsalter in Jahren	36,4	37,4	38,4	37,0	40,6	36,0	43,6	43,9

¹⁾ ohne Mehrfachzählungen

12.2. Kinderbetreuung

12.2.1. Tageseinrichtungen für Kinder und öffentlich geförderte Kindertagespflege

(Quelle: Thüringer Landesamt für Statistik, 2007, 2008 Stichtag 15.3., ab 2009 Stichtag 1.3.)

12.2.1.1. Betreute Kinder in Tageseinrichtungen für Kinder und in öffentlich geförderter Kindertagespflege

Kreisfreie Städte	2007	2008	2009	2010	2011	2012	2013 ¹⁾	2014 ¹⁾
	betreute Kinder insgesamt							
Erfurt	7 407	7 406	7 544	7 820	8 090	8 417	8 869	9 147
Gera	3 513	3 565	3 690	3 681	3 699	3 751	3 822	3 864
Jena	4 140	4 284	4 479	4 622	4 806	4 990	5 183	5 360
Suhl	1 094	1 079	1 075	1 077	1 122	1 132	1 124	1 146
Weimar	2 635	2 639	2 767	2 823	2 917	3 039	3 140	3 183
Eisenach	1 530	1 571	1 629	1 621	1 683	1 704	1 740	1 719

¹⁾ ohne Kinder in öffentlich geförderter Kindertagespflege, die zusätzlich eine Kindertageseinrichtung oder eine Ganztagschule besuchen

Betreute Kinder in Tageseinrichtungen und Kindertagespflege

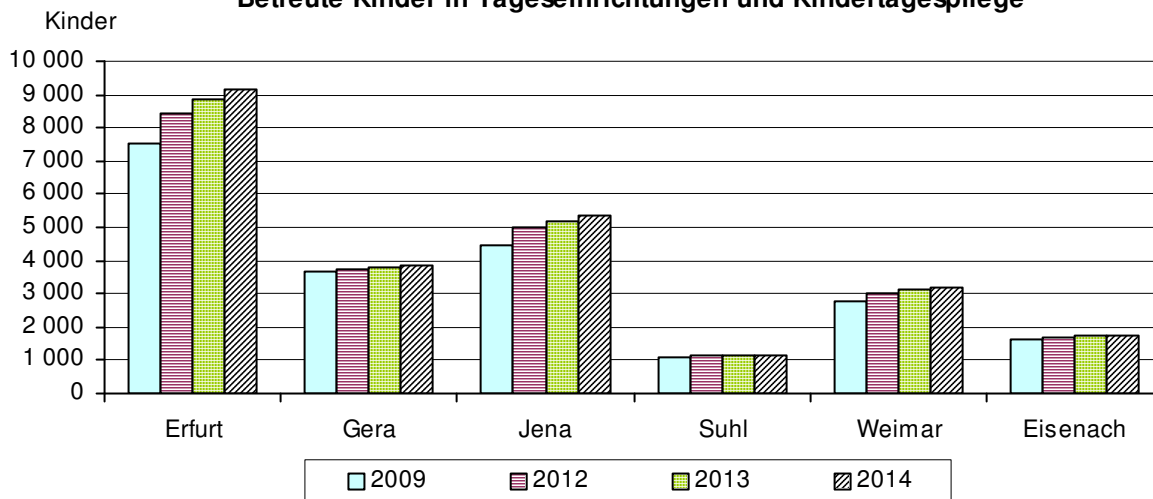

12.2.1.2. Tageseinrichtungen für Kinder

12.2.1.2.1 Anzahl von Tageseinrichtungen

Kreisfreie Städte	2014			2013		
	Tageseinrichtungen	dar.: integrative Einrichtungen	genehmigte Plätze	Tageseinrichtungen	dar.: integrative Einrichtungen	genehmigte Plätze
Erfurt	102	33	9 160	101	28	8 962
Gera	39	15	4 210	39	11	4 322
Jena	65¹⁾	33	5 425	61	25	5 113
Suhl	14	4	1 245	15	4	1 220
Weimar	35	9	3 181	35	6	3 137
Eisenach	20	3	1 906	19	4	1 892

¹⁾ Abweichung zu anderen Veröffentlichungen, Außenstelle einer Tageseinrichtung wurde dort als eigenständige Einrichtung gezählt

12.2.1.2.2 Tageseinrichtungen für Kinder nach Anzahl der Gruppen 2014

Kreisfreie Städte	Tageseinrichtungen insgesamt	davon: nach Anzahl der Gruppen						
		1	2	3	4	5	6 und mehr	ohne Gruppen
Erfurt	102	1	12	14	14	13	44	4
Gera	39	--	2	8	7	3	19	--
Jena	65	1	8	3	14	8	23	8
Suhl	14	--	1	4	1	2	6	--
Weimar	35	--	5	2	6	3	12	7
Eisenach	20	--	1	6	3	3	7	--

12.2.1.2.3 In Tageseinrichtungen für Kinder betreute Kinder 2014

Kreisfreie Städte	Betreute Kinder insgesamt	davon: im Alter von ... bis unter ... Jahren						
		unter 1	1 - 2	2 - 3	3 - 4	4 - 5	5 - 6	6 - 14
Erfurt	8 830	37	803	1 539	1 861	1 770	1 728	1 092
Gera	3 864	26	537	666	716	690	726	503
Jena	5 137	29	632	888	1 036	976	997	579
Suhl	1 133	9	164	183	241	175	231	130
Weimar	3 052	14	360	522	580	562	635	379
Eisenach	1 710	15	187	299	323	342	318	226

12.2.1.2.4 Besuchsquote der Kinder im Alter unter 6 Jahre in Tageseinrichtungen für Kinder 2014

Kreisfreie Städte	Betreute Kinder unter 6 Jahren	davon: im Alter von ... bis unter ... Jahren					
		unter 1	1 - 2	2 - 3	3 - 4	4 - 5	5 - 6
Erfurt	67,7	1,8	40,3	87,0	93,3	99,5	95,7
Gera	78,7	3,6	75,4	92,8	98,9	99,4	105,4
Jena	75,6	2,7	63,6	85,6	102,8	101,1	104,9
Suhl	73,1	3,4	70,1	82,4	98,8	97,2	101,8
Weimar	74,0	2,4	56,3	85,4	102,8	94,5	102,3
Eisenach	73,6	4,4	55,5	89,5	94,7	97,4	101,3

Besuchsquote - Anzahl der betreuten Kinder in Tageseinrichtungen bezogen auf alle Kinder entsprechenden Alters am 31.12.2013

12.2.1.2.5 In Tageseinrichtungen für Kinder betreute Kinder

Kreisfreie Städte	Betreute Kinder insgesamt		davon: im Alter von ... bis unter ... Jahren							
			unter 2		2 - 3		3 - 6		6 - 14	
	2014	2013	2014	2013	2014	2013	2014	2013	2014	2013
Erfurt	8 830	8 599	840	719	1 539	1 653	5 359	5 215	1 092	1 012
Gera	3 864	3 820	563	549	666	679	2 132	2 072	503	520
Jena	5 137	4 945	661	622	888	932	3 009	2 855	579	536
Suhl	1 133	1 114	173	139	183	226	647	620	130	129
Weimar	3 052	3 011	374	381	522	514	1 777	1 758	379	358
Eisenach	1 710	1 730	202	173	299	305	983	990	226	262

12.2.1.2.6 Besuchsquote der Kinder in Tageseinrichtungen

Kreisfreie Städte	Besuchsquote der Kinder in % im Alter von ... bis unter ... Jahren					
	unter 2		2 - 3		3 - 6	
	2014	2013	2014	2013	2014	2013
Erfurt	20,6	18,9	87,0	83,6	96,1	95,8
Gera	39,0	38,3	92,8	90,8	101,2	98,2
Jena	31,9	30,1	85,6	88,1	102,9	99,1
Suhl	34,6	31,8	82,4	92,6	99,4	97,6
Weimar	30,6	29,6	85,4	85,5	99,8	98,4
Eisenach	29,9	26,1	89,5	87,1	97,7	95,6

Besuchsquote - Anzahl der betreuten Kinder bezogen auf alle Kinder entsprechenden Alters am 31.12.2012 bzw. 31.12.2013

12.2.1.2.7 Betreuungszeiten in Tageseinrichtungen

Kreisfreie Städte	Betreute Kinder insgesamt		darunter: mit Ganztagsbetreuung ¹⁾		dar.: mit Betreuungszeit 45 und mehr ³⁾		Kinder mit Mittagsverpflegung	
	2014	2013	2014	2013	2014	2013	2014	2013
Erfurt	8 830	8 599	8 627	7 777	7 034	5 186	8 812	8 580
Gera	3 864	3 820	3 584	3 380	3 164	2 417	3 853	3 800
Jena	5 137	4 945	5 013	4 754	4 873	4 312	5 111	4 890
Suhl	1 133	1 114	1 080	1 041	813	783	1 125	1 113
Weimar	3 052	3 011	2 883	2 818	1 750	1 656	3 038	2 998
Eisenach	1 710	1 730	1 583	1 511	1 242	1 094	1 690	1 685

¹⁾ mit einer durchgehenden Betreuungszeit von mehr als 7 Stunden pro Betreuungstag

²⁾ mit einer vertraglich vereinbarten Betreuungszeit von 45 und mehr Stunden pro Woche

12.2.1.2.8 In Tageseinrichtungen tätige Personen

Kreisfreie Städte	Tätige Personen insgesamt		darunter: pädagogisches Personal		davon: im Alter von ... bis unter ... Jahren									
					unter 35		35 - 45		45 - 55		55 - 60		60 und mehr	
	2014	2013	2014	2013	2014	2013	2014	2013	2014	2013	2014	2013	2014	2013
Erfurt	1629	1584	1 334	1 305	560	518	197	213	365	387	165	143	47	44
Gera	675	678	587	590	192	199	81	88	186	184	82	98	46	21
Jena	973	932	841	807	363	347	150	136	220	216	74	89	34	19
Suhl	250	249	191	185	49	42	32	35	65	62	33	35	12	11
Weimar	531	511	442	426	157	147	81	74	123	122	56	59	25	24
Eisenach	311	300	260	259	98	97	49	50	63	64	30	35	20	13

12.2.1.3. Öffentlich geförderte Kindertagespflege

12.2.1.3.1 Betreute Kinder in der öffentlich geförderten Kindertagespflege

Kreisfreie Städte	Betreute Kinder insgesamt		davon: im Alter von ... bis unter ... Jahren									
			unter 1		1 - 2		2 - 3		3 - 6		6 - 14	
	2014	2013	2014	2013	2014	2013	2014	2013	2014	2013	2014	2013
Erfurt	317	270	28	19	267	231	22	20	--	--	--	--
Gera	21	29	--	--	--	--	--	2	6	12	15	15
Jena	223	238	14	16	127	148	80	74	2	--	--	--
Suhl	13	10	2	1	10	9	1	--	--	--	--	--
Weimar	133	130	5	10	84	83	39	33	3	2	2	2
Eisenach	14	12	1	1	9	7	--	2	1	--	3	2

12.2.1.3.2 Besuchsquote der Kinder im Alter unter 6 Jahre in der öffentlich geförderten Kindertagespflege

Kreisfreie Städte	Besuchsquote der Kinder in %									
	Betreute Kinder unter 6 Jahren		im Alter von ... bis unter ... Jahren							
			unter 1		1 - 2		2 - 3		3 - 6	
2014	2013	2014	2013	2014	2013	2014	2013	2014	2013	
Erfurt	2,8	2,4	1,3	1,0	13,4	12,8	1,2	1,0	--	--
Gera	0,1	0,3	--	--	--	--	--	0,3	0,3	0,6
Jena	3,7	4,0	1,3	1,6	12,8	13,8	7,7	7,0	0,1	--
Suhl	0,9	0,8	0,8	0,4	4,3	4,2	0,5	--	--	--
Weimar	3,6	3,5	0,9	1,5	13,1	13,1	6,4	5,5	0,2	0,1
Eisenach	0,5	0,5	0,3	0,3	2,7	2,2	--	0,6	0,1	--

Besuchsquote - Anzahl der betreuten Kinder bezogen auf alle Kinder entsprechenden Alters am 31.12.2012 bzw. 31.12.2013

12.2.1.3.3 Betreuungszeiten in der öffentlich geförderten Kindertagespflege

Kreisfreie Städte	Betreute Kinder insgesamt		darunter: mit Ganztagsbetreuung ¹⁾		Kinder mit Mittagsverpflegung	
	2014	2013	2014	2013	2014	2013
Erfurt	317	270	308	262	316	268
Gera	21	29	3	1	5	2
Jena	223	238	200	215	214	238
Suhl	13	10	10	10	13	6
Weimar	133	130	126	120	133	129
Eisenach	14	12	7	9	4	--

¹⁾ mit einer durchgehenden Betreuungszeit von mehr als 7 Stunden pro Betreuungstag

12.2.1.3.4 Tagespflegepersonen in der öffentlich geförderten Kindertagespflege

Kreisfreie Städte	Tätige Personen insgesamt		davon: im Alter von ... bis unter ... Jahren									
			unter 35		35 - 45		45 - 55		55 - 60		60 und mehr	
	2014	2013	2014	2013	2014	2013	2014	2013	2014	2013	2014	2013
Erfurt	81	71	13	11	25	25	24	21	18	14	1	--
Gera	13	15	1	--	--	--	2	2	7	11	3	2
Jena	64	65	4	4	29	28	20	25	9	7	2	1
Suhl	4	4	--	--	--	--	1	1	2	2	1	1
Weimar	34	32	6	4	11	12	14	13	3	3	--	--
Eisenach	6	7	--	1	1	1	4	4	1	1	--	--

12.2.2. Plätze und angemeldete Kinder in Kindertagesstätten und der Kindertagespflege in Jena
 (Quelle: Fachdienst Bürger- und Familienservice / Familienservice)

	2014								2013	
	Plätze 1)	Belegte Plätze							Auslastung in %	insgesamt
		insgesamt	davon:				Hortplätze			
			im Alter von ... bis unter ... Jahre							
			0 - 1	1 - 2	2 - 3	3 - 6/7				
April										
insgesamt	5 697	5 455	39	762	975	3 657	22	95,8	5 285	
Öffentliche Träger	1 163	1 148	6	133	194	815	--	98,7	1 145	
Freie Träger	4 240	4 064	13	502	690	2 837	22	95,8	3 875	
Tagespflege	294	243	20	127	91	5	--	82,7	265	
Mai										
insgesamt	5 763	5 477	29	741	970	3 714	23	95,0	5 316	
Öffentliche Träger	1 163	1 157	5	127	192	833	--	99,5	1 147	
Freie Träger	4 308	4 082	10	491	682	2 876	23	94,8	3 898	
Tagespflege	292	238	14	123	96	5	--	81,5	271	
Juni										
insgesamt	5 768	5 502	31	674	981	3 795	21	95,4	5 421	
Öffentliche Träger	1 166	1 164	5	117	184	858	--	99,8	1 157	
Freie Träger	4 315	4 100	13	440	695	2 931	21	95,0	3 983	
Tagespflege	287	238	13	117	102	6	--	82,9	281	

1) Plätze laut Aufnahmekapazität, in einer Kindertagesstätte stehen Plätze für Hortkinder zur Verfügung

Angemeldete Kinder 2011 bis 2014 in der Kinderbetreuung in Jena

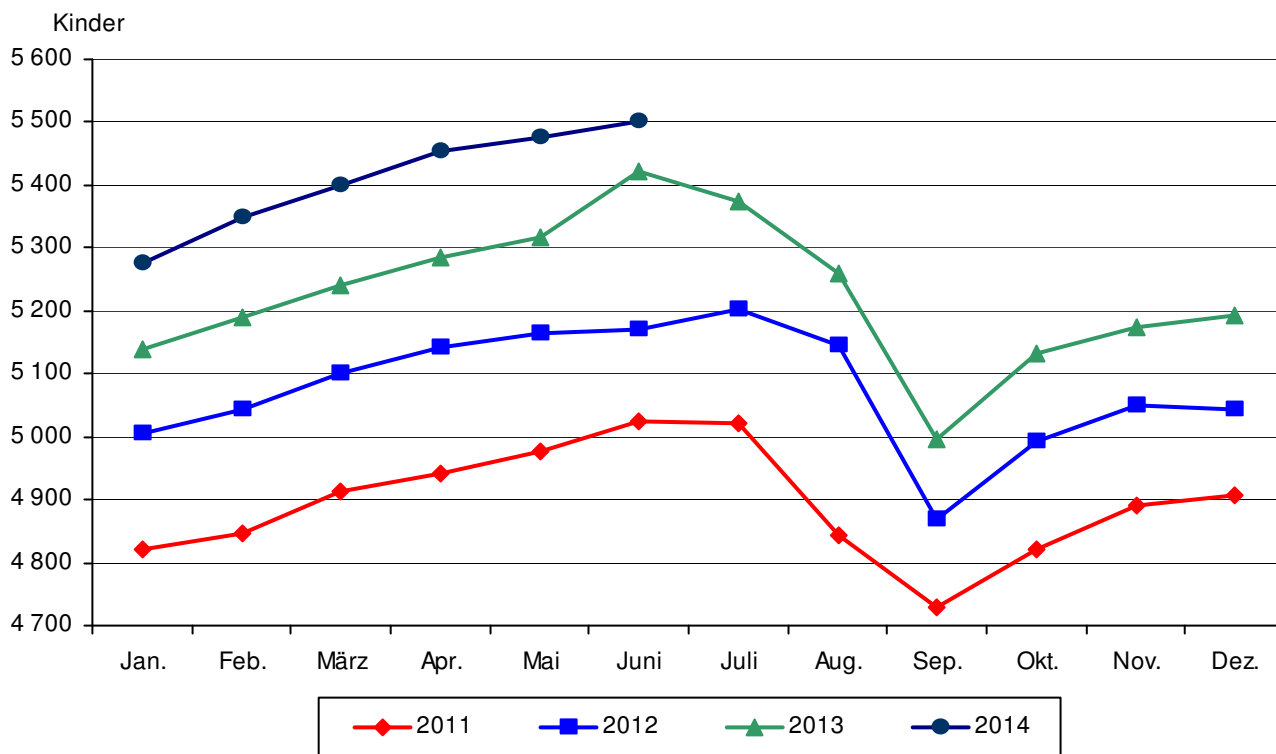

Angemeldete Kinder im Alter von 0 bis unter 2 Jahre

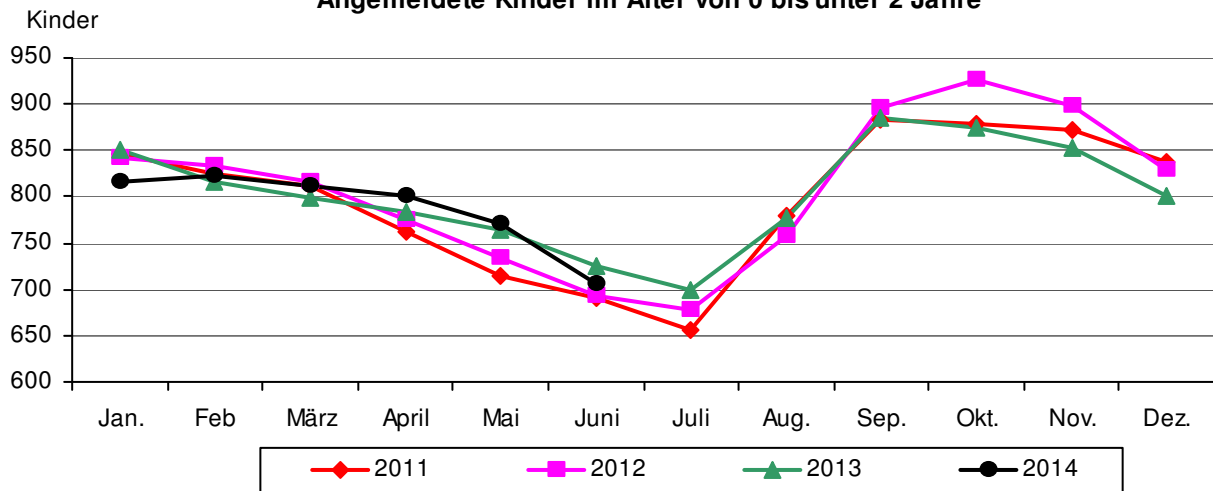

12.2.3. Plätze und angemeldete Kinder nach Statistischen Bezirken in der Kinderbetreuung
(Quelle: Fachdienst Bürger- und Familienservice / Familienservice)

Schl.Nr. Statisti- scher Bezirk	Stadtbezirk / Statistischer Bezirk	Stand: Juni 2014							
		Anzahl Kitas 4)	Anzahl Plätze 3)	angemel- dete Kinder	davon:				Hort- kinder
					im Alter von ... bis unter ... Jahren				
					0 - 1	1 - 2	2 - 3	3 - 6/7	
--	Jena insgesamt	67	5 768	5 502	31	674	981	3 795	21
	<u>davon:</u>								
11	Ammerbach Ort	1	35	34	--	--	9	25	--
12	Beutenberg / Winzerlaer Str.	2	113	105	2	17	19	67	--
21	Burgau Ort	1	32	26	--	5	7	14	--
22	Ringwiese Flur Burgau	1	67	70	--	2	9	59	--
30	Göschwitz	1	70	67	--	3	12	52	--
41	Jena – Zentrum	2	270	251	--	32	33	186	--
42	Jena – West	7	543	529	1	59	97	372	--
43	Jena – Nord	5	430	421	--	41	68	312	--
44	Jena – Süd	9	544	533	1	60	85	387	--
51	Lichtenhain Ort	1	32	27	--	6	6	15	--
62	Lobeda – West	5	525	541	3	49	79	389	21
63	Lobeda – Ost ¹⁾	3	353	351	2	44	60	245	--
71	Löbstedt Ort	1	63	63	--	4	14	45	--
72	Nord II	3	221	153	--	8	22	123	--
81	Wenigenjena – Kernberge	4	355	296	3	33	66	194	--
82	Wenigenjena – Ort	5	436	425	--	42	56	327	--
83	Wj. – Schlegelsberg	2	184	185	--	22	25	138	--
90	Winzerla	4	537	534	1	62	100	371	--
120	Zwätzen	3	190	178	2	10	36	130	--
131	Drackendorf / Lobeda-Ost ²⁾	2	273	274	3	40	45	186	--
141	Maua	1	37	36	--	6	2	28	--
170	Isserstedt	1	60	60	--	5	12	43	--
191	Kunitz	1	60	60	--	4	8	48	--
202	Wogau	1	41	41	--	2	7	32	--
999	Schlöben	1	10	4	--	1	2	1	--
--	Tagespflege	--	287	238	13	117	102	6	--

¹⁾ ohne Anteil auf Drackendorfer Flur

²⁾ Anteil Lobeda – Ost auf Drackendorfer Flur

³⁾ laut Aufnahmekapazität

⁴⁾ einschließlich der Kita in Schlöben, da dort 4 Kinder aus Jena betreut wurden

12.3. Alleinerziehende und Kinder in Bedarfsgemeinschaften

(Quelle: Statistik der Bundesagentur für Arbeit)

Stadt Jena	2014 p			2013		
	April	Mai	Juni	April	Mai	Juni
Bedarfsgemeinschaften (BG) mit Kindern unter 15 Jahre	1 278	1 279	1 293	1 283	1 268	1 276
davon: mit 1 Kind	776	769	776	765	756	760
mit 2 Kindern	380	389	398	395	393	397
mit 3 Kindern	89	90	90	90	86	89
mit 4 und mehr Kindern	33	31	29	33	33	30
Bedarfsgemeinschaften Alleinerziehende	876	883	890	905	900	911
davon: mit 1 Kind	568	569	575	579	575	579
mit 2 Kindern	233	238	241	247	249	254
mit 3 Kindern	56	57	56	60	57	59
mit 4 Kindern	14	14	13	12	12	12
mit 5 und mehr Kindern	5	5	5	7	7	7
Erwerbsfähige Leistungsberechtigte						
Alleinerziehende insgesamt	840	844	854	902	896	907
davon: Männer	64	62	64	88	86	90
Frauen	776	782	790	814	810	817
darunter: unter 25 Jahre insgesamt	52	53	60	70	69	71
darunter: Frauen	52	53	60	.	66	68
darunter: 25 Jahre und älter insgesamt	788	791	794	832	827	836
darunter: Frauen	724	729	730	.	744	749
Nicht Erwerbsfähige Leistungsberechtigte						
darunter: unter 3 Jahre	444	450	462	449	440	449
3 bis unter 7 Jahre	543	539	544	584	571	572
7 bis unter 15 Jahre	968	972	969	936	932	931
15 bis unter 25 Jahre	25	29	26	8	8	7
Hilfequote ¹⁾ für Leistungsberech. unter 15 Jahre	15,4	15,5	15,6	15,8	15,6	15,6

¹⁾ Hilfequote bezogen auf die Bevölkerung im jeweiligen Alter in Prozent

Bedarfsgemeinschaften mit Kindern unter 15 Jahre

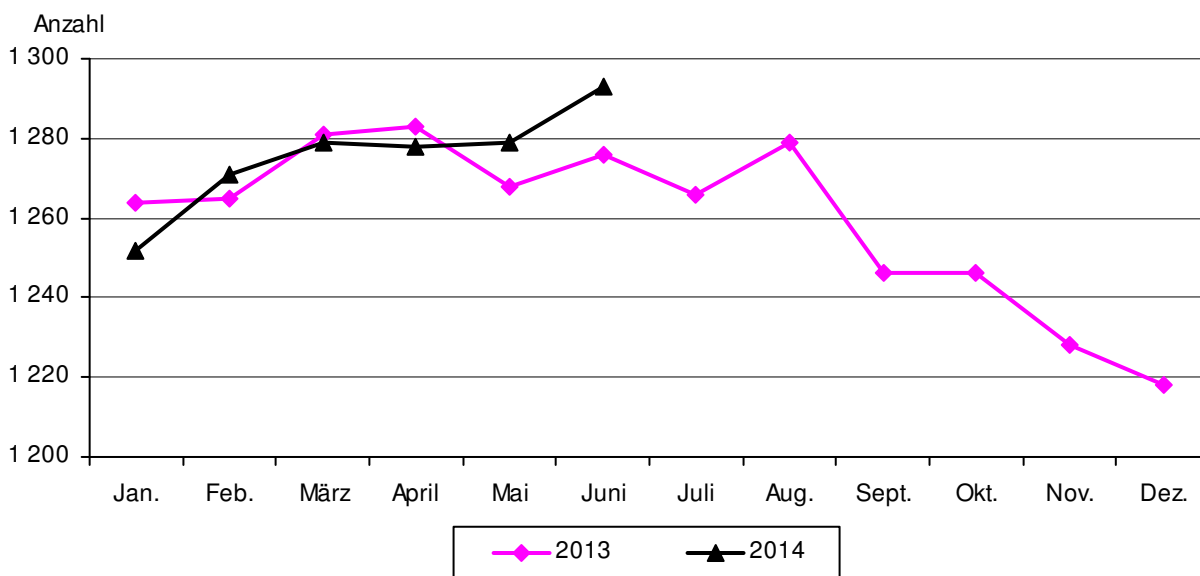

12.4. Empfänger von Sozialgeld

(Quelle: Jobcenter jenarbeit, Stand: Juni 2014)

Es handelt sich um die Geldleistung zur Sicherung des Lebensunterhalts für nicht erwerbsfähige leistungsberechtigte Angehörige und Partner, die mit dem Alg II - Bezieher in einer Bedarfsgemeinschaft leben und keinen Anspruch auf Grundsicherung für Ältere oder wegen Erwerbsminderung haben. Abweichungen zu Tabelle 3.1.5.3 resultieren u.a. aus Plausibilitätskontrollen der Arbeitsagentur.

Schl.Nr. Statistischer Bezirk	Stadtbezirk / Statistischer Bezirk	Sozialgeldempfänger				
		insge- samt	davon:		davon:	
			männlich	weiblich	0 bis 15 Jahre	über 15 Jahre
--	Jena insgesamt	2 069	1 016	1 053	1 976	93
	<u>darunter:</u>					
12	Beutenberg / Winzerlaer Str.	18	12	6	.	.
41	Jena-Zentrum	51	20	31	.	.
42	Jena - West	97	53	44	.	.
43	Jena - Nord	154	67	87	145	9
44	Jena - Süd	85	42	43	82	3
62	Lobeda - West	573	285	288	541	32
63	Lobeda - Ost ¹⁾	276	130	146	271	5
72	Nord II	111	67	44	107	4
82	Wenigenjena - Ort	45	27	18	.	.
83	Wj. - Schlegelsberg	43	20	23	37	6
90	Winzerla	318	164	154	302	16
112	Ziegenhainer Tal	20	8	12	20	--
120	Zwätzen	34	17	17	34	--
131	Drackendorf / Lobeda - Ost ²⁾	155	68	87	150	5
132 - 202	Eingemeindete Orte insge.	25	12	13	.	.

12.5. Bedarfsgemeinschaften mit KdU - Leistungen

(Quelle: Jobcenter jenarbeit, Stand: Juni 2014)

Schl.Nr. Statistischer Bezirk	Stadtbezirk / Statistischer Bezirk	Bedarfs- gemein- schaften	davon mit ...		
			1	2	3 und mehr
			Personen		
--	Jena insgesamt	4 805	2 803	1 044	958
	<u>darunter:</u>				
12	Beutenberg / Winzerlaer Str.	67	46	13	8
41	Jena - Zentrum	216	168	25	23
42	Jena - West	276	196	37	43
43	Jena - Nord	439	273	103	63
44	Jena - Süd	269	181	45	43
51	Lichtenhain Ort	51	45	.	.
52	Mühlenstraße	42	24	12	6
62	Lobeda-West	819	319	227	273
63	Lobeda-Ost ¹⁾	642	353	157	132
72	Nord II	239	134	57	48
82	Wenigenjena - Ort	149	100	24	25
83	Wj. - Schlegelsberg	98	57	29	12
90	Winzerla	794	466	182	146
112	Ziegenhainer Tal	38	14	14	10
120	Zwätzen	55	29	14	12
131	Drackendorf / Lobeda-Ost ²⁾	411	257	76	78
132 - 202	Eingemeindete Orte insge.	70	52	8	10

KdU = Kosten der Unterkunft

¹⁾ ohne Anteil auf Drackendorfer Flur

²⁾ Anteil Lobeda-Ost auf Drackendorfer Flur

13. Kultur

. Angaben werden nur vierteljährlich zur Verfügung gestellt

13.1. Besucherstatistik

(Quelle: jeweilige Einrichtung oder KMJ Jena)

Einrichtung	2014 p				2013	
	April	Mai ²⁾	Juni	II. Quartal	Jahr	
	Personen					
Zeiss-Planetarium	9 021	8 360	5 619	23 000	27 786	114 145
Theaterhaus Jena	2 324	2 579	686	5 589	4 316	17 420
Jenaer Philharmonie ⁷⁾	.	.	.	8 480	9 657	31 774
Volkshaus ¹⁾	.	.	.	11 586	16 050	57 909
Volksbad ¹⁾	.	.	.	2 250	2 424	19 900
Botanischer Garten	4 481	4 157	5 640	14 278	12 230	33 055
Stadtmuseum Alte Göhre ⁵⁾	.	.	.	6 295	10 253	38 884
Romantikerhaus ⁵⁾	.	.	.	2 805	3 571	10 487
Phyletisches Museum	1 754	2 243	1 251	5 248	4 811	16 000
Optisches Museum	1 478	2 221	977	4 676	5 182r	18 631
Goethe-Gedenkstätte	56	49	84	189	125	303
Schillers Gartenhaus ⁴⁾	801	1 414	1 269	3 484	2 718	7 096
Ernst-Haeckel-Haus	552	145	155	852	492	1 547
Museum 1806 ³⁾	270	702	342	1 314	1 372	3 337
Schott-Glas-Museum ⁶⁾	179	900	163	1 242	902	3 653
Schott-Villa ⁶⁾	168	1 006	238	1 412	717r	3 545
Imaginata	2 432	2 590	3 736	8 758	7 567	26 659

¹⁾ ohne Proben und Konzerte der Jenaer Philharmonie

²⁾ Besucher in der Museumsnacht am 23.5.2014: Schillers Gartenhaus = 650, Phyletisches Museum = 844, Alte Göhre = 1 050, Romantikerhaus = 910, Optisches Museum = 636, Schott-Villa = 470, Glasmuseum = 430

³⁾ Museumstag am 24.5.2014 = 431 Besucher

⁴⁾ "Tag der offenen Gärten" am 15.6.2014 = 430 Besucher

⁵⁾ kostenfreie Nutzung durch Schüler: Alte Göhre = 1 336 Schüler, Romantikerhaus = 566 Schüler

⁶⁾ Besucher am "Tag der offenen Tür bei Carl Zeiss Jena" am 24.5.2014: Schott-Villa = 200, Glasmuseum = 205

⁷⁾ Besucher werden später teilweise bei der Kulturarena noch einmal ausgewiesen

13.2. Archive und Ernst-Abbe-Bücherei

(Quelle: jeweilige Einrichtung oder KMJ Jena)

13.2.1. Übersichtstabelle

	2014				2013	
	April	Mai	Juni	II. Quartal	Jahr	
Stadtarchiv						
Benutzer	99	67	68	234	341	1 234
Mündliche Anfragen	135	109	122	366	554	2 309
Schriftliche Anfragen	37	28	41	106	90	381
Akteneinsicht	222	124	240	586	587	1 895
Bauaktenarchiv						
Benutzer	79	63	57	199	193	842
Akteneinsicht	141	114	108	363	275	1 244
Ernst-Abbe-Bücherei						
Entleihungen	.	.	.	251 116	254 016	1 048 534
Besucher	.	.	.	74 674	76 832	320 617

13.2.2. Entlehene Materialien in der Ernst-Abbe-Bücherei

	2014	2013	
		II. Quartal	Jahr
Entleihungen insgesamt	251 116	254 016	1 048 534
davon:			
Printmedien (einschl. Zeitschriften, Kinderliteratur)	119 917	122 737	499 398
Tonträger/Musik/Hörbuch	54 043	55 412	230 223
Film	42 579	43 025	184 740
sonstige Medien (Spiele, Landkarten u.s.w.)	6 718	6 858	27 869
Internetnutzung (einschl. CD-ROM)	20 305	20 491	80 944
Onleihe Thuebibnet ¹⁾	7 554	5 493	25 360

¹⁾ ab Oktober 2008 Thüringer Bibliotheksnetz: Verbund von 10 Bibliotheken in Thüringen mit digitalem Angebot

14. Sport und Freizeit

14.1. Besucher im Freizeitbad GalaxSea

(Quelle: Jenaer Bäder- und Freizeit GmbH)

	2014				2013	
	April	Mai	Juni	II. Quartal	Jahr	
	Personen					
Besucher insgesamt	24 674	26 678	18 420	69 772	14 455	68 227
davon: zahlende Besucher	24 246	26 293	18 070	68 609	13 986	65 726
davon: Badbereich	19 869	21 788	14 775	56 432	--	13 764
Sauna	4 377	4 505	3 295	12 177	13 986	51 962
nicht zahlende Besucher	428	385	350	1 163	469	2 501
davon: Badbereich	111	74	53	238	--	29
Sauna	317	311	297	925	469	2 472
Durchschnitt pro Tag						
- im Bad insgesamt	822	861	614	767	159	215
- in der Sauna	156	155	120	144	159	172

Schwimmbadbereich von Mitte August 2011 bis Mitte Dezember 2013 geschlossen

Saunabereich von Mitte September 2012 bis Mitte Februar 2013 geschlossen

14.2. Besucher bei Sportveranstaltungen

(Quelle: Baskets Jena GmbH, FC Carl Zeiss Jena e. V.)

	2014				2013	2012/13	2013/14
	April	Mai	Juni	II. Quartal	Saison		
	Besucher bei Heimspielen						
Science City Jena ¹⁾							
Anzahl Spiele	2	--	--	2	--	15	17
Anzahl Besucher	4 345	--	--	4 345	--	14 619	29 341
FC Carl Zeiss Jena ²⁾							
Anzahl Spiele	2	2	--	4	6	15	15
Anzahl Besucher	4 645	4 744	--	9 389	21 112	51 667	51 624

¹⁾ Saison 2012/13 und 2013/14 in der 2. Bundesliga Pro A, 2013/14 einschließlich 2 Playoff-Spielen

²⁾ Saison 2012/13 und 2013/14 in der 4. Liga

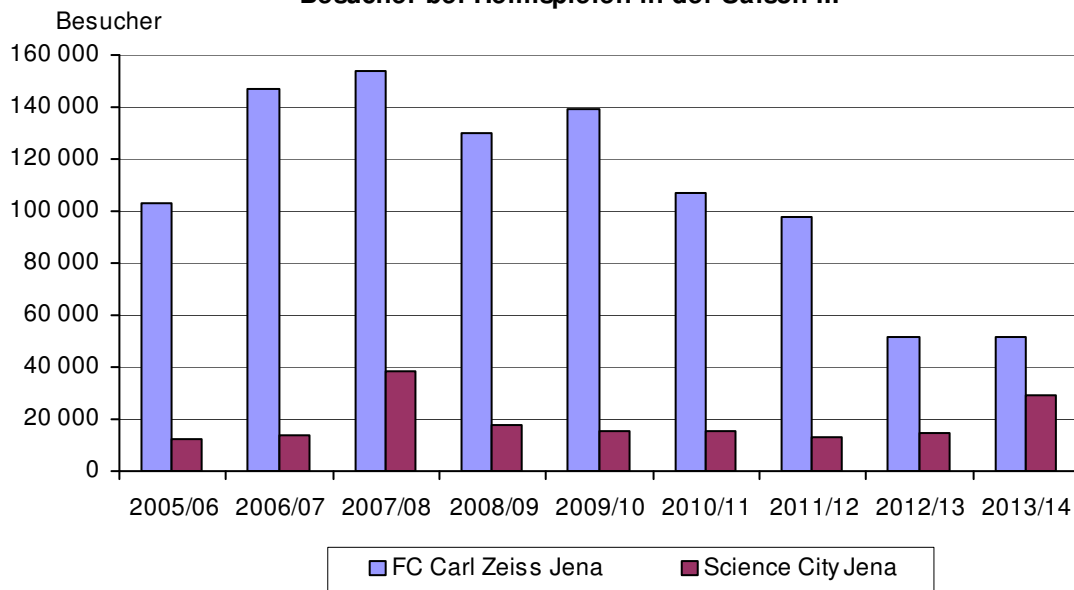
Besucher bei Heimspielen in der Saison ...**15. Kommunale Finanzen****15.1. Städtische Steuereinnahmen**

(Quelle: Fachdienst Haushalt und Controlling)

	2014	2013	
		II. Quartal	Jahr
	1 000 €		
Steuereinnahmen insgesamt (brutto)	17 035	12 898	66 870
davon:			
Grundsteuer A und B	2 675	2 825	11 016r
Gewerbesteuer	14 253	9 982	55 330r
Andere Steuern	107	91	524
Gemeindeanteil an der Einkommenssteuer	8 198	7 552	27 361
Gemeindeanteil an der Umsatzsteuer	1 252	1 236	4 683
Gewerbesteuerumlage (Ausgabe)	967	- 1 693	- 4 928
Steuereinnahmen (netto)	25 517	23 379	103 842
Schuldenstand (Quartalsende, fortgeschrieben)	33 846	40 853	34 735

Rundungsdifferenzen wurden nicht ausgeglichen

15.2. Ausgewählte kassenmäßige Ausgaben und Einnahmen

(Quelle: Thüringer Landesamt für Statistik)

	2014		2013			
	1.1. - 30.6.		1.1. - 30.6.		Jahr	
	insgesamt	je Einwohner	insgesamt	je Einwohner	insgesamt	je Einwohner
	1 000 €	€	1 000 €	€	1 000 €	€
Ausgaben						
Personalausgaben	24 134	226	23 375	220	46 410	435
laufender Sachaufwand	26 447	248	24 352	229	53 978	506
Zinsausgaben	375	4	--	--	1 682	16
laufende Zuweisungen und Zuschüsse, Schuldendiensthilfen	65 641	616	63 426	597	134 337	1 260
Bruttoausgaben der laufenden Rechnung	116 597	1 094	111 153	1 046	236 407	2 217
Sachinvestitionen	3 117	29	1 782	17	6 781	64
darunter: Baumaßnahmen	--	--	--	--	17	0
Zuweisungen und Zuschüsse für Investitionen	425	4	500	5	1 000	9
Bruttoausgaben der Kapitalrechnung	3 554	33	2 382	22	7 999	75
Bruttoausgaben insgesamt ¹⁾	120 151	1 127	113 535	1 069	244 406	2 292
abzüglich Zahlungen von Gemeinden/GV	349	3	317	3	1 231	12
Gesamtausgaben ¹⁾	119 802	1 124	113 218	1 066	243 175	2 281
Saldo (Finanzierungsüberschuss)	--	--	--	--	8 929	84
Einnahmen						
Steuern und steuerähnliche Einnahmen	40 196	377	42 788	403	93 987	881
Einnahmen aus Verwaltung und Betrieb	10 406	98	10 143	95	35 702	335
laufende Zuweisungen und Zuschüsse	59 398	557	56 296	530	118 152	1 108
darunter: Schlüsselzuweisungen	29 250	274	28 344	267	56 689	532
Bruttoeinnahmen der laufenden Rechnung	110 168	1 033	109 368	1 029	248 599	2 332
Veräußerung von Vermögen	7	0	8	0	9	0
Zuweisungen und Zuschüsse für Investitionen	1 640	15	1 555	15	4 536	43
Bruttoeinnahmen der Kapitalrechnung	1 677	16	1 631	15	4 736	44
Bruttoeinnahmen insgesamt ¹⁾	111 846	1 049	111 000	1 045	253 335	2 376
abzüglich Zahlungen von Gemeinden/GV	349	3	317	3	1 231	12
Gesamteinnahmen ¹⁾	111 497	1 046	110 683	1 042	252 104	2 364
Saldo (Finanzierungsdefizit)	8 305	78	2 535	24	--	--

¹⁾ ohne besondere Finanzierungsvorgänge

Übersichtsskizze der Statistischen Bezirke (Stadtbezirke), Abkürzungen, Kontakt

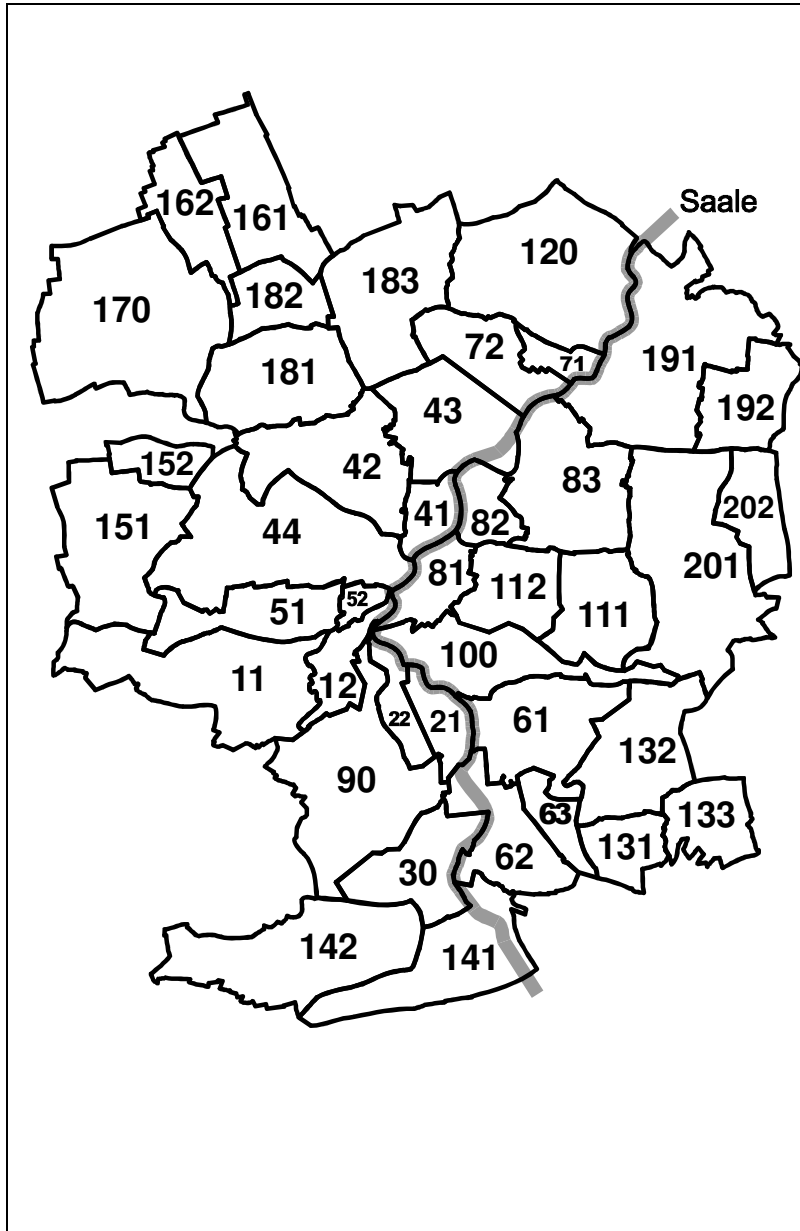

Nr.	Statistischer Bezirk
11	Ammerbach Ort
12	Beutenberg / Winzerlaer Straße
21	Burgau Ort
22	Ringwiese Flur Burgau
30	Göschwitz
41	Jena-Zentrum
42	Jena-West
43	Jena-Nord
44	Jena-Süd
51	Lichtenhain Ort
52	Mühlenstraße
61	Lobeda-Altstadt
62	Lobeda-West
63	Lobeda-Ost
71	Löbstedt Ort
72	Nord II
81	Wenigenjena / Kernberge
82	Wenigenjena Ort
83	Wenigenjena / Schlegelsberg
90	Winzerla
100	Wöllnitz
111	Ziegenhain Ort
112	Ziegenhainer Tal
120	Zwätzen
131	Drackendorf / Lobeda-Ost
132	Drackendorf
133	Ilmnitz
141	Maua
142	Leutra
151	Münchenroda
152	Remderoda
161	Krippendorf
162	Vierzehnheiligen
170	Isserstedt
181	Cospeda
182	Lützeroda
183	Closewitz
191	Kunitz
192	Laasan
201	Jenaprießnitz
202	Wogau

Die genaue Zuordnung aller Anschriften (Straße + Hausnummer) zu den Statistischen Bezirken finden Sie im amtlichen Straßenverzeichnis (im Internet unter www.jena.de/statistik).

Abkürzungen

- p vorläufige Werte
- nichts vorhanden
- 0 Zahlenwert kleiner als die Hälfte der verwendeten Einheit
- ... Angaben fallen später an
- r berichtigte Angaben
- S geschätzte Zahlen
- X blockiertes Feld, Angaben nicht sinnvoll
- / Zahlenwert nicht ausreichend gesichert
- . Zahlenwert unbekannt oder aus Datenschutzgründen geheimzuhalten

Ihre Ansprechpartner beim Team Statistik Jena

Name, Vorname	Bereiche	Telefon, E-Mail
Krenkel, Lutz	Teamleiter Statistik, Programmierung, Internet	49-3010 lutz.krenkel@jena.de
Köber, Petra	Arbeitsmarkt, Bau, Bevölkerung, Bildung, Finanzen, Gesundheit, Kultur, Preise, Soziales, Tourismus, Verkehr, Ver- und Entsorgung, Wirtschaft, Straßenverzeichnis, Kleinräumige Gliederung, Redaktion Quartalsbericht	49-3464 petra.koerber@jena.de
Reinhardt, Ralf	Bürgerhaushalt	49-3017 ralf.reinhardt@jena.de

Besuchen Sie uns auch im Internet:

www.jena.de/statistik

(im städtischen Intranet siehe Startseite)

- Jena in Zahlen - die aktuelle Übersicht
- Stadtbezirksstatistik in Zeitreihen seit 1995
- Quartalsberichte ab I/2000
- Straßenverzeichnis, Postleitzahlen

Impressum

Herausgeber: Stadtverwaltung Jena, Team Statistik
Löbdergraben 12, 07743 Jena, Tel. 03641/49-3010, Fax 03641/49-3044
E-Mail: statistik@jena.de, Internet: www.jena.de/statistik

Nachdruck und Vervielfältigung nur mit Quellenangabe gestattet,
Belegexemplar erbeten

Redaktionsschluss: 3. November 2014

