

Jenaer Statistik



Quartalsbericht II/2013

Informationsdienst
des Teams Statistik
Stadtverwaltung Jena
23. Jahrgang, Heft 87

Inhaltsverzeichnis

Inhaltsverzeichnis	2
Vorwort zur Bundestagswahl 2013	3
Stadtteilübersichten	4
1. Wahlen	7
1.1. Ergebnisse der Wahl zum 18. Deutschen Bundestag am 22.9.2013	7
1.2. Ergebnisse der Ortsteilbürgermeisterwahl am 8.9.2013	11
2. Wohnbevölkerung	12
2.1. Bevölkerungsbestand (Hauptwohnung)	12
2.2. Bevölkerungsbestand nach Altersgruppen	12
2.3. Ausländer	17
2.4. Bevölkerung nach Stadtbezirken (STADTBEZIRKSDATEN)	19
2.5. Natürliche Bevölkerungsbewegung	26
2.6. Räumliche Bevölkerungsbewegung	28
3. Arbeitsmarkt und Erwerbstätigkeit	33
3.1. Arbeitsmarkt (STADTBEZIRKSDATEN)	33
3.2. Einkommen privater Haushalte in Jena	40
4. Wirtschaft	42
4.1. Gewerbean- und -abmeldungen	42
4.2. Verarbeitendes Gewerbe	43
4.3. Bauwirtschaft	43
4.4. Insolvenzverfahren	45
5. Preise	46
6. Wohnen und Bauen	48
6.1. Wohnberechtigungsbescheinigungen	48
6.2. Vermittelte Wohnungen mit Belegungsbindung	48
6.3. Wohngeldberechnungen und -bewilligungen	48
6.4. Gebäude- und Wohnungsbestand (STADTBEZIRKSDATEN)	49
7. Tourismus	52
8. Verkehr	52
8.1. Erteilung von Fahrerlaubnissen	52
8.2. Stadtlinienverkehr	52
8.3. Bestände Kraftfahrzeuge	53
8.4. Straßenverkehrsunfälle	54
9. Umwelt und Energie	54
9.1. Immissionen und Lufttemperatur	54
9.2. Ver- und Entsorgung	55
10. Ordnung und Sicherheit	56
11. Gesundheit	57
12. Soziales	58
12.1. Sozialhilfe	58
12.2. Kinderbetreuung (STADTBEZIRKSDATEN)	59
12.3. Alleinerziehende und Kinder in Bedarfsgemeinschaften	61
12.4. Empfänger von Sozialgeld (STADTBEZIRKSDATEN)	62
12.5. Bedarfsgemeinschaften mit KdU – Leistungen (STADTBEZIRKSDATEN)	62
13. Kultur	63
13.1. Besucherstatistik	63
13.2. Archive und Ernst-Abbe-Bücherei	63
14. Sport und Freizeit	64
15. Kommunale Finanzen	65
Übersichtsskizze der Statistischen Bezirke (Stadtbezirke), Abkürzungen, Kontakt	66

Jena hat gewählt

Am 22.09.2013 fand die Wahl zum 18. Deutschen Bundestag statt. Bundesweit lag die Wahlbeteiligung bei 71,5 % und damit etwas höher als vier Jahre zuvor (70,8 %). Stärkste Fraktion wurden CDU/CSU mit 41,5 % der Zweitstimmen. SPD mit 25,7 %, DIE LINKE mit 8,6 % und die GRÜNE mit 8,4 % bilden die anderen der nur noch vier Fraktionen im Bundestag. Die FDP ist erstmals seit 1949 nicht mehr im Parlament vertreten.

In Thüringen gaben 68,2 % der ca. 1,8 Mio. Wahlberechtigten ihre Stimmen ab (2009: 65,2 %). Die CDU erhielt mit 38,8 % die meisten Zweitstimmen. 23,4 % für DIE LINKE und 16,1 % für die SPD folgten auf den Rängen. Wenn es nach den Thüringer Wählern gegangen wäre, hätte die Allianz für Deutschland (AfD) mit 6,2 % den Einzug in den Bundestag geschafft. Verpasst hat diesen in Thüringen die GRÜNE, die mit 4,9 % unter der 5 %-Hürde blieb. Ein interessanter Fakt ist, dass die CDU alle 9 Direktmandate holte, die mit der Erststimme der Wähler in den Thüringer Wahlkreisen vergeben wurden.

Die Stadt Jena ist Teil des Wahlkreises 194 Gera – Jena – Saale-Holzland-Kreis, der eine Wahlbeteiligung von 70,5 % (2009: 67,2 %) verzeichnen konnte. Der Kandidat Herr Albert Weiler (CDU) erhielt 59 731 Erststimmen (36,1 %) im Wahlkreis 194 und zog dadurch direkt in den Bundestag ein. Bei den Zweitstimmen konnte die CDU mit 34,8 % die meisten Stimmen auf sich vereinen vor den Parteien DIE LINKE (25,6 %) und SPD (15,9 %).

In Jena gingen 62 166 Bürgerinnen und Bürger zur Wahl, was einer Wahlbeteiligung von 73,4 % entspricht. Im Vergleich zur Bundestagswahl 2009, als nur 70,3 % ihr Wahlrecht wahrnahmen, ist also ein leichter Aufwärtstrend festzustellen. Mit der Erststimme – mit der ein Kandidat aus dem Wahlkreis, in dem man wohnt, direkt gewählt wird – wurde in Jena Herr Albert Weiler (CDU) mit 29,7 % in den Bundestag gewählt. Ihm folgten auf den Plätzen Herr Ralph Lenkert (DIE LINKE) mit 25,7 % und Herr Volker Blumentritt (SPD) mit 23,9 %. Die Zweitstimme ist die bei der Wahl zum Deutschen Bundestag grundsätzlich maßgebliche Stimme für die Sitzverteilung an die Parteien. Mit ihr wählt der Wähler eine Partei. Den meisten Zuspruch erhielt in unserer Stadt die CDU mit 30,5 %. DIE LINKE mit 23,2 %, die SPD mit 18,7 % und die GRÜNE mit 11,6 % erzielten ebenfalls zweistellige Stimmenanteile.

Nachfolgend lesen Sie einige wissenswerte Details zum Jenaer Ergebnis der Bundestagswahl. Für die Wahlberechtigten standen in Jena 89 Wahllokale und 6 Briefwahlbezirke zur Verfügung. Die meisten Wähler registrierte das Wahllokal 039 in der Gaststätte Schlegelsberg mit 1 002 Personen. Im Wahlbezirk 085 Vierzehnheiligen war das Auszählen der Stimmen vermutlich am schnellsten erledigt, da hier lediglich 62 Wähler gezählt wurden. Die höchste Wahlbeteiligung in Jena erreichte der Wahlbezirk 089 im Feuerwehrgerätehaus Closewitz mit 81,2 %. Am wenigsten nutzten die Bürger ihr Wahlrecht im Wahllokal 070 in der Schillerschule, wo von 1 096 Wahlberechtigten nur 429 (39,1 %) wählten.

Herr Weiler, der Gewinner des Direktmandats, erzielte prozentual sein bestes Ergebnis in Vierzehnheiligen mit 55,7 % der Erststimmen. In absoluten Wählerstimmen konnte er mit 347 die meisten im Wahlbezirk 039 Gaststätte Schlegelsberg holen. Bei den Zweitstimmen erreichte der Jenaer Wahlsieger CDU im Wahllokal 039 Gaststätte Schlegelsberg mit 339 Stimmen seinen größten Anteil. Prozentual gaben der CDU mit 48,4 % die Wähler in Vierzehnheiligen die meisten Stimmen.

Bemerkenswert ist auch der Fakt, dass in Jena bei den Zweitstimmen nur zwei Parteien als Sieger in den Wahlbezirken hervorgingen. Obwohl einige Stimmbezirke eng umkämpft waren, konnte die CDU letztlich in rund 75 % aller Wahllokale gewinnen, in ca. 25 % war DIE LINKE vorn. Im Jahr 2009 war das noch anders. Da konnten auch die SPD und die GRÜNE jeweils mehrere Wahlbezirke holen.

In den sechs Briefwahlbezirken war die CDU in diesem Jahr unschlagbar, während vor vier Jahren DIE LINKE, die CDU und die GRÜNE die Briefwahlbezirke unter sich ausgemacht hatten.

Erwähnenswert ist auch noch diese Seltenheit: Sowohl im Jahr 2009 als auch bei der diesjährigen Bundestagswahl war es so, dass die CDU und DIE LINKE in jeweils einem Wahllokal die exakt gleiche Stimmenzahl auf sich vereinen konnten (2009 im Wahllokal 039 Gaststätte Schlegelsberg, 2013 im Wahllokal 072 im Seniorenheim Am Kleinertal).

Der Trend, dass immer mehr Wähler ihre Stimme per Briefwahl abgeben, hielt auch bei dieser Wahl an. Insgesamt 13 640 Briefwähler wurden diesmal in Jena gezählt. Im Vergleich zur letzten Bundestagswahl waren es somit noch einmal 7 % mehr Wahlberechtigte, die die Möglichkeit der Briefwahl nutzten.

Weitere Wahlergebnisdarstellungen finden Sie in diesem Bericht unter Punkt „1. Wahlen“.

Im nächsten Jahr werden die Wählerinnen und Wähler mehrfach an die Wahlurnen gerufen. Am 25.05.2014 stehen die Wahlen zum Europäischen Parlament und zu den Kommunalparlamenten an. Im Spätsommer des Jahres wird dann ein neuer Thüringer Landtag gewählt. In diesem Sinne: Machen Sie auch 2014 von Ihrem Wahlrecht Gebrauch.

JENA gesamt				Stadtteilübersicht Jena					
				Stand: 11.10.2013					
	IST				Prognose 2007				
	2003	2010	2011	2012	2015	2020			
HW+NW	107.500	112.816	112.988	111.012	102.438	102.521			
0 - 5		5.852 5,2	6.049 5,4	6.050 5,4	5.342 5,2	4.905 4,8			
6 - 17		7.972 7,1	8.230 7,3	8.564 7,7	9.614 9,4	10.359 10,1			
18 - 26		23.384 20,7	22.498 19,9	20.809 18,7	10.357 10,1	11.499 11,2			
27 - 44		28.633 25,4	28.856 25,5	28.063 25,3	28.517 27,8	26.157 25,5			
45 - 59		20.036 17,8	19.966 17,7	19.705 17,8	19.696 19,2	19.191 18,7			
60 - 74		18.286 16,2	18.283 16,2	18.235 16,4	17.433 17,0	16.931 16,5			
75 u. älter		8.653 7,7	9.106 8,1	9.586 8,6	11.479 11,2	13.479 13,1			
HW	97.081	103.714	104.090	104.551					
0 - 5		5.818 5,6	6.022 5,8	6.026 5,8					
6 - 17		7.863 7,6	8.108 7,8	8.438 8,1					
18 - 26		17.029 16,4	16.613 16,0	16.311 15,6					
27 - 44		26.550 25,6	26.550 25,5	26.675 25,5					
45 - 59		19.666 19,0	19.569 18,8	19.402 18,6					
60 - 74		18.152 17,5	18.138 17,4	18.134 17,3					
75 u. älter		8.636 8,3	9.090 8,7	9.565 9,1					
NW²⁾	10.419	9.102	8.898	6.461					
statistische Privathaushalte	60.504	60.840	60.840	59.612					
Einpersonenhaushalte		31.113 51,4	31.756 52,2	30.886 51,8					
Paare mit Kindern		6.491 10,7	6.659 10,9	6.747 11,3					
Alleinerziehende		2.478 4,1 ⊖	2.502 4,1 ⊖	2.571 4,3 ⊖					
Sonstige		20.422 33,8	19.923 32,7	19.408 32,6					
Wohnungen		55.328	55.708	56.254					
Wohnfläche (m²)		3.831.736	3.874.302	3.924.499					
Geburten		1.078	1.114	998					
Sterbefälle		928	953	937					
Zuzug									
von außerhalb		6.560 6,3	6.836 6,6	6.996 6,7					
aus Jena		7.328 7,1	7.386 7,1	7.843 7,5					
Wegzug									
nach außerhalb		5.875 5,7	6.575 6,3	6.555 6,3					
nach Jena		7.328 7,1	7.386 7,1	7.843 7,5					
Migranten									
Ausländer		4.465 4,3	4.653 4,5	5.119 4,9					
Aussiedler		2.514 2,4	2.504 2,4	2.490 2,4					
Einbürgerungen		1.423 1,4	1.516 1,5	1.605 1,5					
Arbeitslose insgesamt¹⁾		3.751 5,9 ⊖	3.682 5,9 ⊖	3.461 5,5 ⊖					
Jugendliche unter 25 Jahre		239 1,9 ⊖	302 2,5 ⊖	233 2,0 ⊖					
ALG I (SGB III)		1.221	1.160	1.131					
ALG II (a) (SGB II)		2.530	2.522	2.330					
Andere Transferempfänger									
ALG II (b) (SGB II)		4.427	3.808	3.671					
Sozialgeld		2.153	2.012	1.957					
0 - 15		2.078	1.944	1.900					
16 u. älter		75	68	57					
Hilfe zur Erziehung		622 3,7 ⊖	631 3,7 ⊖	636 3,7 ⊖					
(Fälle - Pers. unter 21 Jahre)									
Jugendkriminalität (Tatverdächtige 7 bis 20 J. nach Wohnort)		391 3,8 ⊖	508 5,0 ⊖	423 4,1 ⊖					

¹⁾ Ab September 2005 speisen sich die Arbeitslosenzahlen aus dem IT-Fachverfahren des BA, aus als plausibel bewerteten Datenlieferungen der kommunalen Träger und aus Schätzungen der BA, wenn keine plausiblen Zahlen geliefert wurden.

2010 Arbeitslosenzahlen nach Statistischen Bezirken für SGB III - Empfänger stammen von der Arbeitsagentur, Angaben für SGB II - Empfänger von jenarbeit. ab 2011 Arbeitslosenzahlen nach Statistischen Bezirken für SGB III und SGB II- Empfänger stammen von der Arbeitsagentur

²⁾ 2012 erfolgte eine Melderegisterbereinigung der Nebenwohnsitze

		IST				Prognose 2007	
		2003	2010	2011	2012	2015	2020
JENA gesamt							
							
						Stand: 11.10.2013	
Infrastrukturdaten	Wohnbauflächen (ha)		253	253	253		
	dar.: verfügbar (ha)		103	89	89		
	Gewerbliche Bauflächen (ha)		344	346	344		
	dar.: verfügbar (ha)		91	90	80		
	Schulen		31	33	34		
	Grundschule		12	13	11		
	Regelschule		4	4	--		
	Gemeinschaftsschule		--	--	7		
	Gymnasium		6	6	6		
	andere Schultypen		9	10	10		
	Kindertagesstätten		58	61	61		
	Kita-Plätze		4.910	5.234	5.268		
	Jugendeinr./-zimmer		18	17	12		
	Seniorenheime		11	11	11		
Einr. d. offenen Altenhilfe		9	9	12			
Sportanlagen		75	89	75			
Kulturelle Einrichtungen		41	41	41			

Unter www.Jena.de/Stadtportrait/Jena in Zahlen/Statistische Daten befindet sich die pdf-Datei zum Download.

Mithilfe der Stadtteilübersichten wird ein Überblick über die wichtigsten statistischen Daten auf der Ebene der folgenden Planungsräume gegeben: Alt- und Neulobeda, Winzerla und Umgebung, Ost, Nord, West/Zentrum und Ortsteile (bis Dezember 2008 Ortschaften).

Die Aufbereitung und Bewertung der Daten ermöglicht einen Vergleich der Planungsräume untereinander und mit dem Jenaer Durchschnitt.

Die Stadtteilübersichten bestehen jeweils aus zwei Datenblättern und einem anschließenden Textteil.

		IST				Prognose 2007	
		2003	2010	2011	2012	2015	2020
Zeichenerklärung		<p>41 Jena-Zentrum 42 Jena-West 44 Jena-Süd 51 Lichtenhain Ort 52 Mühlenstraße</p> <p>Statistische Bezirke, aus denen der Planungsraum besteht</p>					
Name Planungsraum		41 Jena-Zentrum					
Kartenskizze							
		Einwohner (Haupt- und Nebenwohnsitze)					
		Stand: 11.10.2013					
Basisdaten	HW+NW	22.992	26.139	26.367	25.912	24.155	25.277
	0 - 5		1.542 5,9	1.634 6,2	1.643 6,3	1.576 6,5	1.535 6,1
	6 - 17		1.685 6,4	1.779 6,7	1.864 7,2	2.160 8,9	2.502 9,9
	18 - 26		7.331 28,0	7.133 27,1	6.754 26,1	3.220 13,3	3.467 13,7
	27 - 44		8.392 32,1	8.520 32,3	8.520 32,3	9.214 38,1	8.921 35,3
	45 - 59		3.479 13,3	3.545 13,4	3.548 13,7	3.966 16,4	4.415 17,5
	60 - 74		2.285 8,7	2.303 8,7	2.359 9,1	2.443 10,1	2.559 10,1
	75 u. älter		1.425 5,5	1.453 5,5	1.495 5,8	1.576 6,5	1.878 7,4
	HW	20.763	22.946	23.259	23.634		
	0 - 5		1.526 6,7	1.628 7,0	1.638 6,9		
	6 - 17		1.675 7,3	1.764 7,6	1.839 7,8		
	18 - 26		5.103 22,2	5.107 22,0	5.154 21,8		
	27 - 44		7.649 33,3	7.665 33,0	7.745 32,8		
	45 - 59		3.341 14,6	3.396 14,6	3.439 14,6		
	60 - 74		2.236 9,7	2.254 9,7	2.331 9,9		
	75 u. älter		1.416 6,2	1.445 6,2	1.488 6,3		
	NW²⁾	2.229	3.193	3.108	2.278		
	statistische Privathaushalte		15.176				
	Einpersonenhaushalte		9.454 62,3				
	Paare mit Kindern		1.571 10,4				
Alleinerziehende		463 3,1					
Sonstige		3.688 24,3					
Wohnungen		12.269					
Wohnfläche (m²)		871.694					
Geburten		306					
Sterbefälle		150					
Zuzug von außerhalb aus Jena		2.289 10,0					
Wegzug nach außerhalb nach Jena		2.182 9,5					
Migranten Ausländer		1.190 5,2					
Aussiedler		377 1,6					
Einbürgerungen		437 1,9					
Arbeitslose insgesamt¹⁾		670 4,2					
Jugendliche unter 25 Jahre		43 1,2					
ALG I (SGB III)		242					
ALG II (a) (SGB II)		428					
Andere Transferempfänger ALG II (b) (SGB II)		688					
Sozialgeld		263					
0 - 15		254					
16 und älter		9					
Hilfe zur Erziehung (Fälle - Pers. unter 21 Jahre)		105 2,6					
Jugendkriminalität (Tatverdächtige 7 bis 20 J. nach Wohnort)		57 2,4					
Wohnbauflächen (ha)		47					
dar.: verfügbar (ha)		18					
Gewerbliche Bauflächen (ha)		50					
dar.: verfügbar (ha)		2					
Schulen		4					
Grundschule		2					
Regelschule		--					
Gemeinschaftsschule		--					
Gymnasium		--					
andere Schultypen		2					
Kindertagesstätten		15					
Kita-Plätze		1.147					
Jugendeinrichtungen		1					
Seniorenheime		3					
Einr. d. offenen Altenhilfe		1					
Sportanlagen		13					
Kulturelle Einrichtungen		28					

Tendenz:
 ↓ sinkend (>= 1% Abnahme p.a.)
 → konstant (1% Abn. bis 1% Zun. p.a.)
 ↑ steigend (>= 1% Zunahme p.a.)

Einwohner (Hauptwohnung)

Privathaushalte insgesamt

Prozentualer Anteil an Privathaushalten insgesamt

Prozentualer Anteil an Einwohnern insgesamt

Einwohner (Nebenwohnuna)

Die Summe des Stadtergebnisses insgesamt ist um die Anzahl der "Unbekannten" höher, als die Summe der einzelnen Planungsräume.

Problemeinschätzung:
 ⊕ problematischer als Durchschnitt der Stadt
 ⊖ etwa durchschnittlich
 ⊙ unproblematischer als Durchschnitt der Stadt

Arbeitslose bezogen auf Einwohner von 18 bis unter 60 Jahre
 Arbeitslose bezogen auf Einwohner 18 bis unter 25 Jahre

- Arbeitslose nach SGB III
 - Arbeitslose nach SGB II
 (grundlegende Sozialleistung für erwerbsfähige Menschen, die den notwendigen Lebensunterhalt nicht aus eigener Kraft sicherstellen können, meist ehemalige Langzeitarbeitslose)

ALG II "b" - Empfänger: erwerbstätig oder Arbeitslosengeldempfänger mit besonders geringem ALG I, z.B. Eltern im Mutterschutz / Erziehungsjahr oder Aufstocker
Sozialgeld: erhalten Angehörige, die als Partner und/oder Kind in einem Haushalt mit erwerbsfähigen Hilfebedürftigen leben.

§ 27(2) = besondere Leistungen, werden erst ab 2008 nach Planungsräumen erfasst

Download des aktuellen Standes unter www.jena.de/statistik

Einrichtungen die hauptamtlich betreut werden, in den Ortsteilen Jugendzimmer

Einrichtungen der offenen Altenhilfe ohne Schulturnhallen

Basisdaten

Infrastrukturdaten

1. Wahlen

(Quelle: Kreiswahlleiter, eigene Ermittlungen)

1.1. Ergebnisse der Wahl zum 18. Deutschen Bundestag am 22.9.2013

Bitte beachten Sie: Jena gehört zum Wahlkreis 194, hier werden nur die Jenaer Ergebnisse dargestellt. Für den Wahlkreis 194 zieht mit 36,1 % der Gesamtstimmen Albert Weiler (CDU) in den Bundestag ein.

1.1.1. Verteilung der Stimmen

	2013			2009		
Wahlbezirke:	95			96		
Wahlberechtigte:	84 723			85 182		
Wähler:	62 166			59 917		
Wahlbeteiligung in %:	73,4			70,3		
Erststimmen						
ungültige Erststimmen:	807			708		
gültige Erststimmen:	61 359			59 209		
Partei	Kandidat	Stimmen	%	Kandidat	Stimmen	%
CDU	Weiler, Albert	18 199	29,7	Richwien, Roland	13 563	22,9
DIE LINKE	Lenkert, Ralph	15 792	25,7	Lenkert, Ralph	14 919	25,2
SPD	Blumentritt, Volker	14 641	23,9	Blumentritt, Volker	16 455	27,8
FDP	Dr. Nitzsche, Thomas	1 371	2,2	Dr. Röhlinger, Peter	7 054	11,9
GRÜNE	Müller, Olaf	4 823	7,9	Möller, Olaf	6 106	10,3
NPD	Richter, Gordon	853	1,4	Pichl, Peter	1 112	1,9
PIRATEN	Albe, Gerald	2 112	3,4	--	--	--
ÖDP/Familie ...	von Hugo, Merlyn	541	0,9	--	--	--
AfD	Prof. Dr. Kaufmann, Michael	2 566	4,2	--	--	--
FREIE WÄHLER	Scholz, Claudia	370	0,6	--	--	--
PARTEI DER VERNUNFT	Brechlin, Jörg	91	0,1	--	--	--
Zweitstimmen						
ungültige Zweitstimmen:	770			553		
gültige Zweitstimmen:	61 396			59 364		
Partei		Stimmen	%		Stimmen	%
CDU		18 737	30,5		14 719	24,8
DIE LINKE		14 260	23,2		15 035	25,3
SPD		11 462	18,7		11 576	19,5
FDP		2 012	3,3		5 945	10,0
GRÜNE		7 132	11,6		7 785	13,1
NPD		898	1,5		954	1,6
PIRATEN		2 618	4,3		2 848	4,8
ÖDP/Familie ...		501	0,8		240	0,4
REP		118	0,2		199	0,3
MLPD		60	0,1		63	0,1
AfD		3 182	5,2		--	--
FREIE WÄHLER		416	0,7		--	--

Wahlberechtigte, Wähler und Wahlbeteiligung bei Bundestagswahlen

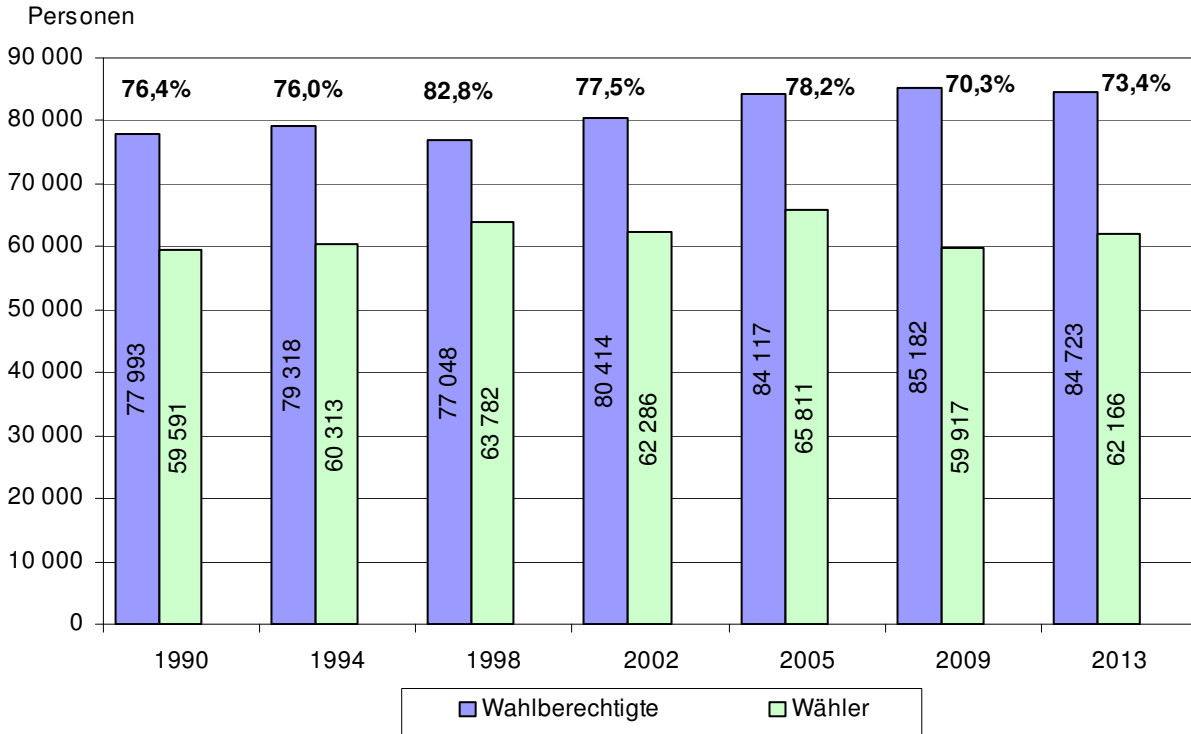

Erststimmen 2009 und 2013

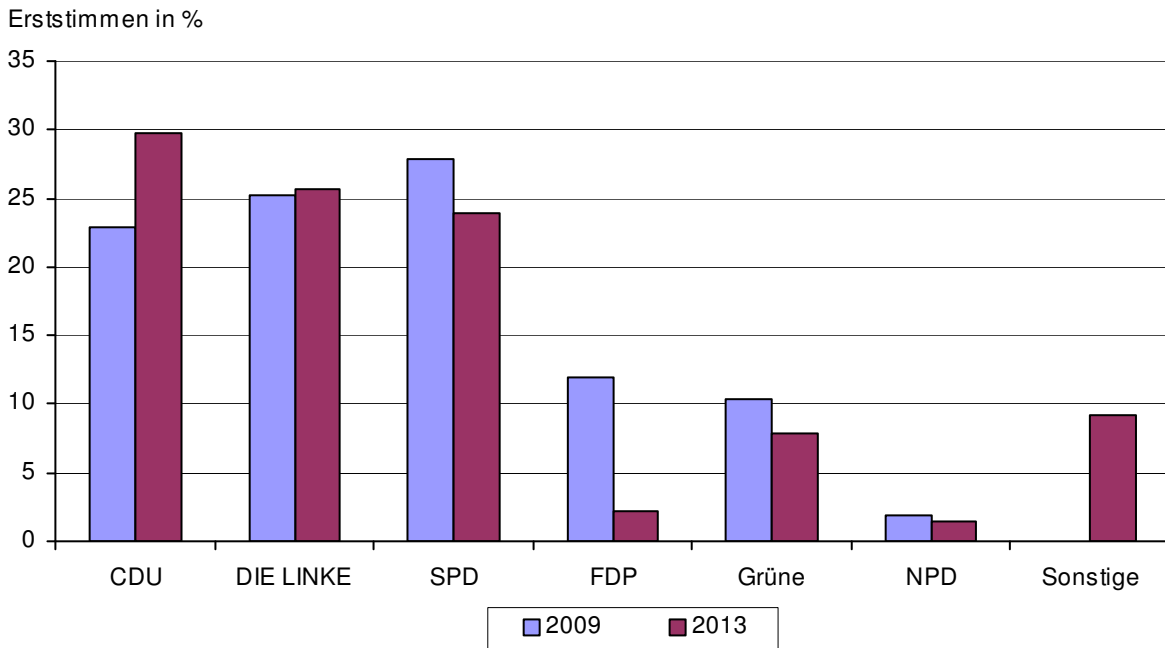

Gewinn- und Verlustdarstellung für Erststimmen (Veränderung gegenüber der Bundestagswahl 2009)

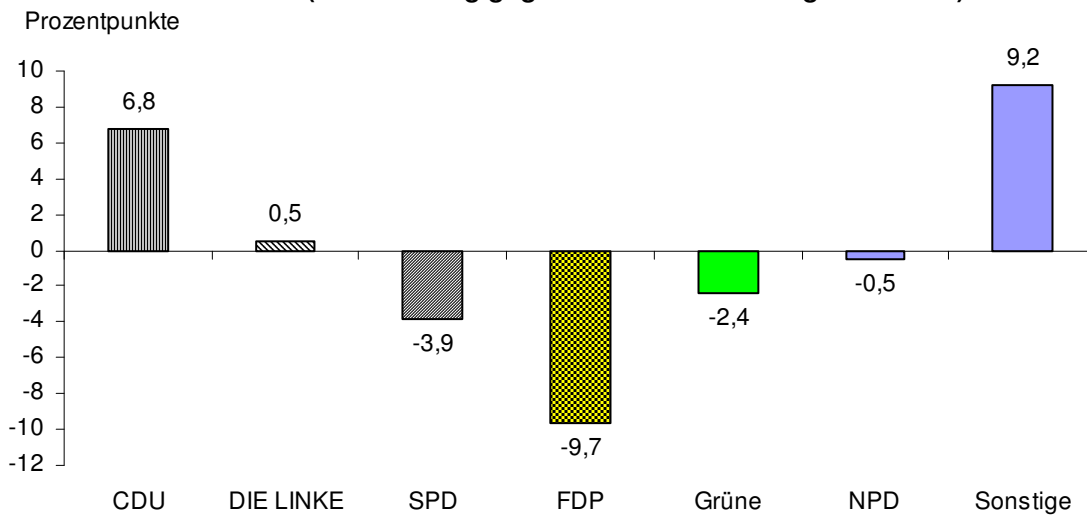

1.1.2. Ergebnisse der Bundestagswahlen seit 1990 in der Stadt Jena (Zweitstimmen)

Jahr	1990	1994	1998	2002	2005	2009	2013
Datum	2.12.	16.10.	27.9.	22.9.	18.9.	27.9.	22.9.
Wahlberechtigte	77 993	79 318	77 048	80 414	84 117	85 182	84 723
Wähler	59 591	60 313	63 782	62 286	65 811	59 917	62 166
dar.: Wähler mit Wahrschein	2 262	4 687	7 447	10 839	12 333	12 702	13 640
Wahlbeteiligung	76,4%	76,0%	82,8%	77,5%	78,2%	70,3%	73,4%
gültige Stimmen	59 129	59 185	63 086	61 711	64 991	59 364	61396
ungültige Stimmen	462	1 128	696	575	820	553	770
Wählerstimmen / Stimmanteil (%)	SPD	13 746 23,2%	18 651 31,5%	21 210 33,6%	25 241 40,9%	22 458 34,6%	11 576 18,7%
	CDU	19 187 32,4%	17 038 28,8%	13 771 21,8%	13 443 21,8%	12 349 19,0%	14 719 24,8%
	DIE LINKE ¹⁾	6 910 11,7%	13 155 22,2%	15 239 24,2%	10 892 17,7%	14 956 23,0%	15 035 25,3%
	FDP	10 698 18,1%	3 902 6,6%	3 758 6,0%	4 133 6,7%	5 488 8,4%	5 945 10,0%
	Grüne	6 668 11,3%	5 024 8,5%	4 908 7,8%	6 020 9,8%	7 114 10,9%	7 785 13,1%
	Sonstige	1 920 3,3%	1 415 2,4%	4 200 6,6%	1 982 3,2%	2 626 4,0%	4 304 7,3%
	7 793 12,7%						

¹⁾ bis 2004 PDS

Zweitstimmenanteile der Bundestagswahlen seit 1990

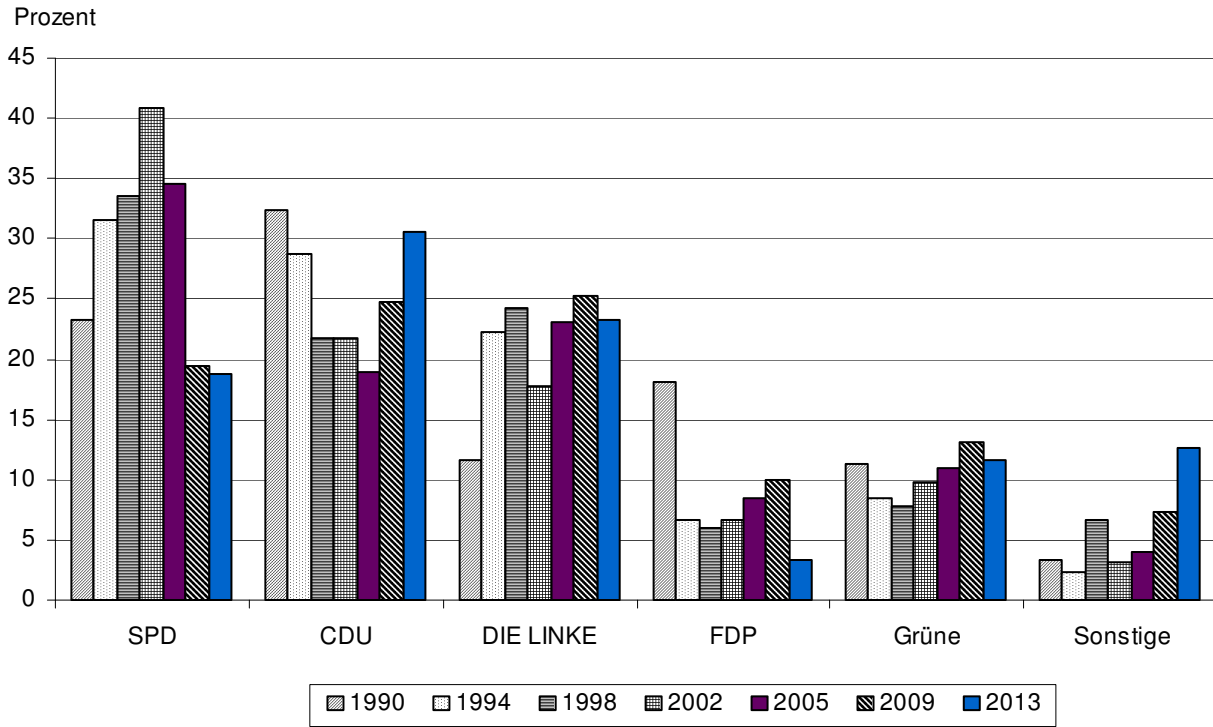

Zweitstimmen 2009 und 2013

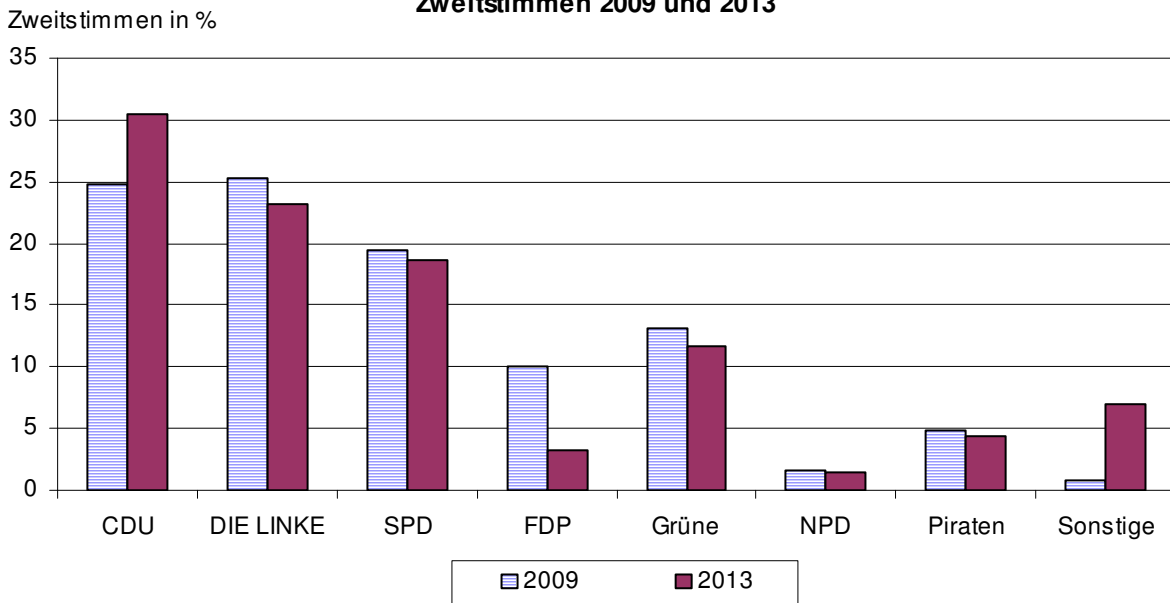

**Gewinn- und Verlustdarstellung für Zweitstimmen
(Veränderung gegenüber der Bundestagswahl 2009)**

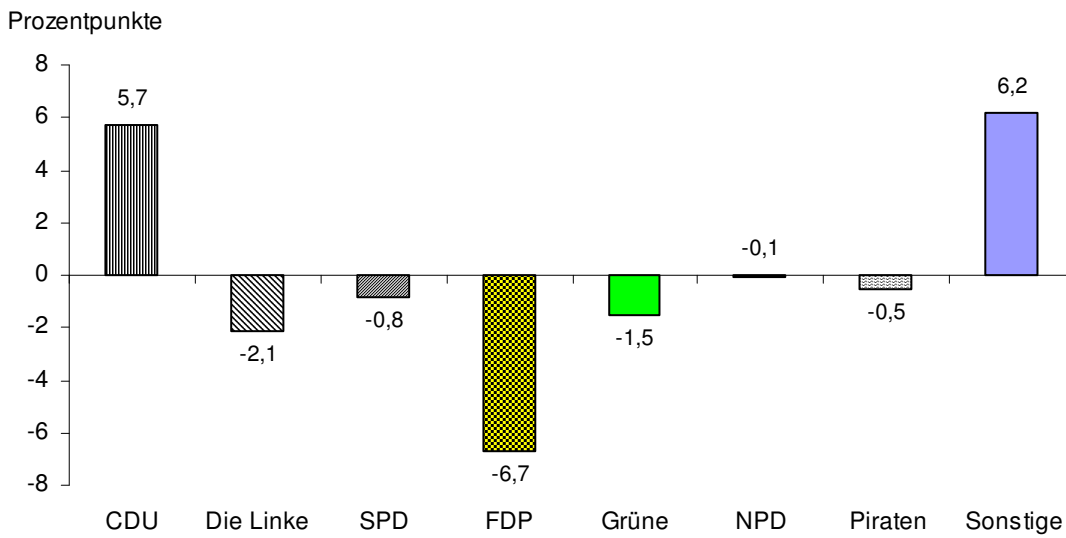

1.2. Ergebnisse der Ortsteilbürgermeisterwahl am 8.9.2013

Ortsteilbürgermeister Lichtenhain		
	Anzahl	Prozent
Wahlberechtigte	730	
Wähler	185	25,34
gültige Stimmen	176	95,14
ungültige Stimmen	9	4,86
Müller, Michael	128	72,73
Fleckstein, Lothar	24	13,64
Brakhage, Henriette	12	6,82
Mänz, Hans-Ulrich	2	1,14
Schmalwasser, Harald	2	1,14
Mund, Andreas	5	2,84
Hyckel, Uwe	1	0,57
Ritter, Peter	1	0,57
Scherzberg, Klaus	1	0,57
gewählt ist Michael Müller		

Ortsteilbürgermeister Jena-West		
	Anzahl	Prozent
Wahlberechtigte	6 437	
Wähler	1 476	22,93
gültige Stimmen	1 448	98,10
ungültige Stimmen	28	1,90
Dr. Becker, Holger (SPD)	890	61,46
Schlegel, Susanne	558	38,54
gewählt ist Dr. Holger Becker		

2. Wohnbevölkerung

2.1. Bevölkerungsbestand (Hauptwohnung)

(Quelle: Thüringer Landesamt für Statistik, amtliche Angaben)

	Am Stichtag (Personen)				
	30.6.2012	30.9.2012	31.12.2013	31.3.2013	30.6.2013
Bevölkerung insgesamt ¹⁾	105 275	104 902	106 915 ³⁾	106 699 ³⁾	106 625 ³⁾
davon: männlich	52 175	52 124	52 752	52 728	52 715
weiblich	53 100	52 778	54 163	53 971	53 910
Bevölkerung insgesamt ²⁾	103 891	103 848	104 551	104 250	104 234

¹⁾ Angaben des TLS

²⁾ Angaben des Melderegisters

³⁾ Datenbasis Zensus 2011

2.2. Bevölkerungsbestand nach Altersgruppen

(Quelle: Städtisches Melderegister)

2.2.1. Wohnbevölkerung insgesamt nach Altersgruppen

Altersgruppen von ... bis unter	Wohnbevölkerung insgesamt am				
	31.12.2012	31.3.2013	30.4.2013	31.5.2013	30.6.2013
0 - 3 Jahre	3 133	3 133	3 147	3 149	3 138
3 - 6 Jahre	2 893	2 910	2 891	2 903	2 939
6 - 10 Jahre	3 256	3 289	3 295	3 290	3 306
10 - 16 Jahre	4 086	4 133	4 159	4 175	4 170
16 - 18 Jahre	1 096	1 094	1 108	1 114	1 112
18 - 25 Jahre	11 529	11 050	11 041	10 877	10 738
25 - 27 Jahre	4 782	4 735	4 735	4 725	4 739
27 - 45 Jahre	26 675	26 739	26 767	26 836	26 868
45 - 60 Jahre	19 402	19 405	19 415	19 377	19 366
60 - 65 Jahre	5 956	5 998	6 033	6 062	6 087
65 J. und älter	21 743	21 764	21 764	21 781	21 771
insgesamt	104 551	104 250	104 355	104 289	104 234

Unterschiede zwischen Einwohnerzahlen des Thüringer Landesamtes für Statistik (TLS) und des Melderegisters der Stadt Jena

Die vom TLS veröffentlichten amtlichen Einwohnerzahlen liegen in aller Regel höher als die Werte, die aus dem städtischen Melderegister ermittelt werden. Grund dafür sind bundesweite Verfahrensregelungen der Landesämter für Statistik. Diese führen für Jena dazu, dass Zuzüge von Personen sehr schnell, Wegzüge aber erst mit einer gewissen Verzögerung berücksichtigt werden. Auf die Zahlen des städtischen Melderegisters trifft dies nicht zu.

Für die Zuweisung von Finanzmitteln an die Stadt und viele andere Regelungen sind die amtlichen Einwohnerzahlen des TLS ausschlaggebend. Trotzdem ist die Ermittlung und Veröffentlichung von Ergebnissen des städtischen Melderegisters unverzichtbar, da nur so ortsteilbezogene Auswertungen möglich sind; außerdem liegen sie wesentlich zeitnäher vor.

Beispiel: die aktuellste vorliegende amtliche Einwohnerzahl Jenas bezieht sich auf den 30.6.2013 und beträgt 106 625 ³⁾. Zum gleichen Stichtag wies das städtische Melderegister 104 234 Einwohner aus.

Altersgruppen von ... bis unter	Wohnbevölkerung männlich am				
	31.12.2012	31.3.2013	30.4.2013	31.5.2013	30.6.2013
0 - 3 Jahre	1 564	1 570	1 577	1 565	1 571
3 - 6 Jahre	1 468	1 473	1 475	1 477	1 501
6 - 10 Jahre	1 647	1 674	1 676	1 684	1 686
10 - 16 Jahre	2 093	2 106	2 112	2 115	2 109
16 - 18 Jahre	543	542	551	552	553
18 - 25 Jahre	5 323	5 147	5 138	5 054	4 974
25 - 27 Jahre	2 423	2 372	2 380	2 387	2 401
27 - 45 Jahre	14 226	14 291	14 294	14 331	14 365
45 - 60 Jahre	9 610	9 622	9 625	9 616	9 617
60 - 65 Jahre	2 784	2 804	2 816	2 829	2 838
65 J. und älter	9 225	9 238	9 231	9 240	9 240
insgesamt	50 906	50 839	50 875	50 850	50 855

Altersgruppen von ... bis unter	Wohnbevölkerung weiblich am				
	31.12.2012	31.3.2013	30.4.2013	31.5.2013	30.6.2013
0 - 3 Jahre	1 569	1 563	1 570	1 584	1 567
3 - 6 Jahre	1 425	1 437	1 416	1 426	1 438
6 - 10 Jahre	1 609	1 615	1 619	1 606	1 620
10 - 16 Jahre	1 993	2 027	2 047	2 060	2 061
16 - 18 Jahre	553	552	557	562	559
18 - 25 Jahre	6 206	5 903	5 903	5 823	5 764
25 - 27 Jahre	2 359	2 363	2 355	2 338	2 338
27 - 45 Jahre	12 449	12 448	12 473	12 505	12 503
45 - 60 Jahre	9 792	9 783	9 790	9 761	9 749
60 - 65 Jahre	3 172	3 194	3 217	3 233	3 249
65 J. und älter	12 518	12 526	12 533	12 541	12 531
insgesamt	53 645	53 411	53 480	53 439	53 379

2.2.2. Deutsche nach Altersgruppen

Altersgruppen von ... bis unter	Deutsche insgesamt am				
	31.12.2012	31.3.2013	30.4.2013	31.5.2013	30.6.2013
0 - 3 Jahre	3 035	3 037	3 045	3 052	3 044
3 - 6 Jahre	2 805	2 814	2 792	2 801	2 838
6 - 10 Jahre	3 146	3 180	3 186	3 180	3 192
10 - 16 Jahre	3 967	4 008	4 035	4 052	4 048
16 - 18 Jahre	1 041	1 045	1 051	1 058	1 056
18 - 25 Jahre	10 402	10 043	9 976	9 824	9 709
25 - 27 Jahre	4 294	4 240	4 242	4 233	4 237
27 - 45 Jahre	24 530	24 563	24 566	24 615	24 624
45 - 60 Jahre	18 806	18 798	18 808	18 773	18 759
60 - 65 Jahre	5 847	5 884	5 919	5 947	5 973
65 J. und älter	21 559	21 575	21 570	21 585	21 575
insgesamt	99 432	99 187	99 190	99 120	99 055

Altersgruppen von ... bis unter	Deutsche männlich am				
	31.12.2012	31.3.2013	30.4.2013	31.5.2013	30.6.2013
0 - 3 Jahre	1 518	1 527	1 530	1 517	1 523
3 - 6 Jahre	1 428	1 431	1 431	1 434	1 457
6 - 10 Jahre	1 592	1 616	1 620	1 628	1 630
10 - 16 Jahre	2 027	2 039	2 044	2 046	2 041
16 - 18 Jahre	518	521	526	528	529
18 - 25 Jahre	4 844	4 694	4 680	4 601	4 531
25 - 27 Jahre	2 197	2 136	2 146	2 152	2 162
27 - 45 Jahre	13 148	13 192	13 179	13 205	13 222
45 - 60 Jahre	9 278	9 281	9 283	9 278	9 278
60 - 65 Jahre	2 731	2 747	2 759	2 770	2 779
65 J. und älter	9 130	9 140	9 131	9 139	9 140
insgesamt	48 411	48 324	48 329	48 298	48 292

Altersgruppen von ... bis unter	Deutsche weiblich am				
	31.12.2012	31.3.2013	30.4.2013	31.5.2013	30.6.2013
0 - 3 Jahre	1 517	1 510	1 515	1 535	1 521
3 - 6 Jahre	1 377	1 383	1 361	1 367	1 381
6 - 10 Jahre	1 554	1 564	1 566	1 552	1 562
10 - 16 Jahre	1 940	1 969	1 991	2 006	2 007
16 - 18 Jahre	523	524	525	530	527
18 - 25 Jahre	5 558	5 349	5 296	5 223	5 178
25 - 27 Jahre	2 097	2 104	2 096	2 081	2 075
27 - 45 Jahre	11 382	11 371	11 387	11 410	11 402
45 - 60 Jahre	9 528	9 517	9 525	9 495	9 481
60 - 65 Jahre	3 116	3 137	3 160	3 177	3 194
65 J. und älter	12 429	12 435	12 439	12 446	12 435
insgesamt	51 021	50 863	50 861	50 822	50 763

2.2.3. Ausländer nach Altersgruppen

Altersgruppen von ... bis unter	Ausländer insgesamt am				
	31.12.2012	31.3.2013	30.4.2013	31.5.2013	30.6.2013
0 - 3 Jahre	98	96	102	97	94
3 - 6 Jahre	88	96	99	102	101
6 - 10 Jahre	110	109	109	110	114
10 - 16 Jahre	119	125	124	123	122
16 - 18 Jahre	55	49	57	56	56
18 - 25 Jahre	1 127	1 007	1 065	1 053	1 029
25 - 27 Jahre	488	495	493	492	502
27 - 45 Jahre	2 145	2 176	2 201	2 221	2 244
45 - 60 Jahre	596	607	607	604	607
60 - 65 Jahre	109	114	114	115	114
65 J. und älter	184	189	194	196	196
insgesamt	5 119	5 063	5 165	5 169	5 179

Altersgruppen von ... bis unter	Ausländer männlich am				
	31.12.2012	31.3.2013	30.4.2013	31.5.2013	30.6.2013
0 - 3 Jahre	46	43	47	48	48
3 - 6 Jahre	40	42	44	43	44
6 - 10 Jahre	55	58	56	56	56
10 - 16 Jahre	66	67	68	69	68
16 - 18 Jahre	25	21	25	24	24
18 - 25 Jahre	479	453	458	453	443
25 - 27 Jahre	226	236	234	235	239
27 - 45 Jahre	1 078	1 099	1 115	1 126	1 143
45 - 60 Jahre	332	341	342	338	339
60 - 65 Jahre	53	57	57	59	59
65 J. und älter	95	98	100	101	100
insgesamt	2 495	2 515	2 546	2 552	2 563

Altersgruppen von ... bis unter	Ausländer weiblich am				
	31.12.2012	31.3.2013	30.4.2013	31.5.2013	30.6.2013
0 - 3 Jahre	52	53	55	49	46
3 - 6 Jahre	48	54	55	59	57
6 - 10 Jahre	55	51	53	54	58
10 - 16 Jahre	53	58	56	54	54
16 - 18 Jahre	30	28	32	32	32
18 - 25 Jahre	648	554	607	600	586
25 - 27 Jahre	262	259	259	257	263
27 - 45 Jahre	1 067	1 077	1 086	1 095	1 101
45 - 60 Jahre	264	266	265	266	268
60 - 65 Jahre	56	57	57	56	55
65 J. und älter	89	91	94	95	96
insgesamt	2 624	2 548	2 619	2 617	2 616

2.2.4. Wohnbevölkerung mit Hauptwohnung nach Altersgruppen 0 bis unter 6 Jahre

Altersgruppen von ... bis unter	Wohnbevölkerung insgesamt am				
	31.12.2012	31.3.2013	30.4.2013	31.5.2013	30.6.2013
0 - 1 Jahre	994	1 029	1 044	1 031	1 037
1 - 2 Jahre	1 073	1 043	1 049	1 061	1 054
2 - 3 Jahre	1 066	1 061	1 054	1 057	1 047
3 - 4 Jahre	1 013	998	992	988	992
4 - 5 Jahre	1 008	1 038	1 014	1 017	1 020
5 - 6 Jahre	872	874	885	898	927
insgesamt	6 026	6 043	6 038	6 052	6 077

Altersgruppen von ... bis unter	Wohnbevölkerung männlich am				
	31.12.2012	31.3.2013	30.4.2013	31.5.2013	30.6.2013
0 - 1 Jahre	493	511	519	505	532
1 - 2 Jahre	529	527	537	534	515
2 - 3 Jahre	542	532	521	526	524
3 - 4 Jahre	527	512	518	511	512
4 - 5 Jahre	505	520	509	517	519
5 - 6 Jahre	436	441	448	449	470
insgesamt	3 032	3 043	3 052	3 042	3 072

Altersgruppen von ... bis unter	Wohnbevölkerung weiblich am				
	31.12.2012	31.3.2013	30.4.2013	31.5.2013	30.6.2013
0 - 1 Jahre	501	518	525	526	505
1 - 2 Jahre	544	516	512	527	539
2 - 3 Jahre	524	529	533	531	523
3 - 4 Jahre	486	486	474	477	480
4 - 5 Jahre	503	518	505	500	501
5 - 6 Jahre	436	433	437	449	457
insgesamt	2 994	3 000	2 986	3 010	3 005

2.2.5. Deutsche mit Hauptwohnung nach Altersgruppen 0 bis unter 6 Jahre

Altersgruppen von ... bis unter	Deutsche insgesamt am				
	31.12.2012	31.3.2013	30.4.2013	31.5.2013	30.6.2013
0 - 1 Jahre	968	1 004	1 012	1 000	1 002
1 - 2 Jahre	1 040	1 011	1 018	1 028	1 029
2 - 3 Jahre	1 027	1 022	1 015	1 024	1 013
3 - 4 Jahre	988	968	957	948	950
4 - 5 Jahre	979	1 006	983	989	994
5 - 6 Jahre	838	840	852	864	894
insgesamt	5 840	5 851	5 837	5 853	5 882

Altersgruppen von ... bis unter	Deutsche männlich am				
	31.12.2012	31.3.2013	30.4.2013	31.5.2013	30.6.2013
0 - 1 Jahre	479	499	503	489	512
1 - 2 Jahre	517	513	522	517	501
2 - 3 Jahre	522	515	505	511	510
3 - 4 Jahre	515	498	502	496	495
4 - 5 Jahre	493	506	496	504	507
5 - 6 Jahre	420	427	433	434	455
insgesamt	2 946	2 958	2 961	2 951	2 980

Altersgruppen von ... bis unter	Deutsche weiblich am				
	31.12.2012	31.3.2013	30.4.2013	31.5.2013	30.6.2013
0 - 1 Jahre	489	505	509	511	490
1 - 2 Jahre	523	498	496	511	528
2 - 3 Jahre	505	507	510	513	503
3 - 4 Jahre	473	470	455	452	455
4 - 5 Jahre	486	500	487	485	487
5 - 6 Jahre	418	413	419	430	439
insgesamt	2 894	2 893	2 876	2 902	2 902

2.2.6. Ausländer mit Hauptwohnung nach Altersgruppen 0 bis unter 6 Jahre

Altersgruppen von ... bis unter	Ausländer insgesamt am				
	31.12.2012	31.3.2013	30.4.2013	31.5.2013	30.6.2013
0 - 1 Jahre	26	25	32	31	35
1 - 2 Jahre	33	32	31	33	25
2 - 3 Jahre	39	39	39	33	34
3 - 4 Jahre	25	30	35	40	42
4 - 5 Jahre	29	32	31	28	26
5 - 6 Jahre	34	34	33	34	33
insgesamt	186	192	201	199	195

Altersgruppen von ... bis unter	Ausländer männlich am				
	31.12.2012	31.3.2013	30.4.2013	31.5.2013	30.6.2013
0 - 1 Jahre	14	12	16	16	20
1 - 2 Jahre	12	14	15	17	14
2 - 3 Jahre	20	17	16	15	14
3 - 4 Jahre	12	14	16	15	17
4 - 5 Jahre	12	14	13	13	12
5 - 6 Jahre	16	14	15	15	15
insgesamt	86	85	91	91	92

Altersgruppen von ... bis unter	Ausländer weiblich am				
	31.12.2012	31.3.2013	30.4.2013	31.5.2013	30.6.2013
0 - 1 Jahre	12	13	16	15	15
1 - 2 Jahre	21	18	16	16	11
2 - 3 Jahre	19	22	23	18	20
3 - 4 Jahre	13	16	19	25	25
4 - 5 Jahre	17	18	18	15	14
5 - 6 Jahre	18	20	18	19	18
insgesamt	100	107	110	108	103

2.2.7. Einwohner mit Nebenwohnsitz nach Altersgruppen 0 bis unter 6 Jahre

Altersgruppen von ... bis unter	Einwohner mit Nebenwohnsitz insgesamt am				
	31.12.2012	31.3.2013	30.4.2013	31.5.2013	30.6.2013
0 - 1 Jahre	1	--	--	1	1
1 - 2 Jahre	5	6	7	5	4
2 - 3 Jahre	5	5	5	6	6
3 - 4 Jahre	2	2	3	3	5
4 - 5 Jahre	7	6	5	5	5
5 - 6 Jahre	4	7	7	7	6
insgesamt	24	26	27	27	27

2.3. Ausländer

(Quelle: Städtisches Melderegister)

2.3.1. Ausländer nach ihrer Herkunft

Herkunft	am Stichtag 30.6.2013				Anteil an insgesamt			
	insgesamt	davon:		Kinder unter 16 Jahre	insgesamt	davon:		Kinder unter 16 Jahre
		männlich	weiblich			männlich	weiblich	
Personen				Prozent				
insgesamt	5 179	2 563	2 616	431	100,0	100,0	100,0	100,0
davon:								
Europa	2 825	1 371	1 454	231	54,5	53,5	55,6	53,6
Asien	1 724	845	879	135	33,3	33,0	33,6	31,3
Amerika	357	169	188	20	6,9	6,6	7,2	4,6
Afrika	228	150	78	37	4,4	5,9	3,0	8,6
Australien u. Neuseeland	19	9	10	2	0,4	0,4	0,4	0,5
Staatenlos	9	7	2	1	0,2	0,3	0,1	0,2
ungeklärte Staatsangehörigkeit	17	12	5	5	0,3	0,5	0,2	1,2

Europa

Russische Föderation	512	214	298	47	9,9	8,3	11,4	10,9
Ukraine	395	164	231	35	7,6	6,4	8,8	8,1
Italien	194	113	81	10	3,7	4,4	3,1	2,3
Polen	157	68	89	13	3,0	2,7	3,4	3,0
Bulgarien	141	57	84	6	2,7	2,2	3,2	1,4
Türkei	133	84	49	8	2,6	3,3	1,9	1,9
Griechenland	125	74	51	17	2,4	2,9	1,9	3,9
Frankreich	110	64	46	8	2,1	2,5	1,8	1,9
Spanien	102	61	41	3	2,0	2,4	1,6	0,7

Asien

China	469	180	289	20	9,1	7,0	11,0	4,6
Indien	217	138	79	8	4,2	5,4	3,0	1,9
Vietnam	194	96	98	18	3,7	3,7	3,7	4,2
Georgien	90	42	48	9	1,7	1,6	1,8	2,1
Syrien	62	54	8	5	1,2	2,1	0,3	1,2

Amerika

USA	129	63	66	6	2,5	2,5	2,5	1,4
Brasilien	62	36	26	2	1,2	1,4	1,0	0,5
Kolumbien	27	11	16	1	0,5	0,4	0,6	0,2
Kuba	24	8	16	1	0,5	0,3	0,6	0,2
Kanada	18	13	5	3	0,3	0,5	0,2	0,7

Afrika

Ägypten	40	25	15	14	0,8	1,0	0,6	3,2
Libyen	36	15	21	16	0,7	0,6	0,8	3,7
Äthiopien	22	16	6	4	0,4	0,6	0,2	0,9
Marokko	19	17	2	--	0,4	0,7	0,1	--
Tunesien	17	14	3	--	0,3	0,5	0,1	--

2.3.2. Ausländer nach ihrem Aufenthaltstitel
(Quelle: Ausländerbehörde, eigene Ermittlung)

	31.12.						30.06.
	2007	2008	2009	2010	2011	2012	2013
	Personen						
Ausländer insgesamt	3 818	3 974	4 293	4 465	4 653	5 119	5 179
Ausländer mit befristetem Aufenthalt (ohne EU-Bürger)	1 559	1 634	1 882	1 873	2 040	2 149	2 179
- Studium oder Ausbildung	616	673	846	861	998	1 104	1 065
- Erwerbstätigkeit	192	177	204	222	236	237	278
- familiäre Gründe	618	621	668	627	647	633	651
- humanitäre, politische Gründe	133	163	164	163	159	175	185
Ausländer mit unbefristetem Aufenthalt	1 943	2 053	2 146	2 134	2 275	2 419	2 463
- EU-Bürger, Schweizer, Familienangehörige	1 001	1 075	1 136	1 117	1 226	1 355	1 401
- Niederlassungserlaubnisse (allgemein)	565	591	598	600	630	653	655
- humanitäre, politische Gründe	377	387	412	417	419	411	407
Ausländer mit aktuellen Anträgen (in Bearbeitung)	267	255	238	435	314	494	451
Asylbewerber und ausreisepflichtige Ausländer	49	32	27	23	24	57	86
- Asylbewerber im Verfahren	36	51
- abgelehnte Asylbewerber / ausreisepflichtige Ausländer	21	35

Ausländer nach Aufenthaltstitel

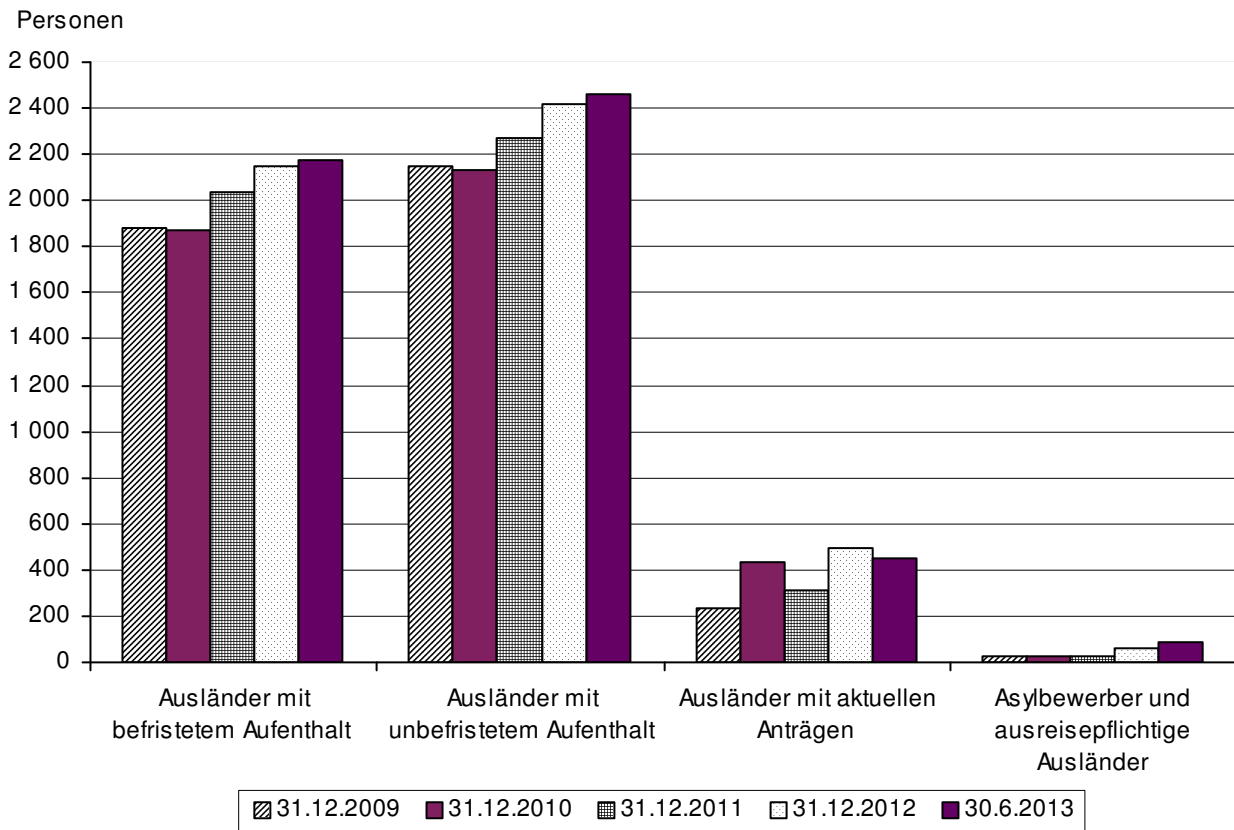

2.4. Bevölkerung nach Stadtbezirken

(Quelle: Städtisches Melderegister)

2.4.1. Einwohner insgesamt (Hauptwohnsitz) nach Geschlecht, Deutschen / Ausländern

(Stand: 30.6.2013)

Schl.Nr. Statistischer Bezirk	Stadtbezirk / Statistischer Bezirk	Einwohner insgesamt			Verändg. insgesamt zum 31.12. 2012	Deutsche			Ausländer		
		insgesamt	davon:			insgesamt	davon:		insgesamt	davon:	
			männlich	weiblich			männlich	weiblich		männlich	weiblich
--	Jena insgesamt	104 234	50 855	53 379	- 317	99 055	48 292	50 763	5 179	2 563	2 616
	<u>davon:</u>										
11	Ammerbach Ort	461	233	228	- 7	459	232	227	2	1	1
12	Beutenberg/Win.Str.	2 710	1 345	1 365	- 19	2 632	1 302	1 330	78	43	35
21	Burgau Ort	420	206	214	- 3	414	203	211	6	3	3
22	Ringwiese Fl.Burgau	762	392	370	16	758	389	369	4	3	1
30	Göschwitz	595	291	304	- 2	586	288	298	9	3	6
41	Jena - Zentrum	4 458	2 271	2 187	- 22	4 145	2 116	2 029	313	155	158
42	Jena - West	8 775	4 331	4 444	- 42	8 405	4 145	4 260	370	186	184
43	Jena - Nord	10 010	4 830	5 180	- 61	9 506	4 617	4 889	504	213	291
44	Jena - Süd	8 157	3 979	4 178	- 28	7 741	3 773	3 968	416	206	210
51	Lichtenhain Ort	1 082	625	457	- 8	799	471	328	283	154	129
52	Mühlenstraße	1 016	519	497	- 46	973	498	475	43	21	22
61	Lobeda - Altstadt	1 564	784	780	- 2	1 551	779	772	13	5	8
62	Lobeda - West	9 339	4 406	4 933	48	8 175	3 871	4 304	1 164	535	629
63	Lobeda - Ost ¹⁾	5 721	2 732	2 989	- 64	5 363	2 548	2 815	358	184	174
71	Löbstedt Ort	707	343	364	- 9	693	333	360	14	10	4
72	Nord II	5 437	2 520	2 917	9	5 341	2 479	2 862	96	41	55
81	Wj. - Kernberge	2 414	1 197	1 217	- 5	2 326	1 150	1 176	88	47	41
82	Wenigenjena - Ort	5 455	2 629	2 826	47	5 103	2 431	2 672	352	198	154
83	Wj. - Schlegelsberg	5 464	2 649	2 815	38	5 388	2 613	2 775	76	36	40
90	Winzerla	10 479	5 056	5 423	- 54	10 136	4 884	5 252	343	172	171
100	Wöllnitz	550	275	275	- 1	544	275	269	6	--	6
111	Ziegenhain Ort	396	203	193	2	388	199	189	8	4	4
112	Ziegenhainer Tal	2 208	1 037	1 171	- 11	2 185	1 027	1 158	23	10	13
120	Zwätzen	2 597	1 291	1 306	- 80	2 515	1 250	1 265	82	41	41
131	Dracken./Lob.-Ost ²⁾	6 321	3 033	3 288	- 36	5 954	2 843	3 111	367	190	177
132	Drackendorf	821	422	399	12	814	417	397	7	5	2
133	Ilmnitz	496	246	250	13	491	243	248	5	3	2
141	Maua	352	179	173	1	348	177	171	4	2	2
142	Leutra	129	63	66	- 1	129	63	66	--	--	--
151	Münchenroda	279	146	133	8	268	140	128	11	6	5
152	Remderoda	38	21	17	- 4	38	21	17	--	--	--
161	Krippendorf	112	56	56	--	112	56	56	--	--	--
162	Vierzehnheiligen	104	50	54	1	104	50	54	--	--	--
170	Isserstedt	844	425	419	5	839	422	417	5	3	2
181	Cospeda	1 334	683	651	- 6	1 306	672	634	28	11	17
182	Lützeroda	167	80	87	2	166	80	86	1	--	1
183	Closewitz	141	64	77	- 2	141	64	77	--	--	--
191	Kunitz	873	454	419	6	866	450	416	7	4	3
192	Laasan	54	29	25	2	52	28	24	2	1	1
201	Jenaprießnitz	396	203	193	- 5	395	202	193	1	1	--
202	Wogau	778	386	392	8	773	384	389	5	2	3
999	nicht sesshaft ³⁾	218	171	47	- 17	133	107	26	85	64	21

¹⁾ ohne Anteil auf Drackendorfer Flur

²⁾ Anteil Lobeda-Ost auf Drackendorfer Flur

³⁾ ohne festen Wohnsitz, nicht sesshaft, obdachlos, Aufenthalt unbekannt

2.4.2. Einwohner (Hauptwohnsitz) nach dem Familienstand und nach dem religiösen Bekenntnis (Stand: 30.6.2013)

Schl.Nr. Statisti- scher Bezirk	Stadtbezirk / Statistischer Bezirk	Einwohner insgesamt	davon:				darunter:	
			nach Familienstand				nach religiösem Bekenntnis	
			ledig	verhei- ratet	verwit- wet	geschie- den	evange- lisch	katho- lisch
--	Jena insgesamt	104 234	50 507	39 470	6 287	7 970	15 769	5 893
	<u>davon:</u>							
11	Ammerbach Ort	461	145	256	26	34	71	12
12	Beutenberg / Winzerlaer Str.	2 710	1 063	1 193	250	204	392	133
21	Burgau Ort	420	187	189	15	29	56	19
22	Ringwiese Flur Burgau	762	231	423	50	58	92	22
30	Göschwitz	595	235	295	30	35	95	10
41	Jena - Zentrum	4 458	3 097	938	156	267	881	417
42	Jena - West	8 775	5 097	2 872	324	482	1 764	872
43	Jena - Nord	10 010	5 626	3 028	648	708	1 633	728
44	Jena - Süd	8 157	4 733	2 552	415	457	1 516	571
51	Lichtenhain Ort	1 082	682	325	26	49	140	102
52	Mühlenstraße	1 016	649	275	34	58	160	59
61	Lobeda - Altstadt	1 564	625	745	108	86	288	48
62	Lobeda - West	9 339	4 511	3 416	635	777	1 027	435
63	Lobeda - Ost ¹⁾	5 721	2 726	1 922	420	653	729	241
71	Löbstedt Ort	707	313	240	90	64	129	40
72	Nord II	5 437	1 953	2 440	555	489	653	207
81	Wenigenjena - Kernberge	2 414	1 140	1 033	109	132	604	211
82	Wenigenjena - Ort	5 455	2 832	1 967	286	370	867	315
83	Wj. - Schlegelsberg	5 464	2 041	2 650	400	373	841	265
90	Winzerla	10 479	4 647	3 931	699	1 202	1 053	355
100	Wöllnitz	550	199	276	31	44	63	9
111	Ziegenhain Ort	396	172	185	26	13	98	26
112	Ziegenhainer Tal	2 208	942	993	123	150	353	90
120	Zwätzen	2 597	1 131	1 176	122	168	321	134
131	Drackendorf / Lobeda-Ost ²⁾	6 321	2 707	2 528	437	649	635	217
132	Drackendorf	821	317	422	30	52	122	38
133	Ilmritz	496	200	252	10	34	41	25
141	Maua	352	112	189	19	32	109	13
142	Leutra	129	55	57	10	7	48	3
151	Münchenroda	279	105	144	12	18	43	13
152	Remderoda	38	15	18	2	3	9	--
161	Krippendorf	112	40	60	9	3	39	6
162	Vierzehnheiligen	104	45	46	5	8	30	4
170	Isserstedt	844	315	437	37	55	152	21
181	Cospeda	1 334	535	691	39	69	283	96
182	Lützeroda	167	60	92	7	8	38	--
183	Closewitz	141	50	77	8	6	46	3
191	Kunitz	873	368	447	24	34	147	50
192	Laasan	54	24	26	3	1	7	3
201	Jenaprießnitz	396	154	203	21	18	61	11
202	Wogau	778	262	437	35	44	118	40
999	nicht sesshaft ³⁾	218	166	24	1	27	15	29

¹⁾ ohne Anteil auf Drackendorfer Flur

²⁾ Anteil Lobeda-Ost auf Drackendorfer Flur

³⁾ ohne festen Wohnsitz, nicht sesshaft, obdachlos, Aufenthalt unbekannt

2.4.3. Einwohner (Hauptwohnsitz) nach Altersgruppen

2.4.3.1. Einwohner insgesamt (Hauptwohnsitz)
(Stand: 30.6.2013)

Schl.Nr. Statistischer Bezirk	Stadtbezirk / Statistischer Bezirk	Einwohner insgesamt											
		insgesamt	davon nach Altersgruppen von ... bis unter ... Jahre										
			0 - 3	3 - 6	6 - 10	10 - 16	16 - 18	18 - 25	25 - 27	27 - 45	45 - 60	60 - 65	65u.ält.
--	Jena insgesamt	104 234	3 138	2 939	3 306	4 170	1 112	10 738	4 739	26 868	19 366	6 087	21 771
	<u>davon:</u>												
11	Ammerbach Ort	461	12	10	21	23	5	24	7	99	121	37	102
12	Beutenb./Winz.Str.	2 710	67	48	78	105	43	195	90	589	598	188	709
21	Burgau Ort	420	11	14	14	33	2	25	9	123	91	28	70
22	Ringwiese Flur Bur.	762	10	21	21	28	9	41	15	115	206	69	227
30	Göschwitz	595	19	19	13	30	6	39	19	129	154	49	118
41	Jena - Zentrum	4 458	143	106	91	103	32	855	378	1 652	543	110	445
42	Jena - West	8 775	352	304	319	410	100	1 134	499	2 756	1 447	352	1 102
43	Jena - Nord	10 010	314	299	296	362	87	1 258	608	2 982	1 497	420	1 887
44	Jena - Süd	8 157	343	280	286	309	83	984	487	2 714	1 167	307	1 197
51	Lichtenhain Ort	1 082	20	25	31	24	8	229	83	353	158	43	108
52	Mühlenstraße	1 016	28	22	35	37	10	179	80	323	146	44	112
61	Lobeda - Altstadt	1 564	41	34	61	92	25	97	36	382	323	112	361
62	Lobeda - West	9 339	274	252	289	363	95	1 283	513	1 883	1 370	498	2 519
63	Lobeda - Ost ¹⁾	5 721	157	142	145	193	46	646	284	1 275	1 004	464	1 365
71	Löbstedt Ort	707	11	19	22	35	7	62	23	145	149	19	215
72	Nord II	5 437	132	142	126	183	41	353	154	1 007	903	262	2 134
81	Wj. - Kernberge	2 414	74	89	102	146	42	254	91	570	456	145	445
82	Wenigenjena - Ort	5 455	195	168	195	218	56	571	263	1 596	909	247	1 037
83	Wj. - Schlegelsberg	5 464	146	163	210	218	60	288	110	1 223	1 161	355	1 530
90	Winzerla	10 479	281	219	262	317	103	873	454	2 426	2 400	725	2 419
100	Wöllnitz	550	9	14	20	25	7	25	8	118	147	30	147
111	Ziegenhain Ort	396	12	14	17	22	7	26	8	90	93	25	82
112	Ziegenhainer Tal	2 208	74	86	92	106	21	119	41	589	406	170	504
120	Zwätzen	2 597	64	91	113	191	42	196	57	606	694	147	396
131	Dracke./Lob.-Ost ²⁾	6 321	151	119	137	178	47	611	270	1 406	1 329	674	1 399
132	Drackendorf	821	18	30	42	60	13	43	12	182	210	74	137
133	Ilmnitz	496	23	17	32	34	5	19	8	160	118	29	51
141	Maua	352	8	8	13	15	6	17	7	71	94	27	86
142	Leutra	129	5	2	5	5	1	10	1	37	29	13	21
151	Münchenroda	279	5	9	13	16	4	24	2	60	83	16	47
152	Remderoda	38	--	1	--	2	--	1	2	11	10	4	7
161	Krippendorf	112	4	2	2	7	4	3	2	24	25	18	21
162	Vierzehnheiligen	104	3	4	4	--	3	5	--	25	26	10	24
170	Isserstedt	844	25	20	43	45	16	39	24	184	231	76	141
181	Cospeda	1 334	45	51	47	74	24	88	36	287	359	124	199
182	Lützeroda	167	7	9	2	7	7	7	4	44	38	6	36
183	Closewitz	141	1	7	6	6	2	7	2	27	43	13	27
191	Kunitz	873	24	33	52	77	18	43	19	211	233	56	107
192	Laasan	54	3	2	4	3	1	1	--	14	8	10	8
201	Jenaprießnitz	396	7	16	23	27	9	23	6	76	105	18	86
202	Wogau	778	20	27	22	41	15	32	13	162	239	67	140
999	nicht sesshaft ³⁾	218	--	1	--	--	--	9	14	142	43	6	3

¹⁾ ohne Anteil auf Drackendorfer Flur²⁾ Anteil Lobeda-Ost auf Drackendorfer Flur³⁾ ohne festen Wohnsitz, nicht sesshaft, obdachlos, Aufenthalt unbekannt

2.4.4. Männliche Einwohner (Hauptwohnsitz) (Stand: 30.6.2013)

Schl.Nr. Statisti- scher Bezirk	Stadtbezirk / Statistischer Bezirk	Einwohner männlich											
		insge- samt	davon nach Altersgruppen von ... bis unter ... Jahre										
			0 - 3	3 - 6	6 - 10	10 - 16	16 - 18	18 - 25	25 - 27	27 - 45	45 - 60	60 - 65	65 u.ält.
--	Jena insgesamt	50 855	1 571	1 501	1 686	2 109	553	4 974	2 401	14 365	9 617	2 838	9 240
	<u>davon:</u>												
11	Ammerbach Ort	233	7	2	6	15	3	15	5	48	59	23	50
12	Beutenb./Winz. Str.	1 345	38	24	35	59	20	100	48	316	304	92	309
21	Burgau Ort	206	8	6	8	11	--	16	4	62	43	16	32
22	Ringw. Flur Burgau	392	3	14	14	17	8	24	8	58	101	35	110
30	Göschwitz	291	10	8	8	10	4	18	6	69	77	26	55
41	Jena - Zentrum	2 271	71	48	41	44	16	368	205	936	299	69	174
42	Jena - West	4 331	179	162	161	208	53	490	246	1 446	759	162	465
43	Jena - Nord	4 830	154	164	150	179	37	538	292	1 582	775	194	765
44	Jena - Süd	3 979	172	145	144	148	38	438	239	1 467	585	141	462
51	Lichtenhain Ort	625	10	18	19	10	4	130	46	215	93	22	58
52	Mühlenstraße	519	11	12	24	17	5	96	44	169	68	28	45
61	Lobeda - Altstadt	784	19	22	29	44	13	54	24	194	166	49	170
62	Lobeda - West	4 406	134	115	145	190	47	598	260	994	649	194	1 080
63	Lobeda - Ost ¹⁾	2 732	77	68	77	103	30	268	146	711	488	203	561
71	Löbstedt Ort	343	9	10	11	17	4	33	13	84	81	11	70
72	Nord II	2 520	65	82	65	98	22	177	71	517	435	116	872
81	Wj. - Kernberge	1 197	40	49	53	74	21	122	56	284	226	62	210
82	Wenigenjena - Ort	2 629	98	81	90	113	21	259	130	834	460	113	430
83	Wj.- Schlegelsberg	2 649	69	74	102	116	27	138	52	637	593	164	677
90	Winzerla	5 056	152	112	143	161	54	394	224	1 342	1 145	317	1 012
100	Wöllnitz	275	5	5	12	15	4	10	3	63	73	14	71
111	Ziegenhain Ort	203	7	7	9	10	2	16	4	54	43	17	34
112	Ziegenhainer Tal	1 037	33	35	53	53	10	61	18	277	193	89	215
120	Zwätzen	1 291	30	52	54	104	26	110	34	299	335	78	169
131	Dracken./Lob.-O. ²⁾	3 033	71	60	71	85	19	294	146	783	603	316	585
132	Drackendorf	422	6	18	23	30	9	25	6	90	108	34	73
133	Ilmnitz	246	13	5	18	14	2	8	4	78	63	13	28
141	Maua	179	4	3	10	9	2	12	5	33	48	11	42
142	Leutra	63	1	1	2	3	1	6	--	19	14	6	10
151	Münchenroda	146	1	5	9	8	3	12	1	33	44	7	23
152	Remderoda	21	--	--	--	1	--	1	1	8	5	1	4
161	Krippendorf	56	4	1	1	2	1	2	1	14	12	8	10
162	Vierzehnheiligen	50	1	2	1	--	1	2	--	16	10	8	9
170	Isserstedt	425	12	9	21	24	7	23	7	101	116	44	61
181	Cospeda	683	25	29	23	31	14	44	19	151	175	68	104
182	Lützeroda	80	4	6	1	1	3	5	2	21	16	4	17
183	Closewitz	64	--	2	2	2	1	4	--	13	23	6	11
191	Kunitz	454	11	18	27	45	8	28	9	110	116	30	52
192	Laasan	29	2	2	--	3	1	--	--	9	4	5	3
201	Jenaprießnitz	203	4	11	11	19	4	13	3	34	59	5	40
202	Wogau	386	11	14	13	16	8	17	9	80	117	32	69
999	nicht sesshaft ³⁾	171	--	--	--	--	--	5	10	114	34	5	3

¹⁾ ohne Anteil auf Drackendorfer Flur

²⁾ Anteil Lobeda-Ost auf Drackendorfer Flur

³⁾ ohne festen Wohnsitz, nicht sesshaft, obdachlos, Aufenthalt unbekannt

2.4.5. Weibliche Einwohner (Hauptwohnsitz)
 (Stand: 30.6.2013)

Schl.Nr. Statistischer Bezirk	Stadtbezirk / Statistischer Bezirk	Einwohner weiblich											
		insgesamt	davon nach Altersgruppen von ... bis unter ... Jahre										
			0 - 3	3 - 6	6 - 10	10 - 16	16 - 18	18 - 25	25 - 27	27 - 45	45 - 60	60 - 65	65 u.ält.
Personen													
--	Jena insgesamt	53 379	1 567	1 438	1 620	2 061	559	5 764	2 338	12 503	9 749	3 249	12 531
	<u>davon:</u>												
11	Ammerbach Ort	228	5	8	15	8	2	9	2	51	62	14	52
12	Beutenb./Winz.Str.	1 365	29	24	43	46	23	95	42	273	294	96	400
21	Burgau Ort	214	3	8	6	22	2	9	5	61	48	12	38
22	Ringwi. Flur Burgau	370	7	7	7	11	1	17	7	57	105	34	117
30	Göschwitz	304	9	11	5	20	2	21	13	60	77	23	63
41	Jena - Zentrum	2 187	72	58	50	59	16	487	173	716	244	41	271
42	Jena - West	4 444	173	142	158	202	47	644	253	1 310	688	190	637
43	Jena - Nord	5 180	160	135	146	183	50	720	316	1 400	722	226	1 122
44	Jena - Süd	4 178	171	135	142	161	45	546	248	1 247	582	166	735
51	Lichtenhain Ort	457	10	7	12	14	4	99	37	138	65	21	50
52	Mühlenstraße	497	17	10	11	20	5	83	36	154	78	16	67
61	Lobeda - Altstadt	780	22	12	32	48	12	43	12	188	157	63	191
62	Lobeda - West	4 933	140	137	144	173	48	685	253	889	721	304	1 439
63	Lobeda - Ost ¹⁾	2 989	80	74	68	90	16	378	138	564	516	261	804
71	Löbstedt Ort	364	2	9	11	18	3	29	10	61	68	8	145
72	Nord II	2 917	67	60	61	85	19	176	83	490	468	146	1 262
81	Wj. - Kernberge	1 217	34	40	49	72	21	132	35	286	230	83	235
82	Wenigenjena - Ort	2 826	97	87	105	105	35	312	133	762	449	134	607
83	Wj.- Schlegelsberg	2 815	77	89	108	102	33	150	58	586	568	191	853
90	Winzerla	5 423	129	107	119	156	49	479	230	1 084	1 255	408	1 407
100	Wöllnitz	275	4	9	8	10	3	15	5	55	74	16	76
111	Ziegenhain Ort	193	5	7	8	12	5	10	4	36	50	8	48
112	Ziegenhainer Tal	1 171	41	51	39	53	11	58	23	312	213	81	289
120	Zwätzen	1 306	34	39	59	87	16	86	23	307	359	69	227
131	Drackend./Lob.-O. ²⁾	3 288	80	59	66	93	28	317	124	623	726	358	814
132	Drackendorf	399	12	12	19	30	4	18	6	92	102	40	64
133	Ilmnitz	250	10	12	14	20	3	11	4	82	55	16	23
141	Maua	173	4	5	3	6	4	5	2	38	46	16	44
142	Leutra	66	4	1	3	2	--	4	1	18	15	7	11
151	Münchenroda	133	4	4	4	8	1	12	1	27	39	9	24
152	Remderoda	17	--	1	--	1	--	--	1	3	5	3	3
161	Krippendorf	56	--	1	1	5	3	1	1	10	13	10	11
162	Vierzehnheiligen	54	2	2	3	--	2	3	--	9	16	2	15
170	Isserstedt	419	13	11	22	21	9	16	17	83	115	32	80
181	Cospeda	651	20	22	24	43	10	44	17	136	184	56	95
182	Lützeroda	87	3	3	1	6	4	2	2	23	22	2	19
183	Closewitz	77	1	5	4	4	1	3	2	14	20	7	16
191	Kunitz	419	13	15	25	32	10	15	10	101	117	26	55
192	Laasan	25	1	--	4	--	--	1	--	5	4	5	5
201	Jenaprießnitz	193	3	5	12	8	5	10	3	42	46	13	46
202	Wogau	392	9	13	9	25	7	15	4	82	122	35	71
999	nicht sesshaft ³⁾	47	--	1	--	--	--	4	4	28	9	1	--

¹⁾ ohne Anteil auf Drackendorfer Flur

²⁾ Anteil Lobeda-Ost auf Drackendorfer Flur

³⁾ ohne festen Wohnsitz, nicht sesshaft, obdachlos, Aufenthalt unbekannt

2.4.6. Wohnberechtigte Bevölkerung (Haupt- und Nebenwohnsitz) (Stand: 30.6.2013)

Schl.Nr. Statisti- scher Bezirk	Stadtbezirk / Statistischer Bezirk	Wohnberechtigte Bevölkerung (Personen)									
		insge- samt	nach Geschlecht		nach Nationalität		nach Altersgruppen (Jahre)				
			männlich	weiblich	Deutsche	Ausländer	0 bis unter 18	18 bis unter 35	35 bis unter 50	50 bis unter 65	65 und älter
--	Jena insgesamt	110 664	54 033	56 631	105 388	5 276	14 804	35 434	19 659	18 925	21 842
	davon:										
11	Ammerbach Ort	465	235	230	463	2	71	68	112	112	102
12	Beutenb./Winzer.Str.	2 821	1 402	1 419	2 742	79	343	666	514	586	712
21	Burgau Ort	432	211	221	426	6	74	102	105	81	70
22	Ringwiese Fl.Burgau	780	402	378	775	5	90	113	151	199	227
30	Göschwitz	605	296	309	595	10	87	129	109	162	118
41	Jena - Zentrum	4 998	2 536	2 462	4 674	324	480	2 766	841	463	448
42	Jena - West	9 603	4 720	4 883	9 214	389	1 500	3 867	1 886	1 239	1 111
43	Jena - Nord	10 865	5 224	5 641	10 350	515	1 375	4 341	1 891	1 368	1 890
44	Jena - Süd	8 812	4 327	4 485	8 394	418	1 309	3 646	1 630	1 025	1 202
51	Lichtenhain Ort	1 248	720	528	959	289	111	680	196	152	109
52	Mühlenstraße	1 131	570	561	1 088	43	134	562	183	140	112
61	Lobeda - Altstadt	1 623	817	806	1 610	13	257	331	356	317	362
62	Lobeda - West	10 017	4 724	5 293	8 843	1 174	1 278	3 595	1 164	1 456	2 524
63	Lobeda - Ost ¹⁾	6 096	2 905	3 191	5 732	364	686	1 991	848	1 201	1 370
71	Löbstedt Ort	768	385	383	754	14	126	154	165	108	215
72	Nord II	5 583	2 598	2 985	5 484	99	629	1 126	858	836	2 134
81	Wj. - Kernberge	2 589	1 278	1 311	2 499	90	456	728	544	416	445
82	Wenigenjena - Ort	5 792	2 788	3 004	5 434	358	835	1 965	1 156	794	1 042
83	Wj. - Schlegelsberg	5 639	2 753	2 886	5 563	76	798	1 073	1 127	1 105	1 536
90	Winzerla	10 902	5 263	5 639	10 551	351	1 190	3 116	1 732	2 438	2 426
100	Wöllnitz	568	286	282	561	7	75	82	128	134	149
111	Ziegenhain Ort	406	210	196	398	8	72	79	90	83	82
112	Ziegenhainer Tal	2 275	1 073	1 202	2 252	23	385	431	502	449	508
120	Zwätzen	2 659	1 331	1 328	2 574	85	508	532	689	534	396
131	Drackend./Lob.-Ost ²⁾	6 696	3 204	3 492	6 323	373	638	2 002	946	1 707	1 403
132	Drackendorf	846	435	411	839	7	163	121	224	201	137
133	Ilmnitz	497	247	250	492	5	111	80	151	104	51
141	Maua	354	180	174	350	4	50	54	69	95	86
142	Leutra	131	65	66	131	--	18	30	28	33	22
151	Münchenroda	284	149	135	273	11	47	49	71	69	48
152	Remderoda	38	21	17	38	--	3	8	9	11	7
161	Krippendorf	115	58	57	115	--	19	15	20	40	21
162	Vierzehnheiligen	105	51	54	105	--	14	16	21	29	25
170	Isserstedt	852	432	420	847	5	150	146	180	233	143
181	Cospeda	1 407	728	679	1 379	28	242	297	288	380	200
182	Lützeroda	168	81	87	167	1	32	33	36	31	36
183	Closewitz	143	65	78	143	--	22	17	35	42	27
191	Kunitz	882	459	423	875	7	204	140	234	197	107
192	Laasan	55	30	25	53	2	13	6	15	13	8
201	Jenaprießnitz	403	207	196	402	1	82	53	112	69	87
202	Wogau	793	396	397	788	5	126	127	154	245	141
999	nicht sesshaft ³⁾	218	171	47	133	85	1	97	89	28	3

¹⁾ ohne Anteil auf Drackendorfer Flur

²⁾ Anteil Lobeda-Ost auf Drackendorfer Flur

³⁾ ohne festen Wohnsitz, nicht sesshaft, obdachlos, Aufenthalt unbekannt

2.4.7. Bevölkerung mit Nebenwohnsitz
 (Stand: 30.6.2013)

Schl.Nr. Statistischer Bezirk	Stadtbezirk / Statistischer Bezirk	Bevölkerung mit Nebenwohnsitz (Personen)									
		insgesamt	nach Geschlecht		nach Nationalität		nach Altersgruppen (Jahre)				
			männlich	weiblich	Deutsche	Ausländer	0 bis unter 18	18 bis unter 35	35 bis unter 50	50 bis unter 65	65 und älter
--	Jena insgesamt	6 430	3 178	3 252	6 333	97	139	5 445	504	271	71
	<u>davon:</u>										
11	Ammerbach Ort	4	2	2	4	--	--	2	2	--	--
12	Beutenberg/Win.Str.	111	57	54	110	1	2	83	13	10	3
21	Burgau Ort	12	5	7	12	--	--	10	1	1	--
22	Ringwiese Fl.Burgau	18	10	8	17	1	1	15	2	--	--
30	Göschwitz	10	5	5	9	1	--	9	1	--	--
41	Jena - Zentrum	540	265	275	529	11	5	461	50	21	3
42	Jena - West	828	389	439	809	19	15	691	67	46	9
43	Jena - Nord	855	394	461	844	11	17	766	45	24	3
44	Jena - Süd	655	348	307	653	2	8	578	43	21	5
51	Lichtenhain Ort	166	95	71	160	6	3	148	8	6	1
52	Mühlenstraße	115	51	64	115	--	2	102	8	3	--
61	Lobeda - Altstadt	59	33	26	59	--	4	45	9	--	1
62	Lobeda - West	678	318	360	668	10	5	621	29	18	5
63	Lobeda - Ost ¹⁾	375	173	202	369	6	3	338	19	10	5
71	Löbstedt Ort	61	42	19	61	--	32	26	1	2	--
72	Nord II	146	78	68	143	3	5	114	16	11	--
81	Wj. - Kernberge	175	81	94	173	2	3	149	14	9	--
82	Wenigenjena - Ort	337	159	178	331	6	3	288	22	19	5
83	Wj. - Schlegelsberg	175	104	71	175	--	1	139	23	6	6
90	Winzerla	423	207	216	415	8	8	344	43	21	7
100	Wöllnitz	18	11	7	17	1	--	10	5	1	2
111	Ziegenhain Ort	10	7	3	10	--	--	8	1	1	--
112	Ziegenhainer Tal	67	36	31	67	--	6	38	11	8	4
120	Zwätzen	62	40	22	59	3	7	42	9	4	--
131	Drackend./Lob.-Ost ²⁾	375	171	204	369	6	6	316	33	16	4
132	Drackendorf	25	13	12	25	--	--	21	3	1	--
133	Ilmnitz	1	1	--	1	--	--	1	--	--	--
141	Maua	2	1	1	2	--	--	2	--	--	--
142	Leutra	2	2	--	2	--	--	--	--	1	1
151	Münchenroda	5	3	2	5	--	--	2	--	2	1
152	Remderoda	--	--	--	--	--	--	--	--	--	--
161	Krippendorf	3	2	1	3	--	--	2	--	1	--
162	Vierzehnheiligen	1	1	--	1	--	--	--	--	--	1
170	Isserstedt	8	7	1	8	--	1	1	3	1	2
181	Cospeda	73	45	28	73	--	1	52	13	6	1
182	Lützeroda	1	1	--	1	--	--	1	--	--	--
183	Closewitz	2	1	1	2	--	--	1	1	--	--
191	Kunitz	9	5	4	9	--	--	8	1	--	--
192	Laasan	1	1	--	1	--	--	--	1	--	--
201	Jenaprießnitz	7	4	3	7	--	--	2	3	1	1
202	Wogau	15	10	5	15	--	1	9	4	--	1

¹⁾ ohne Anteil auf Drackendorfer Flur

²⁾ Anteil Lobeda-Ost auf Drackendorfer Flur

2.5. Natürliche Bevölkerungsbewegung

2.5.1. Eheschließungen, Geburten, Sterbefälle (Übersicht)

(Quelle: 2013 eigene Ermittlungen, 2012 Thüringer Landesamt für Statistik)

	Mengen- einheit	2013 p				2012	
		April	Mai	Juni	II. Quartal	Jahr	
Eheschließungen insgesamt	Anzahl	27	49	49	125	142	428
Lebendgeburten insgesamt	Personen	83	97	91	271	269	1 000
davon: männlich	Personen	44	43	55	142	124	495
weiblich	Personen	39	54	36	129	145	505
Sterbefälle insgesamt	Personen	87	84	89	260	207	938
davon: männlich	Personen	52	36	40	128	94	451
weiblich	Personen	35	48	49	132	113	487
Saldo Geburten / Sterbefälle							
Insgesamt	Personen	- 4	13	2	11	62	62
davon: männlich	Personen	- 8	7	15	14	30	44
weiblich	Personen	4	6	- 13	- 3	32	18

Geburten aus dem Melderegister

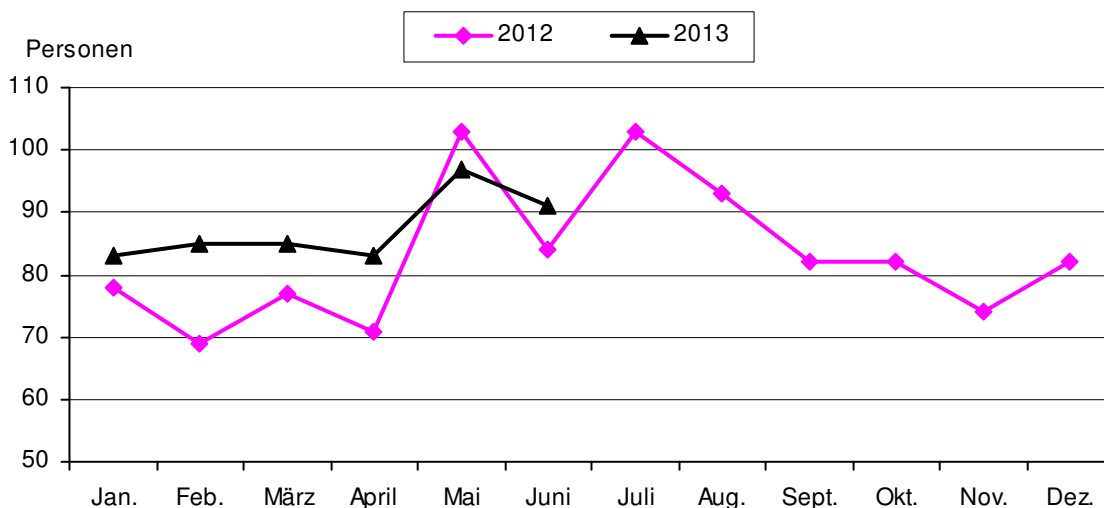

Sterbefälle aus dem Melderegister

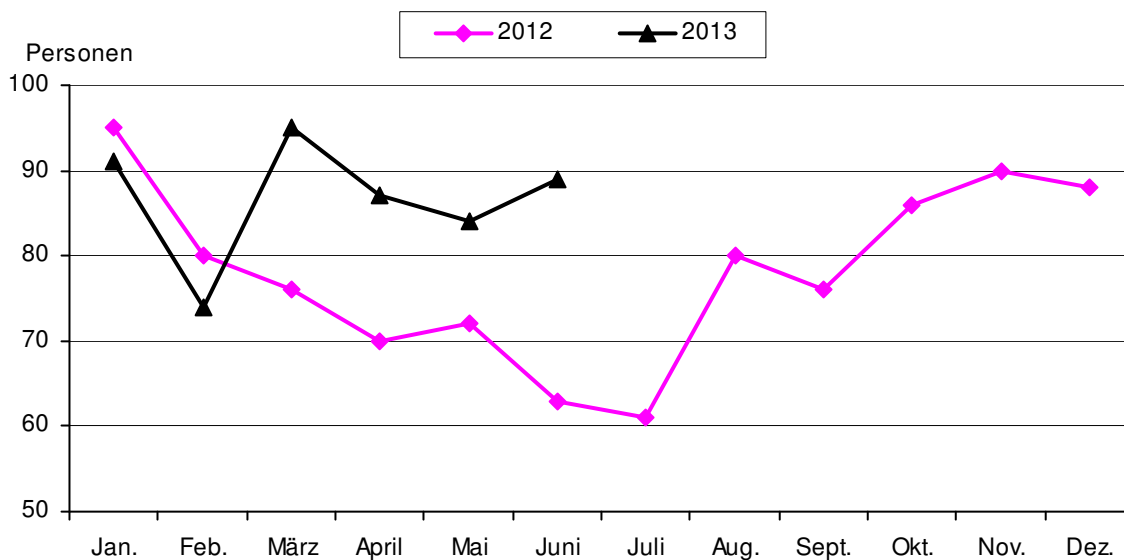

Überschuss der Geborenen bzw. Gestorbenen (-)

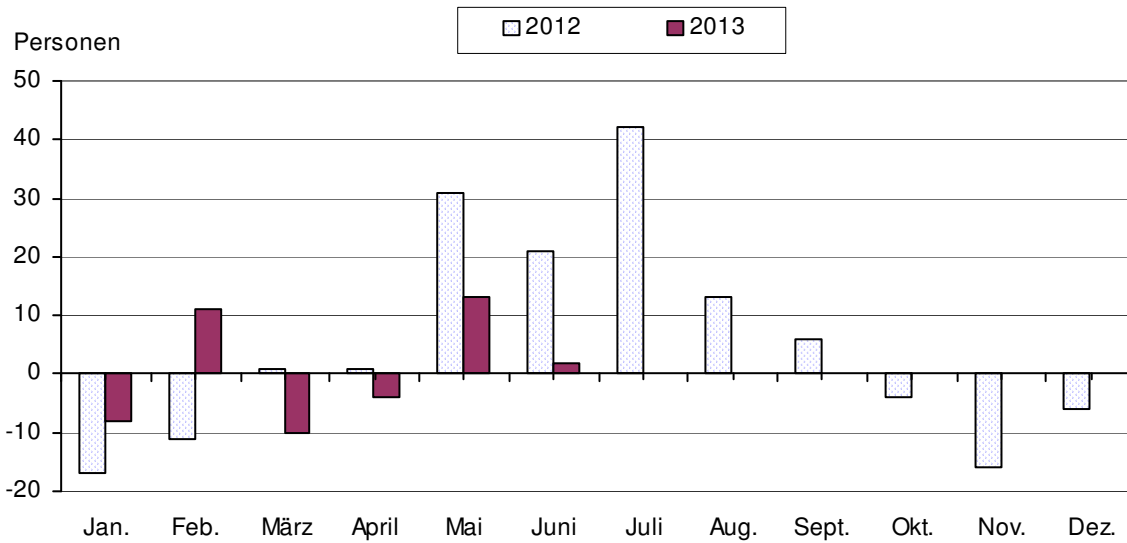

2.5.2. Sterbefälle nach dem Alter (Quelle: eigene Ermittlungen)

Gestorbene im Alter von ... bis unter ... Jahren	2013 p										2012 ¹⁾			
	April		Mai		Juni		II. Quartal							
	männ- lich	weib- lich	männ- lich	weib- lich	männ- lich	weib- lich	männ- lich	weib- lich	insge- samt	Anteil in	männ- lich	weib- lich	insge- samt	Anteil in
	Personen										%	Personen		%
insgesamt	52	35	36	48	40	49	128	132	260	100,0	92	113	205	100,0
0 - 3	1	--	2	--	--	--	3	--	3	1,2	--	--	--	--
3 - 18	--	--	--	--	--	--	--	--	--	--	--	--	--	--
18 - 45	3	2	1	1	--	--	4	3	7	2,7	3	5	8	3,9
45 - 60	6	2	4	3	4	2	14	7	21	8,1	10	4	14	6,8
60 - 65	4	1	4	--	5	1	13	2	15	5,8	8	3	11	5,4
65 - 70	7	2	7	3	--	2	14	7	21	8,1	8	6	14	6,8
70 - 75	7	--	6	5	3	3	16	8	24	9,2	14	10	24	11,7
75 - 80	10	6	2	9	12	7	24	22	46	17,7	18	16	34	16,6
80 - 85	8	2	5	7	8	6	21	15	36	13,8	13	20	33	16,1
85 - 90	4	11	2	8	4	10	10	29	39	15,0	10	24	34	16,6
90 und älter	2	9	3	12	4	18	9	39	48	18,5	8	25	33	16,1

¹⁾ Abweichungen zu den Angaben des Thüringer Landesamtes für Statistik: Sterbefälle nach Altersgruppen werden vierteljährlich nicht zur Verfügung gestellt, Angaben wurden aus dem städtischen Melderegister ermittelt

2.6. Räumliche Bevölkerungsbewegung

2.6.1. Wanderungsbewegung der Bevölkerung nach Geschlecht

(Quelle: 2013 eigene Ermittlungen, 2012 Thüringer Landesamt für Statistik)

	2013				2012	
	April	Mai	Juni	II. Quartal		Jahr
	Personen					
Zuzüge insgesamt	547	327	326	1 200	1 363	7 140
davon: männlich	251	176	179	606	672	3 472
weiblich	296	151	147	594	691	3 668
Fortzüge insgesamt	484	415	396	1 295	1 298	6 720
davon: männlich	221	213	193	627	641	3 242
weiblich	263	202	203	668	657	3 478
Wanderungsbilanz insgesamt	63	- 88	- 70	- 95	65	420
davon: männlich	30	- 37	- 14	- 21	31	230
weiblich	33	- 51	- 56	- 74	34	190

Zu- und Fortgezogene von Juli 2011 bis Juni 2013

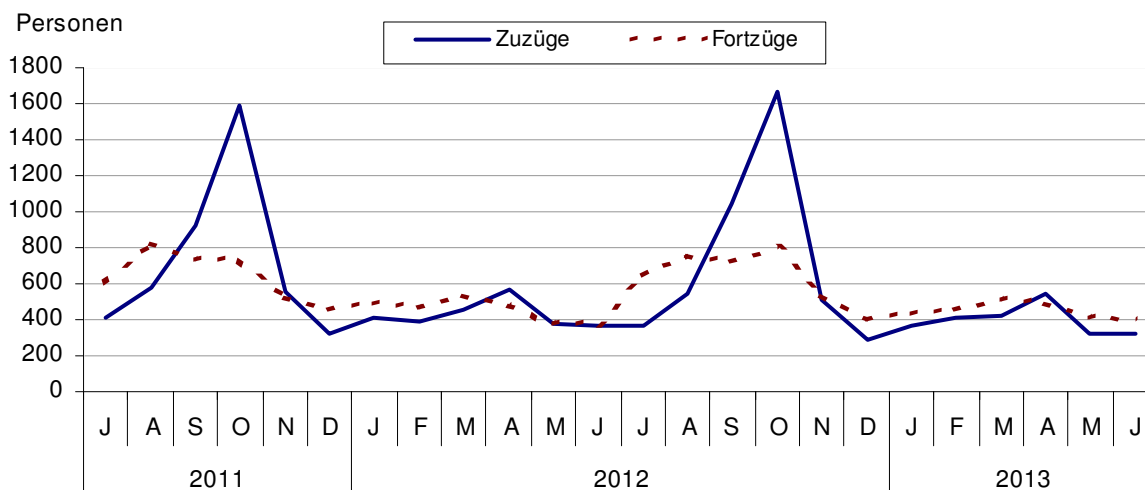

Wanderungsgewinn bzw. -verlust (-) von Juli 2011 bis Juli 2013

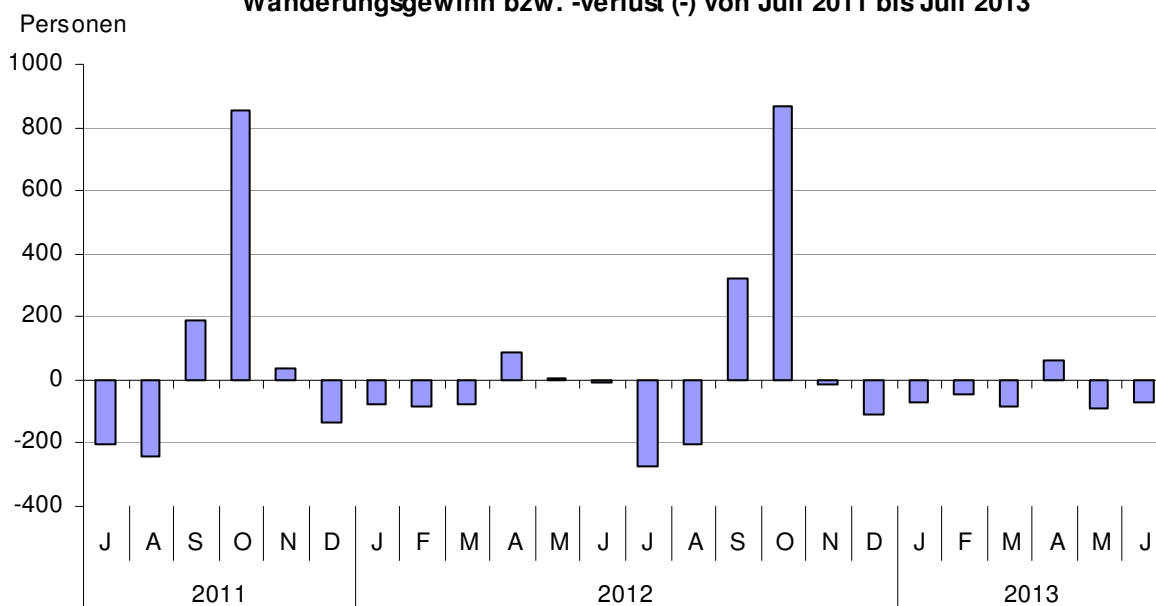

2.6.2. Wanderungsbewegung der Bevölkerung nach der Richtung

(Quelle: eigene Ermittlungen, Jahre 2010 bis 2012 Thüringer Landesamt für Statistik)

	2013				2012 ¹⁾	2010	2011	2012
	April	Mai	Juni	II. Quartal	Jahr			
Zuzüge insgesamt	547	327	326	1 200	1 314	6 627	6 886	7 140
davon: Zuzüge aus dem Bundesgebiet	203	110	117	430	522	3 133	3 302	3 326
Zuzüge aus Thüringen	190	158	141	489	544	2 282	2 299	2 328
Zuzüge aus dem Ausland und unbekannt	154	59	68	281	248	1 212	1 285	1 486
Fortzüge insgesamt	484	415	396	1 295	1 230	6 086	6 710	6 720
davon: Fortzüge in das Bundesgebiet	262	201	200	663	609	2 959	3 452	3 420
Fortzüge nach Thüringen	168	159	140	467	486	2 045	2 194	2 226
Fortzüge in das Ausland und unbekannt	54	55	56	165	135	1 082	1 064	1 074
Wanderungsbilanz insgesamt	63	- 88	- 70	- 95	84	541	176	420
davon: Bundesgebiet	- 59	- 91	- 83	- 233	- 87	174	- 150	- 94
Thüringen	22	- 1	1	22	58	237	105	102
Ausland und unbekannt	100	4	12	116	113	130	221	412

¹⁾ Abweichungen zur Tabelle 2.6.1: Angaben sind aus dem Melderegister, da Wanderungsdaten nach Bundesländern vierteljährlich vom TLS nicht veröffentlicht werden.

2.6.3. Zuzüge nach Quellgebieten

(Quelle: eigene Ermittlungen, Jahr 2012 Thüringer Landesamt für Statistik)

	2013				2012	
	April	Mai	Juni	II. Quartal ¹⁾	Jahr	
	Zuzüge insgesamt					
Zuzüge insgesamt	547	327	326	1 200	1 314	7 140
Schleswig-Holstein	3	--	4	7	11	91
Hamburg	4	--	--	4	11	53
Niedersachsen	19	8	8	35	43	313
Bremen	--	1	--	1	9	35
Nordrhein-Westfalen	20	10	16	46	52	332
Hessen	12	13	10	35	33	221
Rheinland-Pfalz	7	1	1	9	13	78
Baden-Württemberg	33	12	9	54	53	337
Bayern	9	18	16	43	54	457
Saarland	1	--	--	1	6	17
Berlin	15	6	13	34	42	240
Brandenburg	5	4	4	13	18	168
Mecklenburg-Vorpommern	5	4	1	10	16	85
Sachsen	43	24	18	85	102	589
Sachsen-Anhalt	27	9	17	53	59	310
Thüringen	190	158	141	489	544	2 328
Ausland und unbekannt	154	59	68	281	248	1 486

¹⁾ Abweichungen zu Tabelle 2.6.1:

vom Thüringer Landesamt für Statistik werden Zuzüge nach Quellgebieten **vierteljährlich** nicht zur Verfügung gestellt

	2013					2012		2013				2012			
	April	Mai	Juni	II. Quartal ¹⁾	Jahr	April	Mai	Juni	II. Quartal ¹⁾	Jahr	April	Mai	Juni	II. Quartal ¹⁾	Jahr
	männlich						weiblich								
Zuzüge insgesamt	251	176	179	606	655	3 472	296	151	147	594	659	3 668			
Schleswig-Holstein	--	--	1	1	7	46	3	--	3	6	4	45			
Hamburg	2	--	--	2	6	23	2	--	--	2	5	30			
Niedersachsen	10	5	6	21	25	145	9	3	2	14	18	168			
Bremen	--	--	--	--	4	15	--	1	--	1	5	20			
Nordrhein-Westfalen	7	6	8	21	31	167	13	4	8	25	21	165			
Hessen	5	8	4	17	10	90	7	5	6	18	23	131			
Rheinland-Pfalz	4	--	1	5	9	41	3	1	--	4	4	37			
Baden-Württemberg	18	8	6	32	28	154	15	4	3	22	25	183			
Bayern	6	7	11	24	31	203	3	11	5	19	23	254			
Saarland	--	--	--	--	4	8	1	--	--	1	2	9			
Berlin	6	4	4	14	23	126	9	2	9	20	19	114			
Brandenburg	2	2	2	6	11	77	3	2	2	7	7	91			
Mecklenburg-Vorpommern	1	1	1	3	9	44	4	3	--	7	7	41			
Sachsen	22	12	9	43	49	278	21	12	9	42	53	311			
Sachsen-Anhalt	15	4	11	30	31	155	12	5	6	23	28	155			
Thüringen	95	86	82	263	270	1 193	95	72	59	226	274	1 135			
Ausland und unbekannt	58	33	33	124	107	707	96	26	35	157	141	779			

¹⁾ Abweichungen zu Tabelle 2.6.1:
vom Thüringer Landesamt für Statistik werden Zuzüge nach Quellgebieten **vierteljährlich** nicht zur Verfügung gestellt

2.6.4. Fortzüge nach Zielgebieten
(Quelle: eigene Ermittlungen, Jahr 2012 Thüringer Landesamt für Statistik)

	2013				2012	
	April	Mai	Juni	II. Quartal ¹⁾	Jahr	
	Fortzüge insgesamt					
Fortzüge insgesamt	484	415	396	1 295	1 230	6 720
Schleswig-Holstein	4	4	--	8	9	61
Hamburg	4	7	4	15	17	84
Niedersachsen	21	18	23	62	48	267
Bremen	1	--	--	1	1	31
Nordrhein-Westfalen	37	19	18	74	55	307
Hessen	11	7	17	35	45	239
Rheinland-Pfalz	16	1	6	23	20	82
Baden-Württemberg	29	23	13	65	47	335
Bayern	32	29	30	91	98	474
Saarland	1	--	--	1	--	17
Berlin	23	34	25	82	54	346
Brandenburg	14	5	9	28	27	129
Mecklenburg-Vorpommern	4	7	9	20	14	85
Sachsen	47	37	32	116	130	714
Sachsen-Anhalt	18	10	14	42	44	249
Thüringen	168	159	140	467	486	2 226
Ausland und unbekannt	54	55	56	165	135	1 074

¹⁾ Abweichungen zu Tabelle 2.6.1:
vom Thüringer Landesamt für Statistik werden Fortzüge nach Zielgebieten **vierteljährlich** nicht zur Verfügung gestellt

	2013				2012		2013				2012	
	April	Mai	Juni	II. Quartal ¹⁾	Jahr	April	Mai	Juni	II. Quartal ¹⁾	Jahr		
	männlich					weiblich						
Fortzüge insgesamt	221	213	193	627	594	3 242	263	202	203	668	636	3 478
Schleswig-Holstein	1	2	--	3	5	31	3	2	--	5	4	30
Hamburg	1	4	2	7	9	38	3	3	2	8	8	46
Niedersachsen	13	15	15	43	20	133	8	3	8	19	28	134
Bremen	--	--	--	--	--	10	1	--	--	1	1	21
Nordrhein-Westfalen	19	10	10	39	25	150	18	9	8	35	30	157
Hessen	3	5	11	19	19	117	8	2	6	16	26	122
Rheinland-Pfalz	7	1	3	11	11	41	9	--	3	12	9	41
Baden-Württemberg	12	16	6	34	24	171	17	7	7	31	23	164
Bayern	17	20	16	53	53	230	15	9	14	38	45	244
Saarland	--	--	--	--	--	7	1	--	--	1	--	10
Berlin	14	15	11	40	25	168	9	19	14	42	29	178
Brandenburg	7	2	3	12	11	54	7	3	6	16	16	75
Mecklenburg-Vorpommern	1	3	6	10	9	43	3	4	3	10	5	42
Sachsen	23	19	17	59	61	335	24	18	15	57	69	379
Sachsen-Anhalt	8	3	6	17	21	118	10	7	8	25	23	131
Thüringen	70	74	60	204	234	1 108	98	85	80	263	252	1 118
Ausland und unbekannt	25	24	27	76	67	488	29	31	29	89	68	586

¹⁾ Abweichungen zu Tabelle 2.6.1:

vom Thüringer Landesamt für Statistik werden Fortzüge nach Zielgebieten **vierteljährlich** nicht zur Verfügung gestellt

2.6.5. Innerstädtische Umzüge (Quelle: eigene Ermittlungen)

2.6.5.1. Übersichtstabelle

Jahr	I.	II.	III.	IV.	Jahr
	Quartal				
	Personen				
1995	1 903	1 661	1 803	2 699	8 066
1996	2 215	2 139	2 170	2 775	9 299
1997	3 014	3 494	3 729	3 900	14 137
1998	4 014	3 578	3 761	4 297	15 650
1999	2 909	2 403	2 645	2 851	10 808
2000	2 408	2 237	2 650	2 426	9 721
2001	2 664	2 440	2 334	2 575	10 013
2002	2 001	2 069	2 532	2 683	9 285
2003	2 583	2 072	2 307	2 170	9 132
2004	1 997	1 945	2 407	2 448	8 797
2005	1 855	1 956	2 185	2 504	8 500
2006	1 780	1 809	2 353	2 426	8 368
2007	1 689	1 902	2 145	2 239	7 975
2008	1 836	2 104	2 307	2 091	8 338
2009	2 001	1 911	2 200	2 139	8 251
2010	1 760	1 905	2 096	2 119	7 880
2011	1 891	1 910	2 076	2 004	7 881
2012	2 007	2 012	2 130	2 277	8 426
2013	2 020	2 169	.	.	.

2.6.5.2. Innerstädtische Umzüge im II. Quartal 2013

II. Quartal 2013		von Stadtteil												Gesamtergebnis
		Zentrum	Kernstadt	Wenigenjena	Südosten	Südwesten	Norden	Lobeda-West	Lobeda-Ost (Mitte)	Lobeda-Ost (Flur Drackendorf)	Winzerla	Göschwitz	Dörfer	
nach Stadtteil	Zentrum	22	73	21	2	8	10	13	2	1	11	--	5	168
	Kernstadt	76	327	64	17	21	43	45	15	13	29	1	8	659
	Wenigenjena	24	91	86	5	8	33	16	6	5	10	--	6	290
	Südosten	1	21	11	27	11	1	--	3	5	5	--	2	87
	Südwesten	5	24	9	4	11	2	10	5	2	14	--	5	91
	Norden	8	43	19	1	6	26	2	6	10	5	--	3	129
	Lobeda-West	7	25	15	4	16	25	105	22	22	9	1	6	257
	Lobeda-Ost (Mitte)	5	12	2	4	3	2	12	22	13	4	2	5	86
	Lobeda-Ost (Flur Drackendorf)	1	16	8	1	7	12	24	8	23	12	--	1	113
	Winzerla	11	26	7	6	20	5	22	10	8	84	3	5	207
	Göschwitz	--	11	--	--	--	--	--	--	--	--	2	--	13
Dörfer	4	9	7	2	3	8	2	--	2	9	--	23	69	
innerstädtische Fortzüge gesamt		164	678	249	73	114	167	251	99	104	192	9	69	2 169
inn. Fortz. in % (*)		3,3	2,3	1,8	1,2	2,0	1,8	2,5	1,6	1,5	1,8	1,5	1,0	
innerstädtische Zuzüge gesamt		168	659	290	87	91	129	257	86	113	207	13	69	
inn. Zuzüge in % (*)		3,4	2,3	2,1	1,4	1,6	1,4	2,6	1,4	1,7	1,9	2,1	1,0	
innerstädtischer Saldo gesamt		4	- 19	41	14	- 23	- 38	6	- 13	9	15	4	--	
inn. Saldo in % (*)		0,1	- 0,1	0,3	0,2	- 0,4	- 0,4	0,1	- 0,2	0,1	0,1	0,7	0,0	
Wohnberechtigte zum 31.3.2013		4 970	29 272	13 986	6 052	5 694	9 053	9 957	6 113	6 716	10 927	606	7 075	

(*) Prozentangaben bezogen auf Wohnberechtigte vor Beginn des dargestellten Zeitraums (letzte Zeile).

Übersicht der Einteilung der statistischen Bezirke in Stadtteile

Stadtteil lt. Tabelle	dazugehörige statistische Bezirke
Zentrum	Jena-Zentrum (41)
Kernstadt	Jena-West (42), Jena-Nord (43), Jena-Süd (44)
Wenigenjena	Wenigenjena-Kernberge (81), Wenigenjena Ort (82), Wenigenjena-Schlegelsberg (83)
Südosten	Burgau Ort (21), Ringwiese Flur Burgau (22), Lobeda-Altstadt (61), Wöllnitz (100), Ziegenhain Ort (111), Ziegenhainer Tal (112)
Südwesten	Ammerbach Ort (11), Beutenberg / Winzerlaer Straße (12), Lichtenhain Ort (51), Mühlenstraße (52)
Norden	Löbstedt Ort (71), Nord II (72), Zwätzen (120)
Lobeda-West	Lobeda-West (62)
Lobeda-Ost (Mitte)	Lobeda-Ost (63)
Lobeda-Ost (Flur Drackendorf)	Drackendorf / Lobeda-Ost (131)
Winzerla	Winzerla (90)
Göschwitz	Göschwitz (30)
Dörfer	Drackendorf (132), Ilmnitz (133), Maua (141), Leutra (142), Münchenroda (151), Remderoda (152), Krippendorf (161), Vierzehnheligen (162), Isserstedt (170), Cospeda (181), Lützeroda (182), Closewitz (183), Kunitz (191), Laasan (192), Jenaprießnitz (201), Wogau (202)

3. Arbeitsmarkt und Erwerbstätigkeit

3.1. Arbeitsmarkt

(Quelle: Statistik der Bundesagentur für Arbeit)

Ermittlung der Arbeitslosenzahlen:

Ab September 2005 speisten sich die Arbeitslosenzahlen aus dem IT-Fachverfahren des BA, aus als plausibel bewerteten Datenlieferungen der kommunalen Träger und aus Schätzungen der BA, wenn keine plausiblen Zahlen geliefert wurden. Eine genaue Beschreibung der Datenermittlung ist im Internet unter <http://statistik.arbeitsagentur.de> > detaillierte Übersichten nachzulesen. Ab Berichtsmonat März 2011 wurde die statistische Berichterstattung zur Arbeitslosigkeit von der Bundesagentur für Arbeit auf eine neue integrierte Datenbasis umgestellt.

Weitere Informationen entnehmen Sie bitte dem Methodenbericht "Integrierte Arbeitslosen-Statistik" vom März 2011.

(Datenstand: Oktober 2013)

3.1.1. Bestand an Arbeitslosen in der Stadt Jena

(Quelle: Statistik der Bundesagentur für Arbeit)

Stadt Jena	2013			2012		
	April	Mai	Juni	April	Mai	Juni
Arbeitslose insgesamt	3 836	3 768	3 706	3 829	3 712	3 660
davon: Männer	2 203	2 104	2 080	2 145	2 077	2 034
Frauen	1 633	1 664	1 626	1 684	1 635	1 626
davon: Rechtskreis SGB II	2 394	2 446	2 469	2 542	2 484	2 511
davon: Männer	1 355	1 369	1 389	1 432	1 399	1 413
Frauen	1 039	1 077	1 080	1 110	1 085	1 098
Rechtskreis SGB III	1 442	1 322	1 237	1 287	1 228	1 149
davon: Männer	848	735	691	713	678	621
Frauen	594	587	546	574	550	528
<u>von den Arbeitslosen sind:</u>						
Jugendliche unter 20 Jahre	17	20	15	25	23	22
Jugendliche 20 bis unter 25 Jahre	279	258	239	277	282	284
Arbeitslose 55 Jahre und älter	767	748	749	754	725	732
Ausländer	236	237	222	222	218	217
Arbeitslosenquote in % bezogen auf						
- alle zivilen Erwerbspersonen	7,2	6,9	6,8	7,2	6,9	6,8
- abhängige zivile Erwerbspersonen ¹⁾	7,8	7,6	7,5	7,9	7,6	7,5

¹⁾ ab Mai 2013 Berechnungsbasis: abhängige zivile Erwerbspersonen per 30.6.2012

3.1.2. Struktur der Arbeitslosen

(Quelle: Statistik der Bundesagentur für Arbeit)

Stadt Jena	2013			2012		
	April	Mai	Juni	April	Mai	Juni
<u>Anteilswerte</u>	Prozent					
Arbeitslose	100,0	100,0	100,0	100,0	100,0	100,0
<u>von den Arbeitslosen sind:</u>						
davon: Männer	57,4	55,8	56,1	56,0	56,0	55,6
Frauen	42,6	44,2	43,9	44,0	44,0	44,4
davon: Rechtskreis SGB II	62,4	64,9	66,6	66,4	66,9	68,6
Rechtskreis SGB III	37,6	35,1	33,4	33,6	33,1	31,4
Jugendliche unter 20 Jahre	0,4	0,5	0,4	0,7	0,6	0,6
Jugendliche 20 bis unter 25 Jahre	7,3	6,8	6,4	7,2	7,6	7,8
55 Jahre und älter	20,0	19,9	20,2	19,7	19,5	20,0
Ausländer	6,2	6,3	6,0	5,8	5,9	5,9

Arbeitslose 2012 und 2013 in Jena

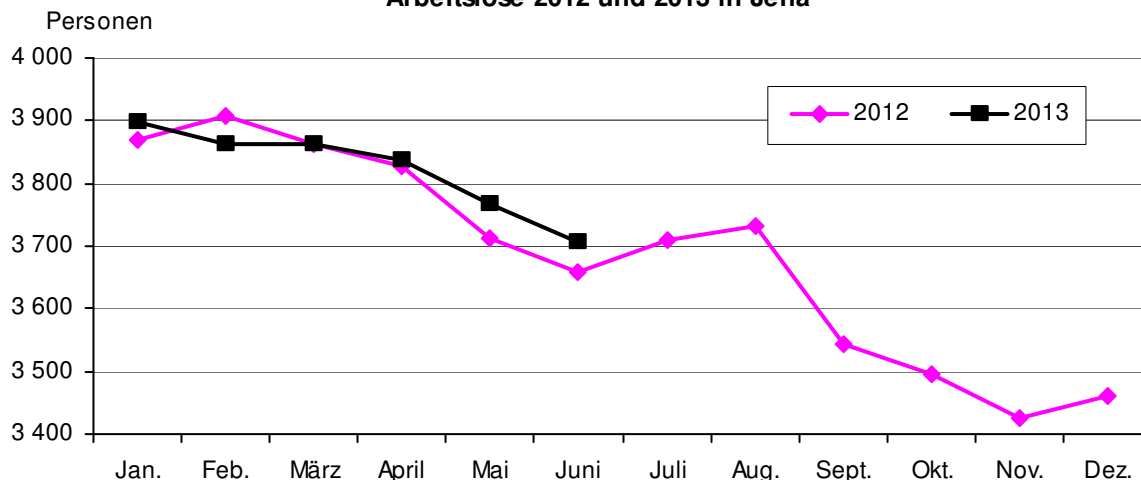

3.1.3. Arbeitslose (nach Rechtskreis SGB III) nach Stadtbezirken

(Quelle: Statistik der Bundesagentur für Arbeit, Stand: Juni 2013)

Schl.Nr. Statistischer Bezirk	Stadtbezirk / Statistischer Bezirk	Arbeitslose (SGB III)												
		insgesamt	von insgesamt sind									Schwerbehinderte	Vollbeschäftigung Suchende	Teilzeitbeschäftigung Suchende
			Männer	Frauen	Deutsche	Ausländer	unter 20 Jahre alt	20 bis 25 Jahre alt	55 Jahre und älter					
--	Jena insgesamt	1 237	691	546	1 170	67	4	99	403	65	1 100	90		
	<u>darunter:</u>													
11	Ammerbach Ort	6	3	3	6	--	--	--	5	.	6	--		
12	Beutenb./ Winz. Str.	36	23	13	.	.	--	3	18	3	33	.		
22	Ringwiese Fl.Burgau	10	7	3	10	--	--	.	3	.	8	.		
30	Göschwitz	8	--	.	.	--	7	.		
41	Jena - Zentrum	61	32	29	55	6	--	4	8	3	57	.		
42	Jena - West	94	47	47	89	5	--	4	14	4	84	5		
43	Jena - Nord	108	58	50	100	8	--	9	19	5	100	5		
44	Jena - Süd	79	40	39	72	7	--	6	12	4	71	6		
51	Lichtenhain Ort	13	6	7	10	3	--	--	3	--	11	--		
52	Mühlenstraße	14	8	6	.	.	--	.	4	.	14	--		
61	Lobeda - Altstadt	21	12	9	21	--	--	.	7	--	19	.		
62	Lobeda - West	92	59	33	84	8	--	15	29	8	83	4		
63	Lobeda - Ost ¹⁾	86	57	29	82	4	.	13	31	.	73	8		
72	Nord II	51	22	29	12	.	46	4		
81	Wj. - Kernberge	23	11	12	.	.	--	.	13	.	19	3		
82	Wenigenjena - Ort	49	24	25	46	3	--	4	14	.	42	4		
83	Wj. - Schlegelsberg	65	38	27	.	.	--	.	27	6	57	7		
90	Winzerla	146	88	58	140	6	.	20	58	10	134	7		
100	Wöllnitz	7	4	3	7	--	--	--	3	--	5	.		
112	Ziegenhainer Tal	25	10	15	25	--	--	.	12	.	22	.		
120	Zwätzen	42	19	23	.	.	--	.	9	.	37	3		
131	Dracken./Lob.-Ost ²⁾	98	57	41	95	3	.	5	46	5	84	13		
132-202	Eingemeindungen	87	50	37	84	3	--	3	45	5	76	8		
170	darunter: Isserstedt	12	5	7	12	--	--	3	6	--	10	.		
181	Cospeda	17	9	8	17	--	--	--	6	.	15	.		
999	nicht zugeordnet	2	.	.	.	--	--	--	.	--	.	--		

¹⁾ ohne Anteil auf Drackendorfer Flur

²⁾ Anteil Lobeda - Ost auf Drackendorfer Flur

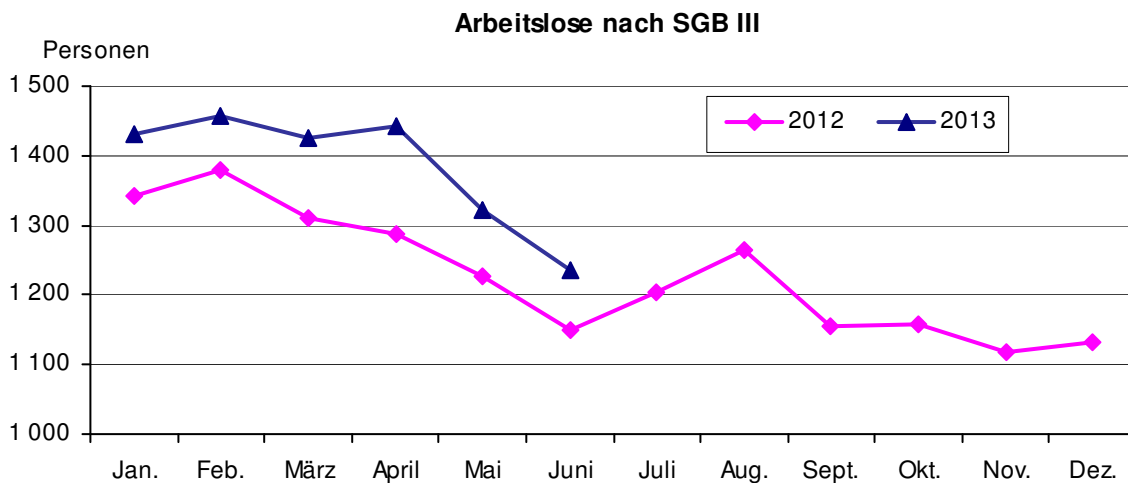

3.1.4. Arbeitslose (nach Rechtskreis SGB II) nach Stadtbezirken

(Quelle: Statistik der Bundesagentur für Arbeit, Stand: Juni 2013)

Schl.Nr. Statis- tischer Bezirk	Stadtbezirk / Statistischer Bezirk	Arbeitslose							
		insge- sammt	von insgesamt sind						
			Män- ner	Frau- en	Deut- sche	Aus- län- der	unter 20 Jahre alt	20 bis 25 Jahre alt	55 Jahre und älter
--	Jena insgesamt	2 469	1 389	1 080	2 314	155	11	140	346
	<u>darunter:</u>								
12	Beutenberg / Winzerlaer Str.	41	24	17	38	3	--	.	12
30	Göschwitz	7	4	3	7	--	--	--	.
41	Jena - Zentrum	100	65	35	94	6	--	4	11
42	Jena - West	153	105	48	149	4	--	3	5
43	Jena - Nord	214	114	100	208	6	--	12	21
44	Jena - Süd	125	79	46	117	8	--	3	7
51	Lichtenhain Ort	29	24	5	.	.	--	.	4
52	Mühlenstraße	13	5	8	13	--	--	--	3
61	Lobeda - Altstadt	12	8	4	12	--	--	--	.
62	Lobeda - West	397	184	213	346	51	7	25	48
63	Lobeda - Ost ¹⁾	318	168	150	284	34	--	25	56
71	Löbstedt Ort	22	17	5	.	.	--	5	.
72	Nord II	123	66	57	.	.	.	6	25
81	Wenigenjena - Kernberge	12	9	3	12	--	--	.	.
82	Wenigenjena - Ort	88	48	40	83	5	--	.	16
83	Wj. - Schlegelsberg	48	32	16	.	.	--	4	7
90	Winzerla	434	245	189	412	22	.	30	68
111	Ziegenhain Ort	10	.	.	10	--	--	3	--
112	Ziegenhainer Tal	25	11	14	.	.	--	.	4
120	Zwätzen	19	11	8	19	--	--	--	6
131	Drackendorf / Lobeda-Ost ²⁾	214	118	96	204	10	.	11	37
132-202	Eingemeindungen insgesamt	47	31	16	47	--	--	.	6
181	darunter: Cospeda	17	11	6	17	--	--	.	.
999	nicht zugeordnet	3	.	.	3	--	--	--	--

¹⁾ ohne Anteil auf Drackendorfer Flur

²⁾ Anteil Lobeda - Ost auf Drackendorfer Flur

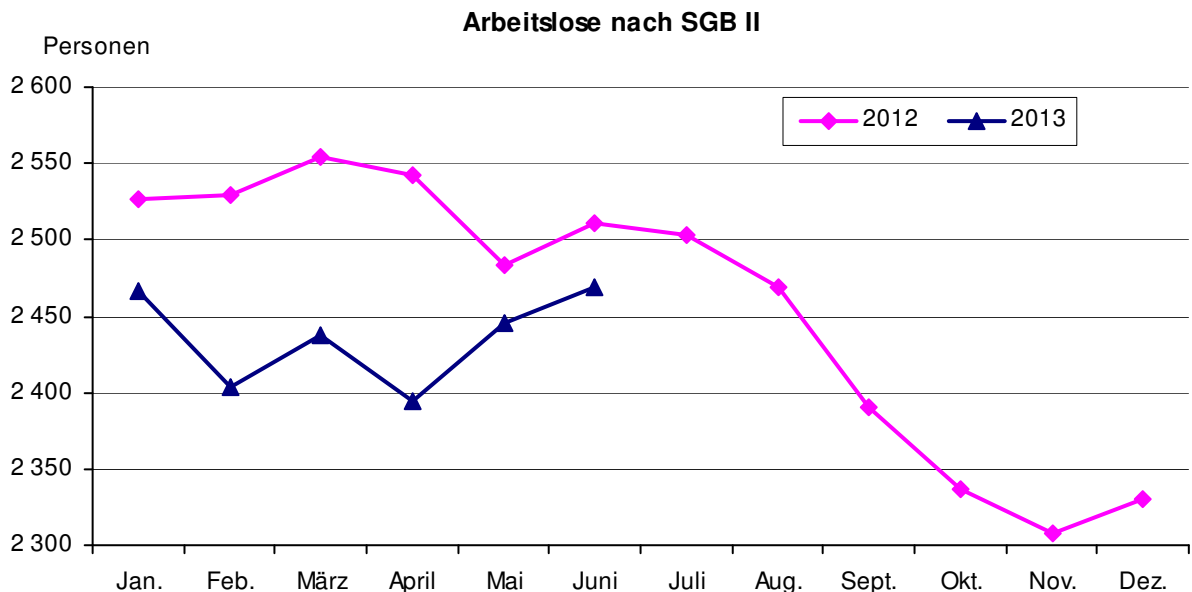

3.1.5. Leistungsempfänger und Bedarfsgemeinschaften

(Quelle: Statistik der Bundesagentur für Arbeit)

3.1.5.1. Leistungsempfänger nach SGB II und SGB III

Leistungsempfänger	2013 p			2012		
	April	Mai	Juni	April	Mai	Juni
Rechtskreis SGB III						
Leistungsempfänger insgesamt	1 274	1 205	1 151	1 110	1 052	1 021
Arbeitslosengeld Alg I	1 213	1 146	1 088	1 081	1 020	983
Unterhaltsgeld/Arbeitslosengeld bei Weiterbildung	61	59	63	29	32	38
Rechtskreis SGB II						
Bedarfsgemeinschaften insgesamt	5 082	5 041	5 038	5 189	5 175	5 143
Empfänger Alg II	6 167	6 103	6 094	6 356	6 336	6 280
Empfänger Sozialgeld	2 025	2 008	2 019	2 025	2 016	2 015

¹⁾ detaillierte Angaben zu Alleinerziehenden und Kindern in Bedarfsgemeinschaften und Sozialgeld unter 12. Soziales

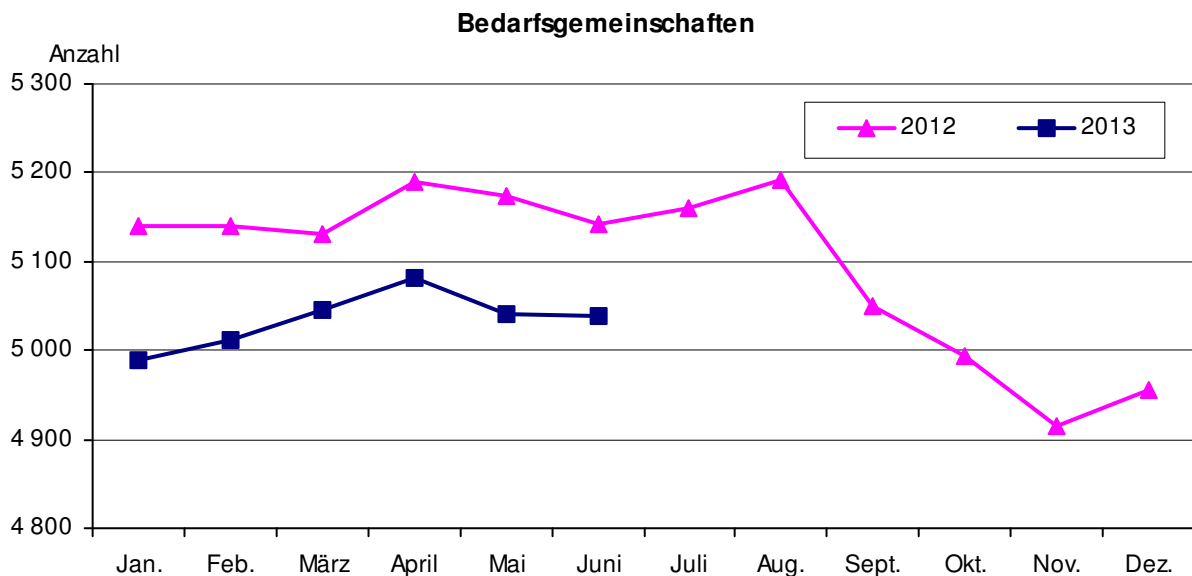

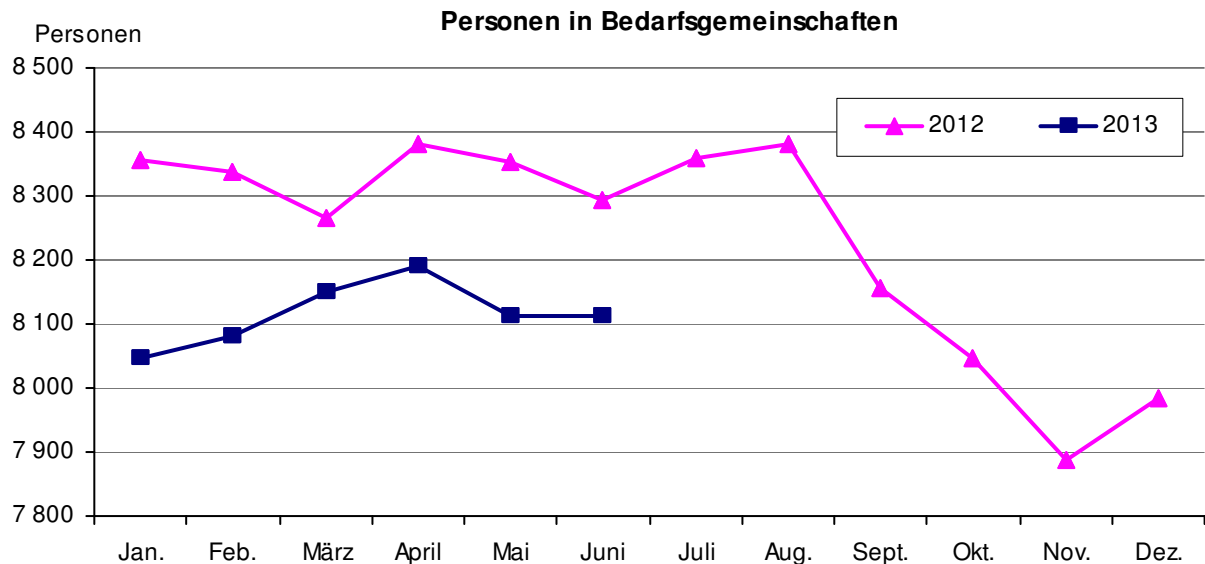

3.1.5.2. Leistungsempfänger (SGB III) nach Stadtbezirken

(Quelle: Statistik der Bundesagentur für Arbeit Nürnberg; Stand: Juni 2013)

Schl.Nr. Statis- tischer Bezirk	Stadtbezirk / Statistischer Bezirk	Leistungsempfänger der Arbeitsagentur, die ... erhalten					
		Arbeits- losen- geld	davon:		darunter: Arbeits- losengeld- bis 300 €	Uhg/Alg berufliche Weiter- bildung	darunter: Frauen
			Männer	Frauen			
--	Jena insgesamt	1 088	618	470	52	63	28
	<u>darunter:</u>						
12	Beutenberg/Winzerlaer Str.	28	16	12	--	3	--
22	Ringwiese Flur Burgau	9	6	3	.	--	--
30	Göschwitz	9	.	.	--	--	--
41	Jena - Zentrum	55	27	28	.	3	.
42	Jena - West	77	42	35	.	5	3
43	Jena - Nord	91	44	47	.	7	3
44	Jena - Süd	70	36	34	5	4	.
51	Lichtenhain Ort	12	6	6	--	--	--
52	Mühlenstraße	9	4	5	--	--	--
61	Lobeda - Altstadt	16	9	7	.	--	--
62	Lobeda - West	103	70	33	8	6	4
63	Lobeda - Ost ¹⁾	83	54	29	5	3	.
72	Nord II	47	19	28	.	4	--
81	Wenigenjena - Kernberge	17	8	9	.	.	.
82	Wenigenjena - Ort	44	26	18	.	.	.
83	Wj. - Schlegelsberg	63	37	26	3	4	3
90	Winzerla	139	83	56	7	11	3
112	Ziegenhainer Tal	19	9	10	.	.	--
120	Zwätzen	26	12	14	--	.	--
131	Drackendorf/Lobeda - Ost ²⁾	94	59	35	5	5	4
132 - 202	eingemeindete Orte insge.	55	31	24	.	3	.

¹⁾ ohne Anteil auf Drackendorfer Flur

²⁾ Anteil Lobeda - Ost auf Drackendorfer Flur

Bedeutung der verwendeten Abkürzungen: Alg = Arbeitslosengeld, Uhg = Unterhaltsgeld

3.1.5.3. Bedarfsgemeinschaften

(Quelle: Statistik der Bundesagentur für Arbeit)

Stadt Jena	2013			2012		
	April	Mai	Juni	April	Mai	Juni
Bedarfsgemeinschaften (BG)	5 082	5 041	5 038	5 189	5 175	5 143
davon: mit 1 Person	3 287	3 266	3 264	3 312	3 305	3 287
mit 2 Personen	965	956	945	1 047	1 043	1 033
mit 3 Personen	493	489	498	500	499	498
mit 4 Personen	236	230	233	228	228	230
mit 5 und mehr Personen	101	100	98	102	100	95
BG mit erwerbsfähigen Leistungsberechtigten						
mit 1 erwerbsfähigen Leistungsberechtigten	4 060	4 040	4 045	4 078	4 079	4 067
mit 2 erwerbsfähigen Leistungsberechtigten	871	856	835	947	937	920
mit 3 erwerbsfähigen Leistungsberechtigten	101	96	103	108	105	103
mit 4 u. m. erwerbsfähigen Leistungsber.	15	15	17	15	17	16
Personen in Bedarfsgemeinschaften insgesamt	8 192	8 111	8 113	8 381	8 352	8 295
davon: Erwerbsfähige Leistungsberechtigte insge.	6 167	6 103	6 094	6 356	6 336	6 280
Nicht erwerbsfähige Leistungsberechtigte	2 025	2 008	2 019	2 025	2 016	2 015
davon: Männer	4 146	4 101	4 094	4 218	4 202	4 170
Frauen	4 046	4 010	4 019	4 163	4 150	4 125
Personen pro Bedarfsgemeinschaft	1,6	1,6	1,6	1,6	1,6	1,6
Erwerbsfähige Leistungsberechtigte insgesamt	6 167	6 103	6 094	6 356	6 336	6 280
davon: Männer	3 122	3 081	3 067	3 218	3 209	3 175
Frauen	3 045	3 022	3 027	3 138	3 127	3 105
davon: unter 25 Jahre	724	720	732	810	804	781
davon: Männer	339	342	336	348	351	348
Frauen	385	378	396	462	453	433
25 bis unter 50 Jahre	3 780	3 729	3 726	3 875	3 853	3 825
davon: Männer	1 915	1 884	1 884	2 002	1 986	1 965
Frauen	1 865	1 845	1 842	1 873	1 867	1 860
50 bis unter 55 Jahre	660	656	642	620	632	636
davon: Männer	346	338	336	327	334	334
Frauen	314	318	306	293	298	302
55 Jahre und älter	1 003	998	994	1 051	1 047	1 038
davon: Männer	522	517	511	541	538	528
Frauen	481	481	483	510	509	510
Nicht erwerbsfähige Leistungsberechtigte	2 025	2 008	2 019	2 025	2 016	2 015
davon: Männer	1 024	1 020	1 027	1 000	993	995
Frauen	1 001	988	992	1 025	1 023	1 020
davon: unter 15 Jahre	1 969	1 943	1 952	1 946	1 939	1 943
über 15 Jahre	56	65	67	79	77	72

Erwerbsfähige Leistungsberechtigte in Bedarfsgemeinschaften

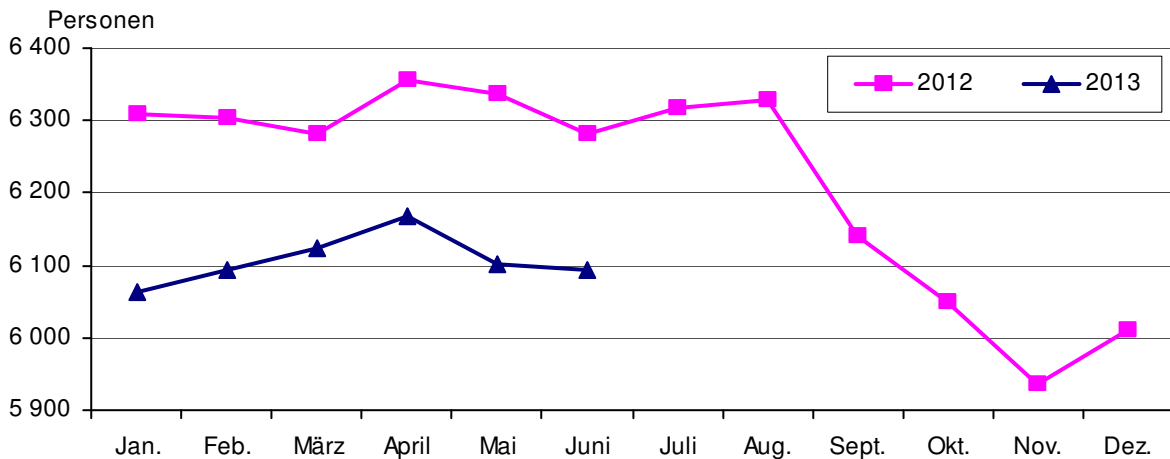

Nichtererwerbsfähige Leistungsberechtigte in Bedarfsgemeinschaften

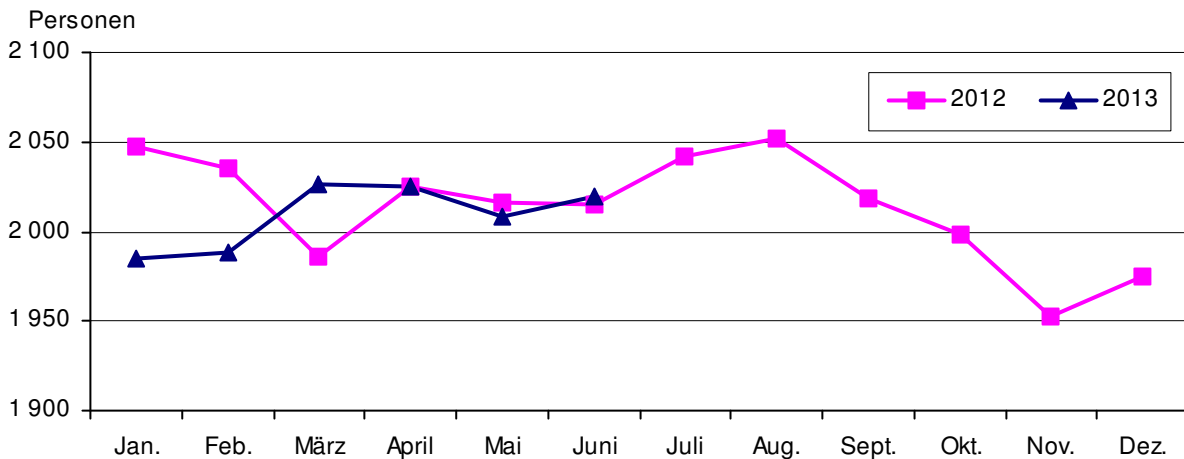

3.1.5.4. Bewilligte Ansprüche und durchschnittliche Leistungen je Bedarfsgemeinschaft

(Quelle: Statistik der Bundesagentur für Arbeit)

Stadt Jena	Einheit	2013			2012		
		April	Mai	Juni	April	Mai	Juni
Zahl der Bedarfsgemeinschaften insgesamt	Anzahl	5 082	5 041	5 038	5 189	5 175	5 143
Gesamtbetrag	1 000 €	3 618	3 590	3 594	3 662	3 666	3 593
je Bedarfsgemeinschaft	€	712	712	713	706	708	699
Arbeitslosengeld II ohne KdU insgesamt	1 000 €	1 467	1 450	1 450	1 505	1 497	1 475
je Bedarfsgemeinschaft	€	289	288	288	290	289	287
Sozialgeld ohne KdU insgesamt	1 000 €	35	37	34	38	37	35
je Bedarfsgemeinschaft	€	7	7	7	7	7	7
Leistungen für Unterkunft + Heizung insgesamt	1 000 €	1 455	1 440	1 459	1 460	1 474	1 438
je Bedarfsgemeinschaft	€	286	286	290	281	285	280
Sozialversicherungsbeiträge insgesamt	1 000 €	647	641	639	648	642	634
je Bedarfsgemeinschaft	€	127	127	127	125	124	123
Sonstige Leistungen insgesamt	1 000 €	14	22	12	11	15	10
je Bedarfsgemeinschaft	€	2,8	4,4	2,3	2,1	2,9	2,0

KdU Kosten der Unterkunft, Rundungsdifferenzen wurden nicht ausgeglichen

3.2. Einkommen privater Haushalte in Jena

(Quelle: Thüringer Landesamt für Statistik, Berechnungsstand Februar 2013, alle Angaben vorläufig)

3.2.1. Primär- und verfügbares Einkommen der privaten Haushalte

	Primärein- kommen	Veränderung gegenüber dem Vorjahr	Verfügbares Einkommen	Veränderung gegenüber dem Vorjahr
	Mio €	in %	Mio €	in %
1995	1 315	.	1 196	.
1996	1 336	1,6	1 238	3,5
1997	1 333	- 0,2	1 231	- 0,6
1998	1 377	3,3	1 271	3,2
1999	1 451	5,4	1 344	5,7
2000	1 494	3,0	1 376	2,4
2001	1 537	2,9	1 417	3,0
2002	1 559	1,4	1 440	1,6
2003	1 589	1,9	1 467	1,9
2004	1 618	1,8	1 487	1,4
2005	1 628	0,6	1 507	1,3
2006	1 692	3,9	1 558	3,4
2007	1 765	4,3	1 589	2,0
2008	1 816	2,9	1 603	0,9
2009	1 789	- 1,5	1 627	1,5
2010	1 838	2,7	1 670	2,6
2011	1 900	3,4	1 700	1,8

3.2.2. Primär- und verfügbares Einkommen der privaten Haushalte je Einwohner in Jena

	Primärein- kommen je Einwohner	Veränderung gegenüber dem Vorjahr	Verfügbares Einkommen je Einwohner	Veränderung gegenüber dem Vorjahr
	€	in %	€	in %
1995	12 929	.	11 758	.
1996	13 253	4,5	12 285	2,5
1997	13 340	0,3	12 320	0,7
1998	13 901	4,2	12 833	4,2
1999	14 598	5,3	13 519	5,0
2000	14 975	2,0	13 791	2,6
2001	15 341	2,6	14 147	2,4
2002	15 426	0,7	14 253	0,6
2003	15 693	1,7	14 495	1,7
2004	15 827	0,4	14 553	0,9
2005	15 923	1,3	14 739	0,6
2006	16 545	3,3	15 231	3,9
2007	17 234	1,9	15 518	4,2
2008	17 693	0,7	15 620	2,7
2009	17 279	0,6	15 716	- 2,3
2010	17 603	1,8	15 998	1,9
2011	18 100	1,3	16 201	2,8

Primär- und verfügbares Einkommen privater Haushalte je Einwohner in Jena

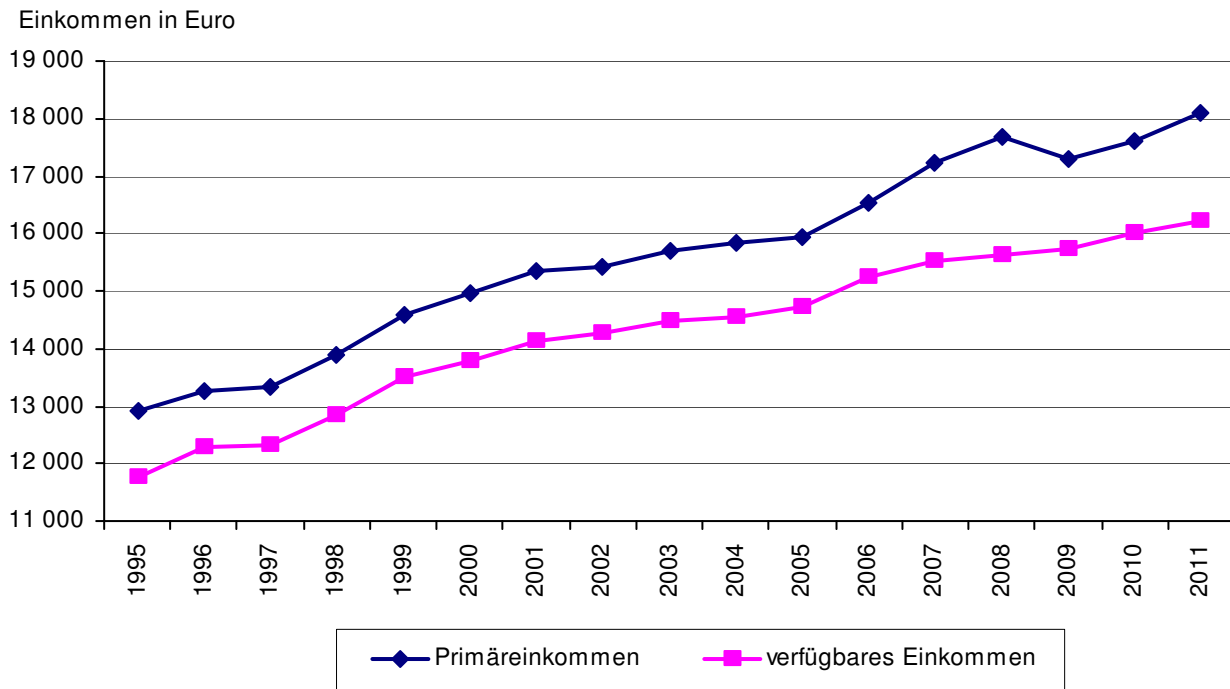

3.2.3. Städtevergleich - Verfügbares Einkommen der privaten Haushalte je Einwohner in kreisfreien Städten

	Stadt Jena	Stadt Erfurt	Stadt Gera	Stadt Suhl	Stadt Weimar	Stadt Eisenach
	Verfügbares Einkommen je Einwohner in €					
1995	11 758	12 117	12 362	12 947	11 163	11 560
1996	12 285	12 440	12 697	13 229	11 534	12 188
1997	12 320	12 594	12 846	13 623	11 628	12 335
1998	12 833	13 055	13 314	14 293	11 979	12 947
1999	13 519	13 802	13 864	15 099	12 577	13 558
2000	13 791	13 969	13 508	15 077	12 696	13 850
2001	14 147	14 378	14 084	15 739	13 050	14 245
2002	14 253	14 632	14 389	16 116	13 053	14 686
2003	14 495	14 880	14 708	16 513	13 229	15 045
2004	14 553	15 067	15 032	16 815	13 479	15 412
2005	14 739	15 113	15 196	17 058	13 653	15 481
2006	15 231	15 496	15 607	17 629	14 036	15 764
2007	15 518	15 682	15 840	17 846	14 303	15 877
2008	15 620	15 866	16 090	18 257	14 449	16 137
2009	15 716	15 889	16 327	18 817	14 374	16 373
2010	15 998	16 182	16 760	19 430	14 568	16 686
2011	16 201	16 415	17 137	20 076	14 842	17 007

Verfügbares Einkommen der privaten Haushalte:

Das Verfügbare Einkommen der privaten Haushalte ergibt sich aus den empfangenen Primäreinkommen nach Abzug der geleisteten laufenden Transfers und nach Hinzufügung der empfangenen laufenden Transfers. Das Verfügbare Einkommen ist als der Betrag zu verstehen, der für Konsumzwecke oder zur Ersparnisbildung zur Verfügung steht

4. Wirtschaft

4.1. Gewerbean- und -abmeldungen

(Quelle: Thüringer Landesamt für Statistik)

Die Zuordnung der Unternehmen zu den Wirtschaftszweigen erfolgt ab 2008 anhand der "Klassifikation der Wirtschaftszweige, Ausgabe 2008" (WZ 2008) nach ihrer Haupttätigkeit.

Wirtschaftsbereich	Veränderungsart	2013				2012	
		April	Mai	Juni	II. Quartal	Jahr	
insgesamt	Anmeldungen	75	85	75	235	222	837
	Abmeldungen	69	75	56	200	204	840
	Saldo	+ 6	+ 10	+ 19	+ 35	+ 18	- 3
davon: Land- und Forstwirtschaft, Fischerei	Anmeldungen	--	--	1	1	--	--
	Abmeldungen	--	--	--	--	--	1
	Saldo	--	--	+ 1	+ 1	--	- 1
Verarbeitendes Gewerbe	Anmeldungen	--	--	2	2	2	22
	Abmeldungen	5	1	4	10	1	16
	Saldo	- 5	- 1	- 2	- 8	+ 1	+ 6
Energie- und Wasserversorgung; Abwasser- und Abfallentsorgung, Beseitigung Umweltverschmutzung	Anmeldungen	--	--	1	1	--	1
	Abmeldungen	--	1	--	1	--	5
	Saldo	--	- 1	+ 1	--	--	- 4
Baugewerbe	Anmeldungen	2	5	3	10	8	38
	Abmeldungen	4	6	3	13	10	46
	Saldo	- 2	- 1	--	- 3	- 2	- 8
Handel; Instandhaltung und Reparatur von Kfz	Anmeldungen	12	17	15	44	43	166
	Abmeldungen	11	20	13	44	52	199
	Saldo	+ 1	- 3	+ 2	--	- 9	- 33
Verkehr und Lagerei	Anmeldungen	--	1	3	4	7	20
	Abmeldungen	2	3	2	7	3	10
	Saldo	- 2	- 2	+ 1	- 3	+ 4	+ 10
Gastgewerbe	Anmeldungen	9	2	2	13	15	61
	Abmeldungen	6	4	4	14	16	62
	Saldo	+ 3	- 2	- 2	- 1	- 1	- 1
Information und Kommunikation	Anmeldungen	8	6	6	20	21	81
	Abmeldungen	5	3	2	10	12	54
	Saldo	+ 3	+ 3	+ 4	+ 10	+ 9	+ 27
Finanz- und Versicherungsdienstleistungen	Anmeldungen	9	8	2	19	12	32
	Abmeldungen	5	2	2	9	9	49
	Saldo	+ 4	+ 6	--	+ 10	+ 3	- 17
Erbringung von freiberuflichen, wissenschaftlichen und technischen Dienstleistungen	Anmeldungen	11	23	13	47	39	140
	Abmeldungen	17	15	11	43	51	163
	Saldo	- 6	+ 8	+ 2	+ 4	- 12	- 23
Erbringung von sonstigen wirtschaftlichen Dienstleistungen	Anmeldungen	15	11	18	44	46	150
	Abmeldungen	11	9	10	30	30	141
	Saldo	+ 4	+ 2	+ 8	+ 14	+ 16	+ 9
Sonstige Wirtschaftsbereiche ¹⁾	Anmeldungen	9	12	9	30	29	126
	Abmeldungen	3	11	5	19	20	94
	Saldo	+ 6	+ 1	+ 4	+ 11	+ 9	+ 32

¹⁾ Bergbau und Gewinnung von Steinen und Erden, Grundstücks- und Wohnungswesen, Öffentliche Verwaltung, Verteidigung, Sozialversicherung, Erziehung und Unterricht, Gesundheits- und Sozialwesen, Kunst, Unterhaltung und Erholung, Erbringung von sonstigen Dienstleistungen

4.2. Verarbeitendes Gewerbe

Ergebnisse der abrechnenden Betriebe mit 50 und mehr Beschäftigten
(Quelle: Thüringer Landesamt für Statistik)

Rundungsdifferenzen wurden nicht ausgeglichen

4.2.1. Übersichtstabelle

	Mengen- einheit	2013 p				2012	
		April	Mai	Juni	II. Quartal	Jahr	
Betriebe	Anzahl	43	43	43	43	45	45
Beschäftigte insgesamt	Personen	7 307	7 246	7 327	7 293	7 210	7 328
Geleistete Arbeitsstunden	1 000 Std.	1 016	942	956	2 914	2 828	11 727
Löhne und Gehälter	1 000 €	25 444	31 983	26 855	84 282	77 487	318 977
Umsatz insgesamt	1 000 €	125 183	114 589	116 285	356 057	348 589	1 453 544
darunter: Auslandsumsatz	1 000 €	78 554	69 049	65 142	212 745	192 004	820 084
Exportquote	%	62,8	60,3	56,0	59,8	55,1	56,4

4.2.2. Umsatz je Arbeitstag, Arbeitsstunde und Beschäftigtem

Jahr	Zeitraum	Umsatz je ...					
		Arbeitstag		Arbeitsstunde		Beschäftigtem	
		Jena	Thüringen	Jena	Thüringen	Jena	Thüringen
		1 000 €		€			
2013 p	April	5 961	115 894	123	126	17 132	17 690
	Mai	5 729	115 613	122	127	15 814	16 832
	Juni	5 814	119 229	122	129	15 871	17 359
2012	April	5 574	117 260	119	126	14 691	16 311
	Mai	5 332	118 402	114	129	14 737	17 348
	Juni	6 478	115 763	137	128	18 937	17 787

4.3. Bauwirtschaft

Rundungsdifferenzen wurden nicht ausgeglichen

4.3.1. Gemeldete Baugenehmigungen

(Quelle: Thüringer Landesamt für Statistik, von der Bauaufsichtsbehörde gemeldete Baugenehmigungen)

	Mengen- einheit	2013 p				2012	
		April	Mai	Juni	II. Quartal	Jahr	
insgesamt einschließlich Baumaßnahmen an bestehenden Gebäuden							
Gebäude/Baumaßnahmen	Anzahl	27	17	37	81	103	329
Wohnungen insgesamt	Anzahl	54	9	41	104	106	1 112
Wohnfläche	100 m ²	41	16	45	102	133	682
veranschlagte Kosten der Bauwerke	1 000 €	7 036	3 500	25 218	35 754	25 679	123 045
Errichtung neuer Wohngebäude							
Gebäude	Anzahl	15	8	15	38	55	145
Wohnungen insgesamt	Anzahl	52	10	35	97	82	441
Wohnfläche	100 m ²	38	13	39	90	105	401
veranschlagte Kosten der Bauwerke	1 000 €	5 761	1 270	5 106	12 137	13 753	52 353
Errichtung neuer Nichtwohngebäude							
Gebäude	Anzahl	4	1	4	9	4	32
Wohnungen	Anzahl	--	--	--	--	--	21
Nutzfläche	100 m ²	3	24	112	139	24	283
veranschlagte Kosten der Bauwerke	1 000 €	4 515	38 184

4.3.2. Gemeldete Baufertigstellungen (Quelle: eigene Ermittlungen)

	Mengen- einheit	2013 p				2012	
		April ¹⁾	Mai	Juni	II. Quartal	Jahr	
insgesamt einschließlich Baumaßnahmen an bestehenden Gebäuden ²⁾							
Gebäude/Baumaßnahmen	Anzahl	5	3	3	11	8	390
Wohnungen insgesamt	Anzahl	.	.	.	6	4	599
veranschlagte Kosten der Bauwerke	1 000 €	1 168	257	613	2 038	5 871	140 422
Errichtung neuer Wohngebäude							
Gebäude	Anzahl	.	.	.	5	4	184
Wohnungen insgesamt	Anzahl	.	.	.	6	4	489
Wohnfläche	100 m ²	.	.	.	7,4	5,6	452
veranschlagte Kosten der Bauwerke	1 000 €	.	.	.	961	760	56 199
Errichtung neuer Nichtwohngebäude							
Gebäude	Anzahl	2	--	--	2	.	30
Wohnungen	Anzahl	--	--	--	--	--	46
Nutzfläche	100 m ²	.	--	--	.	.	424
veranschlagte Kosten der Bauwerke	1 000 €	.	--	--	.	.	48 167

¹⁾ einschließlich Nachmeldungen ²⁾ einschließlich Bereinigung

Bei Fertigstellung von Baumaßnahmen an bestehenden Gebäuden wird der Wohnungssaldo zwischen Zu- und Abgang ausgewiesen.

4.3.3. Bauhauptgewerbe

Ergebnisse der abrechnenden Betriebe mit 20 und mehr Beschäftigten
(Quelle: Thüringer Landesamt für Statistik)

4.3.3.1. Übersichtstabelle

	Mengen- einheit	2013				2012	
		April	Mai	Juni	II. Quartal	Jahr	
Betriebe	Anzahl	6	6	6	6	7	7
Beschäftigte insgesamt	Personen	685	683	684	684	680	685
Geleistete Arbeitsstunden	1 000 Std.	74	72	74	220	210	755
Löhne und Gehälter	1 000 €	2 025	2 259	1 969	6 253	5 621	22 856
Umsatz insgesamt	1 000 €	5 623	6 921	8 573	21 117	29 945	119 850
darunter: Baugewerblicher Umsatz	1 000 €	5 275	6 559	8 168	20 002	28 604	114 174

4.3.3.2. Baugewerblicher Umsatz im Bauhauptgewerbe nach Bauarten

	2013	2012	
	II. Quartal	Jahr	
	1 000 €		
Baugewerblicher Umsatz insgesamt	20 002	28 604	114 174
davon im:			
Hochbau	7 614	14 415	49 758
davon im:			
Wohnungsbau	3 919	5 593	18 500
Gewerblichen Bau ¹⁾	2 668	8 710	29 370
Öffentlichen Bau und Straßenbau	1 027	112	1 888
Tiefbau	12 388	14 189	64 416
davon im:			
Gewerblichen Bau ¹⁾	6 187	8 828	33 972
Öffentlichen Bau und Straßenbau	6 200	5 361	30 444
darunter: Straßenbau	3 323	4 161	22 516

¹⁾ einschließlich landwirtschaftlicher Bau sowie Bauten für Unternehmen von Bahn und Post

	2013				2012	
	April	Mai	Juni	II. Quartal		Jahr
	1 000 €					
Baugewerblicher Umsatz insgesamt	5 275	6 559	8 168	20 002	28 604	114 174
davon im:						
Hochbau	2 280	2 344	2 990	7 614	14 416	49 758
Tiefbau	2 995	4 215	5 178	12 388	14 189	64 416
davon im:						
Wohnungsbau	1 387	1 067	1 465	3 919	5 593	18 500
Gewerblichen Bau ¹⁾	2 606	3 189	3 060	8 855	17 540	63 341
Öffentlichen Bau und Straßenbau	1 282	2 303	3 642	7 227	5 473	32 332
darunter: Straßenbau	567	613	2 144	3 324	4 161	22 516

¹⁾ einschließlich landwirtschaftlicher Bau sowie Bauten für Unternehmen von Bahn und Post

4.3.4. Ausbaugewerbe

Ergebnisse der abrechnenden Betriebe mit 20 und mehr Beschäftigten
(Quelle: Thüringer Landesamt für Statistik)

	Mengen- einheit	2013	2012	
		II. Quartal		Jahr ¹⁾
Betriebe	Anzahl	7	9	9
Beschäftigte insgesamt	Personen	366	356	358
Geleistete Arbeitsstunden	1 000 Std.	114	123	501
Löhne und Gehälter	1 000 €	2 716	2 513	9 709
Umsatz insgesamt	1 000 €	10 106	9 805	38 238
darunter: Ausbaugewerblicher Umsatz	1 000 €	10 106	8 371	32 072

¹⁾ Anzahl der Betriebe und Beschäftigten: Vierteljahresdurchschnitt

4.4. Insolvenzverfahren

(Quelle: Thüringer Landesamt für Statistik)

Zeitraum ¹⁾	Nach der Gesamtvollstreckungsordnung beantragte Verfahren							
	insgesamt		davon:				Voraussichtliche Forderungen	
			eröffnete		mangels Masse abgewiesene			
	Thüringen	dar.: Jena	Thüringen	dar.: Jena	Thüringen	dar.: Jena	Thüringen	dar.: Jena
Anzahl						1 000 €		
1994	935	32	269	11	666	21	402 941	.
1995	1 262	50	364	15	898	35	849 413	.
1996	1 626	59	408	18	1 218	41	898 773	.
1997	1 781	73	440	14	1 341	59	1 082 426	.
1998	1 584	73	471	17	1 113	56	988 259	.
2000	1 724	71	809	33	908	38	1 068 228	31 529
2001	1 740	47	894	24	830	23	1 167 479	27 931
2002	2 662	58	1 966	35	678	23	2 052 144	11 361
2003	2 970	90	2 231	68	716	22	1 063 902	17 714
2004	3 180	105	2 410	68	752	37	1 022 052	44 090
2005	3 869	126	3 275	106	581	20	953 867	23 622
2006	4 767	152	4 318	134	441	18	768 113	17 670
2007	4 580	179	4 311	162	253	17	583 048	29 559
2008	4 012	145	3 703	131	292	14	738 012	12 446
2009	4 274	167	3 968	150	271	17	986 211	23 548
2010	4 200	180	3 861	153	309	27	692 226	33 899
2011	3 779	126	3 505	100	261	26	512 680	25 487
2012	3 739	92	3 485	71	230	21	536 386	23 629
1.1.-30.6.2012	1 847	39	1 736	29	104	10	274 126	17 784
1.1.-30.6.2013	1 597	57	1 497	49	91	8	249 998	19 917

¹⁾ für 1999 liegen wegen Umstellung der Erhebung keine Angaben vor

5. Preise

(Quelle: Thüringer Landesamt für Statistik, eigene Ermittlungen)

5.1. Verbraucherpreisindex in Thüringen

5.1.1. Verbraucherpreisindex in Thüringen nach Hauptgruppen

(Basis: 2010 = 100)

Verbraucherpreisindex	Wägungsanteil in Promille	2013			2012		
		April	Mai	Juni	April	Mai	Juni
Gesamtindex	1 000,00	104,8	105,3	105,4	103,8	103,8	103,7
davon nach Hauptgruppen :							
Nahrungsmittel und alkoholfreie Getränke	103,55	111,7	113,2	113,4	107,1	106,8	107,5
Alkoholische Getränke, Tabakwaren	38,99	107,1	107,7	108,1	106,8	107,1	107,2
Bekleidung und Schuhe	48,88	107,5	107,0	105,4	106,0	105,5	103,8
Wohnung, Wasser, Strom, Gas u.a. Brennstoffe	308,00	105,5	105,4	105,4	104,0	104,0	103,7
Möbel, Apparate, Geräte und Ausrüstungen für den Haushalt und deren Instandsetzung	55,87	102,4	102,1	102,4	101,8	101,5	101,5
Gesundheitspflege	40,27	98,7	98,7	98,7	102,6	102,7	102,8
Verkehr	131,90	107,4	106,8	106,8	108,2	107,1	106,4
Nachrichtenübermittlung	31,00	93,9	93,8	93,7	95,2	95,1	94,9
Freizeit, Unterhaltung und Kultur	115,68	98,4	101,7	103,0	97,9	98,9	99,4
Bildungswesen	7,40	109,2	109,2	109,2	105,6	105,8	105,8
Beherbergungs- und Gaststätdienstleistungen	43,99	106,5	106,9	106,7	103,5	103,9	105,0
Andere Waren und Dienstleistungen	74,47	103,3	103,5	103,2	102,6	102,8	102,8

5.1.2. Detaillierte Verbraucherpreisindizes in Thüringen

(Basis: 2010 = 100)

	Wägungsanteil in Promille	2013			2012		
		April	Mai	Juni	April	Mai	Juni
Index Strom, Gas u.a. Brennstoffe	59,82	116,9	116,4	116,4	112,9	112,6	111,3
davon:							
Strom	24,61	118,2	118,2	118,2	106,8	106,8	106,8
Gas	12,85	103,9	103,9	104,2	103,0	103,5	102,8
Heizöl	9,21	126,4	123,7	123,1	137,1	133,9	126,4
feste Brennstoffe	0,79	114,3	114,6	114,1	111,0	110,4	110,3
Zentralheizung, Fernwärme	12,36	120,1	120,0	119,9	115,2	115,8	116,3
Kraftfahrer - Preisindex	122,39	106,8	106,1	106,0	108,0	106,8	106,0
davon:							
Kraftwagen	36,28	100,8	100,9	100,3	101,0	100,9	100,9
Krafträder	1,23	101,2	101,2	101,2	101,3	101,3	101,0
Kraftstoffe	35,37	115,0	112,8	112,9	121,2	117,9	115,5
Ersatzteile, Zubehör	7,06	110,4	109,9	109,1	108,4	105,6	105,7
Reparaturen, Inspektion	22,42	106,2	106,5	106,7	103,5	103,6	103,3
Miete für Garage und Stellplatz	2,50	101,0	101,0	101,0	100,9	101,1	101,1
Fahrschule	1,50	104,4	104,8	105,2	102,2	102,4	102,4
Kfz-Versicherung	9,53	97,0	96,8	96,7	93,4	94,1	94,2
Kfz-Steuer	6,50	98,0	98,0	98,0	98,1	98,1	98,1

5.2. Jahresteuerrate in Thüringen

(Basis: 2010 = 100)

Jahresteuerrate	Wägungsanteil in Promille	2013			2012		
		April	Mai	Juni	April	Mai	Juni
Gesamtindex	1 000,00	1,0	1,4	1,6	1,9	1,9	1,9
davon nach Hauptgruppen:							
Nahrungsmittel und alkoholfreie Getränke	103,55	4,3	6,0	5,5	3,6	2,8	3,9
Alkoholische Getränke, Tabakwaren	38,99	0,3	0,6	0,8	4,3	4,1	3,8
Bekleidung und Schuhe	48,88	1,4	1,4	1,5	3,1	2,6	3,3
Wohnung, Wasser, Strom, Gas u.a. Brennstoffe	308,00	1,4	1,3	1,6	1,9	2,1	1,8
Möbel, Apparate, Geräte und Ausrüstungen für den Haushalt und deren Instandsetzung	55,87	0,6	0,6	0,9	1,3	1,1	1,0
Gesundheitspflege	40,27	- 3,8	- 3,9	- 4,0	2,3	2,3	2,4
Verkehr	131,90	- 0,7	- 0,3	0,4	3,3	2,1	2,2
Nachrichtenübermittlung	31,00	- 1,4	- 1,4	- 1,3	- 2,0	- 1,9	- 1,8
Freizeit, Unterhaltung und Kultur	115,68	0,5	2,8	3,6	- 1,0	0,5	- 0,8
Bildungswesen	7,40	3,4	3,2	3,2	3,3	3,5	3,5
Beherbergungs- und Gaststätdienstleistungen	43,99	2,9	2,9	1,6	2,1	2,7	3,3
Andere Waren und Dienstleistungen	74,47	0,7	0,7	0,4	1,1	0,8	0,8

5.3. Einzelhandelspreise in Jena (Durchschnittspreise)

Ware	Mengen-einheit	2013			2012		
		April	Mai	Juni	April	Mai	Juni
€							
Rindfleisch zum Schmoren bzw. Braten	1 kg	12,21	12,35	12,31	11,14	11,17	11,31
<u>Schweinekotelett</u> oder -schnittzel	1 kg	7,27	7,64	7,20	7,13	6,93	7,39
<u>Schinken-</u> oder Bauchspeck	1 kg	15,99	15,99	15,62	14,68	13,97	13,97
<u>Leber-</u> oder Blutwurst (ohne Konserven)	1 kg	7,74	8,08	7,86	7,26	7,46	7,46
Brathähnchen, tiefgefroren	1 kg	2,71	2,71	2,75	2,61	2,48	2,61
Butter	250 g	1,23	1,22	1,37	1,23	1,09	1,10
Mehl	1 kg	0,56	0,56	0,56	0,56	0,56	0,56
Zucker	1 kg	0,92	0,92	0,92	0,87	0,87	0,87
Nudeln	500 g	1,17	1,17	1,17	1,17	1,17	1,17
Apfelsaft	1 l	0,87	0,87	0,87	0,80	0,80	0,80
<u>Sekt</u> , Prosecco, Champagner	1 Flasche	4,53	4,53	4,55	4,49	4,49	4,49
Speisekartoffeln	2,5 kg	2,54	2,48	3,45	1,80	1,96	2,20
Äpfel	1 kg	2,22	2,29	2,63	1,99	1,99	1,99
Bananen	1 kg	1,48	1,54	1,47	1,50	1,52	1,37
Dieselmotortreibstoff, Cetanzahl < 60	10 l	14,59	14,39	14,38	15,20	14,83	14,53
Superbenzin	10 l	16,32	16,08	16,28	17,15	16,68	16,33
Superbenzin-Plus und höherwertig	10 l	17,21	16,86	17,11	17,91	17,46	17,09
Superbenzin - E10	10 l	15,92	15,68	15,88	16,80	16,28	15,93

Seit Januar 2005 gilt der aktuelle Erhebungskatalog für die Erfassung der Verbraucherpreise.

Die unterstrichenen Erzeugnisse wurden in Jena ausgewählt.

6. Wohnen und Bauen

6.1. Wohnberechtigungsbescheinigungen

(Quelle: Fachdienst Soziales, Team Wohnen)

	2013				2012	
	April	Mai	Juni	II. Quartal	Jahr	
	Anzahl					
angenommene Anträge im Berichtszeitraum	30	27	38	95	74	340
ausgestellte Wohnberechtigungsbescheinigungen	30	27	38	95	73	338
davon: Einraumwohnungen	18	11	18	47	38	186
Zweiraumwohnungen	5	8	8	21	13	79
Dreiraumwohnungen	7	5	5	17	13	50
Wohnungen mit 4 und mehr Wohnräumen	--	3	7	10	9	23
Ablehnungsbescheide	--	--	--	--	1	2

6.2. Vermittelte Wohnungen mit Belegungsbindung

(Quelle: Fachdienst Soziales, Team Wohnen)

	2013 p				2012	
	April	Mai	Juni	II. Quartal	Jahr	
	Anzahl					
vermittelte Wohnungen insgesamt	21	8	16	45	45	184
davon: Einraumwohnungen	4	1	2	7	17	58
Zweiraumwohnungen	6	3	5	14	15	53
Dreiraumwohnungen	7	2	8	17	10	59
Wohnungen mit 4 und mehr Wohnräumen	4	2	1	7	3	14

Angaben sind vorläufig, da u.a. Wohnberechtigungsbescheinigung 1 Jahr gelten und die Wohnung nicht sofort bezogen wird

6.3. Wohngeldberechnungen und -bewilligungen

(Quelle: Fachdienst Soziales, Team Wohnen / Wohngeld)

	Mengen- einheit	2013				2012	
		April	Mai	Juni	II. Quartal	Jahr	
durchgeführte Berechnungen	Anzahl	351	349	286	986	1 024	4 454
darunter:							
Bewilligungen	Anzahl	279	264	239	782	814	3 587
davon: Mietzuschuss	Anzahl	277	261	235	773	809	3 543
Lastenzuschuss	Anzahl	2	3	4	9	5	44
Anteil der Bewilligungen an den durchgeführten Berechnungen	%	79,5	75,6	83,6	79,3	79,5	80,5

6.4. Gebäude- und Wohnungsbestand

Gebäude, Wohnungen, Wohnräume und Wohnflächen

(Quelle: eigene Fortschreibung, Basis Gebäude- und Wohnungszählung 1995)

II. Quartal 2013	Wohn- ge- bäude	NWG mit Wohn- raum	Wohnungen in Wohn- und Nichtwohngebäuden ¹⁾										Wohn- fläche
			insge- samt	davon mit ... Räumen ²⁾								Räume ²⁾	
				1	2	3	4	5	6	7 und mehr			
										WE	Räume ²⁾		
Anzahl p											100 m ²		
Bestand am 31.3.2013	14 539	. ⁴⁾	56 427	3 131	5 656	11 348	19 324	10 034	4 379	2 555	19 049	221 276	39 356
+ Zugang durch Neubau ³⁾	5	--	6	--	--	--	3	--	2	1	8	32	7
+ Zugang durch Bau- maßnahmen an be- stehenden Gebäuden ³⁾	4	--	11	--	--	4	5	1	--	1	7	44	9
- Totalabgang ³⁾	4	--	15	--	--	--	7	1	6	1	7	76	10
- Abgang durch Bau- maßnahmen an be- stehenden Gebäuden ³⁾	4	--	11	--	2	3	5	--	1	--	--	39	8
sonstige Veränderungen durch Bereinigungen	8	2	15	--	3	5	1	4	2	--	--	57	14
Bestand am 30.6.2013	14 548	. ⁴⁾	56 433	3 131	5 657	11 354	19 321	10 038	4 376	2 556	19 057	221 294	39 369

¹⁾ ohne Wohnheime

²⁾ einschließlich Küchen

³⁾ einschließlich Nachmeldungen

⁴⁾ Nach Umstellung des Erfassungsprogramms sind die Veränderungen bei Nichtwohngebäuden mit Wohnraum darstellbar, Bestände liegen nicht vor.

Neubautätigkeit (Wohngebäude) von 2000 bis 1. Halbjahr 2013

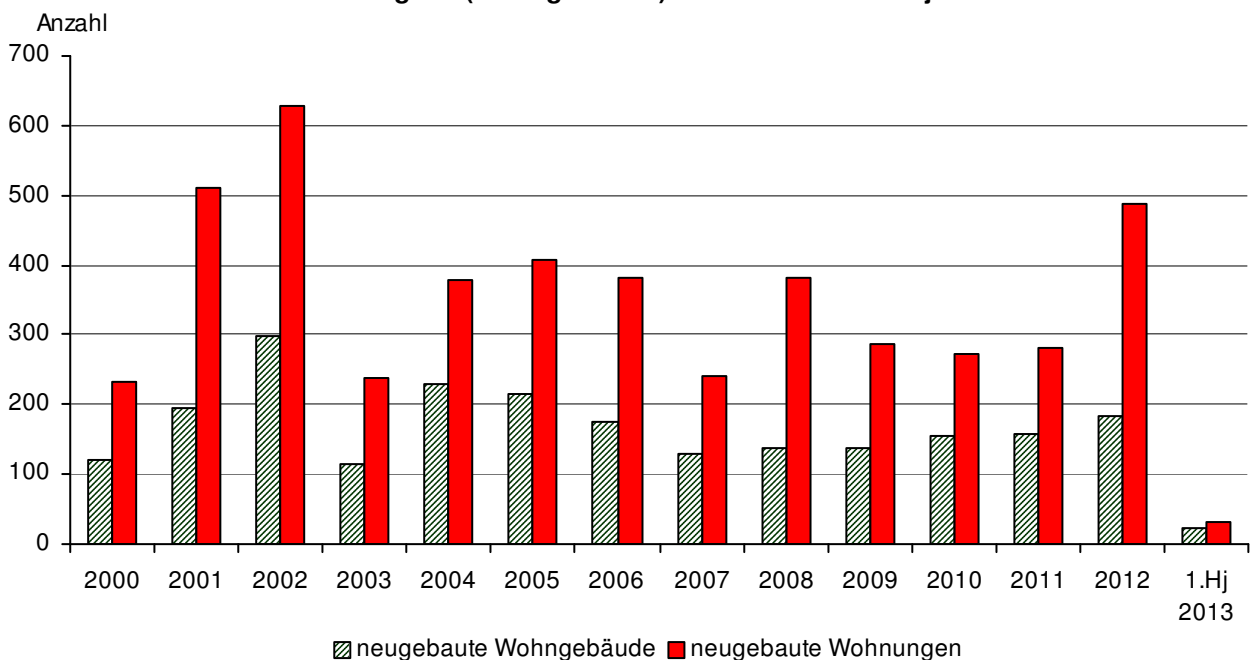

6.4.1. Bestand an Wohngebäuden nach der Anzahl der Wohnungen

(Quelle: eigene Ermittlungen, Stand: 30.6.2013)

Schl.Nr. Statistischer Bezirk	Stadtbezirk / Statistischer Bezirk	Wohnge- bäude ¹⁾ insgesamt p	davon mit:						
			1	2	3 und mehr	davon:			
						3 - 5	6 - 10	11 - 20	> 20
Wohnungen									
--	Jena insgesamt	14 548	7 711	1 748	5 089	2 189	2 098	540	262
	<u>davon:</u>								
11	Ammerbach Ort	167	136	27	4	4	--	--	--
12	Beutenberg / Winzerlaer Str.	516	395	44	77	27	9	37	4
21	Burgau Ort	103	46	31	26	24	2	--	--
22	Ringwiese Flur Burgau	327	292	24	11	9	2	--	--
30	Göschwitz	150	92	30	28	23	5	--	--
41	Jena - Zentrum	356	26	27	303	154	110	24	15
42	Jena - West	1 161	275	186	700	506	167	23	4
43	Jena - Nord	1 190	406	118	666	275	321	53	17
44	Jena - Süd	1 017	276	106	635	362	240	29	4
51	Lichtenhain Ort	170	98	44	28	21	4	--	3
52	Mühlenstraße	184	75	14	95	68	26	--	1
61	Lobeda - Altstadt	407	274	68	65	40	22	3	--
62	Lobeda - West	262	14	11	237	4	149	--	84
63	Lobeda - Ost ²⁾	180	47	15	118	10	22	15	71
71	Löbstedt Ort	140	86	36	18	12	5	--	1
72	Nord II	453	152	16	285	24	223	20	18
81	Wenigenjena - Kernberge	491	211	119	161	139	18	4	--
82	Wenigenjena - Ort	836	326	119	391	223	123	38	7
83	Wj. - Schlegelsberg	1 681	1 322	156	203	109	84	10	--
90	Winzerla	891	350	49	492	25	235	216	16
100	Wöllnitz	200	154	37	9	8	1	--	--
111	Ziegenhain Ort	127	99	21	7	6	1	--	--
112	Ziegenhainer Tal	565	400	59	106	50	55	--	1
120	Zwätzen	556	417	59	80	24	56	--	--
131	Drackendorf / Lobeda-Ost ³⁾	267	5	2	260	--	183	67	10
132	Drackendorf	219	168	38	13	5	7	1	--
133	Ilmnitz	160	140	20	--	--	--	--	--
141	Maua	111	82	27	2	2	--	--	--
142	Leutra	43	34	6	3	3	--	--	--
151	Münchenroda	94	68	20	6	5	1	--	--
152	Remderoda	19	15	2	2	1	1	--	--
161	Krippendorf	40	29	11	--	--	--	--	--
162	Vierzehnheiligen	33	26	7	--	--	--	--	--
170	Isserstedt	278	232	34	12	8	4	--	--
181	Cospeda	384	318	47	19	1	12	--	6
182	Lützeroda	60	54	5	1	--	1	--	--
183	Closewitz	50	44	5	1	1	--	--	--
191	Kunitz	262	205	49	8	7	1	--	--
192	Laasan	21	20	1	--	--	--	--	--
201	Jenaprießnitz	132	112	17	3	1	2	--	--
202	Wogau	245	190	41	14	8	6	--	--

1) ohne Wohnheime

2) ohne Anteil auf Drackendorfer Flur

3) Anteil Lobeda-Ost auf Drackendorfer Flur

6.4.2. Bestand an Wohnungen in Wohn- und Nichtwohngebäuden nach Anzahl der Räume

(Quelle: eigene Ermittlungen, Stand: 30.6.2013)

Schl.Nr. Statistischer Bezirk	Stadtbezirk / Statistischer Bezirk	Wohnungen insgesamt p	davon mit:						
			1	2	3	4	5	6	7 u.m.
			Räume						
--	Jena insgesamt	56 433	3 131	5 657	11 354	19 321	10 038	4 376	2 556
	<u>davon:</u>								
11	Ammerbach Ort	206	4	5	35	38	48	52	24
12	Beutenberg / Winzerlaer Str.	1 359	106	189	207	380	217	159	101
21	Burgau Ort	205	2	9	50	69	36	25	14
22	Ringwiese Flur Burgau	392	--	9	35	124	129	59	36
30	Göschwitz	281	3	3	41	96	63	41	34
41	Jena - Zentrum	2 849	522	366	713	665	390	140	53
42	Jena - West	4 361	182	393	831	1 417	928	354	256
43	Jena - Nord	5 671	401	472	1 844	1 886	680	219	169
44	Jena - Süd	4 344	124	235	1 176	1 796	637	245	131
51	Lichtenhain Ort	562	281	5	48	101	55	44	28
52	Mühlenstraße	600	57	25	160	242	74	32	10
61	Lobeda - Altstadt	747	27	23	150	213	139	110	85
62	Lobeda - West	4 974	76	436	621	2 506	1 162	159	14
63	Lobeda - Ost ¹⁾	3 746	255	906	605	1 245	516	213	6
71	Löbstedt Ort	350	113	7	35	75	53	40	27
72	Nord II	3 118	100	227	1 036	1 114	540	74	27
81	Wenigenjena - Kernberge	1 098	30	63	159	281	316	135	114
82	Wenigenjena - Ort	3 050	177	220	786	1 045	524	180	118
83	Wj. - Schlegelsberg	2 798	22	120	607	833	701	322	193
90	Winzerla	6 428	121	960	1 092	2 627	1 017	444	167
100	Wöllnitz	271	16	12	38	61	65	45	34
111	Ziegenhain Ort	170	2	8	39	32	43	34	12
112	Ziegenhainer Tal	1 099	10	119	244	485	111	81	49
120	Zwätzen	1 114	8	47	167	332	317	138	105
131	Drackendorf / Lobeda-Ost ²⁾	3 571	238	706	271	1 047	583	421	305
132	Drackendorf	350	19	17	46	77	70	63	58
133	Ilmnitz	182	--	3	9	43	66	49	12
141	Maua	149	1	1	17	36	40	31	23
142	Leutra	60	--	--	10	10	14	20	6
151	Münchenroda	134	4	8	28	20	22	30	22
152	Remderoda	30	--	--	7	9	7	7	--
161	Krippendorf	51	1	--	8	9	15	5	13
162	Vierzehnheiligen	40	--	1	6	6	8	7	12
170	Isserstedt	359	1	9	42	79	83	88	57
181	Cospeda	719	213	23	57	82	117	130	97
182	Lützeroda	71	--	--	5	16	21	18	11
183	Closewitz	57	--	--	6	9	10	11	21
191	Kunitz	341	10	10	36	79	83	72	51
192	Laasan	22	--	--	--	1	9	5	7
201	Jenaprießnitz	168	1	10	22	43	48	21	23
202	Wogau	336	4	10	65	92	81	53	31

¹⁾ ohne Anteil auf Drackendorfer Flur²⁾ Anteil Lobeda-Ost auf Drackendorfer Flur

7. Tourismus

Beherbergungsstätten, Gäste, Betten und Kapazitätsauslastung

(Quelle: Thüringer Landesamt für Statistik)

	2013				2012	
	April	Mai	Juni	II. Quartal	Jahr	
Geöffnete Beherbergungsstätten	27	27	28	x	x	x
Anteil in % ¹⁾	100,0	100,0	100,0	x	x	x
angebotene Betten / Schlafgelegenheiten	1 889	1 887	1 894	x	x	x
Anteil in % ²⁾	98,6	98,5	97,9	x	x	x
durchschnittliche Auslastung der angebotenen Betten in %	40,7	48,1	49,7	.	.	47,3
Ankünfte insgesamt	13 054	15 268	14 819	43 141	38 654	143 830
darunter: Auslandsgäste	1 415	1 799	2 047	5 261	5 079	18 227
Übernachtungen insgesamt	23 038	28 120	28 253	79 411	73 017	278 411
darunter: Auslandsgäste	3 585	4 387	5 340	13 312	11 353	48 578
durchschnittliche Aufenthaltsdauer in Tagen insgesamt	1,8	1,8	1,9	1,8	1,9	1,9
darunter: Auslandsgäste	2,5	2,4	2,6	2,5	2,2	2,7

¹⁾ Anteil der geöffneten Beherbergungsstätten an den Beherbergungsstätten insgesamt

²⁾ Anteil der aktuell angebotenen Betten/Schlafgelegenheiten am maximalen Angebot an Betten/Schlafgelegenheiten der letzten 13 Monate

8. Verkehr

8.1. Erteilung von Fahrerlaubnissen

(Quelle: Fachdienst Bürger- und Familienservice / Fahrerlaubnisbehörde)

	2013				2012	
	April	Mai	Juni	II. Quartal	Jahr	
Anzahl						
Erteilte						
- Führerscheine	89	85	63	237	208	902
- Führerscheine zur Fahrgastbeförderung	1	2	2	5	7	28
- Internationale Führerscheine	47	41	54	142	94	516
- Erweiterungen	10	25	27	62	54	176

8.2. Stadtlinienvverkehr

(Quelle: Jenaer Nahverkehr GmbH)

Stadtlinienvverkehr	Mengen- einheit	2013	2012	
			II. Quartal	Jahr
Fahrzeugbestand im Durchschnitt				
Straßenbahnen: Gelenktriebwagen	Anzahl	33	33	33
Omnibusse	Anzahl	41	41	41
Gefahrene Wagenkilometer				
Straßenbahnen: Gelenktriebwagen	1 000 km	568	559	2 234
Omnibusse	1 000 km	405	419	1 725

8.3. Bestände Kraftfahrzeuge

(Quelle: Örtliches Fahrzeugregister, eigene Ermittlungen)

8.3.1. Bestandsentwicklung Kraftfahrzeuge

aktive Kraftfahrzeuge	2013			2012		
	April	Mai	Juni	April	Mai	Juni
	Anzahl					
Kfz - Bestände insgesamt	52 181	52 263	52 344	51 889	52 037	52 081
davon:						
PKW	42 416	42 426	42 482	42 222	42 298	42 316
LKW	2 503	2 486	2 499	2 552	2 569	2 570
Busse	55	57	59	61	62	61
Zugmaschinen	353	354	353	350	352	354
Krafträder	2 748	2 771	2 780	2 697	2 713	2 730
sonstige Fahrzeuge	426	437	433	399	405	408
Anhänger	3 680	3 732	3 738	3 608	3 638	3 642

8.3.2. Neuzulassung fabrikneuer Fahrzeuge

fabrikneue Fahrzeuge	2013			2012		
	April	Mai	Juni	II. Quartal	Jahr	
	Anzahl					
Neuzulassungen insgesamt	365	324	352	1 041	1 066	3 849
darunter:						
PKW	285	250	290	825	828	3 079
LKW	34	28	37	99	112	422
Krafträder	26	10	11	47	48	138

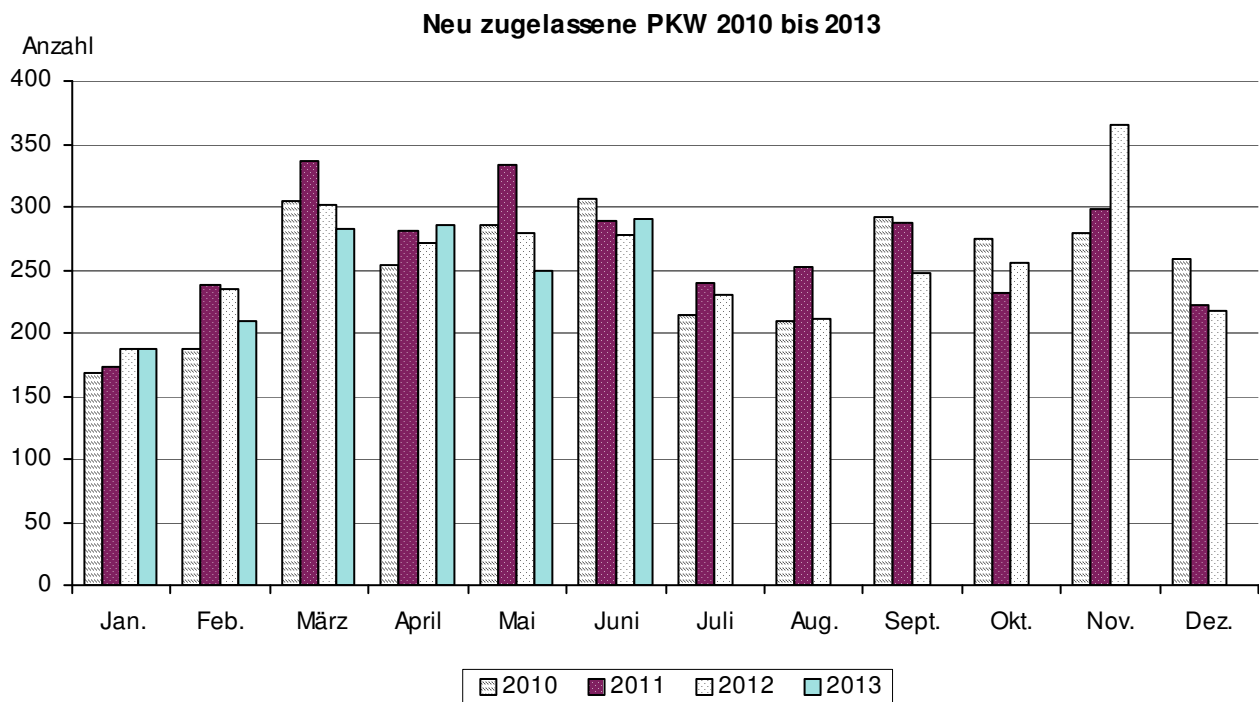

8.4. Straßenverkehrsunfälle
(Quelle: Thüringer Landesamt für Statistik)

Unfallkategorie ----- Verunglückte Personen	2013 p				Zu- (+) bzw. Abnahme (-) gegenüber I. Qu. 2013	2012	
	April	Mai	Juni	II. Quartal		II. Quartal	Jahr
	Anzahl						
Unfälle insgesamt	237	264	271	772	+ 142	698	2 795
davon:							
Unfälle mit Personenschaden insgesamt	24	31	35	90	+ 58	99	321
Unfälle mit nur Sachschaden insgesamt	213	233	236	682	+ 84	599	2 474
davon:							
schwerwiegende Unfälle ¹⁾	6	5	8	19	- 14	10	70
sonst. Unfälle unter Einfluss berauschender Mittel ²⁾	1	2	3	6	+ 1	12	23
übrige Sachschadensunfälle	206	226	225	657	+ 97	577	2 381
Verunglückte Personen insgesamt	33	35	42	110	+ 71	118	382
davon: getötete Personen	--	1	--	1	+ 1	--	1
verletzte Personen	33	34	42	109	+ 70	118	381
davon: schwerverletzte Personen	3	6	7	16	+ 13	15	42
leichtverletzte Personen	30	28	35	93	+ 57	103	339

¹⁾ Straftatbestand oder Ordnungswidrigkeit und gleichzeitig mindestens ein Kfz nicht mehr fahrbereit
²⁾ Unfallbeteiligter stand unter Einfluss berauschender Mittel und alle beteiligten Kfz waren fahrbereit

9. Umwelt und Energie

9.1. Immissionen und Lufttemperatur
(Quelle: Thüringer Landesanstalt für Umwelt und Geologie)

9.1.1. Ozon, Staub, Stickstoffdioxid
(Angaben in µg/m³ Luft)

Monatsmittel	2013			2012		
	April	Mai	Juni	April	Mai	Juni
Ozon (O ₃)	60	52	55	55	64	53
Staub	28	21	18	20	23	17
Stickstoffdioxid (NO ₂)	18	13	10	20	14	12

Messstelle Dammstraße

Ozon: Informationsschwelle: 180 µg/m³ als 1-h-Mittelwert, Alarmschwelle: 240 µg/m³ als 1-h-Mittelwert

Staub: Grenzwert für menschliche Gesundheit: 50 µg/m³ als Tagesmittelwert (35 Überschreitungen im Jahr sind zulässig)

Stickstoffdioxid: Kurzzeit-Grenzwert für Schutz der menschlichen Gesundheit von 200 µg/m³ (einzuhalten ab 2010)

9.1.2. Lufttemperatur und Relative Feuchte (Angaben in °C und %)

		2013			2012		
		April	Mai	Juni	April	Mai	Juni
Temperatur	Monatsminimum der 1-h-Mittel	- 3,9	3,9	7,0	- 2,2	1,9	4,6
	Monatsminimum der Tagesmittel	0,9	9,0	10,6	3,5	8,5	10,6
	Monatsmittel	10,3	14,0	18,2	10,2	17,0	17,8
	Monatsmaximum der 1-h-Mittel	28,1	28,2	36,8	29,8	32,9	33,6
	Monatsmaximum der Tagesmittel	19,4	19,3	28,7	21,8	24,8	26,3
Relative Feuchte	Monatsmaximum der 1-h-Mittel	100	100	100	99	99	100
	Monatsmaximum der Tagesmittel	93	96	94	90	91	92
	Monatsmittelwert	70	78	72	66	64	72

Messstelle Dammstraße

9.2. Ver- und Entsorgung

9.2.1. Elektrizitätsverteilung (Quelle: Stadtwerke Energie Jena-Pöbneck GmbH)

	2013			2012		
	April	Mai	Juni	II. Quartal	Jahr	
	Megawattstunden					
Elektrizitätsnetzbezug	42 055	41 773	41 135	124 963	116 357	486 936
Netzabgabe an: Kunden mit Leistungsmessung (Sondervertragskunden)	26 429	27 242	27 742	81 413	77 598	313 772
Kunden ohne Leistungsmessung (Privathaushalte und Gewerbe)	14 364	13 278	12 159	39 801	35 267	152 225

9.2.2. Erdgasverteilung (Quelle: Stadtwerke Energie Jena-Pöbneck GmbH)

	2013			2012		
	April	Mai	Juni	II. Quartal	Jahr	
	Megawattstunden					
Netzbezug	185 640	81 905	57 330	324 875	382 011	2 162 187
Netzabgabe an: Heizkraftwerk Jena - Winzerla ¹⁾	125 393	40 789	27 180	193 362	298 792	1 659 957
Kunden mit Leistungsmessung (Sondervertragskunden)	12 489	11 837	19 511	43 837	31 967	143 027
Kunden ohne Leistungsmessung (Privathaushalte und Gewerbe)	47 758	29 279	10 638	87 675	51 242	361 999
darunter: private Haushalte	38 207	23 423	8 511	70 141	40 994	289 599

¹⁾ Das Heizkraftwerk ist seit Ende 2010 Netzkunde der Stadtwerke Energie Jena-Pöbneck GmbH.

9.2.3. Fernwärmeversorgung (Quelle: Stadtwerke Energie Jena-Pöbneck GmbH)

	2013			2012		
	April	Mai	Juni	II. Quartal	Jahr	
	Megawattstunden					
Eingekaufte Menge	41 472	29 280	22 100	92 852	84 308	491 266
Verkaufte Menge	34 066	21 875	14 695	70 636	64 809	412 243

9.2.4. Wasserversorgung und Abwasserentsorgung (Quelle: Stadtwerke Energie Jena-Pößneck GmbH / JenaWasser)

	2013 p	2012	
		II. Quartal	Jahr
	1 000 m ³		
Abgabe Wasser Verbandsgebiet	1 370	1 225	5 540
darunter: Versorgungsgebiet Jena	1 208	1 059	4 866
Entsorgung Abwasser Verbandsgebiet	1 636	1 445	6 658
darunter: Versorgungsgebiet Jena	1 287	1 099	5 253

9.2.5. Müllabfuhr (Quelle: Kommunalservice Jena)

	2013				2012	
	April	Mai	Juni	II. Quartal	Jahr	
	Tonnen					
Müll / Sperrmüll insgesamt	1 536	1 463	1 515	4 513	4 618	17 912
davon: Hausmüll	1 329	1 252	1 173	3 753	3 833	14 953
Sperrmüll	207	211	342	760	785	2 959
Biomüll	1 179	1 461	1 252	3 892	3 036	11 183

Rundungsdifferenzen wurden nicht ausgeglichen

10. Ordnung und Sicherheit

Rettungsdienst und Feuerwehr (Quelle: Fachdienst Feuerwehr)

		2013 p				2012	
		April	Mai	Juni	II. Quartal	Jahr	
Berufs- feuerwehr und Freiwillige Feuer- wehren	Brandeinsätze insgesamt	63	50	56	169	146	653
	davon: Großbrände	2	--	--	2	--	1
	Mittelbrände	1	--	--	1	--	5
	Kleinbrände	20	9	8	37	32	130
	Fehlalarme	40	41	48	129	114	517
	Personenschäden	--	--	1	1	2	10
	davon: verletzt	--	--	1	1	2	10
	tot	--	--	--	--	--	--
	Katastropheneinsätze	--	--	--	--	--	--
	Technische Hilfeleistungen	110	143	220	473	330	1 335
darunter: Fehlalarme	11	21	37	69	54	213	
Personenschäden	13	17	12	42	37	165	
davon: verletzt	13	16	12	41	33	143	
tot	--	1	--	1	4	22	
Einsätze im Rettungs- dienst	Rettungseinsätze	890	851	712	2 453	2 360	9 016
	Krankentransportwagen	810	777	665	2 252	2 194	8 736
	Notarzteeinsatzfahrzeuge	282	299	287	868	812	3 331
	Ärztlicher Notfalldienst	481	571	504	1 556	1 586	6 483
	Einsätze von Rettungshubschraubern	270	263	281	814	826	2 811
	Fehleinsätze Rettungsdienst	86	66	95	247	239	907

11. Gesundheit

Belegung nach Kliniken gemäß Krankenhausentgeltgesetz im II. Quartal

(Quelle: Universitätsklinikum Jena)

Fachabteilung	Verweildauer (für entlassene vollstationäre Fälle)		vollstationäre Fallzahl (entlassene Fälle)		vollstationäre Tage (für entlassene Fälle)		teilstationäre Tage		Ambulante Konsultationen	
	2013	2012	2013	2012	2013	2012	2013	2012	2013	2012
Augenheilkunde	3,3	3,6	836	820	2 771	2 955	2	11	2 571	3 272
Anästhesiologie und Intensivtherapie	16,9	15,7	52	51	878	799	91	--	666	585
Allgemeine, viszerale u. Gefäßchirurgie	9,7	10,1	811	849	7 901	8 546	--	--	2 167	2 361
Herz-, Thoraxchirurgie	13,8	13,7	433	436	5 965	5 961	--	--	1 002	1 011
Kinderchirurgie	3,2	3,5	329	337	1 048	1 190	--	--	1 993	1 973
Neurochirurgie	10,1	11,7	411	327	4 147	3 818	--	--	2 171	2 010
Unfallchirurgie	8,0	7,3	600	651	4 781	4 778	--	--	3 071	2 851
Hautkrankheiten	6,0	6,1	487	460	2 904	2 812	1 808	1 597	3 453	4 127
Frauenheilkunde	5,1	5,6	501	527	2 576	2 930	421	370	5 034	4 658
Geburtshilfe	4,4	4,6	838	860	3 677	3 922	--	--	1 904	1 953
Hals-, Nasen- und Ohrenklinik	4,7	4,4	770	801	3 605	3 550	37	24	3 375	3 294
Allgemeine Pädiatrie	4,4	4,6	577	520	2 558	2 417	422	410	5 929	5 719
Neonatologie	16,9	14,1	138	135	2 333	1 901	--	--	--	--
Neuropädiatrie	4,2	4,5	157	167	663	752	9	--	2 791	2 482
Innere Medizin I	5,7	5,4	1 465	1 661	8 301	8 901	--	--	3 004	2 898
Innere Medizin II	10,7	11,0	900	774	9 665	8 548	480	457	3 379	3 110
Innere Medizin III	9,3	9,4	750	732	6 951	6 881	251	129	6 158	5 811
Innere Medizin IV ²⁾	6,1	7,6	684	624	4 163	4 736	--	--	2 671	2 762
Neurologie	6,9	7,0	787	764	5 397	5 321	558	392	3 395	2 867
Psychiatrie	27,5	31,8	436	405	12 002	12 875	2 893	2 666	2 812	2 982
Kinder- und Jugendpsychiatrie	47,7	41,6	54	54	2 578	2 249	1 215	1 151	598	572
Nuklearmedizin	4,8	4,1	178	184	848	757	--	--	2 004	1 231
Strahlentherapie	10,3	9,8	176	189	1 809	1 856	14	33	550	348
Urologie	6,0	6,1	544	568	3 244	3 450	5	--	4 148	3 341
Mund-, Kiefer- und Gesichtschirurgie	9,0	8,5	396	368	3 563	3 119	--	--	2 752	2 588
Klinik für Geriatrie	25,4	25,3	174	169	4 411	4 280	395	451	7	--
Zentrale Notaufnahme ¹⁾	--	--	--	--	--	--	--	--	4 714	4 724
Klinikum gesamt	8,1	8,1	13 484	13 433	108 739	109 304	8 601	7 691	72 319	69 530

Rundungsdifferenzen wurden nicht ausgeglichen

¹⁾ ab 2. Quartal 2012 ist die Zentrale Notaufnahme nicht mehr als eigenständige Fachabteilung geführt. Die Fälle sind den behandelnden Fachabteilungen zugeordnet.

²⁾ neue Struktur Innere Medizin 2013

12. Soziales

12.1. Sozialhilfe

(Quelle: Thüringer Landesamt für Statistik)

12.1.1. Empfänger laufender Hilfe zum Lebensunterhalt insgesamt nach dem Wohnkreis der Hilfeempfänger

Im Zuge der so genannten "Hartz IV" - Gesetzgebung gibt es ab 1.1.2005 einen erheblich verminderten Kreis an Empfängern von Hilfe zum Lebensunterhalt.

31.12.	Empfänger insgesamt	davon:		davon im Alter von ... bis unter ... Jahren					
		männlich	weiblich	unter 7	7 - 18	18 - 25	25 - 50	50 - 65	65 u. ä.
2005	252	123	129	4	12	25	79	52	80
2006	226	108	118	6	10	26	85	48	51
2007	277	139	138	6	9	31	109	65	57
2008	306	158	148	4	10	34	133	71	54
2009	294	162	132	2	13	27	122	82	48
2010	349	195	154	5	14	34	142	101	53
2011	323	177	146	2	17	27	121	98	58
2012	318	172	146	4	16	16	123	102	57

12.1.2. Bedarfsgemeinschaften von Empfängern laufender Hilfe zum Lebensunterhalt nach dem Wohnkreis der Bedarfsgemeinschaft

31.12.	Bedarfs- gemein- schaften	davon:	
		in	außerhalb von
		Einrichtungen	
2005	247	195	52
2006	219	147	72
2007	272	171	101
2008	302	181	121
2009	286	158	128
2010	337	171	166
2011	316	175	141
2012	311	158	153

12.1.3. Empfänger von Leistungen nach dem 5. bis 9. Kapitel SGB XII

Jahr	Empfän- ger insge- samt ¹⁾	je 1000 der Wohn- bevölkerung	hiervon			
			Hilfen zur Gesund- heit	Eingliederungs- hilfen für behin- derte Menschen	Hilfe zur Pflege	Hilfe zur Überwind.besond. sozialer Schwierigk. u. Hilfe in anderen Lebenslagen
			Personen			
2005	1 117	10,9	78	869	174	1
2006	1 345	13,1	78	1 073	199	2
2007	1 421	13,9	20	1 060	214	137
2008	1 485	14,5	17	1 071	225	180
2009	1 262	12,2	100	917	200	46
2010	1 624	15,6	2	1 159	377	89
2011	1 452	13,8	4	1 197	124	134
2012	1 934	18,2	4	1 254	515	172

¹⁾ ohne Mehrfachzählungen

12.2. Kinderbetreuung

(Quelle: Fachdienst Bürger- und Familienservice, Familienservice)

12.2.1. Plätze und angemeldete Kinder in der Kindertagespflege

	2013							2012
	Plätze lt. Aufnahme-kapazität ¹⁾	insgesamt	Belegte Plätze				insgesamt	
			davon:					
			im Alter von ... bis unter ... Jahre					Hortplätze
0 - 1	1 - 2	2 - 3	3 - 6/7					
April								
insgesamt	5 524	5 285	45	738	991	3 495	16	5 143
Öffentliche Träger	1 164	1 145	9	131	202	803	--	1 132
Freie Träger	4 065	3 875	14	459	694	2 692	16	3 765
Tagespflege	295	265	22	148	95	--	--	246
Mai								
insgesamt	5 524	5 316	29	736	985	3 550	16	5 165
Öffentliche Träger	1 164	1 147	3	130	200	814	--	1 132
Freie Träger	4 065	3 898	10	449	691	2 732	16	3 782
Tagespflege	295	271	16	157	94	4	--	251
Juni								
insgesamt	5 522	5 421	21	704	1 007	3 673	16	5 172
Öffentliche Träger	1 164	1 157	2	114	206	835	--	1 136
Freie Träger	4 065	3 983	5	428	702	2 832	16	3 787
Tagespflege	293	281	14	162	99	6	--	249

¹⁾ in einer Jenaer Kindertagesstätte stehen Plätze für Hortkinder zur Verfügung

Angemeldete Kinder 2010 bis 2013

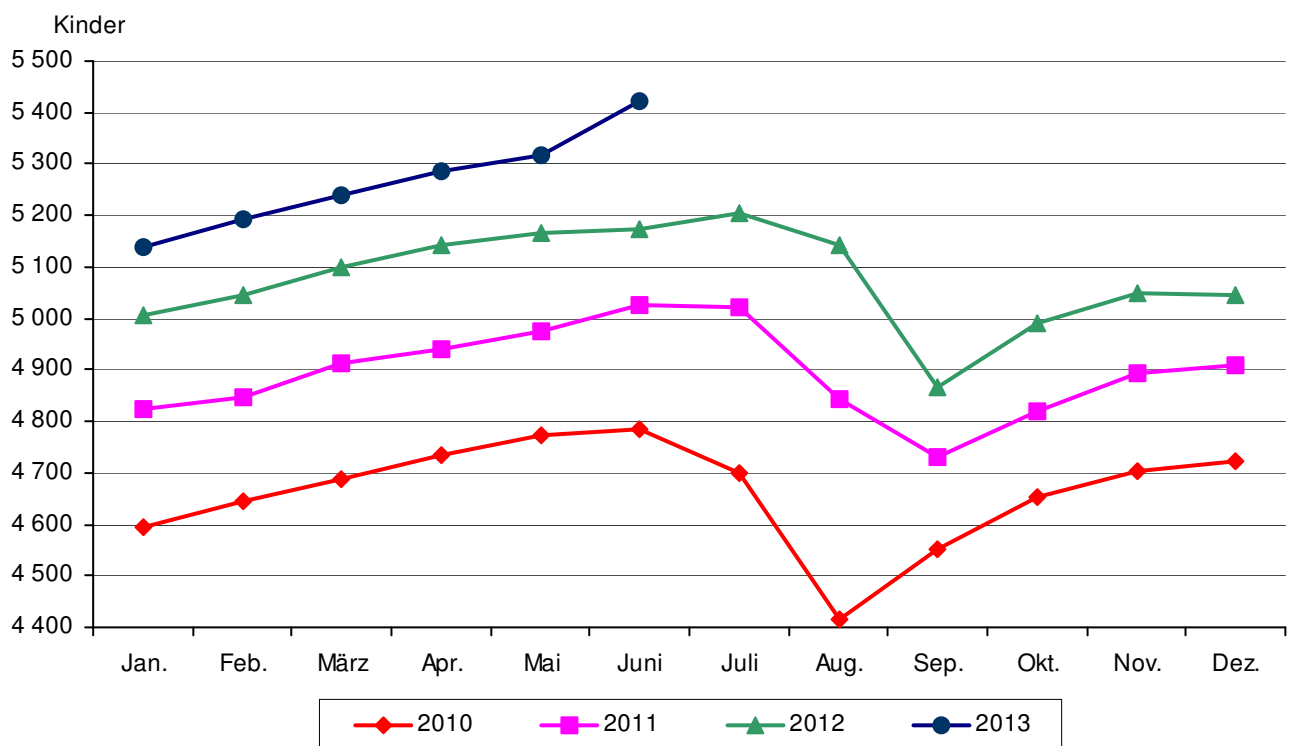

Angemeldete Kinder im Alter von 0 bis unter 2 Jahre

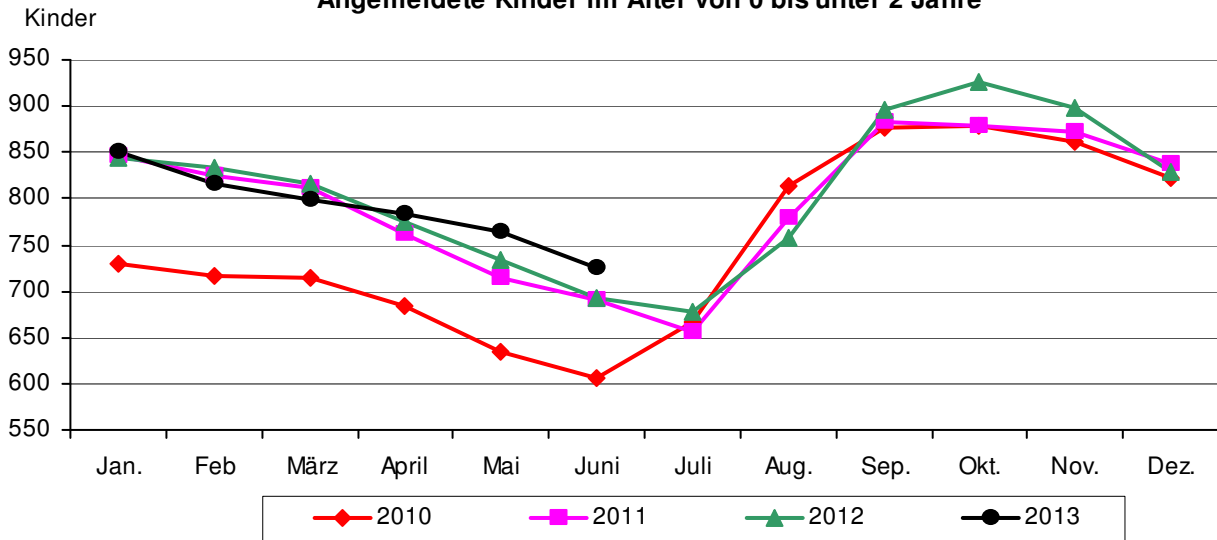

12.2.2. Plätze und angemeldete Kinder nach Statistischen Bezirken in der Kinderbetreuung

Schl.Nr. Statisti- scher Bezirk	Stadtbezirk / Statistischer Bezirk	Stand: Juni 2013							
		Anzahl Kitas 4)	Anzahl Plätze 3)	angemel- dete Kinder	davon:				Hort- kinder
					im Alter von ... bis unter ... Jahren				
					0 - 1	1 - 2	2 - 3	3 - 6/7	
--	Jena insgesamt	63	5 522	5 421	21	704	1 007	3 673	16
	<u>davon:</u>								
11	Ammerbach Ort	1	35	32	--	--	5	27	--
12	Beutenberg / Winzerlaer Str.	2	112	112	--	15	26	71	--
21	Burgau Ort	1	32	21	--	7	5	9	--
22	Ringwiese Flur Burgau	1	67	68	--	1	7	60	--
30	Göschwitz	1	70	67	--	5	10	52	--
41	Jena – Zentrum	2	270	256	--	27	62	167	--
42	Jena – West	6	453	446	--	43	66	337	--
43	Jena – Nord	5	430	419	--	34	57	328	--
44	Jena – Süd	8	493	556	--	47	106	403	--
62	Lobeda – West	5	522	542	4	57	103	363	15
63	Lobeda – Ost ¹⁾	3	354	346	1	46	69	230	--
71	Löbstedt Ort	1	62	62	--	6	15	41	--
72	Nord II	2	152	145	--	9	18	118	--
81	Wenigenjena – Kernberge	4	355	259	--	44	52	163	--
82	Wenigenjena – Ort	5	436	433	--	34	75	324	--
83	Wj. – Schlegelsberg	2	184	183	--	17	29	137	--
90	Winzerla	4	535	534	1	68	96	369	--
120	Zwätzen	3	190	185	--	27	28	130	--
131	Drackendorf / Lobeda-Ost ²⁾	2	273	274	1	33	42	198	--
141	Maua	1	36	36	--	2	11	22	1
170	Isserstedt	1	60	60	--	7	11	42	--
191	Kunitz	1	58	58	--	6	8	44	--
202	Wogau	1	40	40	--	5	7	28	--
999	Schlöben	1	10	6	--	2	--	4	--
--	Tagespflege	--	293	281	14	162	99	6	--

¹⁾ ohne Anteil auf Drackendorfer Flur

²⁾ Anteil Lobeda – Ost auf Drackendorfer Flur

³⁾ laut Aufnahmekapazität

⁴⁾ einschließlich der Kita in Schlöben, da dort 6 Kinder aus Jena betreut wurden

12.3. Alleinerziehende und Kinder in Bedarfsgemeinschaften

(Quelle: Statistik der Bundesagentur für Arbeit)

Stadt Jena	2013 p			2012		
	April	Mai	Juni	April	Mai	Juni
Bedarfsgemeinschaften (BG) mit Kindern unter 15 Jahre	1 283	1 268	1 276	1 287	1 287	1 292
davon: mit 1 Kind	765	756	760	788	796	804
mit 2 Kindern	395	393	397	391	382	378
mit 3 Kindern	90	86	89	71	72	72
mit 4 und mehr Kindern	33	33	30	37	37	38
Bedarfsgemeinschaften Alleinerziehende	905	900	911	899	902	909
davon: mit 1 Kind	579	575	579	588	589	597
mit 2 Kindern	247	249	254	243	244	242
mit 3 Kindern	60	57	59	50	51	52
mit 4 Kindern	12	12	12	12	12	12
mit 5 und mehr Kindern	7	7	7	6	6	6
Erwerbsfähige Leistungsberechtigte						
Alleinerziehende insgesamt	902	896	907	896	898	904
davon: Männer	88	86	90	94	91	90
Frauen	814	810	817	802	807	814
darunter: unter 25 Jahre insgesamt	70	69	71	78	79	81
darunter: Frauen	.	66	68	.	.	.
darunter: 25 Jahre und älter insgesamt	832	827	836	818	819	823
darunter: Frauen	.	744	749	.	.	.
Nicht Erwerbsfähige Leistungsberechtigte						
darunter: unter 3 Jahre	449	440	449	486	490	483
3 bis unter 7 Jahre	584	571	572	593	584	587
7 bis unter 15 Jahre	936	932	931	867	865	873
15 bis unter 25 Jahre	8	8	7	22	20	18
Hilfequote ¹⁾ für Leistungsberech. unter 15 Jahre	15,8	15,6	15,6	16,1	16,0	16,1

¹⁾ Hilfequote bezogen auf die Bevölkerung im jeweiligen Alter in Prozent

Bedarfsgemeinschaften mit Kindern unter 15 Jahre

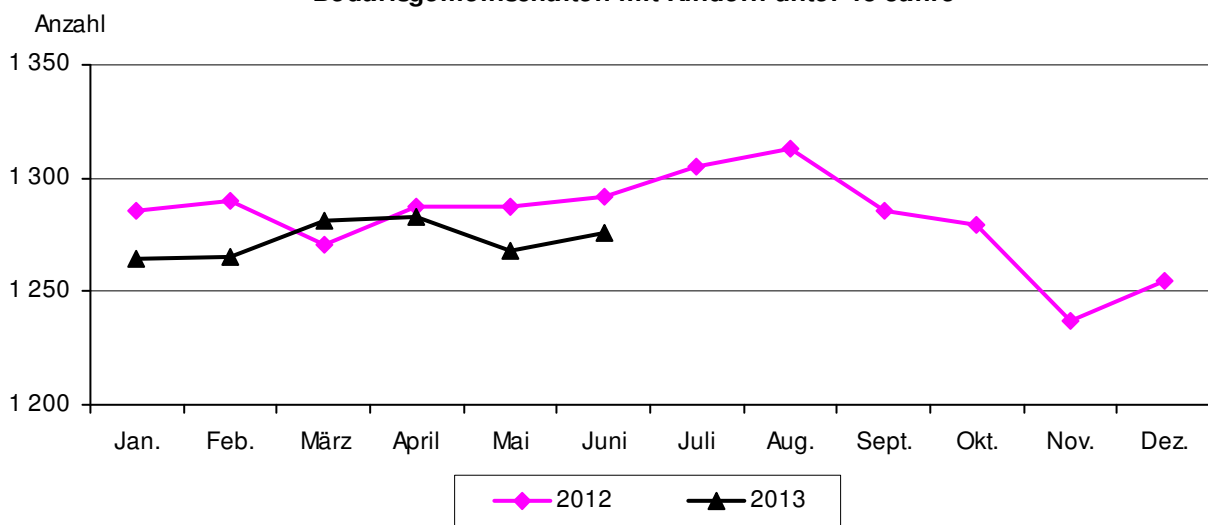

12.4. Empfänger von Sozialgeld

(Quelle: Jobcenter jenarbeit, Stand: Juni 2013)

Es handelt sich um die Geldleistung zur Sicherung des Lebensunterhalts für nicht erwerbsfähige leistungsberechtigte Angehörige und Partner, die mit dem Alg II - Bezieher in einer Bedarfsgemeinschaft leben und keinen Anspruch auf Grundsicherung für Ältere oder wegen Erwerbsminderung haben. Abweichungen zu Tabelle 2.1.5.1 resultieren u.a. aus Plausibilitätskontrollen der Arbeitsagentur.

Schl.Nr. Statistischer Bezirk	Stadtbezirk / Statistischer Bezirk	Sozialgeldempfänger				
		insge- samt	davon:		davon:	
			männlich	weiblich	0 bis 15 Jahre	über 15 Jahre
--	Jena insgesamt	2 001	1 013	988	1 928	73
	<u>darunter:</u>					
12	Beutenberg/Winzerlaer Str.	16	10	6	.	.
41	Jena - Zentrum	51	21	30	.	.
42	Jena - West	94	52	42	.	.
43	Jena - Nord	140	67	73	135	5
44	Jena - Süd	77	48	29	74	3
52	Mühlenstr.	19	4	15	19	--
62	Lobeda - West	557	273	284	537	20
63	Lobeda - Ost ¹⁾	283	148	135	273	10
72	Nord II	111	58	53	108	3
82	Wenigenjena - Ort	51	28	23	.	.
83	Wj. - Schlegelsberg	44	21	23	39	5
90	Winzerla	297	157	140	286	11
112	Ziegenhainer Tal	21	11	10	21	--
120	Zwätzen	28	14	14	28	--
131	Drackendorf/Lobeda - Ost ²⁾	126	56	70	122	4
132 - 202	Eingemeindete Orte insge.	31	16	15	28	3

12.5. Bedarfsgemeinschaften mit KdU - Leistungen

(Quelle: Jobcenter jenarbeit, Stand: Juni 2013)

Schl.Nr. Statistischer Bezirk	Stadtbezirk / Statistischer Bezirk	Bedarfs- gemein- schaften	davon mit ...		
			1	2	3 und mehr
			Personen		
--	Jena insgesamt	4 782	2 815	1 052	915
	<u>darunter:</u>				
12	Beutenberg / Winzerlaer Str.	68	48	12	8
41	Jena-Zentrum	211	168	24	19
42	Jena-West	271	197	35	39
43	Jena-Nord	411	265	92	54
44	Jena-Süd	240	163	41	36
51	Lichtenhain Ort	44	38	.	.
52	Mühlenstraße	39	22	11	6
62	Lobeda-West	791	312	219	260
63	Lobeda-Ost ¹⁾	659	357	166	136
72	Nord II	250	135	67	48
82	Wenigenjena-Ort	168	107	33	28
83	Wj.-Schlegelsberg	99	58	26	15
90	Winzerla	808	479	183	146
112	Ziegenhainer Tal	39	17	11	11
120	Zwätzen	52	29	13	10
131	Drackendorf/Lobeda-Ost ²⁾	429	282	86	61
132 - 202	Eingemeindete Orte insge.	76	48	13	15

KdU = Kosten der Unterkunft

¹⁾ ohne Anteil auf Drackendorfer Flur

²⁾ Anteil Lobeda-Ost auf Drackendorfer Flur

13. Kultur

. Angaben werden nur noch vierteljährlich zur Verfügung gestellt

13.1. Besucherstatistik

(Quelle: jeweilige Einrichtung oder KMJ Jena)

Einrichtung	2013 p				2012	
	April	Mai	Juni ²⁾	II. Quartal	Jahr	
	Personen					
Zeiss-Planetarium	10 264	9 922	7 600	27 786	30 917r	126 994
Theaterhaus Jena	1 487	1 752	1 077	4 316	4 899	19 673
Jenaer Philharmonie	.	.	.	9 657	8 401	33 143
Volkshaus ¹⁾	.	.	.	16 050	11 737	53 152
Volksbad ¹⁾	.	.	.	2 424	3 650	20 336
Botanischer Garten	2 538	4 561	5 131	12 230	13 670	34 419
Stadtmuseum Alte Göhre ⁵⁾	.	.	.	10 253	5 613	53 241
Romantikerhaus ⁵⁾	.	.	.	3 571	2 366	9 452
Phyletisches Museum	1 259	1 559	1 993	4 811	4 542r	14 965
Optisches Museum	1 302	1 886	1 969	5 157	5 615r	19 572
Goethe-Gedenkstätte	28	45	52	125	156	343
Schillers Gartenhaus ⁴⁾	480	684	1 554	2 718	2 281	6 130
Ernst-Haeckel-Haus	207	157	128	492	585	1 909
Museum 1806 ³⁾	180	436	756	1 372	1 527r	3 467
Schott-Glas-Museum	153	351	398	902	1 174	3 284
Schott-Villa	120	210	364	694	1 053	3 764
Imaginata	2 641	2 971	1 955	7 567	8 470	28 211

¹⁾ ohne Proben und Konzerte der Jenaer Philharmonie

²⁾ Besucher in der Museumsnacht am 7.6.2013: Schillers Gartenhaus = 600, Phyletisches Museum = 721, Alte Göhre = 950, Romantikerhaus = 1 200, Optisches Museum = 642, Schott-Villa = 250, Glasmuseum = 209

³⁾ Museumstag am 8.6.2013 = 539 Besucher

⁴⁾ "Tag der offenen Gärten" am 9.6.2013 = 125 Besucher

⁵⁾ kostenfreie Nutzung durch Schüler: Göhre = 1 702 Schüler, Romantikerhaus = 444 Schüler

13.2. Archive und Ernst-Abbe-Bücherei

(Quelle: jeweilige Einrichtung oder KMJ Jena)

13.2.1. Übersichtstabelle

	2013				2012	
	April	Mai	Juni	II. Quartal	Jahr	
Stadtarchiv						
Benutzer	108	127	106	341	222	1 041
Mündliche Anfragen	198	159	197	554	605	2 453
Schriftliche Anfragen	33	28	29	90	104	442
Akteneinsicht	191	151	245	587	392	2 082
Bauaktenarchiv						
Benutzer	66	67	60	193	190	815
Akteneinsicht	109	98	68	275	250	1 096
Ernst-Abbe-Bücherei						
Entleihungen	.	.	.	254 016	245 169	1 020 419
Besucher	.	.	.	76 832	72 934	310 431

13.2.2. Entlehene Materialien in der Ernst-Abbe-Bücherei

	2013	2012	
		II. Quartal	Jahr
Entlehnungen insgesamt	254 016	245 169	1 020 419
davon:			
Printmedien (einschl. Zeitschriften, Kinderliteratur)	122 737	119 031	494 607
Tonträger/Musik/Hörbuch	55 412	57 563	233 754
Film	43 025	40 611	174 595
sonstige Medien (Spiele, Landkarten u.s.w.)	6 858	6 936	30 221
Internetnutzung (einschl. CD-ROM)	20 491	17 229	70 885
Onleihe Thuebibnet ¹⁾	5 493	3 799	16 357

¹⁾ ab Oktober 2008 Thüringer Bibliotheksnetz: Verbund von 10 Bibliotheken in Thüringen mit digitalem Angebot

14. Sport und Freizeit**14.1. Besucher im Freizeitbad GalaxSea**

(Quelle: Jenaer Bäder- und Freizeit GmbH)

	2013				2012	
	April	Mai	Juni	II. Quartal	Jahr	
	Personen					
Besucher insgesamt	5 345	4 866	4 244	14 455	13 328	43 385
davon: zahlende Besucher	5 178	4 710	4 098	13 986	12 766	41 622
davon: Badbereich	--	--	--	--	--	--
Sauna	5 178	4 710	4 098	13 986	12 766	41 622
nicht zahlende Besucher	167	156	146	469	562	1 763
davon: Badbereich	--	--	--	--	--	--
Sauna	167	156	146	469	562	1 763
Durchschnitt pro Tag						
- im Bad insgesamt	178	157	141	159	146	167
- in der Sauna	178	157	141	159	146	167

seit Mitte August 2011 ist der Schwimmbadbereich wegen Baumängeln geschlossen, nur Saunabereich ist geöffnet

14.2. Besucher bei Sportveranstaltungen

(Quelle: Baskets Jena GmbH, FC Carl Zeiss Jena e. V.)

	2013				2012	2011/12	2012/13
	April	Mai	Juni	II. Quartal	Saison		
	Besucher bei Heimspielen						
Science City Jena ¹⁾							
Anzahl Spiele	--	--	--	--	--	14	15
Anzahl Besucher	--	--	--	--	--	13 255	14 619
FC Carl Zeiss Jena ²⁾							
Anzahl Spiele	3	3	--	6	3	19	15
Anzahl Besucher	10 193	10 919	--	21 112	13 541	97 494	51 667

¹⁾ Saison 2011/12 und 2012/13 in der 2. Bundesliga Pro A

²⁾ Saison 2011/12 in der 3. Liga und 2012/13 in der 4. Liga

15. Kommunale Finanzen

15.1. Städtische Steuereinnahmen

(Quelle: Fachdienst Haushalt und Controlling)

	2013	2012	
		II. Quartal	Jahr
	1 000 €		
Steuereinnahmen insgesamt (brutto)	12 898	27 572	66 337
davon:			
Grundsteuer A und B	2 825	2 263	10 074
Gewerbesteuer	9 982	25 151	55 575
Andere Steuern	91	158	688
Gemeindeanteil an der Einkommenssteuer	7 552	6 001	25 562
Gemeindeanteil an der Umsatzsteuer	1 236	1 085	4 528
Gewerbesteuerumlage (Ausgabe)	- 1 693	2 096	4 268
Steuereinnahmen (netto)	23 379	32 562	92 159
Schuldenstand (Quartalsende, fortgeschrieben)	40 853	43 121	40 853

Rundungsdifferenzen wurden nicht ausgeglichen

15.2. Ausgewählte kassenmäßige Ausgaben und Einnahmen

(Quelle: Thüringer Landesamt für Statistik)

	2013		2012			
	1.1. - 30.6.		1.1. - 30.6.		Jahr	
	insgesamt	je Einwohner	insgesamt	je Einwohner	insgesamt	je Einwohner
	1 000 €	€	1 000 €	€	1 000 €	€
Ausgaben						
Personalausgaben	23 375	220	21 591	206	43 502	413
laufender Sachaufwand	24 352	229	22 848	218	51 901	493
Zinsausgaben	--	--	174	2	1 706	16
laufende Zuweisungen und Zuschüsse, Schuldendiensthilfen	63 426	597	60 260	575	126 577	1 202
Bruttoausgaben der laufenden Rechnung	111 153	1 046	104 873	1 001	223 686	2 125
Sachinvestitionen	1 782	17	1 979	19	7 780	74
darunter: Baumaßnahmen	--	--	15	0	19	0
Zuweisungen und Zuschüsse für Investitionen	500	5	--	--	--	--
Bruttoausgaben der Kapitalrechnung	2 382	22	2 069	20	7 995	76
Bruttoausgaben insgesamt ¹⁾	113 535	1 069	106 941	1 020	231 682	2 201
abzüglich Zahlungen von Gemeinden/GV	317	3	443	4	1 081	10
Gesamtausgaben ¹⁾	113 218	1 066	106 498	1 016	230 601	2 190
Saldo (Finanzierungsüberschuss)	--	--	8 311	79	11 466	109
Einnahmen						
Steuern und steuerähnliche Einnahmen	42 788	403	47 867	457	93 192	885
Einnahmen aus Verwaltung und Betrieb	10 143	95	10 460	100	26 575	252
laufende Zuweisungen und Zuschüsse	56 296	530	56 457	539	119 690	1 137
darunter: Schlüsselzuweisungen	28 344	267	16 561	158	33 121	315
Bruttoeinnahmen der laufenden Rechnung	109 368	1 029	115 109	1 098	240 356	2 283
Veräußerung von Vermögen	8	0	5	0	38	0
Zuweisungen und Zuschüsse für Investitionen	1 555	15	95	1	2 646	25
Bruttoeinnahmen der Kapitalrechnung	1 631	15	144	1	2 791	27
Bruttoeinnahmen insgesamt ¹⁾	111 000	1 045	115 252	1 100	243 147	2 310
abzüglich Zahlungen von Gemeinden/GV	317	3	443	4	1 081	10
Gesamteinnahmen ¹⁾	110 683	1 042	114 809	1 095	242 066	2 299
Saldo (Finanzierungsdefizit)	2 535	24	--	--	--	--

¹⁾ ohne besondere Finanzierungsvorgänge

Übersichtsskizze der Statistischen Bezirke (Stadtbezirke), Abkürzungen, Kontakt

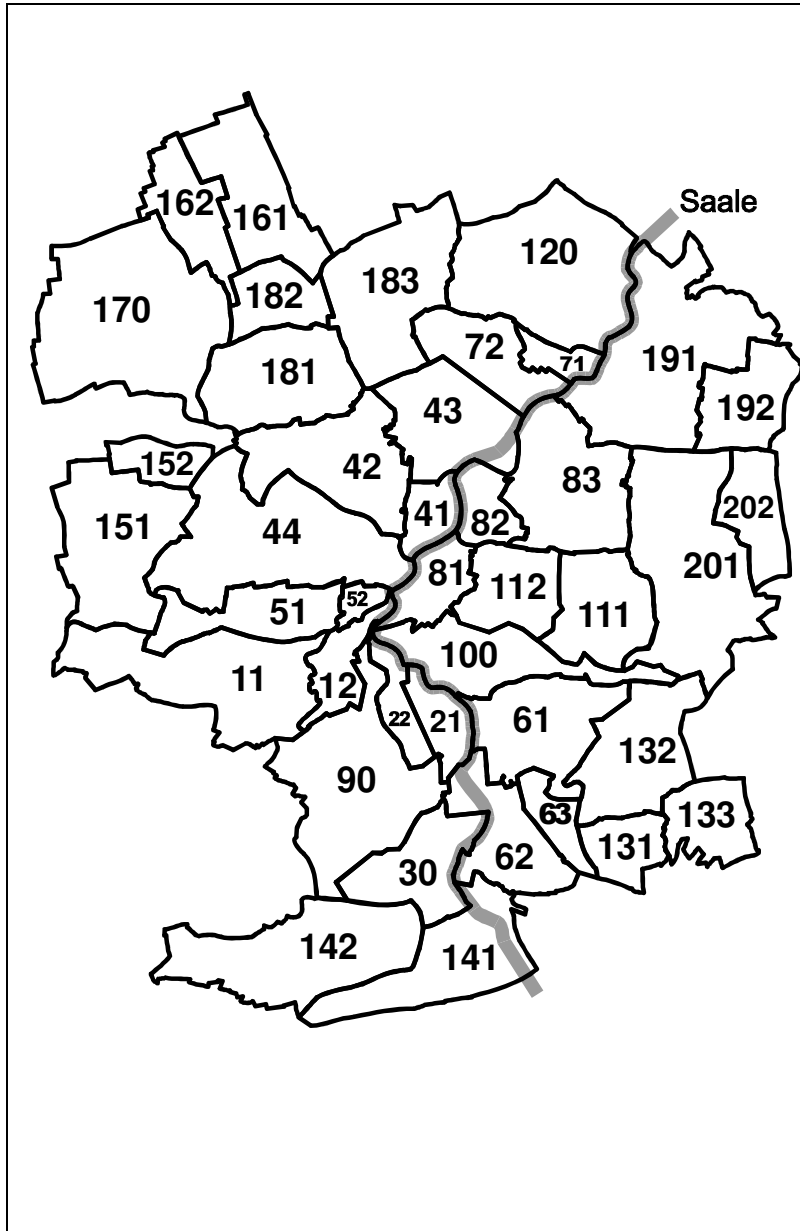

Nr.	Statistischer Bezirk
11	Ammerbach Ort
12	Beutenberg / Winzerlaer Straße
21	Burgau Ort
22	Ringwiese Flur Burgau
30	Göschwitz
41	Jena-Zentrum
42	Jena-West
43	Jena-Nord
44	Jena-Süd
51	Lichtenhain Ort
52	Mühlenstraße
61	Lobeda-Altstadt
62	Lobeda-West
63	Lobeda-Ost
71	Löbstedt Ort
72	Nord II
81	Wenigenjena / Kernberge
82	Wenigenjena Ort
83	Wenigenjena / Schlegelsberg
90	Winzerla
100	Wöllnitz
111	Ziegenhain Ort
112	Ziegenhainer Tal
120	Zwätzen
131	Drackendorf / Lobeda-Ost
132	Drackendorf
133	Ilmnitz
141	Maua
142	Leutra
151	Münchenroda
152	Remderoda
161	Krippendorf
162	Vierzehnheiligen
170	Isserstedt
181	Cospeda
182	Lützeroda
183	Closewitz
191	Kunitz
192	Laasan
201	Jenaprießnitz
202	Wogau

Die genaue Zuordnung aller Anschriften (Straße + Hausnummer) zu den Statistischen Bezirken finden Sie im amtlichen Straßenverzeichnis (im Internet unter www.jena.de/statistik).

Abkürzungen

- p vorläufige Werte
- nichts vorhanden
- 0 Zahlenwert kleiner als die Hälfte der verwendeten Einheit
- ... Angaben fallen später an
- r berichtigte Angaben
- S geschätzte Zahlen
- X blockiertes Feld, Angaben nicht sinnvoll
- / Zahlenwert nicht ausreichend gesichert
- . Zahlenwert unbekannt oder aus Datenschutzgründen geheimzuhalten

Ihre Ansprechpartner beim Team Statistik Jena

Name, Vorname	Bereiche	Telefon, E-Mail
Krenkel, Lutz	Teamleiter Statistik, Programmierung, Internet	49-3010 lutz.krenkel@jena.de
Köber, Petra	Arbeitsmarkt, Bau, Bevölkerung, Bildung, Finanzen, Gesundheit, Kultur, Preise, Soziales, Tourismus, Verkehr, Ver- und Entsorgung, Wirtschaft, Straßenverzeichnis, Kleinräumige Gliederung, Redaktion Quartalsbericht	49-3464 petra.koerber@jena.de
Reinhardt, Ralf	Bürgerhaushalt	49-3017 ralf.reinhardt@jena.de

Einer für alles

Der Eigenbetrieb "Kommunale Immobilien Jena" hat am 1.1.2003 seinen Geschäftsbetrieb aufgenommen. Seitdem ist er der zentrale Dienstleister für alle privaten, gewerblichen und verwaltungsinternen Nutzer der mehr als 400 städtischen Gebäude. Zu seinen Aufgaben gehören

- * die Gebäudeverwaltung,
- * die Gebäudevermietung,
- * die Gebäudebetreuung und
- * die Planung und Projektsteuerung von Bauvorhaben.

Damit werden alle Gebäude der Stadt Jena in ihrem gesamten Lebenszyklus von KIJ betreut.

KIJ betreibt allein für die Stadt Jena Gebäude mit mehr als 400.000 qm Bruttogrundfläche und Grundstücke mit einer Fläche von ca. 2.800.000 qm (280 ha).

Jammern hilft nicht – Wir tun was!

Ein wichtiges Ziel von KIJ ist die Behebung des Sanierungsstaus (mehr als 150 Millionen Euro im Jahr 2003) und damit die dauerhafte Erhaltung der städtischen Gebäude. Wir werden verstärkt Sanierungs- und Modernisierungsmaßnahmen an Jenaer Schulen, Kindertagesstätten, Sportanlagen, Kulturbauten und Verwaltungsgebäuden vornehmen. In den nächsten Jahren wollen wir jährlich ca. 16 Millionen Euro für Baumaßnahmen in städtischen Gebäuden ausgeben. Im Jahr 2003 sind fast 75% der Bauaufträge an Firmen aus der Region vergeben worden. Damit stärkt KIJ die einheimische Wirtschaft in Zeiten der schwachen Baukonjunktur.

Um die zusätzlichen Sanierungsmaßnahmen ohne eine Mehrbelastung des Jenaer Stadthaushalts realisieren zu können, bekommt der KIJ für einen Zeitraum bis zum Jahr 2011 jährlich 4,4 Mio. Euro aus einem Anteilsverkauf der ehemaligen SWVG an die Stadtwerke Jena-Pößneck.



5 von 400 Gebäuden, die KIJ betreut

Besuchen Sie uns auch im Internet:

www.jena.de/statistik

(im städtischen Intranet siehe Startseite)

- Jena in Zahlen - die aktuelle Übersicht
- Stadtbezirksstatistik in Zeitreihen seit 1995
- Quartalsberichte ab I/2000
- Straßenverzeichnis, Postleitzahlen

Impressum

Herausgeber: Stadtverwaltung Jena, Team Statistik
Löbdergraben 12, 07743 Jena, Tel. 03641/49-3010, Fax 03641/49-3044
E-Mail: statistik@jena.de, Internet: www.jena.de/statistik

Nachdruck und Vervielfältigung nur mit Quellenangabe gestattet,
Belegexemplar erbeten

Redaktionsschluss: 30. Oktober 2013

