

Jenaer Statistik

Quartalsbericht
I/2017

Informationsdienst
des Teams Statistik
Stadt Jena
27. Jahrgang, Heft 102



Inhaltsverzeichnis

Inhaltsverzeichnis	2
1. Wohnbevölkerung	3
1.1. Bevölkerungsbestand (Hauptwohnung)	3
1.2. Bevölkerungsbestand nach Altersgruppen	3
1.3. Ausländer	9
1.4. Natürliche Bevölkerungsbewegung	11
1.5. Räumliche Bevölkerungsbewegung	13
2. Erwerbstätigkeit und Arbeitsmarkt	19
2.1. Erwerbstätige nach Wirtschaftsbereichen in Jena - Jahresdurchschnittsberechnung	19
2.2. Sozialversicherungspflichtig Beschäftigte (STADTBZIRKSDATEN)	20
2.3. Ausschließlich geringfügig Beschäftigte	23
2.4. Geringfügig entlohnte Beschäftigte	24
2.5. Arbeitnehmerentgelt sowie Bruttolöhne und -gehälter	26
2.6. Arbeitsmarkt	28
3. Wirtschaft	33
3.1. Gewerbean- und -abmeldungen	33
3.2. Verarbeitendes Gewerbe	34
3.3. Bauwirtschaft	35
3.4. Insolvenzverfahren	37
3.5. Bruttoinlandsprodukt und Bruttowertschöpfung	38
4. Preise	40
5. Wohnen und Bauen	42
5.1. Wohnberechtigungsbescheinigungen	42
5.2. Vermittelte Wohnungen mit Belegungsbindung	42
5.3. Wohngeld	43
5.4. Gebäude- und Wohnungsbestand	45
6. Tourismus	46
7. Verkehr	47
7.1. Straßenverkehrsunfälle	47
7.2. Erteilung von Fahrerlaubnissen	47
7.3. Bestände Kraftfahrzeuge	48
7.4. Stadtlinienvverkehr	49
8. Umwelt und Energie	49
8.1. Immissionen und Lufttemperatur	49
8.2. Ver- und Entsorgung	50
9. Ordnung und Sicherheit	51
10. Bildung	52
10.1. Studenten im Sommersemester 2017 an der Friedrich-Schiller-Universität Jena	52
10.2. Studenten im Sommersemester 2017 an der Ernst-Abbe-Hochschule Jena	55
11. Gesundheit	58
12. Soziales	59
12.1. Überschuldung privater Personen	59
12.2. Kinderbetreuung	89
12.3. Alleinerziehende und Kinder in Bedarfsgemeinschaften	90
13. Kultur	91
13.1. Besucherstatistik	91
13.2. Archive und Ernst-Abbe-Bücherei	92
14. Sport und Freizeit	93
15. Kommunale Finanzen	93
Übersichtsskizze der Statistischen Bezirke, Abkürzungen, Kontakt	95

1. Wohnbevölkerung

1.1. Bevölkerungsbestand (Hauptwohnung)

	Am Stichtag (Personen)			
	31.3.2015	30.6.2015	30.9.2015	31.12.2015
Bevölkerung insgesamt ¹⁾	108 006	108 140	108 122	109 527
davon: männlich	53 487	53 594	53 744	54 467
weiblich	54 519	54 546	54 378	55 060
Bevölkerung insgesamt ²⁾	105 564	105 717	105 812	107 048

¹⁾ Angaben des TLS, Datenbasis Zensus 2011, siehe auch unten

²⁾ Angaben des Melderegisters

1.2. Bevölkerungsbestand nach Altersgruppen (Quelle: Städtisches Melderegister, eigene Ermittlungen)

1.2.1. Wohnbevölkerung insgesamt nach Altersgruppen

Altersgruppen von ... bis unter	Wohnbevölkerung insgesamt am				
	30.9.2016	31.12.2016	31.1.2017	28.2.2017	31.3.2017
0 - 3 Jahre	3 444	3 453	3 458	3 443	3 431
3 - 6 Jahre	3 011	3 022	3 008	3 015	3 032
6 - 10 Jahre	3 770	3 858	3 886	3 884	3 879
10 - 16 Jahre	4 864	4 893	4 902	4 906	4 936
16 - 18 Jahre	1 453	1 455	1 439	1 452	1 454
18 - 25 Jahre	9 350	10 220	10 174	9 989	9 971
25 - 27 Jahre	4 434	4 369	4 305	4 273	4 183
27 - 45 Jahre	28 287	28 390	28 430	28 463	28 541
45 - 60 Jahre	19 062	19 116	19 125	19 121	19 140
60 - 65 Jahre	6 213	6 169	6 152	6 117	6 103
65 J. und älter	22 937	23 038	23 048	23 071	23 100
insgesamt	106 825	107 983	107 927	107 734	107 770

Altersgruppen von ... bis unter	Wohnbevölkerung männlich am				
	30.9.2016	31.12.2016	31.1.2017	28.2.2017	31.3.2017
0 - 3 Jahre	1 767	1 777	1 776	1 776	1 772
3 - 6 Jahre	1 533	1 535	1 521	1 534	1 535
6 - 10 Jahre	1 927	1 965	1 991	1 982	1 978
10 - 16 Jahre	2 471	2 495	2 498	2 506	2 521
16 - 18 Jahre	794	786	763	762	759
18 - 25 Jahre	4 463	4 857	4 863	4 795	4 786
25 - 27 Jahre	2 291	2 241	2 195	2 189	2 139
27 - 45 Jahre	15 021	15 058	15 078	15 092	15 152
45 - 60 Jahre	9 722	9 766	9 766	9 769	9 777
60 - 65 Jahre	2 867	2 847	2 849	2 829	2 828
65 J. und älter	9 746	9 790	9 785	9 808	9 815
insgesamt	52 602	53 117	53 085	53 042	53 062

Altersgruppen von ... bis unter	Wohnbevölkerung weiblich am				
	30.9.2016	31.12.2016	31.1.2017	28.2.2017	31.3.2017
0 - 3 Jahre	1 677	1 676	1 682	1 667	1 659
3 - 6 Jahre	1 478	1 487	1 487	1 481	1 497
6 - 10 Jahre	1 843	1 893	1 895	1 902	1 901
10 - 16 Jahre	2 393	2 398	2 404	2 400	2 415
16 - 18 Jahre	659	669	676	690	695
18 - 25 Jahre	4 887	5 363	5 311	5 194	5 185
25 - 27 Jahre	2 143	2 128	2 110	2 084	2 044
27 - 45 Jahre	13 266	13 332	13 352	13 371	13 389
45 - 60 Jahre	9 340	9 350	9 359	9 352	9 363
60 - 65 Jahre	3 346	3 322	3 303	3 288	3 275
65 J. und älter	13 191	13 248	13 263	13 263	13 285
insgesamt	54 223	54 866	54 842	54 692	54 708

Unterschiede zwischen Einwohnerzahlen des Thüringer Landesamtes für Statistik (TLS) und des Melderegisters der Stadt Jena

Die vom TLS veröffentlichten amtlichen Einwohnerzahlen liegen in aller Regel höher als die Werte, die aus dem städtischen Melderegister ermittelt werden. Grund dafür sind bundesweite Verfahrensregelungen der Landesämter für Statistik. Diese führen für Jena dazu, dass Zuzüge von Personen sehr schnell, Wegzüge aber erst mit einer gewissen Verzögerung berücksichtigt werden. Auf die Zahlen des städtischen Melderegisters trifft dies nicht zu.

Für die Zuweisung von Finanzmitteln an die Stadt und viele andere Regelungen sind die amtlichen Einwohnerzahlen des TLS ausschlaggebend. Trotzdem ist die Ermittlung und Veröffentlichung von Ergebnissen des städtischen Melderegisters unverzichtbar, da nur so ortsteilbezogene Auswertungen möglich sind; außerdem liegen sie wesentlich zeitnaher vor.

Beispiel: die aktuellste vorliegende amtliche Einwohnerzahl Jenas bezieht sich auf den 31.12.2015 und beträgt 109 527. Zum gleichen Stichtag wies das städtische Melderegister 107 048 Einwohner aus.

(erste Angaben für 2016 vom TLS liegen voraussichtlich im September 2017 vor, Jahresangaben Anfang 2018)

1.2.2. Deutsche nach Altersgruppen

Altersgruppen von ... bis unter	Deutsche insgesamt am				
	30.9.2016	31.12.2016	31.1.2017	28.2.2017	31.3.2017
0 - 3 Jahre	3 180	3 160	3 160	3 138	3 124
3 - 6 Jahre	2 793	2 788	2 774	2 781	2 789
6 - 10 Jahre	3 521	3 575	3 596	3 596	3 589
10 - 16 Jahre	4 530	4 531	4 529	4 537	4 556
16 - 18 Jahre	1 288	1 280	1 279	1 289	1 292
18 - 25 Jahre	7 571	8 064	8 038	7 975	7 943
25 - 27 Jahre	3 593	3 482	3 413	3 371	3 266
27 - 45 Jahre	24 909	24 853	24 867	24 885	24 924
45 - 60 Jahre	18 236	18 260	18 259	18 253	18 253
60 - 65 Jahre	6 059	6 010	5 993	5 960	5 947
65 J. und älter	22 687	22 785	22 792	22 814	22 838
insgesamt	98 367	98 788	98 700	98 599	98 521

Altersgruppen von ... bis unter	Deutsche männlich am				
	30.9.2016	31.12.2016	31.1.2017	28.2.2017	31.3.2017
0 - 3 Jahre	1 638	1 637	1 635	1 628	1 622
3 - 6 Jahre	1 416	1 406	1 397	1 411	1 412
6 - 10 Jahre	1 802	1 822	1 842	1 838	1 831
10 - 16 Jahre	2 272	2 286	2 283	2 289	2 298
16 - 18 Jahre	681	660	651	651	650
18 - 25 Jahre	3 490	3 727	3 735	3 706	3 691
25 - 27 Jahre	1 858	1 774	1 719	1 706	1 649
27 - 45 Jahre	13 207	13 171	13 184	13 184	13 215
45 - 60 Jahre	9 257	9 291	9 290	9 292	9 289
60 - 65 Jahre	2 786	2 766	2 766	2 747	2 747
65 J. und älter	9 626	9 666	9 659	9 683	9 687
insgesamt	48 033	48 206	48 161	48 135	48 091

Altersgruppen von ... bis unter	Deutsche weiblich am				
	30.9.2016	31.12.2016	31.1.2017	28.2.2017	31.3.2017
0 - 3 Jahre	1 542	1 523	1 525	1 510	1 502
3 - 6 Jahre	1 377	1 382	1 377	1 370	1 377
6 - 10 Jahre	1 719	1 753	1 754	1 758	1 758
10 - 16 Jahre	2 258	2 245	2 246	2 248	2 258
16 - 18 Jahre	607	620	628	638	642
18 - 25 Jahre	4 081	4 337	4 303	4 269	4 252
25 - 27 Jahre	1 735	1 708	1 694	1 665	1 617
27 - 45 Jahre	11 702	11 682	11 683	11 701	11 709
45 - 60 Jahre	8 979	8 969	8 969	8 961	8 964
60 - 65 Jahre	3 273	3 244	3 227	3 213	3 200
65 J. und älter	13 061	13 119	13 133	13 131	13 151
insgesamt	50 334	50 582	50 539	50 464	50 430

1.2.3. Ausländer nach Altersgruppen

Altersgruppen von ... bis unter	Ausländer insgesamt am				
	30.9.2016	31.12.2016	31.1.2017	28.2.2017	31.3.2017
0 - 3 Jahre	264	293	298	305	307
3 - 6 Jahre	218	234	234	234	243
6 - 10 Jahre	249	283	290	288	290
10 - 16 Jahre	334	362	373	369	380
16 - 18 Jahre	165	175	160	163	162
18 - 25 Jahre	1 779	2 156	2 136	2 014	2 028
25 - 27 Jahre	841	887	892	902	917
27 - 45 Jahre	3 378	3 537	3 563	3 578	3 617
45 - 60 Jahre	826	856	866	868	887
60 - 65 Jahre	154	159	159	157	156
65 J. und älter	250	253	256	257	262
insgesamt	8 458	9 195	9 227	9 135	9 249

Altersgruppen von ... bis unter	Ausländer männlich am				
	30.9.2016	31.12.2016	31.1.2017	28.2.2017	31.3.2017
0 - 3 Jahre	129	140	141	148	150
3 - 6 Jahre	117	129	124	123	123
6 - 10 Jahre	125	143	149	144	147
10 - 16 Jahre	199	209	215	217	223
16 - 18 Jahre	113	126	112	111	109
18 - 25 Jahre	973	1 130	1 128	1 089	1 095
25 - 27 Jahre	433	467	476	483	490
27 - 45 Jahre	1 814	1 887	1 894	1 908	1 937
45 - 60 Jahre	465	475	476	477	488
60 - 65 Jahre	81	81	83	82	81
65 J. und älter	120	124	126	125	128
insgesamt	4 569	4 911	4 924	4 907	4 971

Altersgruppen von ... bis unter	Ausländer weiblich am				
	30.9.2016	31.12.2016	31.1.2017	28.2.2017	31.3.2017
0 - 3 Jahre	135	153	157	157	157
3 - 6 Jahre	101	105	110	111	120
6 - 10 Jahre	124	140	141	144	143
10 - 16 Jahre	135	153	158	152	157
16 - 18 Jahre	52	49	48	52	53
18 - 25 Jahre	806	1026	1008	925	933
25 - 27 Jahre	408	420	416	419	427
27 - 45 Jahre	1 564	1 650	1 669	1 670	1 680
45 - 60 Jahre	361	381	390	391	399
60 - 65 Jahre	73	78	76	75	75
65 J. und älter	130	129	130	132	134
insgesamt	3 889	4 284	4 303	4 228	4 278

1.2.4. Wohnbevölkerung mit Hauptwohnung nach Altersgruppen 0 bis unter 7 Jahre

Altersgruppen von ... bis unter	Wohnbevölkerung insgesamt am				
	30.9.2016	31.12.2016	31.1.2017	28.2.2017	31.3.2017
0 - 1 Jahre	1 176	1 135	1 147	1 124	1 113
1 - 2 Jahre	1 120	1 143	1 128	1 152	1 168
2 - 3 Jahre	1 148	1 175	1 183	1 167	1 150
3 - 4 Jahre	1 023	1 030	1 033	1 032	1 042
4 - 5 Jahre	965	966	967	986	999
5 - 6 Jahre	1 023	1 026	1 008	997	991
6 - 7 Jahre	976	1 007	1 031	1 022	1 008
insgesamt	7 431	7 482	7 497	7 480	7 471

Altersgruppen von ... bis unter	Wohnbevölkerung männlich am				
	30.9.2016	31.12.2016	31.1.2017	28.2.2017	31.3.2017
0 - 1 Jahre	591	574	579	579	579
1 - 2 Jahre	593	603	587	596	597
2 - 3 Jahre	583	600	610	601	596
3 - 4 Jahre	533	539	539	538	524
4 - 5 Jahre	484	486	476	498	509
5 - 6 Jahre	516	510	506	498	502
6 - 7 Jahre	513	522	539	529	513
insgesamt	3 813	3 834	3 836	3 839	3 820

Altersgruppen von ... bis unter	Wohnbevölkerung weiblich am				
	30.9.2016	31.12.2016	31.1.2017	28.2.2017	31.3.2017
0 - 1 Jahre	585	561	568	545	534
1 - 2 Jahre	527	540	541	556	571
2 - 3 Jahre	565	575	573	566	554
3 - 4 Jahre	490	491	494	494	518
4 - 5 Jahre	481	480	491	488	490
5 - 6 Jahre	507	516	502	499	489
6 - 7 Jahre	463	485	492	493	495
insgesamt	3 618	3 648	3 661	3 641	3 651

1.2.5. Deutsche mit Hauptwohnung nach Altersgruppen 0 bis unter 7 Jahre

Altersgruppen von ... bis unter	Deutsche insgesamt am				
	30.9.2016	31.12.2016	31.1.2017	28.2.2017	31.3.2017
0 - 1 Jahre	1 076	1 040	1 040	1 017	1 008
1 - 2 Jahre	1 035	1 030	1 023	1 043	1 055
2 - 3 Jahre	1 069	1 090	1 097	1 078	1 061
3 - 4 Jahre	938	949	951	951	957
4 - 5 Jahre	902	890	890	905	914
5 - 6 Jahre	953	949	933	925	918
6 - 7 Jahre	904	925	951	944	929
insgesamt	6 877	6 873	6 885	6 863	6 842

Altersgruppen von ... bis unter	Deutsche männlich am				
	30.9.2016	31.12.2016	31.1.2017	28.2.2017	31.3.2017
0 - 1 Jahre	546	526	527	523	525
1 - 2 Jahre	555	555	544	552	551
2 - 3 Jahre	537	556	564	553	546
3 - 4 Jahre	486	490	490	491	479
4 - 5 Jahre	452	449	440	457	466
5 - 6 Jahre	478	467	467	463	467
6 - 7 Jahre	479	484	499	490	474
insgesamt	3 533	3 527	3 531	3 529	3 508

Altersgruppen von ... bis unter	Deutsche weiblich am				
	30.9.2016	31.12.2016	31.1.2017	28.2.2017	31.3.2017
0 - 1 Jahre	530	514	513	494	483
1 - 2 Jahre	480	475	479	491	504
2 - 3 Jahre	532	534	533	525	515
3 - 4 Jahre	452	459	461	460	478
4 - 5 Jahre	450	441	450	448	448
5 - 6 Jahre	475	482	466	462	451
6 - 7 Jahre	425	441	452	454	455
insgesamt	3 344	3 346	3 354	3 334	3 334

1.2.6. Ausländer mit Hauptwohnung nach Altersgruppen 0 bis unter 7 Jahre

Altersgruppen von ... bis unter	Ausländer insgesamt am				
	30.9.2016	31.12.2016	31.1.2017	28.2.2017	31.3.2017
0 - 1 Jahre	100	95	107	107	105
1 - 2 Jahre	85	113	105	109	113
2 - 3 Jahre	79	85	86	89	89
3 - 4 Jahre	85	81	82	81	85
4 - 5 Jahre	63	76	77	81	85
5 - 6 Jahre	70	77	75	72	73
6 - 7 Jahre	72	82	80	78	79
insgesamt	554	609	612	617	629

Altersgruppen von ... bis unter	Ausländer männlich am				
	30.9.2016	31.12.2016	31.1.2017	28.2.2017	31.3.2017
0 - 1 Jahre	45	48	52	56	54
1 - 2 Jahre	38	48	43	44	46
2 - 3 Jahre	46	44	46	48	50
3 - 4 Jahre	47	49	49	47	45
4 - 5 Jahre	32	37	36	41	43
5 - 6 Jahre	38	43	39	35	35
6 - 7 Jahre	34	38	40	39	39
insgesamt	280	307	305	310	312

Altersgruppen von ... bis unter	Ausländer weiblich am				
	30.9.2016	31.12.2016	31.1.2017	28.2.2017	31.3.2017
0 - 1 Jahre	55	47	55	51	51
1 - 2 Jahre	47	65	62	65	67
2 - 3 Jahre	33	41	40	41	39
3 - 4 Jahre	38	32	33	34	40
4 - 5 Jahre	31	39	41	40	42
5 - 6 Jahre	32	34	36	37	38
6 - 7 Jahre	38	44	40	39	40
insgesamt	274	302	307	307	317

1.2.7. Einwohner mit Nebenwohnsitz nach Altersgruppen 0 bis unter 7 Jahre

Altersgruppen von ... bis unter	Einwohner mit Nebenwohnsitz insgesamt am				
	30.9.2016	31.12.2016	31.1.2017	28.2.2017	31.3.2017
0 - 1 Jahre	1	2	1	1	1
1 - 2 Jahre	6	3	5	3	3
2 - 3 Jahre	2	5	6	4	4
3 - 4 Jahre	7	7	8	8	8
4 - 5 Jahre	6	6	6	8	7
5 - 6 Jahre	5	6	7	6	7
6 - 7 Jahre	5	5	4	4	4
insgesamt	32	34	37	34	34

1.3. Ausländer

(Quelle: Städtisches Melderegister, eigene Ermittlungen)

Nach der Herkunft (Erdteile, ausgewählte Länder)

Herkunft	am 31.3.2017				Anteil an insgesamt			
	insgesamt	davon:		Kinder unter 16 Jahre	insgesamt	davon:		Kinder unter 16 Jahre
		männlich	weiblich			männlich	weiblich	
	Personen				Prozent			
insgesamt	9 249	4 971	4 278	1 220	100,0	100,0	100,0	100,0
davon:								
Europa	3 649	1 757	1 892	390	39,5	35,3	44,2	32,0
Asien	4 587	2 604	1 983	714	49,6	52,4	46,4	58,5
Amerika	395	205	190	16	4,3	4,1	4,4	1,3
Afrika	502	333	169	71	5,4	6,7	4,0	5,8
Australien u. Neuseeland	19	11	8	4	0,2	0,2	0,2	0,3
Staatenlos	6	4	2	--	0,1	0,1	0,05	--
ungeklärte Staatsangehörigkeit	91	57	34	25	1,0	1,1	0,8	2,0

Europa (Auswahl)

Bulgarien	203	94	109	21	2,2	1,9	2,5	1,7
Griechenland	141	82	59	20	1,5	1,6	1,4	1,6
Italien	299	169	130	27	3,2	3,4	3,0	2,2
Kosovo	113	61	52	41	1,2	1,2	1,2	3,4
Polen	187	82	105	15	2,0	1,6	2,5	1,2
Rumänien	179	97	82	15	1,9	2,0	1,9	1,2
Russische Föderation	552	207	345	52	6,0	4,2	8,1	4,3
Spanien	145	87	58	11	1,6	1,8	1,4	0,9
Türkei	157	89	68	13	1,7	1,8	1,6	1,1
Ukraine	468	180	288	41	5,1	3,6	6,7	3,4

Asien (Auswahl)

Afghanistan	406	288	118	96	4,4	5,8	2,8	7,9
China	647	246	401	33	7,0	4,9	9,4	2,7
Georgien	150	58	92	11	1,6	1,2	2,2	0,9
Indien	449	311	138	9	4,9	6,3	3,2	0,7
Irak	302	210	92	85	3,3	4,2	2,2	7,0
Syrien	1 464	930	534	396	15,8	18,7	12,5	32,5
Vietnam	243	95	148	15	2,6	1,9	3,5	1,2

Amerika (Auswahl)

Brasilien	52	24	28	--	0,6	0,5	0,7	--
Kolumbien	33	16	17	--	0,4	0,3	0,4	--
Mexiko	26	18	8	2	0,3	0,4	0,2	0,2
USA	147	83	64	9	1,6	1,7	1,5	0,7

Afrika (Auswahl)

Ägypten	91	57	34	26	1,0	1,1	0,8	2,1
Eritrea	62	48	14	8	0,7	1,0	0,3	0,7
Libyen	30	15	15	13	0,3	0,3	0,4	1,1
Marokko	75	47	28	--	0,8	0,9	0,7	--
Nigeria	43	29	14	6	0,5	0,6	0,3	0,5

Ausländer in Jena 2014 bis 2017

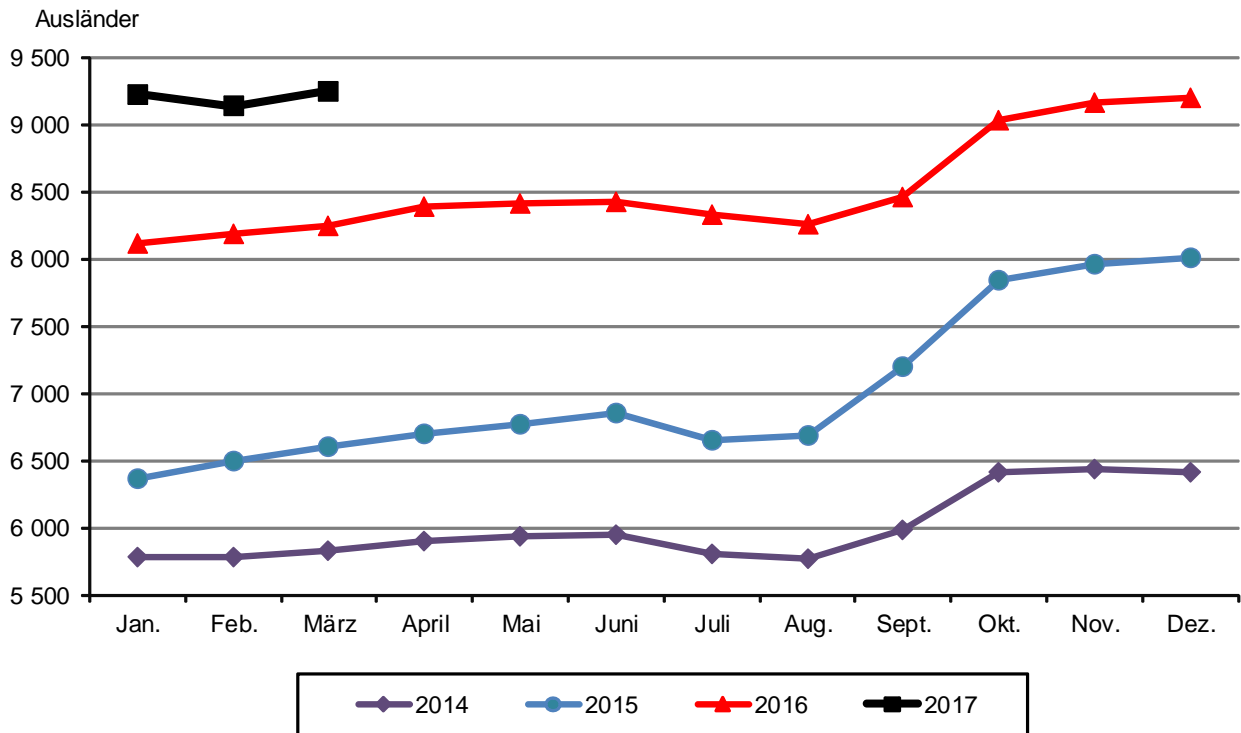

Bevölkerungsentwicklung von Ausländern aus ausgewählten Ländern in Jena

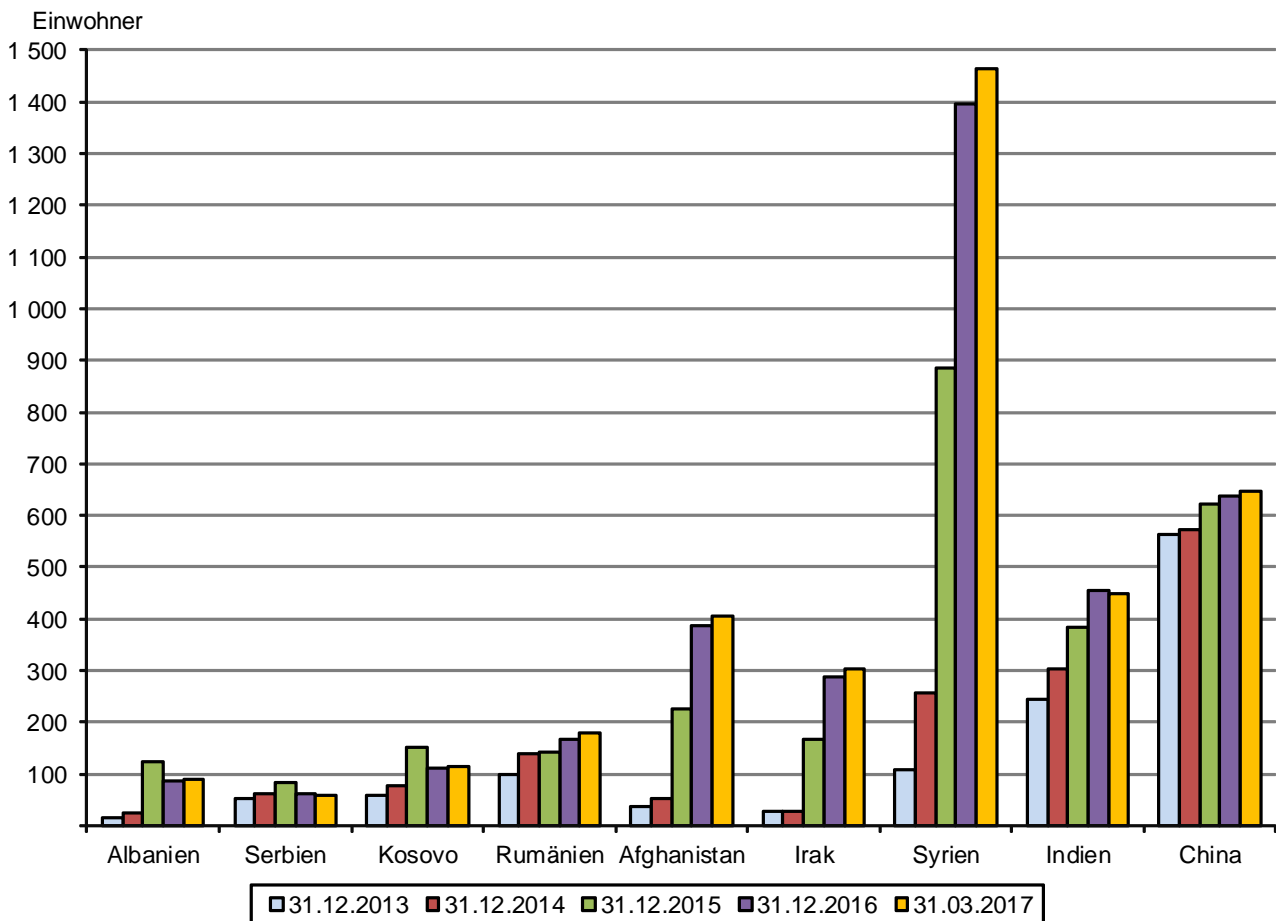

1.4. Natürliche Bevölkerungsbewegung

1.4.1. Eheschließungen, Geburten, Sterbefälle (Übersicht)

(Quelle: 2017, Jahr 2016 Städtisches MR, eigene Ermittlungen; I/2016 Thüringer Landesamt für Statistik)

	Mengen- einheit	2017 p			2016		
		Januar	Februar	März	I. Quartal	Jahr	
Eheschließungen insgesamt	Anzahl	6	19	22	47	51	422
Lebendgeburten insgesamt	Personen	93	70	86	249	278	1 133
davon: männlich	Personen	44	38	42	124	130	579
weiblich	Personen	49	32	44	125	148	554
Sterbefälle insgesamt	Personen	114	108	102	324	269	957
davon: männlich	Personen	55	48	52	155	122	448
weiblich	Personen	59	60	50	169	147	509
Saldo Geburten / Sterbefälle insgesamt	Personen	- 21	- 38	- 16	- 75	9	176
davon: männlich	Personen	- 11	- 10	- 10	- 31	8	131
weiblich	Personen	- 10	- 28	- 6	- 44	1	45

Geburten aus dem Melderegister

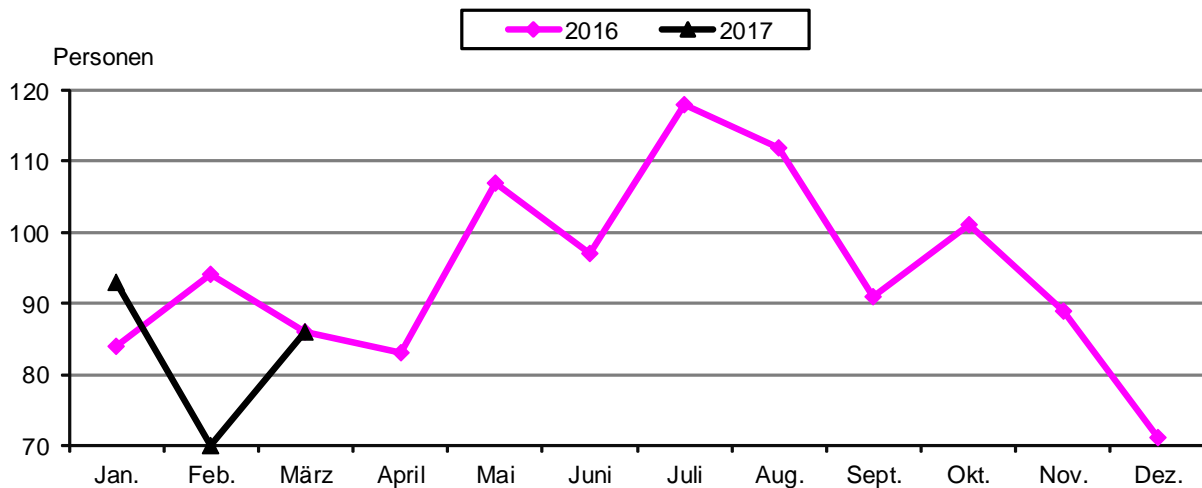

Sterbefälle aus dem Melderegister

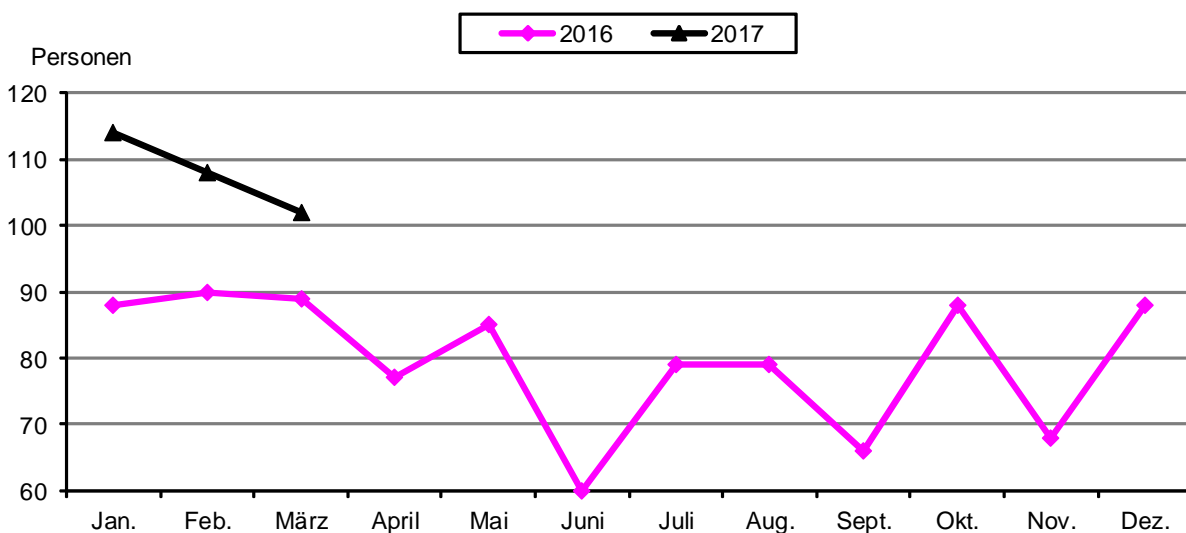

Überschuss der Geborenen bzw. Gestorbenen aus dem Melderegister

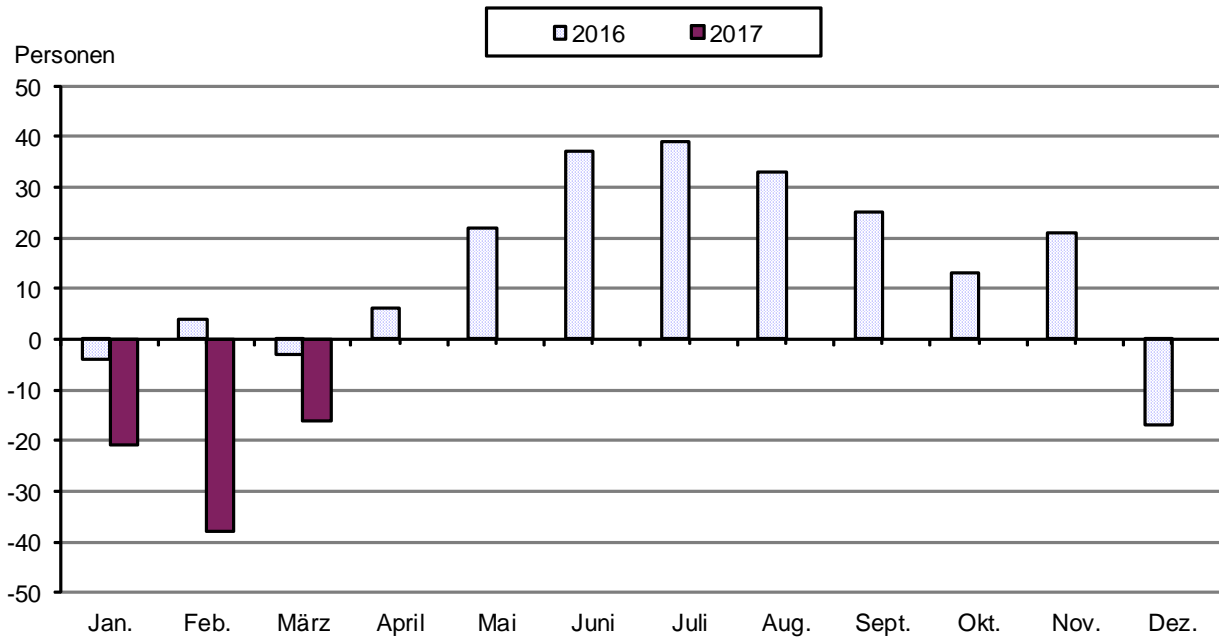

1.4.2. Sterbefälle nach dem Alter

(Quelle: Städtisches Melderegister, eigene Ermittlungen)

Gestorbene im Alter von ... bis unter ... Jahren	2017 p										2016 ¹⁾			
	Januar		Februar		März		I. Quartal							
	männ- lich	weib- lich	männ- lich	weib- lich	männ- lich	weib- lich	männ- lich	weib- lich	insge- samt	Anteil in	männ- lich	weib- lich	insge- samt	Anteil in
	Personen									%	Personen		%	
insgesamt	55	59	48	60	52	50	155	169	324	100,0	120	146	266	100,0
0 - 3	1	1	--	--	--	--	1	1	2	0,6	1	--	1	0,4
3 - 18	--	--	--	--	--	--	--	--	--	--	--	1	1	0,4
18 - 45	--	--	--	1	1		1	1	2	0,6	1	4	5	1,9
45 - 60	3	1	5	2	3	2	11	5	16	4,9	14	4	18	6,8
60 - 65	5	5	4	--	3	1	12	6	18	5,6	6	2	8	3,0
65 - 70	3	1	4	1	6	1	13	3	16	4,9	8	9	17	6,4
70 - 75	4	3	5	5	3	3	12	11	23	7,1	14	5	19	7,1
75 - 80	10	5	9	5	12	6	31	16	47	14,5	25	12	37	13,9
80 - 85	7	16	13	10	12	8	32	34	66	20,4	19	18	37	13,9
85 - 90	12	11	5	13	9	11	26	35	61	18,8	18	45	63	23,7
90 und älter	10	16	3	23	3	18	16	57	73	22,5	14	46	60	22,6

¹⁾ Abweichungen zu den Angaben des Thüringer Landesamtes für Statistik: Sterbefälle nach Altersgruppen werden vierteljährlich nicht zur Verfügung gestellt, Angaben wurden aus dem städtischen Melderegister ermittelt

1.5. Räumliche Bevölkerungsbewegung

1.5.1. Wanderungsbewegung der Bevölkerung nach Geschlecht

(Quelle: Städtisches Melderegister, eigene Ermittlungen)

	2017				2016	
	Januar	Februar	März	I. Quartal	Jahr	
	Personen					
Zuzüge insgesamt	493	366	577	1 436	1 645	7 919
davon: männlich	262	190	295	747	910	4 043
weiblich	231	176	282	689	735	3 876
Fortzüge insgesamt	465	541	538	1 544	1 529	7 150
davon: männlich	239	234	275	748	783	3 556
weiblich	226	307	263	796	746	3 594
Wanderungsbilanz insgesamt	28	- 175	39	- 108	116	769
davon: männlich	23	- 44	20	- 1	127	487
weiblich	5	- 131	19	- 107	- 11	282

1.5.2. Wanderungsbewegung der Bevölkerung nach der Richtung

(Quelle: 2016, 2017 Städtisches MR, eigene Ermittlungen; 2014 und 2015 Thüringer Landesamt für Statistik)

	2017				2016	2014	2015	2016
	Januar	Februar	März	I. Quartal	Jahr			
	Personen							
Zuzüge insgesamt	493	366	577	1 436	1 645	7 395	8 358	7 919
davon: Zuzüge aus dem Bundesgebiet	151	120	173	444	549	3 230	3 256	3 167
Zuzüge aus Thüringen	249	174	194	617	753	2 391	3 097	2 615
Zuzüge aus dem Ausland und unbekannt	93	72	210	375	343	1 774	2 005	2 137
Fortzüge insgesamt	465	541	538	1 544	1 529	7 123	7 134	7 150
davon: Fortzüge in das Bundesgebiet	250	215	274	739	739	3 670	3 597	3 609
Fortzüge nach Thüringen	144	158	144	446	415	2 159	2 054	1 961
Fortzüge in das Ausland und unbekannt	71	168	120	359	375	1 294	1 483	1 580
Wanderungsbilanz insgesamt	28	- 175	39	- 108	116	272	1 224	769
davon: Bundesgebiet	- 99	- 95	- 101	- 295	- 190	- 440	- 341	- 442
Thüringen	105	16	50	171	338	232	1 043	654
Ausland und unbekannt	22	- 96	90	16	- 32	480	522	557

Zu- und Fortgezogene von Juli 2015 bis März 2017

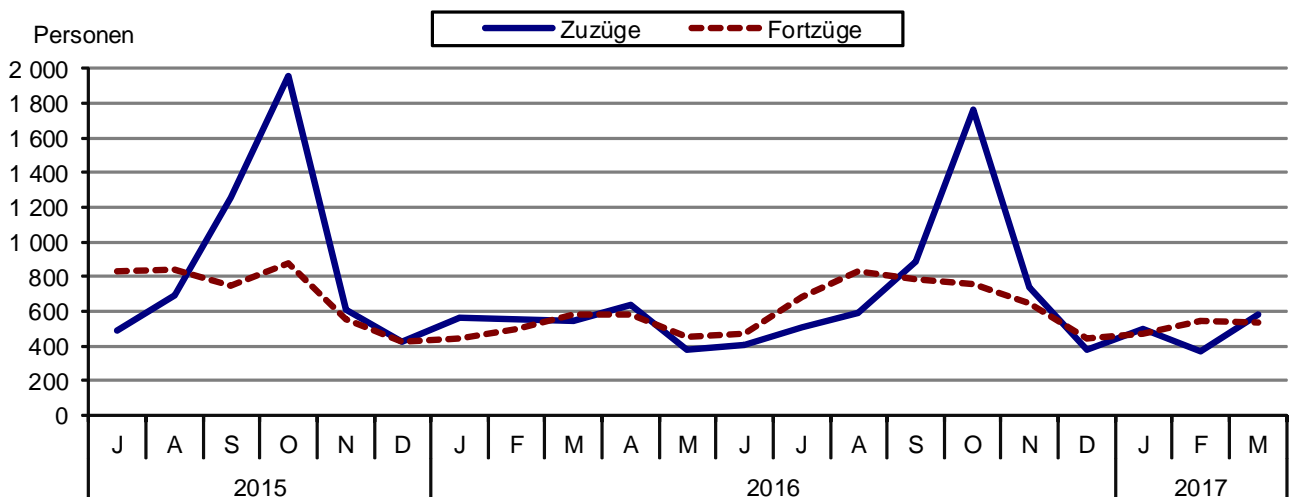

1.5.3. Zuzüge nach Quellgebieten

(Quelle: Städtisches Melderegister, eigene Ermittlungen)

	2017				2016	
	Jan.	Feb.	März	I. Quartal	Jahr	
	Zuzüge insgesamt					
Zuzüge insgesamt	493	366	577	1 436	1 645	7 919
Schleswig-Holstein	6	3	1	10	11	105
Hamburg	3	2	1	6	13	62
Niedersachsen	17	11	25	53	37	292
Bremen	2	--	1	3	2	21
Nordrhein-Westfalen	23	9	20	52	46	323
Hessen	10	11	20	41	50	243
Rheinland-Pfalz	4	1	4	9	18	79
Baden-Württemberg	16	12	21	49	61	369
Bayern	20	15	21	56	66	394
Saarland	1	1	1	3	--	16
Berlin	6	3	7	16	45	201
Brandenburg	6	3	6	15	23	124
Mecklenburg-Vorpommern	5	7	4	16	19	94
Sachsen	27	30	24	81	112	555
Sachsen-Anhalt	5	12	17	34	46	289
Thüringen	249	174	194	617	753	2 615
Ausland und unbekannt	93	72	210	375	343	2 137

	2017				2016		2017				2016				
	Jan.	Feb.	März	I. Quartal	Jahr	Jan.	Feb.	März	I. Quartal	Jahr	Jan.	Feb.	März	I. Quartal	Jahr
	männlich						weiblich								
Zuzüge insgesamt	262	190	295	747	910	4 043	231	176	282	689	735	3 876			
Schleswig-Holstein	4	2	1	7	7	59	2	1	--	3	4	46			
Hamburg	2	2	1	5	4	28	1	--	--	1	9	34			
Niedersachsen	9	5	11	25	14	144	8	6	14	28	23	148			
Bremen	1	--	--	1	1	11	1	--	1	2	1	10			
Nordrhein-Westfalen	9	6	11	26	24	144	14	3	9	26	22	179			
Hessen	5	4	12	21	26	121	5	7	8	20	24	122			
Rheinland-Pfalz	1	1	1	3	13	39	3	--	3	6	5	40			
Baden-Württemberg	10	8	16	34	44	199	6	4	5	15	17	170			
Bayern	8	9	10	27	35	198	12	6	11	29	31	196			
Saarland	--	--	--	--	--	8	1	1	1	3	--	8			
Berlin	3	--	3	6	25	114	3	3	4	10	20	87			
Brandenburg	3	1	3	7	10	67	3	2	3	8	13	57			
Mecklenburg-Vorpommern	1	3	2	6	9	52	4	4	2	10	10	42			
Sachsen	15	17	12	44	60	273	12	13	12	37	52	282			
Sachsen-Anhalt	4	8	7	19	21	145	1	4	10	15	25	144			
Thüringen	138	89	111	338	448	1 416	111	85	83	279	305	1 199			
Ausland und unbekannt	49	35	94	178	169	1 025	44	37	116	197	174	1 112			

1.5.4. Fortzüge nach Zielgebieten

(Quelle: Städtisches Melderegister, eigene Ermittlungen)

	2017				2016	
	Jan.	Feb.	März	I. Quartal	Jahr	
	Fortzüge insgesamt					
Fortzüge insgesamt	465	541	538	1 544	1 529	7 150
Schleswig-Holstein	2	9	8	19	13	68
Hamburg	6	6	5	17	14	98
Niedersachsen	23	26	30	79	69	317
Bremen	1	3	2	6	8	30
Nordrhein-Westfalen	18	15	27	60	76	399
Hessen	13	12	15	40	58	241
Rheinland-Pfalz	11	3	10	24	14	89
Baden-Württemberg	29	34	15	78	98	417
Bayern	32	33	38	103	89	452
Saarland	--	1	1	2	1	13
Berlin	19	24	31	74	98	342
Brandenburg	3	3	10	16	23	138
Mecklenburg-Vorpommern	5	3	7	15	14	105
Sachsen	65	31	63	159	117	649
Sachsen-Anhalt	23	12	12	47	47	251
Thüringen	144	158	144	446	415	1 961
Ausland und unbekannt	71	168	120	359	375	1 580

	2017				2016		2017				2016				
	Jan.	Feb.	März	I. Quartal	Jahr	Jan.	Feb.	März	I. Quartal	Jahr	Jan.	Feb.	März	I. Quartal	Jahr
	männlich						weiblich								
Fortzüge insgesamt	239	234	275	748	783	3 556	226	307	263	796	746	3 594			
Schleswig-Holstein	1	5	4	10	7	32	1	4	4	9	6	36			
Hamburg	3	2	4	9	6	48	3	4	1	8	8	50			
Niedersachsen	10	13	17	40	33	149	13	13	13	39	36	168			
Bremen	--	3	1	4	4	16	1	--	1	2	4	14			
Nordrhein-Westfalen	10	10	20	40	36	214	8	5	7	20	40	185			
Hessen	8	7	8	23	37	128	5	5	7	17	21	113			
Rheinland-Pfalz	6	2	5	13	6	39	5	1	5	11	8	50			
Baden-Württemberg	16	19	8	43	53	218	13	15	7	35	45	199			
Bayern	19	11	22	52	42	219	13	22	16	51	47	233			
Saarland	--	--	--	--	1	7	--	1	1	2	0	6			
Berlin	10	11	17	38	50	167	9	13	14	36	48	175			
Brandenburg	2	3	7	12	13	72	1	--	3	4	10	66			
Mecklenburg-Vorpommern	2	2	4	8	8	47	3	1	3	7	6	58			
Sachsen	29	13	33	75	56	322	36	18	30	84	61	327			
Sachsen-Anhalt	9	4	8	21	22	108	14	8	4	26	25	143			
Thüringen	75	78	65	218	218	993	69	80	79	228	197	968			
Ausland und unbekannt	39	51	52	142	191	777	32	117	68	217	184	803			

Wanderungsgewinn bzw. -verlust von Juli 2015 bis März 2017 aus dem Melderegister

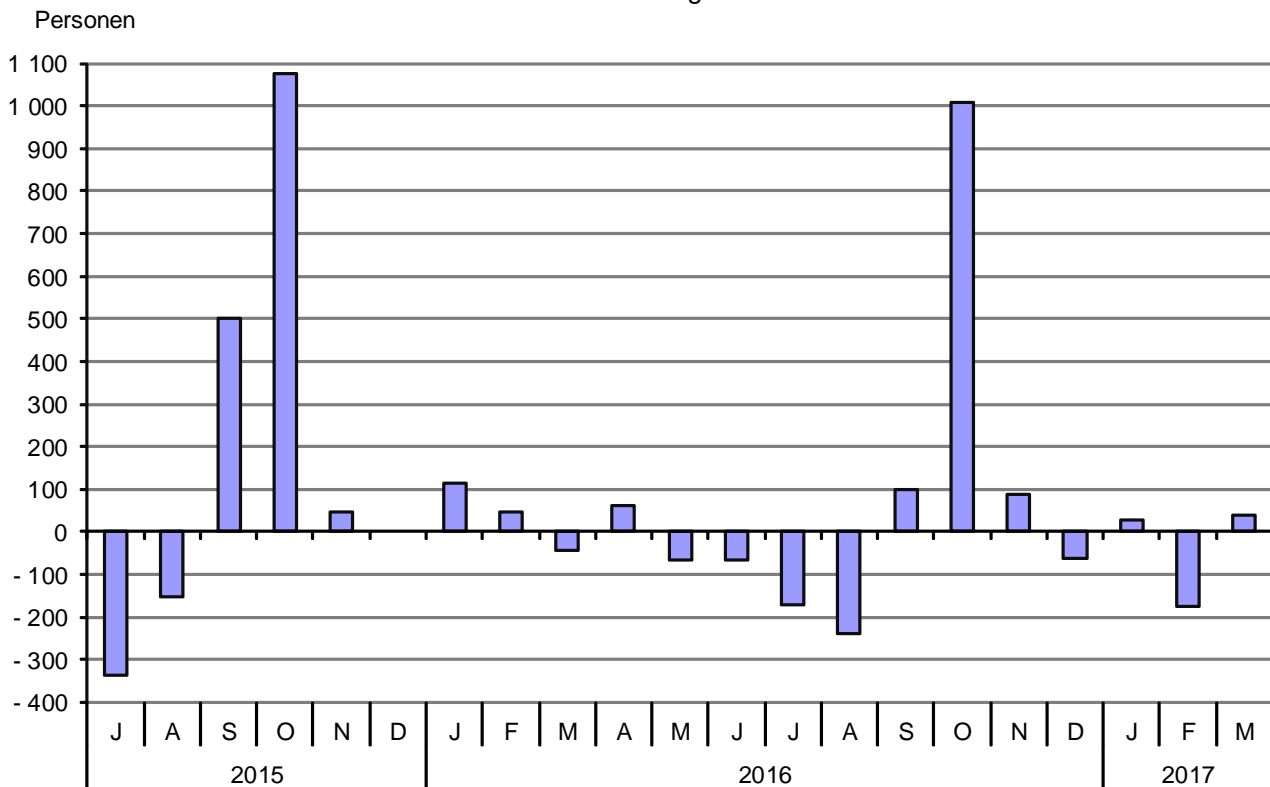

1.5.5. Zuzüge von Deutschen und Ausländern nach Quellgebieten (Quelle: Städtisches Melderegister, eigene Ermittlungen)

	2017			2016			2017			2016		
	Jan.	Feb.	März	I. Quartal	Jahr	Jan.	Feb.	März	I. Quartal	Jahr		
	Zuzüge Deutsche						Zuzüge Ausländer					
Zuzüge insgesamt	295	313	254	862	881	4 633	198	264	112	574	764	3 286
Schleswig-Holstein	6	1	2	9	10	98	--	--	1	1	1	7
Hamburg	3	1	2	6	10	52	--	--	--	--	3	10
Niedersachsen	9	18	11	38	29	245	8	7	--	15	8	47
Bremen	2	1	--	3	2	20	--	--	--	--	--	1
Nordrhein-Westfalen	18	12	7	37	33	245	5	8	2	15	13	78
Hessen	10	15	10	35	37	196	--	5	1	6	13	47
Rheinland-Pfalz	3	4	--	7	13	59	1	--	1	2	5	20
Baden-Württemberg	14	16	6	36	45	293	2	5	6	13	16	76
Bayern	13	17	13	43	59	328	7	4	2	13	7	66
Saarland	1	--	1	2	--	13	--	1	--	1	--	3
Berlin	5	7	3	15	42	154	1	--	--	1	3	47
Brandenburg	4	6	3	13	21	110	2	--	--	2	2	14
Mecklenburg-Vorpommern	5	4	6	15	17	71	--	--	1	1	2	23
Sachsen	25	24	25	74	98	488	2	--	5	7	14	67
Sachsen-Anhalt	4	12	11	27	43	260	1	5	1	7	3	29
Thüringen ¹⁾	162	158	145	465	393	1 838	87	36	29	152	360	777
Ausland und unbekannt	11	17	9	37	29	163	82	193	63	338	314	1 974

¹⁾ Die Zuzüge aus Thüringen bei Ausländern beinhalten auch die Zuweisungen von Flüchtlingen aus den Erstaufnahmeeinrichtungen in Thüringen nach Jena.

1.5.6. Innerstädtische Umzüge der wohnberechtigten Bevölkerung (Quelle: Städtisches Melderegister, eigene Ermittlungen)

1.5.6.1. Übersichtstabelle

Jahr	I.	II.	III.	IV.	Jahr
	Quartal				
	Personen				
1995	1 903	1 661	1 803	2 699	8 066
1996	2 215	2 139	2 170	2 775	9 299
1997	3 014	3 494	3 729	3 900	14 137
1998	4 014	3 578	3 761	4 297	15 650
1999	2 909	2 403	2 645	2 851	10 808
2000	2 408	2 237	2 650	2 426	9 721
2001	2 664	2 440	2 334	2 575	10 013
2002	2 001	2 069	2 532	2 683	9 285
2003	2 583	2 072	2 307	2 170	9 132
2004	1 997	1 945	2 407	2 448	8 797
2005	1 855	1 956	2 185	2 504	8 500
2006	1 780	1 809	2 353	2 426	8 368
2007	1 689	1 902	2 145	2 239	7 975
2008	1 836	2 104	2 307	2 091	8 338
2009	2 001	1 911	2 200	2 139	8 251
2010	1 760	1 905	2 096	2 119	7 880
2011	1 891	1 910	2 076	2 004	7 881
2012	2 007	2 012	2 130	2 277	8 426
2013	2 020	2 169	2 191	2 149	8 529
2014	2 008	2 249	2 358	2 339	8 954
2015 ¹⁾	2 040	2 407	2 534	2 683	9 766
2016	2 693	2 894	2 363	2 448	10 398
2017	2 147

¹⁾ Korrekturen bei den Asylbewerbern führten zu Differenzen zwischen Jahreswert und Summe der einzelnen Quartale

Innerstädtische Zu- und Fortzüge im I. Quartal 2017

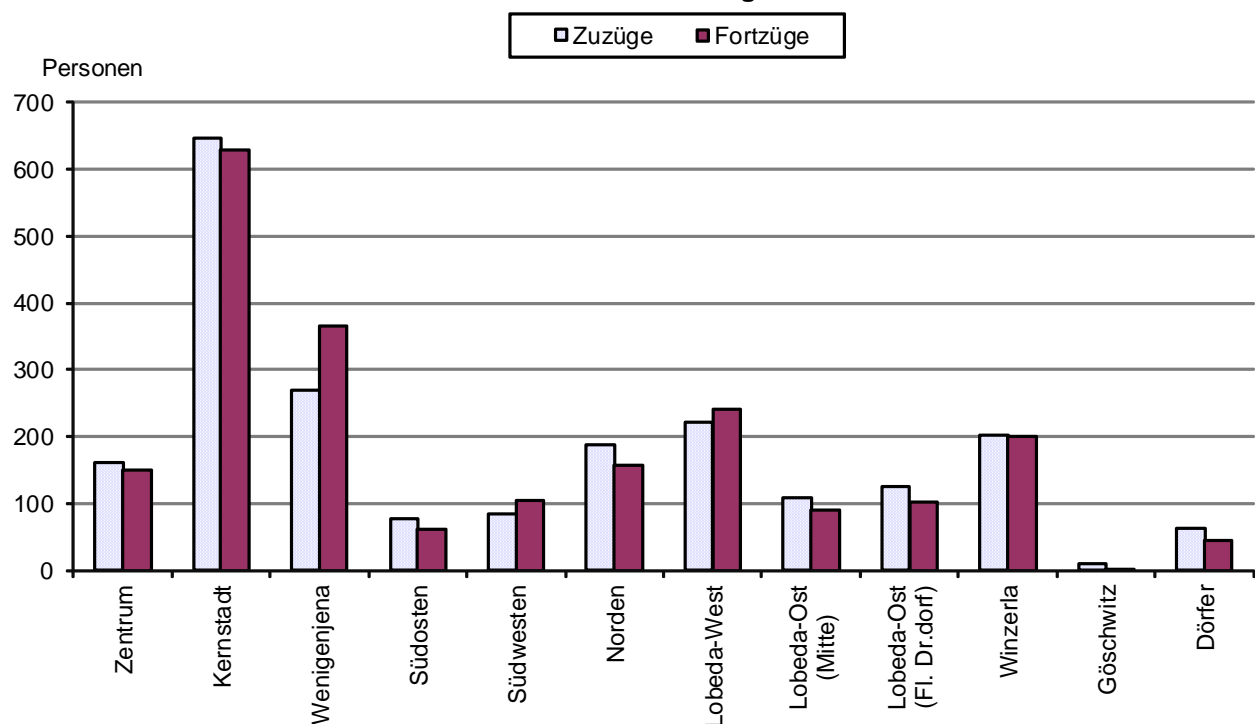

1.5.6.2. Innerstädtische Umzüge im I. Quartal 2017

I. Quartal 2017		von Stadtteil											Gesamtergebnis	
		Zentrum	Kernstadt	Wenigenjena	Südosten	Südwesten	Norden	Lobeda-West	Lobeda-Ost (Mitte)	Lobeda-Ost (Flur Drackendorf)	Winzerla	Göschwitz		Dörfer
nach Stadtteil	Zentrum	27	64	21	6	4	9	14	1	4	4	--	6	160
	Kernstadt	65	274	112	6	36	46	39	12	17	30	--	7	644
	Wenigenjena	26	86	69	14	12	14	19	6	2	13	--	7	268
	Südosten	2	22	14	18	2	--	1	4	5	8	--	1	77
	Südwesten	4	19	12	--	11	4	18	1	2	6	--	7	84
	Norden	3	48	43	12	3	46	10	3	6	11	--	1	186
	Lobeda-West	3	51	31	1	5	6	86	9	14	12	--	3	221
	Lobeda-Ost (Mitte)	4	10	24	2	4	2	19	24	15	2	--	2	108
	Lobeda-Ost (Flur Drackendorf)	1	19	7	1	8	4	26	24	30	1	2	1	124
	Winzerla	10	20	18	1	16	8	8	6	7	106	--	2	202
	Göschwitz	--	4	2	1	--	4	--	--	--	--	--	--	11
Dörfer	4	12	12	--	3	14	1	1	--	7	--	8	62	
innerstädtische Fortzüge gesamt		149	629	365	62	104	157	241	91	102	200	2	45	2 147
inner. Fortz. in % (*)		2,7	2,1	2,5	1,0	1,8	1,6	2,2	1,5	1,5	1,9	0,3	0,6	
innerstädtische Zuzüge gesamt		160	644	268	77	84	186	221	108	124	202	11	62	
inn. Zuzüge in % (*)		2,9	2,1	1,8	1,2	1,5	1,9	2,0	1,7	1,9	1,9	1,8	0,9	
innerstädtischer Saldo gesamt		11	15	- 97	15	- 20	29	- 20	17	22	2	9	17	
inner. Saldo in % (*)		0,2	0,0	- 0,7	0,2	- 0,3	0,3	- 0,2	0,3	0,3	0,0	1,5	0,2	
Wohnberechtigte zum 31.12.2016		5 491	30 615	14 612	6 297	5 789	9 975	10 910	6 209	6 611	10 739	599	7 127	

(*) Prozentangaben bezogen auf Wohnberechtigte vor Beginn des dargestellten Zeitraums (letzte Zeile).

Übersicht der Einteilung der statistischen Bezirke in Stadtteile

Stadtteil lt. Tabelle	dazugehörige statistische Bezirke
Zentrum	Jena-Zentrum (41)
Kernstadt	Jena-West (42), Jena-Nord (43), Jena-Süd (44)
Wenigenjena	Wenigenjena-Kernberge (81), Wenigenjena Ort (82), Wenigenjena-Schlegelsberg (83)
Südosten	Burgau Ort (21), Ringwiese Flur Burgau (22), Lobeda-Altstadt (61), Wöllnitz (100), Ziegenhain Ort (111), Ziegenhainer Tal (112)
Südwesten	Ammerbach Ort (11), Beutenberg / Winzerlaer Straße (12), Lichtenhain Ort (51), Mühlenstraße (52)
Norden	Löbstedt Ort (71), Nord II (72), Zwätzen (120)
Lobeda-West	Lobeda-West (62)
Lobeda-Ost (Mitte)	Lobeda-Ost (63)
Lobeda-Ost (Flur Drackendorf)	Drackendorf / Lobeda-Ost (131)
Winzerla	Winzerla (90)
Göschwitz	Göschwitz (30)
Dörfer	Drackendorf (132), Ilmnitz (133), Maua (141), Leutra (142), Münchenroda (151), Remderoda (152), Krippendorf (161), Vierzehnheiligen (162), Isserstedt (170), Cospeda (181), Lützeroda (182), Closewitz (183), Kunitz (191), Laasan (192), Jenaprießnitz (201), Wogau (202)

2. Erwerbstätigkeit und Arbeitsmarkt

2.1. Erwerbstätige nach Wirtschaftsbereichen in Jena - Jahresdurchschnittsberechnung

(Quelle: Thüringer Landesamt für Statistik)

Rundungsdifferenzen wurden nicht ausgeglichen, alle Werte vorläufig

Wirtschaftsbereich	Mengen- einheit	Jahr p						
		2009	2010	2011	2012	2013	2014	2015
Erwerbstätige insgesamt	Tsd. Pers.	61,5	63,6	65,7	66,4	66,6	67,5	68,2
davon: Land- und Forstwirtschaft, Fischerei	Tsd. Pers.	0,1	0,1	0,1	0,1	0,1	0,0	0,0
Produzierendes Gewerbe	Tsd. Pers.	12,4	12,4	13,2	13,5	13,5	13,5	13,1
darunter: Verarbeitendes Gewerbe	Tsd. Pers.	9,1	9,0	9,6	9,7	9,8	9,8	9,7
Baugewerbe	Tsd. Pers.	2,7	2,8	2,9	2,9	2,9	2,9	2,8
Dienstleistungsbereiche	Tsd. Pers.	49,1	51,1	52,4	52,8	53,0	53,9	55,1
darunter: Handel, Verkehr ... ¹⁾	Tsd. Pers.	12,2	12,3	12,4	12,4	12,4	12,4	12,8
Finanz-, Versicherungs- ... ²⁾	Tsd. Pers.	10,8	12,0	12,7	12,8	12,6	13,2	13,7
Öffentliche und sonstige DI ... ³⁾	Tsd. Pers.	26,1	26,8	27,2	27,6	28,0	28,3	28,6
Anteil an Thüringen	in %	5,9	6,1	6,2	6,3	6,4	6,5	6,5
davon: Arbeitnehmer	Tsd. Pers.	56,7	58,5	60,4	61,1	61,6	62,6	63,4
davon: Land- und Forstwirtschaft, Fischerei	Tsd. Pers.	0,1	0,1	0,1	0,1	0,1	0,0	0,0
Produzierendes Gewerbe	Tsd. Pers.	11,5	11,5	12,4	12,6	12,7	12,7	12,3
darunter: Verarbeitendes Gewerbe	Tsd. Pers.	8,7	8,6	9,2	9,4	9,4	9,5	9,3
Baugewerbe	Tsd. Pers.	2,2	2,3	2,4	2,4	2,4	2,4	2,4
Dienstleistungsbereiche	Tsd. Pers.	45,1	46,8	48,0	48,4	48,9	49,9	51,1
darunter: Handel, Verkehr ... ¹⁾	Tsd. Pers.	10,8	10,8	11,0	11,0	11,0	11,1	11,5
Finanz-, Versicherungs- ... ²⁾	Tsd. Pers.	9,4	10,5	11,2	11,2	11,1	11,7	12,2
Öffentliche u. sonstige DI ... ³⁾	Tsd. Pers.	24,9	25,5	25,8	26,2	26,8	27,1	27,4
Anteil an Thüringen	in %	6,1	6,3	6,5	6,6	6,6	6,7	6,8
Selbstständige und mithelfende Familienangehörige	Tsd. Pers.	4,8	5,1	5,2	5,3	5,0	4,9	4,8
Anteil an Thüringen	in %	4,2	4,3	4,3	4,4	4,4	4,4	4,4
darunter: marginal Beschäftigte	Tsd. Pers.	7,4	7,3	7,2	7,0	7,1	7,1	6,9
Anteil an Thüringen	in %	6,3	6,4	6,8	6,9	7,1	7,2	7,5

¹⁾ Handel, Verkehr, Gastgewerbe, Information u. Kommunikation

²⁾ Finanz-, Versicherungs- und Unternehmensdienstleistungen, Grundstücks- und Wohnungswesen

³⁾ Öffentliche und sonstige Dienstleister, Erziehung, Gesundheit

Als "marginal Beschäftigte" werden Personen angesehen, die als Arbeiter und Angestellte keine voll sozialversicherungspflichtige Beschäftigung ausüben, jedoch nach dem Labour-Force-Konzept der Internationalen Arbeitsorganisation als Erwerbstätige gelten, wenn sie in einem einwöchigen Berichtszeitraum wenigstens eine Stunde gegen Entgelt gearbeitet haben. Dazu zählen in Deutschland insbesondere ausschließlich geringfügig Beschäftigte und Beschäftigte in Arbeitsgelegenheiten (sog. "Ein-Euro-Jobs").

Entwicklung der Erwerbstätigen 2000 bis 2015

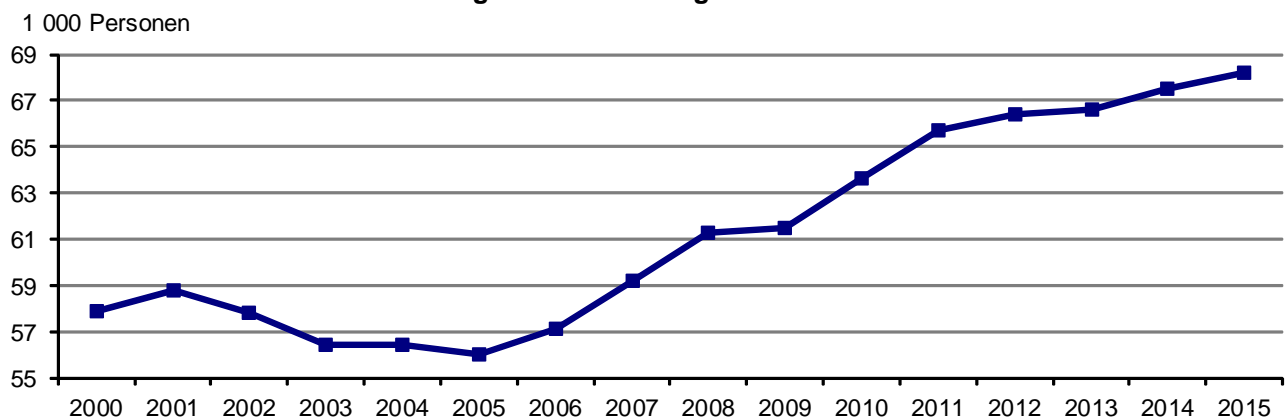

2.2. Sozialversicherungspflichtig Beschäftigte

(Quelle: Statistik der Bundesagentur für Arbeit)

2.2.1. Sozialversicherungspflichtig Beschäftigte am Wohnort

2.2.1.1. Sozialversicherungspflichtig Beschäftigte nach Statistischen Bezirken, Stand: Dezember 2016

Schl.Nr. Statistischer Bezirk	Stadtbezirk / Statistischer Bezirk	Sozialversicherungspflichtig Beschäftigte am Wohnort						
		insgesamt	von insgesamt sind:					
			Männer	Frauen	Deutsche	Ausländer	unter 20 Jahre alt	20 bis 25 Jahre alt
--	Jena insgesamt	40 430	20 765	19 665	38 362	2 068	598	1 806
	<u>davon:</u>							
11	Ammerbach Ort	185	90	95	.	.	4	.
12	Beutenberg/Winzerlaer Str.	1 047	554	493	1 002	45	8	40
21	Burgau Ort	239	119	120	230	9	4	6
22	Ringwiese Flur Burgau	303	154	149	.	.	5	11
30	Göschwitz	252	127	125	248	4	4	10
41	Jena - Zentrum	1 939	1 068	871	1 773	166	18	102
42	Jena - West	3 461	1 805	1 656	3 268	193	34	134
43	Jena - Nord	3 887	1 978	1 909	3 706	181	34	186
44	Jena - Süd	3 624	1 882	1 742	3 440	184	31	146
51	Lichtenhain Ort	440	248	192	323	117	4	28
52	Mühlenstraße	446	227	219	411	35	6	26
61	Lobeda - Altstadt	622	309	313	609	13	12	22
62	Lobeda - West	2 860	1 533	1 327	2 476	384	75	241
63	Lobeda - Ost ¹⁾	2 015	1 059	956	1 875	140	41	142
71	Löbstedt Ort	243	131	112	235	8	4	8
72	Nord II	1 852	907	945	1 806	46	27	77
81	Wenigenjena - Kernberge	836	417	419	803	33	14	27
82	Wenigenjena - Ort	2 186	1 083	1 103	2 102	84	28	84
83	Wj. - Schlegelsberg	2 048	1 040	1 008	2 018	30	29	43
90	Winzerla	4 158	2 140	2 018	3 997	161	80	198
100	Wöllnitz	216	104	112	211	5	.	.
111	Ziegenhain Ort	135	68	67	131	4	.	.
112	Ziegenhainer Tal	855	405	450	838	17	15	15
120	Zwätzen	1 252	635	617	1 219	33	23	44
131	Drackendorf/Lobeda-Ost ²⁾	2 309	1 163	1 146	2 191	118	40	123
132	Drackendorf	323	158	165	315	8	8	4
133	Ilmnitz	264	131	133	.	.	.	4
141	Maua	139	66	73	135	4	5	8
142	Leutra	57	24	33	57	--	.	4
151	Münchenroda	126	57	69	.	.	.	4
152	Remderoda	15	10	5	15	--	--	--
161	Krippendorf	42	23	19	42	--	.	--
162	Vierzehnheiligen	48	22	26	48	--	--	--
170	Isserstedt	349	181	168	.	.	6	11
181	Cospeda	534	274	260	524	10	5	20
182	Lützeroda	75	34	41	.	.	--	.
183	Closewitz	65	32	33	65	--	.	.
191	Kunitz	378	196	182	373	5	7	8
192	Laasan	16	10	6	16	--	.	--
201	Jenaprießnitz	155	81	74	.	.	5	7
202	Wogau	313	149	164	.	.	5	6
999	nicht zugeordnet	121	71	50	105	16	--	.

¹⁾ ohne Anteil auf Drackendorfer Flur

²⁾ Anteil Lobeda - Ost auf Drackendorfer Flur

2.2.1.2. Sozialversicherungspflichtig Beschäftigte 2016 am Wohnort

	31.3.2016	30.6.2016	30.9.2016	31.12.2016
insgesamt ¹⁾	39 518	39 724	40 341	40 430
davon: Männer	20 189	20 406	20 771	20 765
Frauen	19 329	19 318	19 570	19 665
von insgesamt:				
Deutsche	37 783	37 871	38 379	38 362
davon: Männer	19 239	19 365	19 651	19 614
Frauen	18 544	18 506	18 728	18 748
Ausländer ²⁾	1 727	1 848	1 955	2 062
davon: Männer	948	1 041	1 117	1 148
Frauen	779	807	838	914
Vollzeitbeschäftigte	28 040	28 075	28 485	28 389
davon: Männer	16 875	16 956	17 253	17 200
Frauen	11 165	11 119	11 232	11 189
Teilzeitbeschäftigte	11 477	11 648	11 855	12 041
davon: Männer	3 313	3 449	3 517	3 565
Frauen	8 164	8 199	8 338	8 476

¹⁾ einschließlich Fälle „ohne Angabe“

²⁾ ohne "Staatenlos" bzw. "Personen mit ungeklärter Staatsangehörigkeit"

2.2.2. Sozialversicherungspflichtig Beschäftigte am Arbeitsort**2.2.2.1. Sozialversicherungspflichtig Beschäftigte 2016 am Arbeitsort**

	31.3.2016	30.6.2016	30.9.2016	31.12.2016
insgesamt ¹⁾	54 314	54 359	55 226	55 095
davon: Männer	26 184	26 311	26 781	26 576
Frauen	28 130	28 048	28 445	28 519
von insgesamt:				
Deutsche	52 153	52 035	52 783	52 639
davon: Männer	24 966	24 974	25 353	25 183
Frauen	27 187	27 061	27 430	27 456
Ausländer ²⁾	2 152	2 318	2 437	2 451
davon: Männer	1 213	1 334	1 424	1 390
Frauen	939	984	1 013	1 061
Vollzeitbeschäftigte	39 055	39 024	39 563	39 278
davon: Männer	22 421	22 477	22 848	22 593
Frauen	16 634	16 547	16 715	16 685
Teilzeitbeschäftigte	15 253	15 330	15 662	15 817
davon: Männer	3 760	3 832	3 932	3 983
Frauen	11 493	11 498	11 730	11 834

¹⁾ einschließlich Fälle „ohne Angabe“

²⁾ ohne "Staatenlos" bzw. "Personen mit ungeklärter Staatsangehörigkeit"

2.2.2.2. Ausländische sozialversicherungspflichtig Beschäftigte am Arbeitsort nach der Staatsangehörigkeit

	2016			
	März	Juni	September	Dezember
Ausländer insgesamt	2 152	2 318	2 437	2 451
EU	994	1 103	1 162	1 118
EU-Erweiterung seit 2004	605	698	741	698
Drittstaaten (nicht EU)	1 158	1 202	1 261	1 320
GIPS-Staaten	223	234	242	241
Balkanstaaten	68	69	67	68
Osteuropa	201	204	212	221
Asylherkunftsländer	99	108	130	144
Zuwanderungsländer	1 195	1 312	1 392	1 371
Übrige (ohne Zuwanderungsländer)	956	1 005	1 045	1 079
Europa	1 358	1 465	1 537	1 505
Bulgarien	84	98	100	93
Frankreich	48	52	52	54
Griechenland	63	63	58	50
Großbritannien und Nordirland	40	42	49	49
Italien	92	99	104	100
Österreich	40	34	34	33
Polen	115	125	128	127
Portugal	22	24	26	27
Rumänien	76	107	120	127
Russland	128	133	135	138
Schweiz	16	17	17	15
Serbien	22	25	21	25
Slowakei	38	49	62	38
Spanien	46	48	54	64
Tschechische Republik	44	36	37	28
Türkei	49	43	48	49
Ukraine	73	71	77	83
Ungarn	210	239	240	227
Weißrussland	18	20	20	22
Afrika	79	90	103	108
Ägypten	17	16	16	17
Asien	565	607	625	653
China	74	75	72	87
Georgien	19	19	17	19
Indien	85	101	101	102
Iran	30	34	37	33
Syrien	31	35	45	56
Vietnam	179	191	190	175
Amerika	134	138	153	169
Brasilien	14	17	17	18
USA	45	43	57	60

Drittstaaten: Ausland ohne EU-Länder bis März 2016; einschl. Island, Liechtenstein, Norwegen, Schweiz ab Juni 2016
bis März 2016 Asylherkunftsländer: Balkanstaaten (Albanien, Bosnien/Herzegowina; Kosovo, Mazedonien, Serbien), Russland,
Ukraine, Eritrea, Nigeria, Somalia, Afghanistan, Irak, Iran, Pakistan, Syrien
ab Juni 2016: Asylherkunftsländer (8 Länder; nicht Europa): Eritrea, Nigeria, Somalia, Afghanistan, Irak, Iran, Pakistan, Syrien
bis März 2016 Zuwanderungsländer: Asylherkunftsländer + EU-Osterweiterung + GIPS (Griechenland, Italien, Portugal; Spanien)
ab Juni 2016 Zuwanderungsländer: Asylherkunftsländer + EU-Osterweiterung + GIPS + osteurop. Drittstaaten + Balkanstaaten

2.3. Ausschließlich geringfügig Beschäftigte am Arbeitsort nach der Staatsangehörigkeit

(Quelle: Statistik der Bundesagentur für Arbeit)

	2016			
	März	Juni	September	Dezember
Ausländer insgesamt	515	584	586	579
EU	105	102	98	87
EU-Erweiterung seit 2004	59	52	53	39
Drittstaaten (nicht EU)	410	488	494	498
GIPS-Staaten	29	28	22	25
Asylherkunftsländer	147	66	79	93
Balkanstaaten	16	20	20	19
Osteuropäische Drittstaaten	82	84	81	83
Zuwanderungsländer	235	250	255	259
Übrige (ohne Zuwanderungsländer)	280	334	331	320
Europa	216	221	212	212
Bulgarien	26	18	18	14
Griechenland	9	5	6	7
Großbritannien und Nordirland	5	5	5	5
Italien	11	14	9	9
Kosovo	6	4	4	7
Polen	10	9	8	5
Rumänien	10	10	11	7
Russland	42	43	37	39
Spanien	9	9	5	5
Türkei	10	12	10	12
Ukraine	40	41	44	44
Ungarn	8	5	7	4
Afrika	29	39	36	33
Ghana	4	3	3	5
Marokko	10	10	12	8
Tunesien	3	5	4	3
Asien	251	291	313	312
Afghanistan	4	8	8	11
China	23	21	28	27
Georgien	21	24	27	28
Indien	42	59	51	39
Indonesien	18	18	19	11
Iran	9	12	10	8
Kasachstan	10	12	9	7
Nepal	9	12	5	8
Pakistan	15	14	16	13
Syrien	16	24	38	52
Vietnam	40	37	43	46
Amerika	18	32	25	22
USA	3	8	3	5

Drittstaaten: Ausland ohne EU-Länder bis März 2016; einschl. Island, Liechtenstein, Norwegen, Schweiz ab Juni 2016

bis März 2016 Asylherkunftsländer: Balkanstaaten (Albanien, Bosnien/Herzegowina; Kosovo, Mazedonien, Serbien), Russland,

Ukraine, Eritrea, Nigeria, Somalia, Afghanistan, Irak, Iran, Pakistan, Syrien

ab Juni 2016: Asylherkunftsländer (8 Länder; nicht Europa): Eritrea, Nigeria, Somalia, Afghanistan, Irak, Iran, Pakistan, Syrien

bis März 2016 Zuwanderungsländer: Asylherkunftsländer + EU-Osterweiterung + GIPS (Griechenland, Italien, Portugal; Spanien)

ab Juni 2016 Zuwanderungsländer: Asylherkunftsländer + EU-Osterweiterung + GIPS + osteurop. Drittstaaten + Balkanstaaten

2.4. Geringfügig entlohnte Beschäftigte

(Quelle: Statistik der Bundesagentur für Arbeit)

2.4.1. Geringfügig entlohnte Beschäftigte am Arbeitsort

2.4.1.1. Geringfügig entlohnte Beschäftigte nach ausgewählten Merkmalen am Arbeitsort

Arbeitsort Jena	Geringfügig entlohnte Beschäftigte am Stichtag Ende ... p					
	Sept. 2015	Dez. 2015	März 2016	Juni 2016	Sept. 2016	Dez. 2016
insgesamt	7 957	8 201	7 921	8 097	7 873	8 239
davon: Männer	3 686	3 742	3 608	3 658	3 560	3 754
Frauen	4 271	4 459	4 313	4 439	4 313	4 485
darunter: unter 25 Jahre	2 074	2 361	2 174	2 340	2 131	2 406
25 bis unter 55 Jahre	4 037	4 026	3 916	3 945	3 911	3 981
55 bis unter 65 Jahre	1 031	983	1 005	988	975	960
65 Jahre und älter	815	831	826	824	856	892
darunter: Deutsche	7 430	7 672	7 379	7 500	7 273	7 593
Ausländer	521	524	537	591	594	638

2.4.1.2. Geringfügig entlohnte Beschäftigte (GeB) am Arbeitsort nach Berufsabschluss und Geschlecht

Arbeitsort Jena	Geringfügig entlohnte Beschäftigte am Stichtag Ende ... p					
	Sept. 2015	Dez. 2015	März 2016	Juni 2016	Sept. 2016	Dez. 2016
insgesamt	7 957	8 201	7 921	8 097	7 873	8 239
ohne beruflichen Ausbildungsabschluss	1 820	2 011	1 917	2 044	1 892	2 047
davon: Männer	861	907	885	930	874	938
Frauen	959	1 104	1 032	1 114	1 018	1 109
mit anerkanntem Berufsabschluss ¹⁾	2 938	2 954	2 965	2 954	2 963	3 015
davon: Männer	1 350	1 328	1 314	1 302	1 293	1 309
Frauen	1 588	1 626	1 651	1 652	1 670	1 706
mit akademischem Abschluss ²⁾	1 837	1 951	1 817	1 929	1 870	1 994
davon: Männer	876	936	855	902	864	944
Frauen	961	1 015	962	1 027	1 006	1 050
Ausbildung unbekannt	1 362	1 285	1 222	1 170	1 148	1 183
davon: Männer	599	571	554	524	529	563
Frauen	763	714	668	646	619	620

¹⁾ "mit anerkanntem Berufsabschluss" ist die Summe aus "mit anerkanntem Berufsabschluss" und "Meister-/Techniker-/gleichwertiger Fachschulabschluss"

²⁾ "mit akademischem Abschluss" ist die Summe aus "Bachelor", "Diplom/Magister/Master/Staatsexamen" und "Promotion"

2.4.1.3. Ausschließlich geringfügig entlohnte Beschäftigte am Arbeitsort

Arbeitsort Jena	ausschließlich geringfügig entlohnte Beschäftigte am Stichtag Ende ... p					
	Sept. 2015	Dez. 2015	März 2016	Juni 2016	Sept. 2016	Dez. 2016
insgesamt	6 051	6 305	6 041	6 220	5 887	6 236
davon: Männer	2 805	2 881	2 762	2 826	2 664	2 858
Frauen	3 246	3 424	3 279	3 394	3 223	3 378
darunter: unter 25 Jahre	1 897	2 186	2 009	2 176	1 936	2 204
25 bis unter 55 Jahre	2 594	2 581	2 470	2 492	2 399	2 449
55 bis unter 65 Jahre	762	722	750	742	713	708
65 Jahre und älter	798	816	812	810	839	875
darunter: Deutsche	5 599	5 831	5 568	5 702	5 374	5 696
Ausländer	446	469	468	512	507	532

Ausschließlich geringfügig entlohnte Beschäftigte am Arbeitsort

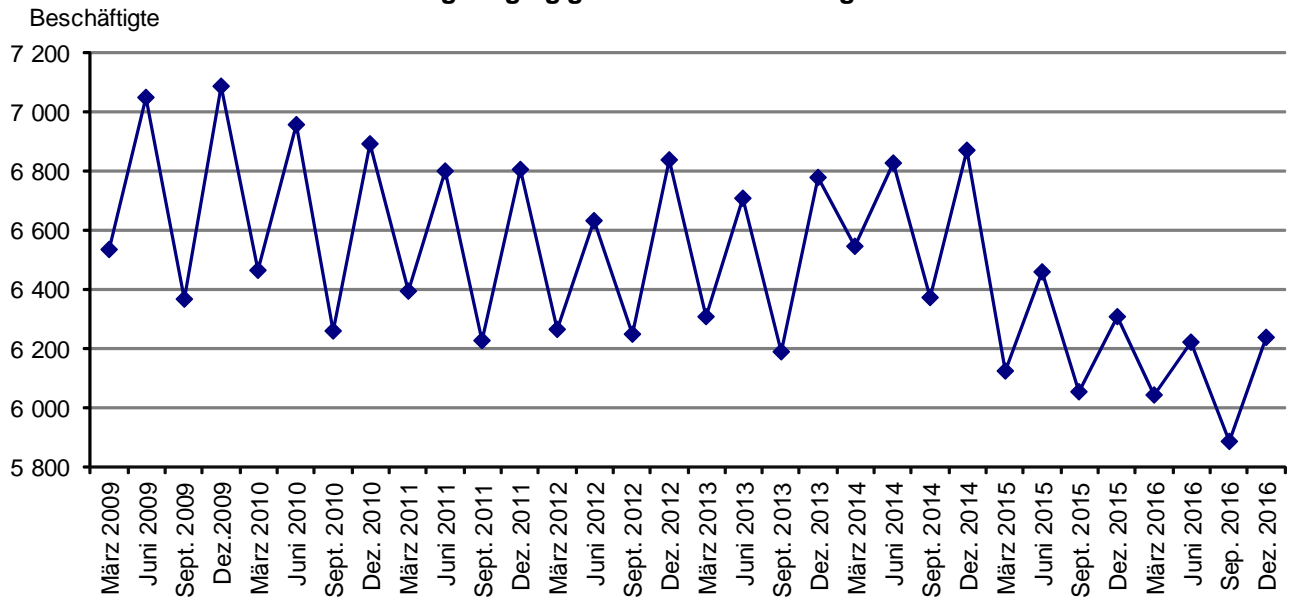

2.4.1.4. Geringfügig entlohnte Beschäftigte im Nebenjob am Arbeitsort

Arbeitsort Jena	Geringfügig entlohnte Beschäftigte am Stichtag Ende ... p					
	Sept. 2015	Dez. 2015	März 2016	Juni 2016	Sept. 2016	Dez. 2016
insgesamt	1 906	1 896	1 880	1 877	1 986	2 003
davon: Männer	881	861	846	832	896	896
Frauen	1 025	1 035	1 034	1 045	1 090	1 107
darunter: unter 25 Jahre	177	175	165	164	195	202
25 bis unter 55 Jahre	1 443	1 445	1 446	1 453	1 512	1 532
55 bis unter 65 Jahre	269	261	255	246	262	252
65 Jahre und älter	17	15	14	14	17	17
darunter: Deutsche	1 831	1 841	1 811	1 798	1 899	1 897
Ausländer	75	55	69	79	87	106

Geringfügig entlohnte Beschäftigte im Nebenjob am Arbeitsort

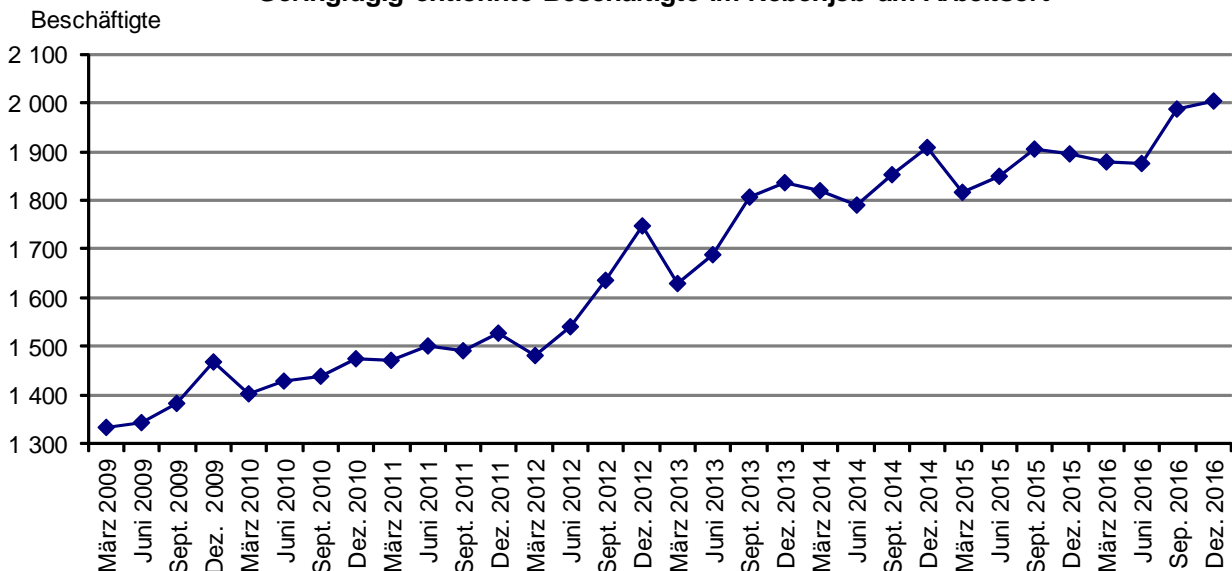

2.4.2. Geringfügig entlohnte Beschäftigte am Wohnort

Wohnort Jena	Geringfügig entlohnte Beschäftigte am Stichtag Ende ... p					
	Sept. 2015	Dez. 2015	März 2016	Juni 2016	Sept. 2016	Dez. 2016
insgesamt	6 874	7 102	6 827	7 004	6 860	7 186
davon: Männer	3 262	3 317	3 180	3 255	3 220	3 394
Frauen	3 612	3 785	3 647	3 749	3 640	3 792
darunter: unter 25 Jahre	1 791	1 995	1 835	2 013	1 884	2 109
25 bis unter 55 Jahre	3 497	3 531	3 425	3 428	3 401	3 492
55 bis unter 65 Jahre	849	811	817	818	807	796
65 Jahre und älter	737	765	750	745	768	789
darunter: Deutsche	6 278	6 515	6 194	6 326	6 155	6 448
Ausländer	590	582	628	672	700	730

Geringfügig entlohnte Beschäftigte am Wohnort

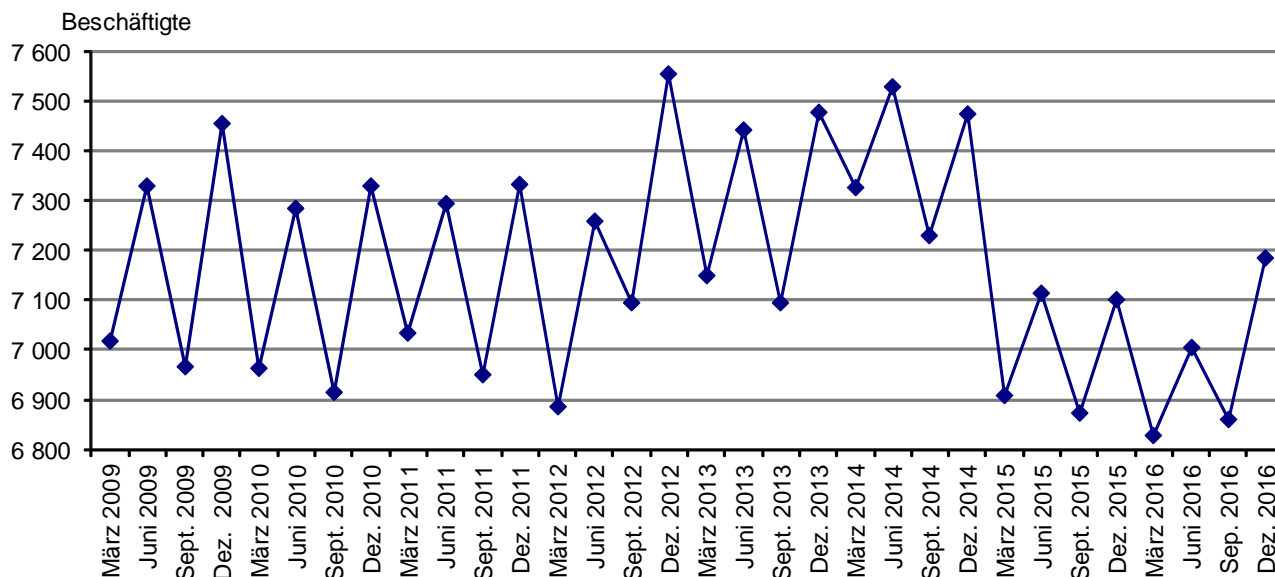

2.5. Arbeitnehmerentgelt sowie Bruttolöhne und -gehälter

(Quelle: Thüringer Landesamt für Statistik)

2.5.1. Entwicklung von Arbeitnehmerentgelt und Bruttolöhnen und -gehältern von 2009 bis 2015

Stadt Jena	Maß- einheit	Jahr p						
		2009	2010	2011	2012	2013	2014	2015
Arbeitnehmerentgelt	Mio €	1 779	1 878	1 977	2 085	2 173	2 289	2 388
Arbeitnehmerentgelt je Arbeitnehmer (Lohnkosten)	€	31 376	32 122	32 730	34 108	35 276	36 562	37 640
Bruttolöhne und -gehälter	Mio €	1 471	1 548	1 634	1 724	1 801	1 898	1 981
Bruttolöhne und -gehälter je Arbeitnehmer (Verdienst)	€	25 946	26 480	27 056	28 209	29 232	30 311	31 230

Lohnkosten und Verdienst je Arbeitnehmer 2000 bis 2015

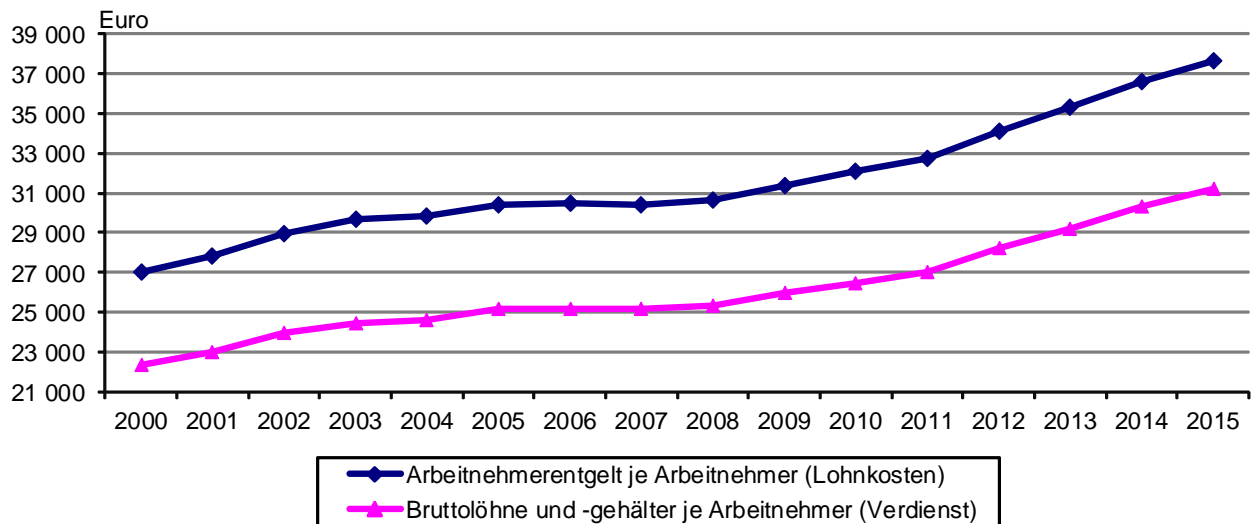

2.5.2. Bruttolöhne und -gehälter je Arbeitnehmer (Verdienst) im Städtevergleich

	Stadt Jena	Stadt Erfurt	Stadt Gera	Stadt Suhl	Stadt Weimar	Stadt Eisenach
Bruttolöhne und -gehälter je Arbeitnehmer						
€ p						
2000	22 381	20 684	18 995	19 819	20 785	20 879
2001	23 024	21 086	19 415	20 610	21 471	21 468
2002	23 932	21 651	20 002	21 346	21 795	22 164
2003	24 462	22 403	20 032	21 706	22 044	22 848
2004	24 627	22 382	20 304	21 530	22 429	22 427
2005	25 151	22 557	20 167	21 609	22 704	22 640
2006	25 183	22 708	20 121	21 451	22 565	23 043
2007	25 136	22 893	20 062	21 958	22 527	22 969
2008	25 339	23 409	20 536	22 986	23 116	23 657
2009	25 946	23 856	21 219	23 504	23 638	23 311
2010	26 480	24 409	21 590	23 842	24 415	23 939
2011	27 056	24 944	22 494	24 593	24 461	24 635
2012	28 209	26 112	23 596	24 838	25 343	25 661
2013	29 232	26 786	24 605	25 326	26 081	26 197
2014	30 311	27 939	25 877	26 260	27 280	27 626
2015	31 230	28 738	27 476	26 901	27 835	28 653

Bruttolöhne und -gehälter je Arbeitnehmer im Städtevergleich

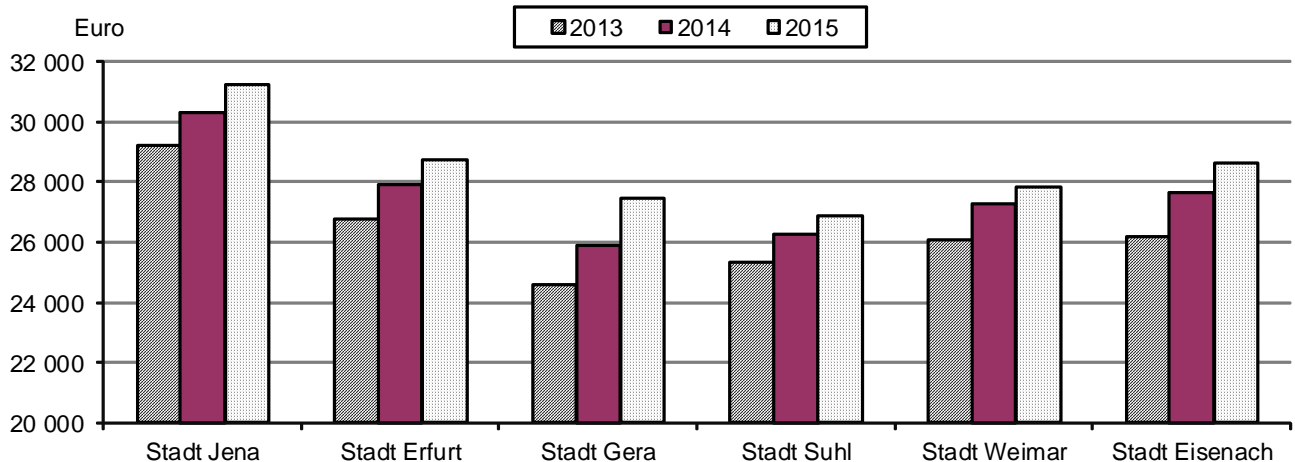

2.6. Arbeitsmarkt

(Quelle: Statistik der Bundesagentur für Arbeit, Datenstand: Juli 2017)

2.6.1. Bestand an Arbeitslosen in der Stadt Jena

Stadt Jena	2017			2016		
	Januar	Februar	März	Januar	Februar	März
Arbeitslose insgesamt	3 660	3 565	3 444	3 759	3 743	3 665
davon: Männer	2 104	2 040	1 971	2 176	2 192	2 116
Frauen	1 556	1 525	1 473	1 583	1 551	1 549
davon: Rechtskreis SGB II	2 532	2 458	2 420	2 538	2 592	2 601
davon: Männer	1 496	1 438	1 416	1 478	1 510	1 514
Frauen	1 036	1 020	1 004	1 060	1 082	1 087
Rechtskreis SGB III	1 128	1 107	1 024	1 221	1 151	1 064
davon: Männer	608	602	555	698	682	602
Frauen	520	505	469	523	469	462
<u>von den Arbeitslosen sind:</u>						
Jugendliche unter 20 Jahre	81	64	71	36	55	64
Jugendliche 20 bis unter 25 Jahre	201	207	216	208	218	208
Arbeitslose 55 Jahre und älter	674	669	638	765	757	727
Ausländer	723	676	665	426	448	468
Arbeitslosenquote in % bezogen auf alle zivilen Erwerbspersonen	6,7	6,5	6,3	6,9	6,9	6,7
darunter: Männer	7,4	7,2	7,0	7,7	7,8	7,5
Frauen	5,9	5,8	5,6	6,1	5,9	5,9
Jugendliche 15 bis u. 25 Jahre	6,0	5,8	6,1	4,8	5,4	5,4
abhängige zivile Erwerbspersonen ¹⁾	7,3	7,1	6,9	7,5	7,5	7,3

¹⁾ ab Mai 2016 Berechnungsbasis: abhängige zivile Erwerbspersonen per 30.6.2015

Arbeitslose 2016 und 2017 in Jena

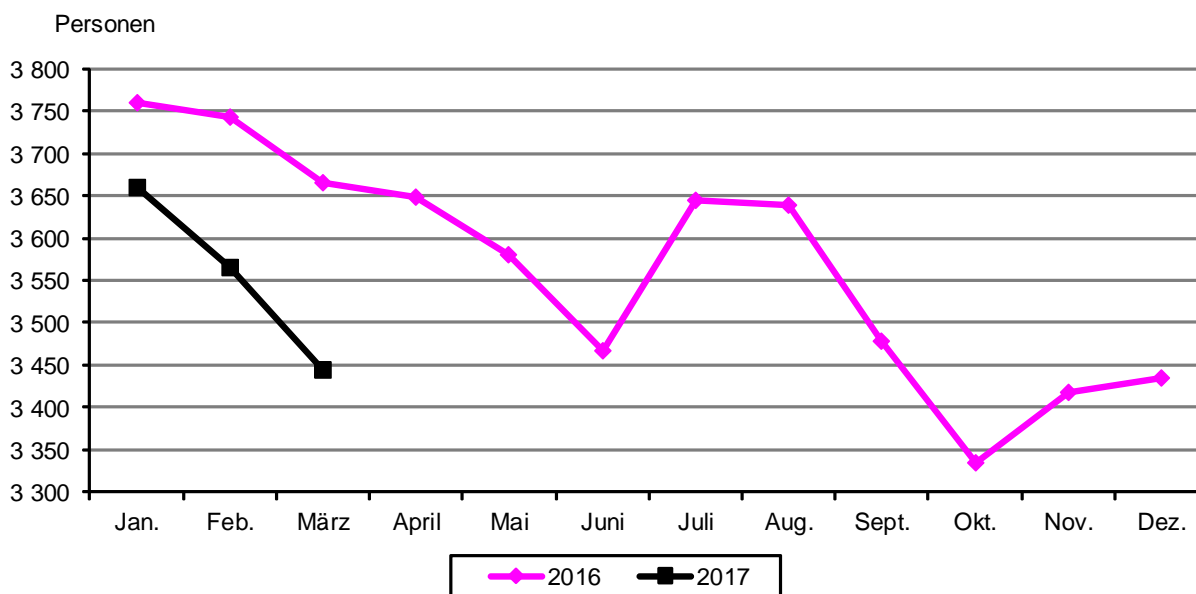

2.6.2. Struktur der Arbeitslosen in Jena

Stadt Jena	2017			2016		
	Januar	Februar	März	Januar	Februar	März
<i>Anteilswerte</i>	Prozent					
Arbeitslose	100,0	100,0	100,0	100,0	100,0	100,0
<i>von den Arbeitslosen sind:</i>						
davon: Männer	57,5	57,2	57,2	57,9	58,6	57,7
Frauen	42,5	42,8	42,8	42,1	41,4	42,3
davon: Rechtskreis SGB II	69,2	68,9	70,3	67,5	69,2	71,0
Rechtskreis SGB III	30,8	31,1	29,7	32,5	30,8	29,0
Jugendliche unter 20 Jahre	2,2	1,8	2,1	1,0	1,5	1,7
Jugendliche 20 bis unter 25 Jahre	5,5	5,8	6,3	5,5	5,8	5,7
55 Jahre und älter	18,4	18,8	18,5	20,4	20,2	19,8
Ausländer	19,8	19,0	19,3	11,3	12,0	12,8

2.6.3. Leistungsempfänger

2.6.3.1. Übersicht Leistungsempfänger SGB II und SGB III

Leistungsempfänger	2017			2016		
	Januar	Februar	März	Januar	Februar	März
Rechtskreis SGB III						
Leistungsempfänger insgesamt	1 085	1 065	998	1 181	1 165	1 089
Arbeitslosengeld Alg I	993	981	911	1 113	1 092	1 013
Unterhaltsgeld/Arbeitslosengeld bei Weiterbild.	92	84	87	68	73	76
Rechtskreis SGB II ¹⁾						
Bedarfsgemeinschaften insgesamt	4 575	4 584	4 618	4 538	4 590	4 602
Personen in Bedarfsgemeinschaften	7 979	7 995	8 081	7 685	7 794	7 853
Leistungsberechtigte (LB)	7 638	7 668	7 743	7 251	7 371	7 418
Nicht Leistungsberechtigte (NLB)	341	327	338	434	423	435

¹⁾ detaillierte Angaben zu Alleinerziehenden und Kindern in Bedarfsgemeinschaften unter 12. Soziales

Bedarfsgemeinschaften

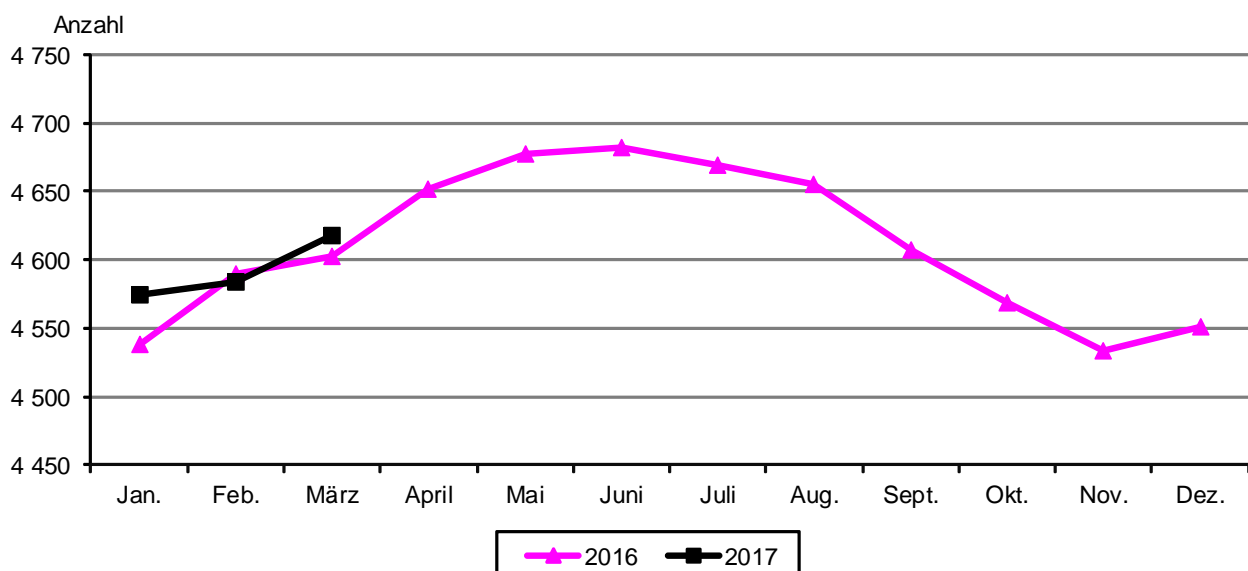

2.6.3.2. Übersicht über Personen in Bedarfsgemeinschaften (BG)

Stadt Jena	2017			2016		
	Januar	Februar	März	Januar	Februar	März
Bedarfsgemeinschaften (BG)	4 575	4 584	4 618	4 538	4 590	4 602
<u>davon:</u> mit 1 Person	2 812	2 826	2 837	2 814	2 833	2 841
mit 2 Personen	852	846	852	891	912	903
mit 3 Personen	475	469	478	447	454	448
mit 4 Personen	262	262	269	258	257	272
mit 5 und mehr Personen	174	181	182	128	134	138
BG mit erwerbsfähigen Leistungsberechtigten						
mit 1 erwerbsfähigen Leistungsberechtigten	3 616	3 614	3 640	3 645	3 670	3 664
mit 2 erwerbsfähigen Leistungsberechtigten	790	785	795	724	729	753
mit 3 erwerbsfähigen Leistungsberechtigten	112	107	108	79	82	83
mit 4 und mehr erwerbsfähigen Leistungsberechtigten	39	49	51	25	28	29
Personen in Bedarfsgemeinschaften insgesamt ¹⁾	7 979	7 995	8 081	7 685	7 794	7 853
<u>darunter:</u>						
Männer	4 180	4 217	4 257	3 934	4 025	4 059
Frauen	3 799	3 778	3 824	3 751	3 769	3 794
Deutsche	5 902	5 867	5 901	6 595	6 623	6 579
Ausländer	2 059	2 110	2 158	1 085	1 164	1 263
Personen unter 18 Jahre	2 344	2 340	2 368	2 181	2 229	2 252
Personen unter 25 Jahre	3 067	3 083	3 139	2 717	2 784	2 825
Personen in Bedarfsgemeinschaften insgesamt	7 979	7 995	8 081	7 685	7 794	7 853
<u>davon:</u> Leistungsberechtigte (LB)	7 638	7 668	7 743	7 251	7 371	7 418
davon: Regelleistungsberechtigte (RLB)	7 621	7 615	7 710	7 184	7 259	7 343
davon: Erwerbsfähige Leistungsberechtigte (ELB)	5 703	5 716	5 774	5 437	5 493	5 542
Nicht erwerbsfähige Leistungsberechtigte (NEF)	1 918	1 899	1 936	1 747	1 766	1 801
davon: Sonstige Leistungsberechtigte (SLB)	17	53	33	67	112	75
<u>davon:</u> Nicht Leistungsberechtigte (NLB)	341	327	338	434	423	435
davon: Kinder ohne Leistungsanspruch (KOL)	200	178	190	235	212	229
Vom Leistungsanspruch ausgeschlossene Personen (AUS)	141	149	148	199	211	206

¹⁾ einschließlich Fälle "ohne Angabe"

Personen in Bedarfsgemeinschaften

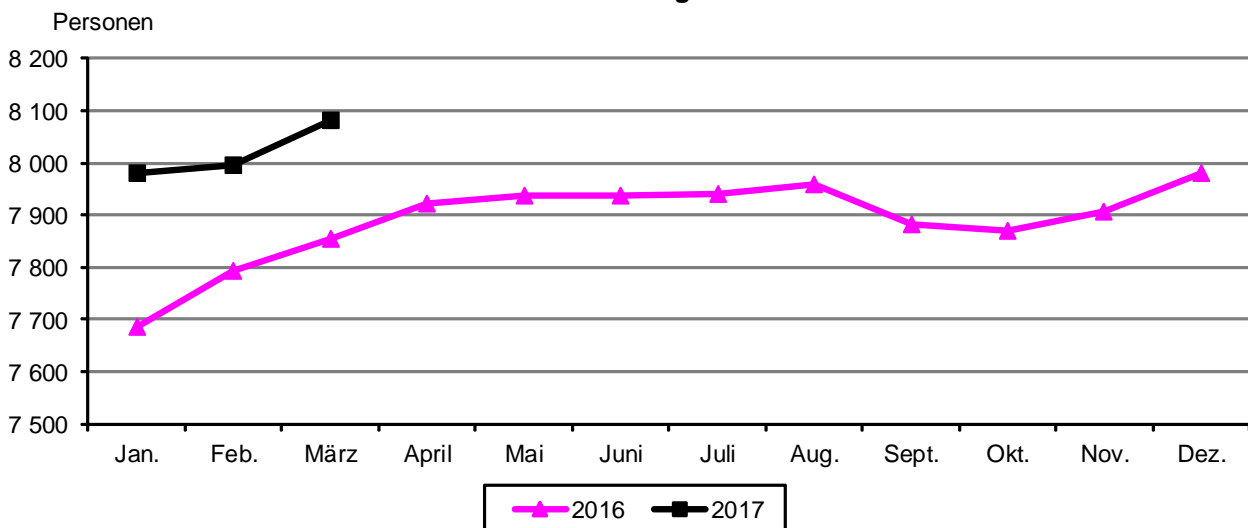

2.6.3.3. Leistungsberechtigte in Bedarfsgemeinschaften

Stadt Jena	2017			2016		
	Januar	Februar	März	Januar	Februar	März
Leistungsberechtigte (LB) ¹⁾	7 638	7 668	7 743	7 251	7 371	7 418
<u>darunter:</u>						
Männer	3 997	4 034	4 075	3 710	3 800	3 833
Frauen	3 641	3 634	3 668	3 541	3 571	3 585
Deutsche	.	5 584	5 607	6 216	6 259	6 202
Ausländer	.	2 066	2 115	1 030	1 105	1 205
unter 25 Jahre	.	.	.	2 418	2 504	2 532
25 bis unter 55 Jahre	3 929	3 914	3 956	3 916	3 945	3 968
55 Jahre und älter	.	.	.	917	922	918
Regelleistungsberechtigte (RLB) ¹⁾	7 621	7 615	7 710	7 184	7 259	7 343
<u>darunter:</u>						
Männer	3 993	4 014	4 065	3 693	3 767	3 811
Frauen	3 628	3 601	3 645	3 491	3 492	3 532
Deutsche	5 588	5 534	5 574	6 154	6 156	6 134
Ausländer	2 015	2 063	2 115	1 025	1 096	1 198
unter 25 Jahre	2 826	2 836	2 902	2 391	2 433	2 504
25 bis unter 55 Jahre	3 922	3 901	3 940	3 876	3 904	3 921
55 Jahre und älter	873	878	868	917	922	918
Erwerbsfähige Leistungsberechtigte (ELB) ¹⁾	5 703	5 716	5 774	5 437	5 493	5 542
<u>darunter:</u>						
Männer	3 040	3 069	3 099	2 826	2 888	2 922
Frauen	2 663	2 647	2 675	2 611	2 605	2 620
Deutsche	4 167	4 138	4 168	4 611	4 604	4 577
Ausländer	1 523	1 565	1 592	822	885	959
Alleinerziehende	797	785	792	793	800	795
unter 25 Jahre	955	981	1 010	698	721	755
25 bis unter 55 Jahre	3 901	3 881	3 920	3 852	3 880	3 897
55 Jahre und älter	847	854	844	887	892	890
Nicht erwerbsfähige Leistungsberechtigte (NEF) ¹⁾	1 918	1 899	1 936	1 747	1 766	1 801
<u>darunter:</u>						
Männer	953	945	966	867	879	889
Frauen	965	954	970	880	887	912
Deutsche	1 421	1 396	1 406	1 543	1 552	1 557
Ausländer	492	498	523	203	211	239
unter 3 Jahre	447	437	431	399	409	404
3 bis unter 6 Jahre	375	372	401	349	353	368
6 bis unter 15 Jahre	1 047	1 045	1 057	944	949	976
15 Jahre und älter	49	45	47	55	55	53
Sonstige Leistungsberechtigte (SLB)	17	53	33	67	112	75

¹⁾ einschließlich Fälle "ohne Angabe"

Erwerbsfähige Leistungsberechtigte (ELB)

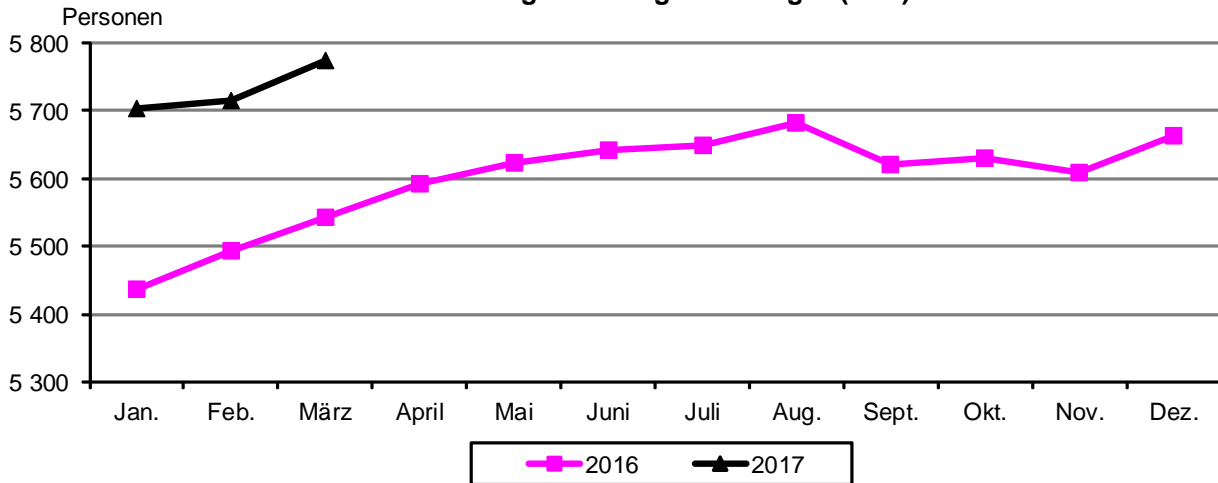

Nicht erwerbsfähige Leistungsberechtigte (NEF)

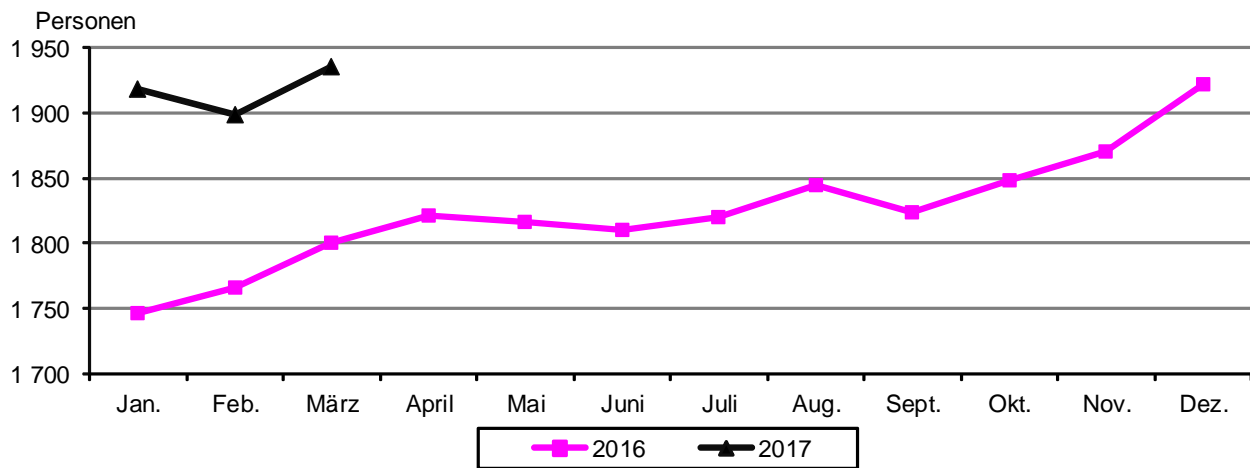

2.6.3.4. Bestand an Bedarfsgemeinschaften und durchschnittliche Höhe der Leistungsansprüche je BG

Stadt Jena	Einheit	2017			2016		
		Januar	Februar	März	Januar	Februar	März
Bestand an Bedarfsgemeinschaften	Anzahl	4 575	4 584	4 618	4 538	4 590	4 602
Durchschnittliche Höhe je BG insgesamt	€	828	828	832	763	762	766
darunter mit Anspruch auf die Leistungsart...							
Regelbedarf Arbeitslosengeld II							
Bestand an BG	Anzahl	3 922	3 940	3 956	3 802	3 840	3 844
Durchschnittliche Höhe je BG	€	377	377	378	356	358	359
Regelbedarf Sozialgeld							
Bestand an BG	Anzahl	585	589	592	473	484	485
Durchschnittliche Höhe je BG	€	174	168	165	103	108	114
Mehrbedarfe							
Bestand an BG	Anzahl	827	811	834	812	817	811
Durchschnittliche Höhe je BG	€	97	100	101	101	101	102
Kosten der Unterkunft							
Bestand an BG	Anzahl	4 350	4 347	4 415	4 273	4 295	4 311
Durchschnittliche Höhe je BG	€	329	329	329	317	316	316
Sozialversicherungsleistungen							
Bestand an BG	Anzahl	4 541	4 532	4 581	4 455	4 487	4 498
Durchschnittliche Höhe je BG	€	144	145	145	130	130	130

3. Wirtschaft

3.1. Gewerbean- und -abmeldungen

(Quelle: Thüringer Landesamt für Statistik)

Die Zuordnung der Unternehmen zu den Wirtschaftszweigen erfolgt ab 2008 anhand der "Klassifikation der Wirtschaftszweige, Ausgabe 2008" (WZ 2008) nach ihrer Haupttätigkeit.

Wirtschaftsbereich	Veränderungsart	2017				2016	
		Januar	Februar	März	I. Quartal	Jahr	
insgesamt	Anmeldungen	79	53	65	197	203	773
	Abmeldungen	71	64	61	196	187	750
	Saldo	+ 8	- 11	+ 4	+ 1	+ 16	+ 23
davon: Land- und Forstwirtschaft, Fischerei	Anmeldungen	--	--	--	--	--	1
	Abmeldungen	--	--	--	--	--	2
	Saldo	--	--	--	--	--	- 1
Verarbeitendes Gewerbe	Anmeldungen	6	--	--	6	6	14
	Abmeldungen	3	4	2	9	1	14
	Saldo	+ 3	- 4	- 2	- 3	+ 5	--
Energie- und Wasserversorgung; Abwasser- und Abfallentsorgung, Beseitigung Umweltverschmutzung	Anmeldungen	1	1	1	3	--	3
	Abmeldungen	2	2	--	4	--	3
	Saldo	- 1	- 1	1	- 1	--	--
Baugewerbe	Anmeldungen	3	1	1	5	12	38
	Abmeldungen	8	3	2	13	12	55
	Saldo	- 5	- 2	- 1	- 8	--	- 17
Handel; Instandhaltung und Reparatur von Kfz	Anmeldungen	17	19	13	49	44	151
	Abmeldungen	8	12	12	32	54	179
	Saldo	+ 9	+ 7	+ 1	+ 17	- 10	- 28
Verkehr und Lagerei	Anmeldungen	1	--	--	1	1	6
	Abmeldungen	1	--	--	1	2	12
	Saldo	--	--	--	--	- 1	- 6
Gastgewerbe	Anmeldungen	8	8	4	20	14	60
	Abmeldungen	3	3	8	14	11	52
	Saldo	+ 5	+ 5	- 4	+ 6	+ 3	+ 8
Information und Kommunikation	Anmeldungen	5	2	2	9	7	48
	Abmeldungen	7	2	3	12	9	51
	Saldo	- 2	--	- 1	- 3	- 2	- 3
Finanz- und Versicherungsdienstleistungen	Anmeldungen	6	3	5	14	13	52
	Abmeldungen	4	6	4	14	8	49
	Saldo	+ 2	- 3	+ 1	--	+ 5	+ 3
Erbringung von freiberuflichen, wissenschaftlichen und technischen Dienstleistungen	Anmeldungen	16	11	13	40	31	137
	Abmeldungen	9	11	14	34	24	119
	Saldo	+ 7	--	- 1	+ 6	+ 7	+ 18
Erbringung von sonstigen wirtschaftlichen Dienstleistungen	Anmeldungen	7	2	10	19	21	101
	Abmeldungen	15	9	4	28	34	118
	Saldo	- 8	- 7	+ 6	- 9	- 13	- 17
Sonstige Wirtschaftsbereiche ¹⁾	Anmeldungen	9	6	16	31	54	162
	Abmeldungen	11	12	12	35	32	96
	Saldo	- 2	- 6	+ 4	- 4	+ 22	+ 66

¹⁾ Bergbau und Gewinnung von Steinen und Erden, Grundstücks- und Wohnungswesen, Öffentliche Verwaltung, Verteidigung, Sozialversicherung, Erziehung und Unterricht, Gesundheits- und Sozialwesen, Kunst, Unterhaltung und Erholung, Erbringung von sonstigen Dienstleistungen

3.2. Verarbeitendes Gewerbe

(Quelle: Thüringer Landesamt für Statistik, Rundungsdifferenzen wurden nicht ausgeglichen)

3.2.1. Ergebnisse der abrechnenden Betriebe mit 50 und mehr Beschäftigten

	Mengen- einheit	2017 p				2016 r	
		Januar	Februar	März	I. Quartal	Jahr	
Betriebe	Anzahl	38	40	39	39	39	40
Beschäftigte insgesamt	Personen	6 631	6 756	6 706	6 698	6 819	6 841
Geleistete Arbeitsstunden	1 000 Std.	967	920	1 065	2 952	2 888	11 316
Entgelte	1 000 €	28 328	27 530	29 130	84 988	81 702	346 467
Umsatz insgesamt	1 000 €	112 307	124 129	160 941	397 377	372 657	1 577 917
darunter: Auslandsumsatz	1 000 €	72 222	84 420	115 740	272 382	242 361	1 038 976
Exportquote	%	64,3	68,0	71,9	68,5	65,0	65,8

3.2.2. Umsatz je Arbeitstag, Arbeitsstunde und Beschäftigtem

Jahr	Zeitraum	Umsatz je ...					
		Arbeitstag		Arbeitsstunde		Beschäftigtem	
		Jena	Thüringen	Jena	Thüringen	Jena	Thüringen
		1 000 €		€			
2017 p	Januar	5 105	107 486	116	116	16 937	16 629
	Februar	6 206	120 221	135	125	18 373	16 779
	März	6 997	130 007	151	139	24 000	20 766
2016 r	Januar	5 719	110 169	122	115	16 955	15 738
	Februar	6 193	116 550	132	123	18 995	17 347
	März	6 106	123 250	133	131	18 680	18 307

3.2.3. Strukturdaten im Verarbeitenden Gewerbe 2016 (nach WZ 2008)

Betriebe mit 20 und mehr Beschäftigten	2016			
	Betriebe	Beschäftigte	Umsatz	
			insgesamt	Ausland
	Anzahl ¹⁾	Personen ¹⁾	1 000 €	
insgesamt	75	7 985	1 726 359	1 084 315
Herstellung von Nahrungs- und Futtermitteln	2	.	.	.
Herstellung von Druckerzeugnissen; Vervielfältigung von bespielten Ton-, Bild- und Datenträgern	1	.	.	.
Herstellung von chemischen Erzeugnissen	1	.	.	.
Herstellung von pharmazeutischen Erzeugnissen	3	372	59 257	.
Herstellung von Glas und Glaswaren, Keramik, Verarbeitung von Steinen und Erden	2	.	.	.
Herstellung von Metallerzeugnissen	14	763	120 978	.
Herstellung von Datenverarbeitungsgeräten, elektronischen und optischen Erzeugnissen	30	4 376	888 983	561 157
Herstellung von elektrischen Ausrüstungen	4	327	58 459	.
Maschinenbau	11	811	182 443	111 394
Herstellung von Möbeln	1	.	.	.
Herstellung von sonstigen Waren	5	652	.	.
Reparatur und Installation von Maschinen und Ausrüstungen	1	.	.	.

¹⁾ Stand Ende September

3.3. Bauwirtschaft

Rundungsdifferenzen wurden nicht ausgeglichen

3.3.1. Gemeldete Baugenehmigungen ¹⁾ (Quelle: Thüringer Landesamt für Statistik)

	Mengen- einheit	2017 p				2016	
		Januar	Februar	März	I. Quartal	Jahr	
insgesamt einschließlich Baumaßnahmen an bestehenden Gebäuden							
Gebäude/Baumaßnahmen	Anzahl	34	14	8	56	83	332
Wohnungen insgesamt	Anzahl	13	30	5	48	309	1 057
Wohnfläche	100 m ²	18	19	8	44	230	740
veranschlagte Kosten der Bauwerke	1 000 €	12 452	14 659	1 820	28 931	42 547	153 191
Errichtung neuer Wohngebäude							
Gebäude	Anzahl	9	5	4	18	42	149
Wohnungen insgesamt	Anzahl	12	5	5	22	274	969
Wohnfläche	100 m ²	16	10	6	32	200	633
veranschlagte Kosten der Bauwerke	1 000 €	.	.	.	5 116	34 763	103 810
Errichtung neuer Nichtwohngebäude							
Gebäude	Anzahl	1	2	--	3	4	14r
Wohnungen	Anzahl	--	--	--	--	--	--
Nutzfläche	100 m ²	4	284	--	288	19	110r
veranschlagte Kosten der Bauwerke	1 000 €	.	.	--	.	1 751	15 558r

¹⁾ von der Bauaufsichtsbehörde gemeldete Baugenehmigungen

3.3.2. Gemeldete Baufertigstellungen (Quelle: eigene Ermittlungen)

	Mengen- einheit	2017				2016	
		Januar ¹⁾	Februar	März	I. Quartal	Jahr	
insgesamt einschließlich Baumaßnahmen an bestehenden Gebäuden ²⁾							
Gebäude/Baumaßnahmen	Anzahl	25	4	3	32	47	361
Wohnungen insgesamt	Anzahl	86	.	.	92	141	819
veranschlagte Kosten der Bauwerke	1 000 €	15 522	.	.	16 901	24 747	138 153
Errichtung neuer Wohngebäude							
Gebäude	Anzahl	6	.	.	11	25	124
Wohnungen insgesamt	Anzahl	6	.	.	11	128	451
Wohnfläche	100 m ²	10	.	.	18	116r	452
veranschlagte Kosten der Bauwerke	1 000 €	1 713	.	.	3 024	17 291	67 653
Errichtung neuer Nichtwohngebäude							
Gebäude	Anzahl	.	--	--	.	4	17
Wohnungen	Anzahl	--	--	--	--	--	294
Nutzfläche	100 m ²	.	--	--	.	2 893	119
veranschlagte Kosten der Bauwerke	1 000 €	.	--	--	.	4 896	22 040

¹⁾ einschließlich Nachmeldungen

²⁾ einschließlich Bereinigung

Bei Fertigstellung von Baumaßnahmen an bestehenden Gebäuden wird der Wohnungssaldo zwischen Zu- und Abgang ausgewiesen.

3.3.3. Bauhauptgewerbe

Ergebnisse der abrechnenden Betriebe mit 20 und mehr Beschäftigten
(Quelle: Thüringer Landesamt für Statistik)

3.3.3.1. Übersichtstabelle

	Mengen- einheit	2017				2016	
		Januar	Februar	März	I. Quartal	Jahr	
Betriebe	Anzahl	4	4	4	4	5	4
Beschäftigte insgesamt	Personen	625	630	618	624	668	661
Geleistete Arbeitsstunden	1 000 Std.	29	32	57	118	122	744
Entgelte	1 000 €	1 665	1 545	1 756	4 966	5 523	25 293
Umsatz insgesamt	1 000 €	5 015	5 777	8 024	18 816	22 451	139 463
darunter: Baugewerblicher Umsatz	1 000 €	4 584	5 380	7 606	17 570	21 022	133 149

3.3.3.2. Baugewerblicher Umsatz im Bauhauptgewerbe nach Bauarten

	2017				2016	
	Januar	Februar	März	I. Quartal	Jahr	
	1 000 €					
Baugewerblicher Umsatz insgesamt	4 584	5 380	7 606	17 570	21 022	133 149
davon im:						
Hochbau	3 139	4 196	5 345	12 680	15 746	73 102
Tiefbau	1 445	1 184	2 261	4 890	5 276	60 047
davon im:						
Wohnungsbau	1 493	1 465	2 107	5 065	3 049	21 828
Gewerblichen Bau ¹⁾	1 834	3 746	4 625	10 205	14 854	75 460
Öffentlichen Bau und Straßenbau	1 257	169	874	2 300	3 120	35 861
darunter: Straßenbau	481	69	735	1 285	1 061	18 742

	2017	2016	
	I. Quartal	Jahr	
	1 000 €		
Baugewerblicher Umsatz insgesamt	17 570	21 022	133 149
davon im:			
Hochbau	12 680	15 746	73 102
davon im:			
Wohnungsbau	5 065	3 049	21 828
Gewerblichen Bau ¹⁾	7 615	11 877	47 700
Öffentlichen Bau und Straßenbau	--	820	3 574
Tiefbau	4 890	5 276	60 047
davon im:			
Gewerblichen Bau ¹⁾	2 590	2 977	27 760
Öffentlichen Bau und Straßenbau	2 300	2 299	32 287
darunter: Straßenbau	1 285	1 061	18 742

¹⁾ einschließlich landwirtschaftlicher Bau sowie Bauten für Unternehmen von Bahn und Post

3.3.4. Ausbaugewerbe

Ergebnisse der abrechnenden Betriebe mit 20 und mehr Beschäftigten
(Quelle: Thüringer Landesamt für Statistik)

	Mengen- einheit	2017	2016	
			I. Quartal	Jahr ¹⁾
Betriebe	Anzahl	9	9	9
Beschäftigte insgesamt	Personen	361	366	371
Geleistete Arbeitsstunden	1 000 Std.	123	130	541
Entgelte	1 000 €	2 386	2 597	10 635
Umsatz insgesamt	1 000 €	8 328	10 205	43 485
darunter: ausbaugewerblicher Umsatz	1 000 €	8 221	10 003	42 714

¹⁾ Anzahl der Betriebe und Beschäftigten: Vierteljahresdurchschnitt

3.4. Insolvenzverfahren

(Quelle: Thüringer Landesamt für Statistik)

Zeitraum ¹⁾	Nach der Gesamtvollstreckungsordnung beantragte Verfahren							
	insgesamt		davon:				Voraussichtliche Forderungen	
			eröffnete		mangels Masse abgewiesene			
	Thüringen	dar.: Jena	Thüringen	dar.: Jena	Thüringen	dar.: Jena	Thüringen	dar.: Jena
Anzahl						1 000 €		
1994	935	32	269	11	666	21	402 941	.
1995	1 262	50	364	15	898	35	849 413	.
1996	1 626	59	408	18	1 218	41	898 773	.
1997	1 781	73	440	14	1 341	59	1 082 426	.
1998	1 584	73	471	17	1 113	56	988 259	.
2000	1 724	71	809	33	908	38	1 068 228	31 529
2001	1 740	47	894	24	830	23	1 167 479	27 931
2002	2 662	58	1 966	35	678	23	2 052 144	11 361
2003	2 970	90	2 231	68	716	22	1 063 902	17 714
2004	3 180	105	2 410	68	752	37	1 022 052	44 090
2005	3 869	126	3 275	106	581	20	953 867	23 622
2006	4 767	152	4 318	134	441	18	768 113	17 670
2007	4 580	179	4 311	162	253	17	583 048	29 559
2008	4 012	145	3 703	131	292	14	738 012	12 446
2009	4 274	167	3 968	150	271	17	986 211	23 548
2010	4 200	180	3 861	153	309	27	692 226	33 899
2011	3 779	126	3 505	100	261	26	512 680	25 487
2012	3 739	92	3 485	71	230	21	536 386	23 629
2013	3 142	114	2 904	86	216	28	467 073	29 386
2014	3 028	96	2 772	73	237	23	540 266	9 741
2015	2 719	106	2 496	89	214	17	425 349	15 398
2016	2 848	96	2 547	83	258	13	361 076	10 296
I. Quartal 2016	675	20	613	17	53	3	70 147	757
I. Quartal 2017	667	19	598	16	57	3	62 308	7 322

¹⁾ für 1999 liegen wegen Umstellung der Erhebung keine Angaben vor

3.5. Bruttoinlandsprodukt und Bruttowertschöpfung

(Quelle: Thüringer Landesamt für Statistik)

Definition: Das Inlandsprodukt ergibt sich aus der Wertschöpfung durch Addition des Saldos von Gütersteuern abzüglich Gütersubventionen. Das Inlandsprodukt kann brutto oder netto (vor oder nach Abzug der Abschreibungen) berechnet werden. Das Inlandsprodukt (Inlandskonzept) unterscheidet sich vom Nationaleinkommen (Inländerkonzept) durch den Saldo der Primäreinkommen zwischen Inländern und der übrigen Welt (Ausland und übriges Inland).

3.5.1. Bruttoinlandsprodukt (p)

3.5.1.1. Bruttoinlandsprodukt in Jena

Jahr	Bruttoinlandsprodukt	Veränderung zum Vorjahr	Anteil an Thüringen
	Mio €	%	%
2000	2 437	.	6,1
2001	2 608	7,0	6,4
2002	2 524	- 3,2	6,1
2003	2 663	5,5	6,3
2004	2 653	- 0,4	6,2
2005	2 792	5,2	6,5
2006	2 959	6,0	6,6
2007	3 141	6,2	6,7
2008	3 084	- 1,8	6,5
2009	2 986	- 3,2	6,6
2010	3 297	10,4	6,8
2011	3 592	8,9	7,0
2012	3 594	0,1	7,0
2013	3 834	6,7	7,2
2014	4 115	7,3	7,3
2015	4 383	6,5	7,5

3.5.1.2. Bruttoinlandsprodukt der Stadt Jena je Erwerbstätigen und je Einwohner

Jahr	je Erwerbstätigen		je Einwohner	
	Bruttoinlandsprodukt	Veränderung zum Vorjahr	Bruttoinlandsprodukt	Veränderung zum Vorjahr
	€	%	€	%
2000	42 126	.	24 308	.
2001	44 363	5,3	25 827	6,2
2002	43 682	- 1,5	24 903	- 3,6
2003	47 202	8,1	26 068	4,7
2004	47 062	- 0,3	25 724	- 1,3
2005	49 902	6,0	27 072	5,2
2006	51 820	3,8	28 668	5,9
2007	53 066	2,4	30 388	6,0
2008	50 302	- 5,2	29 692	- 2,3
2009	48 528	- 3,5	28 506	- 4,0
2010	51 858	6,9	31 206	9,5
2011	54 712	5,5	33 813	8,4
2012	54 134	- 1,1	33 697	- 0,3
2013	57 547	6,3	35 735	6,0
2014	60 983	6,0	38 124	6,7
2015	64 256	5,4	40 259	5,6

3.5.2. Bruttowertschöpfung nach Wirtschaftsbereichen (p)

Definition: Die Wertschöpfung umfasst die innerhalb eines abgegrenzten Wirtschaftsgebietes erbrachte wirtschaftliche Leistung (Produktionswert abzüglich Vorleistungen) der einzelnen Wirtschaftsbereiche oder der Volkswirtschaft insgesamt. Die Wertschöpfung kann brutto oder netto (vor oder nach Abzug der Abschreibungen) berechnet werden. Die Bruttowertschöpfung ist bewertet zu Herstellungspreisen, d. h. ohne die auf die Güter zu zahlenden Steuern (Gütersteuern), aber abzüglich der empfangenen Gütersubventionen.

Rundungsdifferenzen wurden nicht ausgeglichen

Jahr	Bruttowertschöpfung aller Wirtschaftsbereiche	davon:							
		Land- und Forstwirtschaft	Produzierendes Gewerbe	darunter:		Dienstleistungsbereiche	davon:		
				Verarbeitendes Gewerbe	Baugewerbe		Handel, Verkehr, Gastgewerbe, Information, Kommunikation	Finanz-, Versicherungs- und Unternehmensdienstleister, Grundstücks- und Wohnungswesen	Öffentliche und sonstige Dienstleister, Erziehung, Gesundheit
Millionen € p									
2000	2 198	1	575	363	70	1 622	290	560	772
2001	2 357	2	538	370	73	1 817	314	705	798
2002	2 283	2	536	365	70	1 746	320	608	818
2003	2 405	2	592	431	68	1 811	313	686	811
2004	2 404	2	662	507	61	1 741	317	605	819
2005	2 527	2	784	585	62	1 740	314	591	836
2006	2 677	4	881	672	80	1 792	329	614	849
2007	2 826	5	946	716	86	1 876	338	641	897
2008	2 774	3	826	658	88	1 945	355	640	950
2009	2 679	3	691	506	111	1 985	360	630	995
2010	2 967	3	878	689	107	2 087	347	702	1 038
2011	3 226	5	1 045	826	128	2 177	380	731	1 066
2012	3 230	3	939	727	123	2 289	387	793	1 108
2013	3 450	2	971	767	117	2 477	419	904	1 153
2014	3 703	0	1 017	785	119	2 686	452	1 030	1 204
2015	3 945	0	1 063	.	.	2 882	.	.	.

Bruttowertschöpfung 2000 - 2015

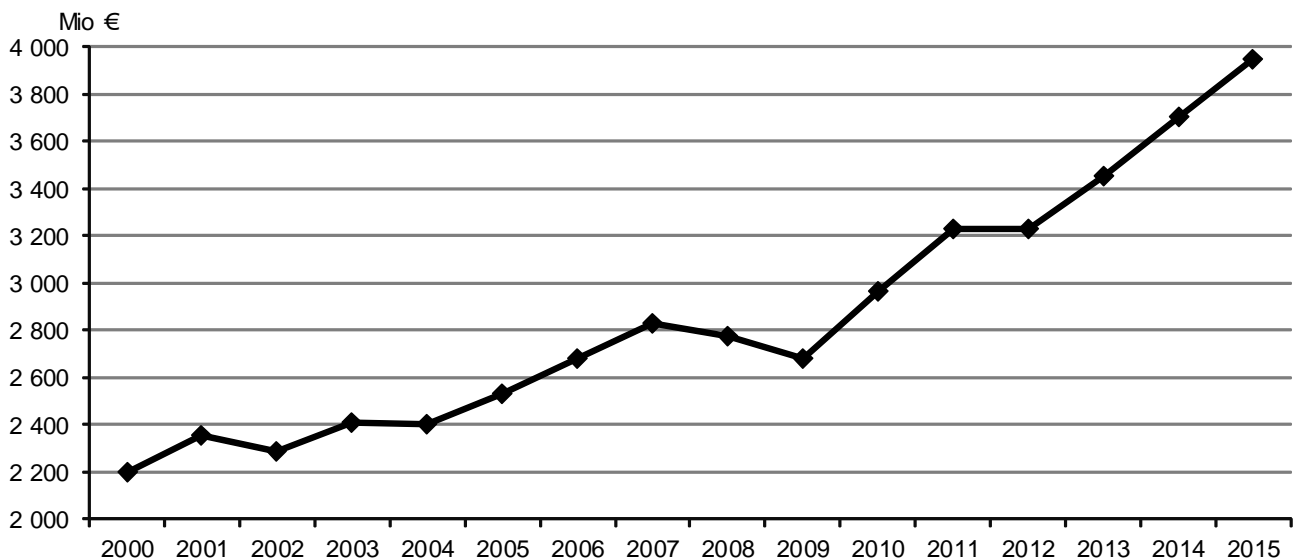

4. Preise

(Quelle: Thüringer Landesamt für Statistik)

4.1. Verbraucherpreisindex in Thüringen

4.1.1. Verbraucherpreisindex in Thüringen nach Hauptgruppen

(Basis: 2010 = 100)

Verbraucherpreisindex	Wägungsanteil in Promille	2017			2016		
		Januar	Februar	März	Januar	Februar	März
Gesamtindex	1 000,00	108,3	108,9	108,9	106,3	106,5	107,2
davon nach Hauptgruppen :							
Nahrungsmittel und alkoholfreie Getränke	102,71	117,8	119,5	118,0	114,0	114,5	115,0
Alkoholische Getränke, Tabakwaren	37,59	118,2	119,5	118,0	116,4	116,5	116,8
Bekleidung und Schuhe	44,93	104,4	102,2	109,4	103,2	101,9	106,9
Wohnung, Wasser, Strom, Gas u. a. Brennstoffe	317,29	106,4	106,5	106,3	104,9	104,9	105,1
Möbel, Leuchten, Geräte u. a. Haushaltszubehör	49,78	104,6	104,6	104,6	103,6	103,6	103,8
Gesundheitspflege	44,44	106,0	106,2	106,2	104,5	104,4	104,5
Verkehr	134,73	108,2	108,3	108,0	103,6	103,0	103,0
Nachrichtenübermittlung	30,10	90,1	90,0	89,9	90,8	90,8	90,6
Freizeit, Unterhaltung und Kultur	114,92	106,4	109,0	109,1	104,8	107,0	109,7
Bildungswesen	8,80	118,9	120,1	120,1	116,9	116,8	117,6
Beherbergungs- und Gaststätdienstleistungen	44,67	115,7	116,1	116,7	113,2	113,4	113,8
Andere Waren und Dienstleistungen	70,04	110,1	110,3	110,6	109,6	110,4	110,2

Verbraucherpreisindex - Gesamtindex 2016 und 2017

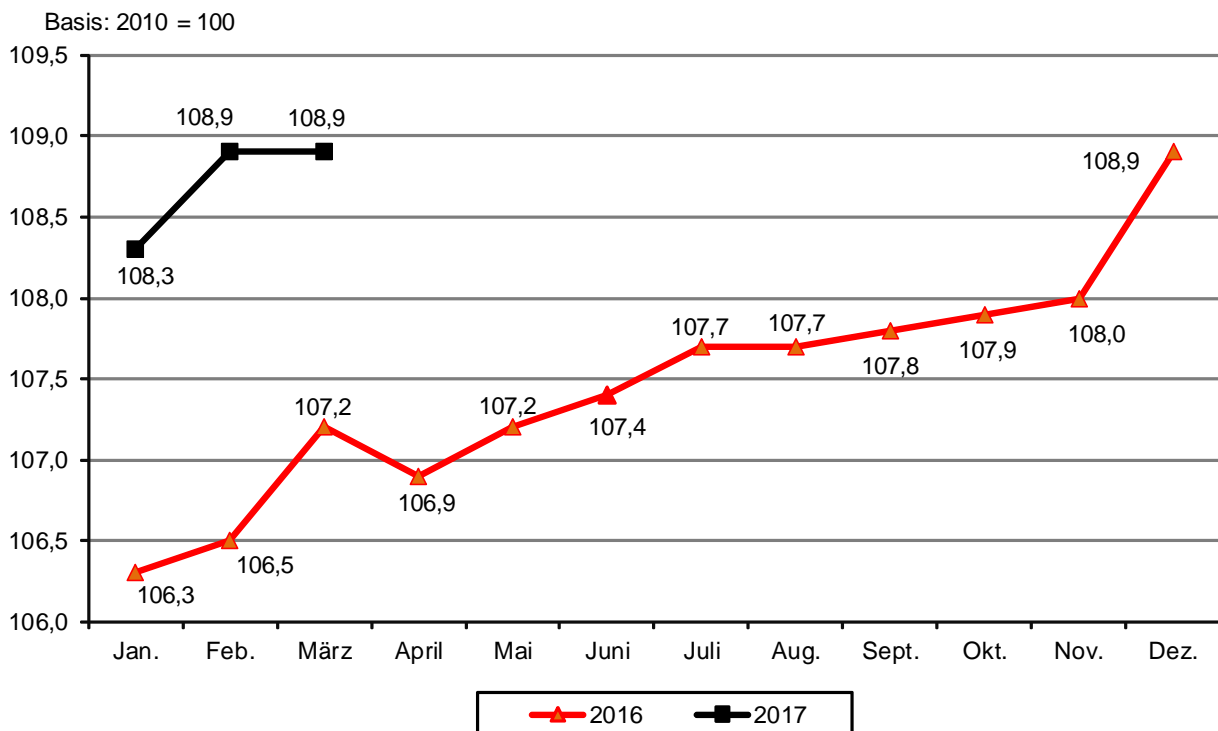

4.1.2. Detaillierte Verbraucherpreisindizes in Thüringen (Basis: 2010 = 100)

Verbraucherpreisindex	Wägungsanteil in Promille	2017			2016		
		Januar	Februar	März	Januar	Februar	März
Index Strom, Gas u. a. Brennstoffe	68,19	106,8	107,0	106,4	104,0	103,6	104,3
davon:							
Strom	26,21	123,1	123,1	123,1	121,1	121,1	121,1
Gas	14,46	97,4	97,2	96,6	100,3	100,2	100,1
Heizöl	11,11	89,9	90,6	87,3	65,2	63,8	69,4
feste Brennstoffe	1,05	120,3	120,4	120,1	119,7	120,7	121,2
Zentralheizung, Fernwärme	15,36	99,3	99,7	100,1	105,4	104,6	103,8
Kraftfahrer - Preisindex	116,34	105,7	105,8	105,4	100,8	100,3	99,9
davon:							
Kraftwagen	30,65	104,3	104,5	104,7	102,9	102,9	103,2
Krafträder	1,18	108,3	108,9	109,0	104,5	105,1	105,1
Kraftstoffe	38,37	98,7	98,4	96,6	87,9	85,5	85,0
Ersatzteile, Zubehör	6,95	110,4	110,3	110,3	110,2	110,0	111,0
Reparaturen, Inspektion	21,29	121,3	121,8	122,7	118,6	118,6	118,3
Miete für Garage und Stellplatz	3,02	106,1	106,1	106,1	102,2	102,2	102,2
Fahrschule	2,86	121,6	121,6	121,8	114,2	114,3	114,7
Kfz-Versicherung	6,31	96,4	96,2	96,2	94,5	98,0	93,9
Kfz-Steuer	5,71	98,0	98,0	98,0	98,0	98,0	98,0

4.2. Jahresteuerrate in Thüringen (Basis: 2010 = 100)

4.2.1. Jahresteuerrate nach Hauptgruppen in Thüringen im Monat

Jahresteuerrate	Wägungsanteil in Promille	2017			2016		
		Januar	Februar	März	Januar	Februar	März
Gesamtindex	1 000,00	1,9	2,3	1,6	0,9	0,2	0,5
davon nach Hauptgruppen:							
Nahrungsmittel und alkoholfreie Getränke	102,71	3,3	4,4	2,6	1,1	0,6	1,1
Alkoholische Getränke, Tabakwaren	37,59	1,5	2,6	1,0	4,1	2,9	2,5
Bekleidung und Schuhe	44,93	1,2	0,3	2,3	0,4	- 0,6	- 0,7
Wohnung, Wasser, Strom, Gas u. a. Brennstoffe	317,29	1,4	1,5	1,1	- 0,4	- 0,6	- 0,6
Möbel, Leuchten, Geräte u. a. Haushaltszubehör	49,78	1,0	1,0	0,8	0,7	0,8	0,7
Gesundheitspflege	44,44	1,4	1,7	1,6	1,7	1,4	1,3
Verkehr	134,73	4,4	5,1	4,9	0,3	- 1,1	- 2,2
Nachrichtenübermittlung	30,10	- 0,8	- 0,9	- 0,8	- 1,2	- 1,0	- 1,1
Freizeit, Unterhaltung und Kultur	114,92	1,5	1,9	- 0,5	2,1	0,3	3,5
Bildungswesen	8,80	1,7	2,8	2,1	2,5	1,4	2,1
Beherbergungs- und Gaststätdienstleistungen	44,67	2,2	2,4	2,5	2,8	3,0	2,9
Andere Waren und Dienstleistungen	70,04	0,5	- 0,1	0,4	2,5	2,1	1,7

4.2.2. Jahresteuerrate ausgewählter Gruppen in Thüringen im Monat

Jahresteuerrate	Wägungsanteil in Promille	2017			2016		
		Januar	Februar	März	Januar	Februar	März
Index Strom, Gas u. a. Brennstoffe	68,19	2,7	3,3	2,0	- 5,5	- 6,6	- 6,1
davon:							
Strom	26,21	1,7	1,7	1,7	1,1	1,6	1,6
Gas	14,46	- 2,9	- 3,0	- 3,5	- 0,5	- 1,1	- 1,5
Heizöl	11,11	37,9	42,0	25,8	- 25,7	- 32,7	- 28,6
feste Brennstoffe	1,05	0,5	- 0,2	- 0,9	- 5,7	- 4,9	- 4,3
Zentralheizung, Fernwärme	15,36	- 5,8	- 4,7	- 3,6	- 9,8	- 9,9	- 9,9
Kraftfahrer - Preisindex	116,34	4,9	5,5	5,5	- 0,1	- 1,6	- 3,3
davon:							
Kraftwagen	30,65	1,4	1,6	1,5	1,2	1,2	1,1
Krafträder	1,18	3,6	3,6	3,7	0,7	1,3	1,3
Kraftstoffe	38,37	12,3	15,1	13,6	- 4,6	- 9,8	- 13,8
Ersatzteile, Zubehör	6,95	0,2	0,3	- 0,6	0,6	1,9	3,3
Reparaturen, Inspektion	21,29	2,3	2,7	3,7	3,9	3,6	3,0
Miete für Garage und Stellplatz	3,02	3,8	3,8	3,8	0,7	0,7	0,1
Fahrschule	2,86	6,5	6,4	6,2	2,8	2,9	3,0
Kfz-Versicherung	6,31	2,0	- 1,8	2,4	0,4	1,6	- 2,7
Kfz-Steuer	5,71	0,0	0,0	0,0	0,0	0,0	0,0

5. Wohnen und Bauen

5.1. Wohnberechtigungsbescheinigungen

(Quelle: Fachdienst Soziales/Team Wohnen/Wohnberechtigungsbescheinigungen)

	2017 p				2016 p	
	Januar	Februar	März	I. Quartal		Jahr
	Anzahl					
angenommene Anträge im Berichtszeitraum	12	11	12	35	48	194
ausgestellte Wohnberechtigungsbescheinigungen	12	11	12	35	48	194
davon: Einraumwohnungen	7	8	8	23	32	115
Zweiraumwohnungen	1	2	2	5	7	34
Dreiraumwohnungen	2	1	--	3	6	30
Wohnungen mit 4 und mehr Wohnräumen	2	--	2	4	3	15
Ablehnungsbescheide	--	--	--	--	--	--

5.2. Vermittelte Wohnungen mit Belegungsbindung

(Quelle: Fachdienst Soziales/Team Wohnen/Wohnberechtigungsbescheinigungen)

	2017 p				2016 p	
	Januar	Februar	März	I. Quartal		Jahr
	Anzahl					
vermittelte Wohnungen insgesamt	9	3	6	18	17r	105r
davon: Einraumwohnungen	2	1	3	6	8r	43r
Zweiraumwohnungen	3	--	3	6	4r	34
Dreiraumwohnungen	4	--	--	4	5	23r
Wohnungen mit 4 und mehr Wohnräumen	--	2	--	2	--	5

Angaben sind vorläufig, da u. a. Wohnberechtigungsbescheinigung 1 Jahr gelten und die Wohnung nicht sofort bezogen wird

5.3. Wohngeld

5.3.1. Wohngeldberechnungen und -bewilligungen

(Quelle: Fachdienst Soziales, Team Wohnen/Wohngeld)

	Mengen- einheit	2017				2016	
		Januar	Februar	März	I. Quartal	Jahr	
durchgeführte Berechnungen	Anzahl	220	196	336	752	1 114	3 865
darunter:							
Bewilligungen	Anzahl	168	142	245	555	893	3 132
davon: Mietzuschuss	Anzahl	167	140	243	550	888	3 097
Lastenzuschuss	Anzahl	1	2	2	5	6	35
Anteil der Bewilligungen an den durchgeführten Berechnungen	%	76,4	72,4	72,9	73,8	80,2	81,0

Ab 1.1.2016 gilt das neue Wohngeldgesetz.

5.3.2. Wohngeld am 31.12.2016

(Quelle: Thüringer Landesamt für Statistik)

Neben den reinen Wohngeldempfängerhaushalten gab es Ende 2016 wohngeldrechtliche Teilhaushalte in so genannten Mischhaushalten. Dabei handelt es sich entweder um Haushalte, in denen der Antragsteller Empfänger von Transferleistungen und somit nicht selbst wohngeldberechtigt ist, aber mindestens einer der übrigen Mitbewohner oder um Haushalte, in denen der Antragsteller selbst wohngeldberechtigt ist, in dessen Gesamthaushalt aber auch Transferleistungsempfänger leben. In Jena waren es 160 Haushalte (Thüringen: 1 549), die bei der folgenden Darstellung nicht berücksichtigt wurden.

5.3.2.1. Reine Wohngeldhaushalte ¹⁾ nach der Leistungsart

	Mengen- einheit	31.12.2016						
		Jena	Erfurt	Gera	Suhl	Weimar	Eise- nach	Thüringen
Haushalte mit Wohngeld insgesamt	Anzahl	1 554	2 884	1 185	614	989	545	23 022
davon:								
Haushalte mit Mietzuschuss	Anzahl	1 538	2 819	1 156	576	965	528	20 755
Haushalte mit Lastenzuschuss	Anzahl	16	65	29	38	24	17	2 267
durchschnittliche Wohnkostenbelastung ²⁾								
- vor Wohngeldgewährung	%	41,4	39,0	35,3	36,5	39,6	38,7	38,2
- nach Wohngeldgewährung	%	26,0	25,3	24,2	24,2	25,3	27,0	25,4
durchschnittliche monatliche Miete/Belastung	€	378	385	331	352	386	367	367
durchschnittl. monatlicher Wohngeldanspruch	€	141	135	104	119	140	111	123

¹⁾ ohne wohngeldrechtliche Teilhaushalte

²⁾ bereinigt um unplausible Wohnkostenbelastung

5.3.2.2. Reine Wohngeldhaushalte ¹⁾ nach der Haushaltsgröße

	Mengen- einheit	31.12.2016						
		Jena	Erfurt	Gera	Suhl	Weimar	Eisenach	Thüringen
Haushalte mit Wohngeld insgesamt	Anzahl	1 554	2 884	1 185	614	989	545	23 022
davon:								
. Einpersonenhaushalte	Anzahl	1 058	1 901	838	390	667	410	15 405
. Haushalte mit 2 Personen	Anzahl	216	383	141	96	121	60	3 152
. Haushalte mit 3 Personen	Anzahl	133	204	85	55	83	31	1 681
. Haushalte mit 4 Personen	Anzahl	92	219	72	46	60	24	1 521
. Haushalte mit 5 Personen	Anzahl	36	115	31	19	35	9	774
. Haushalte mit 6 und mehr Personen	Anzahl	19	62	18	8	23	11	489
. Einpersonenhaushalte	%	68,1	65,9	70,7	63,5	67,4	75,2	66,9
. Haushalte mit 2 Personen	%	13,9	13,3	11,9	15,6	12,2	11,0	13,7
. Haushalte mit 3 Personen	%	8,6	7,1	7,2	9,0	8,4	5,7	7,3
. Haushalte mit 4 Personen	%	5,9	7,6	6,1	7,5	6,1	4,4	6,6
. Haushalte mit 5 Personen	%	2,3	4,0	2,6	3,1	3,5	1,7	3,4
. Haushalte mit 6 und mehr Personen	%	1,2	2,1	1,5	1,3	2,3	2,0	2,1

5.3.2.3. Reine Wohngeldhaushalte ¹⁾ nach der sozialen Stellung des Haupteinkommensbezieher

	Mengen- einheit	31.12.2016						
		Jena	Erfurt	Gera	Suhl	Weimar	Eisenach	Thüringen
Haushalte mit Wohngeld insgesamt	Anzahl	1 554	2 884	1 185	614	989	545	23 022
davon:								
Erwerbstätige	Anzahl	447	831	285	216	264	114	6 291
davon: Selbstständige	Anzahl	35	39	4	15	30	2	331
Arbeitnehmer ²⁾	Anzahl	412	792	281	201	234	112	5 960
Arbeitslose	Anzahl	69	135	43	37	38	16	966
Nichterwerbspersonen	Anzahl	1 038	1 918	857	361	687	415	15 765
davon: Rentner, Pensionäre	Anzahl	702	1 637	779	329	562	380	13 750
Studierende, Auszubildende ³⁾	Anzahl	281	178	24	10	79	16	912
Sonstige	Anzahl	55	103	54	22	46	19	1 103
Haushalte mit Wohngeld insgesamt	%	100,0	100,0	100,0	100,0	100,0	100,0	100,0
davon:								
Erwerbstätige	%	28,8	28,8	24,1	35,2	26,7	20,9	27,3
davon: Selbstständige	%	2,3	1,4	0,3	2,4	3,0	0,4	1,4
Arbeitnehmer ²⁾	%	26,5	27,5	23,7	32,7	23,7	20,6	25,9
Arbeitslose	%	4,4	4,7	3,6	6,0	3,8	2,9	4,2
Nichterwerbspersonen	%	66,8	66,5	72,3	58,8	69,5	76,1	68,5
davon: Rentner, Pensionäre	%	45,2	56,8	65,7	53,6	56,8	69,7	59,7
Studierende, Auszubildende ³⁾	%	18,1	6,2	2,0	1,6	8,0	2,9	4,0
Sonstige	%	3,5	3,6	4,6	3,6	4,7	3,5	4,8

Rundungsdifferenzen wurden nicht ausgeglichen

¹⁾ ohne wohngeldrechtliche Teilhaushalte

²⁾ Arbeiter, Angestellte, Beamte

³⁾ mit Einkommen nach § 14 Abs. 2 Nr. 27-29 WoGG

5.3.2.4. Reine Wohngeldhaushalte ¹⁾ nach Höhe des monatlichen Wohngeldes

Monatliches Wohngeld von ... bis unter ... €	31.12.2016						
	Jena	Erfurt	Gera	Suhl	Weimar	Eisenach	Thüringen
	Anzahl						
insgesamt	1 554	2 884	1 185	614	989	545	23 022
davon:							
unter 25	63	123	88	41	53	41	1 265
25 - 50	157	363	207	96	101	73	3 075
50 - 75	203	393	225	90	133	97	3 536
75 - 100	210	428	183	85	142	81	3 342
100 - 125	201	369	142	74	118	66	2 926
125 - 150	148	268	101	52	90	60	2 247
150 - 200	239	352	111	78	148	64	2 957
200 - 250	122	232	58	43	78	38	1 571
250 - 300	94	142	33	27	49	8	966
300 und mehr	117	214	37	28	77	17	1 137

¹⁾ ohne wohngeldrechtliche Teilhaushalte

5.4. Gebäude- und Wohnungsbestand

Gebäude, Wohnungen, Wohnräume und Wohnflächen

(Quelle: eigene Fortschreibung, Basis Gebäude- und Wohnungszählung 1995)

I. Quartal 2017	Wohn- ge- bäude	NWG mit Wohn- raum	Wohnungen in Wohn- und Nichtwohngebäuden ¹⁾									Räume gesamt ²⁾	Wohn- fläche
			insge- samt	davon mit ... Räumen ²⁾							7 und mehr WE Räume ²⁾		
				1	2	3	4	5	6				
				Anzahl p									
Bestand 31.12.2016	15 032	-- ⁴⁾	58 633	3 543	6 048	12 016	19 683	10 300	4 406	2 637	19 646	228 001	41 300
+ Zugang Neubau ³⁾	11	--	11	--	--	--	1	5	3	2	14	61	18
+ Zugang BM ³⁾	11	4	45	18	4	4	6	6	2	5	37	141	33
- Totalabgang ³⁾	1	--	12	--	--	--	6	--	6	--	--	60	7
- Abgang BM ³⁾	10	3	46	19	3	4	8	12	--	--	--	129	26
Bereinigung	--	--	--	--	--	1	2	-1	-1	-1	-7	-7	0
Bestand 31.3.2017	15 043	-- ⁴⁾	58 631	3 542	6 049	12 017	19 678	10 298	4 404	2 643	19 690	228 007	41 318

Zugang Neubau = + Zugang durch Neubau ³⁾

Zugang BM = + Zugang durch Baumaßnahmen an bestehenden Gebäuden ³⁾

Abgang BM = - Abgang durch Baumaßnahmen an bestehenden Gebäuden ³⁾

Bereinigung = Sonstige Veränderungen durch Bereinigungen

¹⁾ ohne Wohnheime

²⁾ einschließlich Küchen

³⁾ einschließlich Nachmeldungen

⁴⁾ Nach Umstellung des Erfassungsprogramms sind die Veränderungen bei Nichtwohngebäuden (NWG) mit Wohnraum darstellbar, Bestände liegen nicht vor.

6. Tourismus

Beherbergungsstätten, Gäste, Betten und Kapazitätsauslastung

(Quelle: Thüringer Landesamt für Statistik)

	2017 p				2016	
	Januar	Februar	März	I. Quartal p	Jahr	
Beherbergungsstätten insgesamt						
geöffnete Beherbergungsstätten	28	29	29	x	x	x
Anteil in % ¹⁾	93,3	96,7	96,7	x	x	x
angebotene Betten/Schlafgelegenheiten	1 920	1 935	1 947	x	x	x
Anteil in % ²⁾	97,7	98,4	99,0	x	x	x
durchschnittliche Auslastung der angebotenen Betten in %	29,8	33,3	40,7	34,7	36,3	46,0
Ankünfte insgesamt	11 019	11 252	14 707	36 978	36 380	190 930
darunter: Auslandsgäste	1 547	1 861	2 225	5 633	5 419	27 383
Übernachtungen insgesamt	17 690	18 027	24 557	60 274	60 160	316 492
darunter: Auslandsgäste	3 037	3 171	4 195	10 403	10 410	53 932
durchschnittliche Aufenthaltsdauer in Tagen insgesamt	1,6	1,6	1,7	1,6	1,7	1,7
darunter: Auslandsgäste	2,0	1,7	1,9	1,8	1,9	2,0
darunter: Hotels (ohne Hotels garnis)						
geöffnete Hotels	9	9	9	x	x	x
angebotene Betten/Schlafgelegenheiten	1 132	1 128	1 126	x	x	x
durchschnittliche Auslastung der angebotenen Betten in %	33,0	38,8	43,0	38,3	38,2	49,6
Ankünfte insgesamt	7 729	8 010	10 115	25 854	25 472	131 428
darunter: Auslandsgäste	1 277	1 678	1 964	4 919	4 675	23 490
Übernachtungen insgesamt	11 593	12 256	15 003	38 852	39 217	206 237
darunter: Auslandsgäste	2 123	2 735	3 117	7 975	7 613	41 580
durchschnittliche Aufenthaltsdauer in Tagen insgesamt	1,5	1,5	1,5	1,5	1,5	1,6
darunter: Auslandsgäste	1,7	1,6	1,6	1,6	1,6	1,8
darunter: Gasthöfe						
geöffnete Gasthöfe	6	6	6	x	x	x
angebotene Betten/Schlafgelegenheiten	215	215	215	x	x	x
durchschnittliche Auslastung der angebotenen Betten in %	28,7	28,3	41,5	33,0	32,2	42,8
Ankünfte insgesamt	1 035	958	1 238	3 231	3 523	18 758
darunter: Auslandsgäste	58	58	75	191	197	1 182
Übernachtungen insgesamt	1 910	1 703	2 768	6 381	6 090	33 590
darunter: Auslandsgäste	178	156	208	542	553	2 845
durchschnittliche Aufenthaltsdauer in Tagen insgesamt	1,8	1,8	2,2	2,0	1,7	1,8
darunter: Auslandsgäste	3,1	2,7	2,8	2,8	2,8	2,4

¹⁾ Anteil der geöffneten Beherbergungsstätten an den Beherbergungsstätten insgesamt

²⁾ Anteil der aktuell angebotenen Betten/Schlafgelegenheiten am maximalen Angebot an Betten/
Schlafgelegenheiten der letzten 13 Monate

7. Verkehr

7.1. Straßenverkehrsunfälle

(Quelle: Thüringer Landesamt für Statistik)

Unfallkategorie ----- Verunglückte Personen	2017 p				Zu- (+) bzw. Abnahme (-) gegenüber IV. Qu. 2016	2016	
	Januar	Februar	März	I. Quartal		I. Quartal	Jahr
	Anzahl						
Unfälle insgesamt	216	214	262	692	- 171	671	3 210
davon:							
Unfälle mit Personenschaden insgesamt	16	14	32	62	- 8	58	329
Unfälle mit nur Sachschaden insgesamt	200	200	230	630	- 163	613	2 881
davon:							
schwerwiegende Unfälle ¹⁾	16	7	11	34	7	24	84
sonst. Unfälle unter Einfluss berauschender Mittel ²⁾	1	2	1	4	4	4	14
übrige Sachschadensunfälle	183	191	218	592	- 174	585	2 783
Verunglückte Personen insgesamt	22	20	37	79	- 2	72	395
davon: getötete Personen	--	--	--	--	--	--	--
verletzte Personen	22	20	37	79	- 2	72	395
davon: schwerverletzte Personen	3	3	6	12	5	8	40
leichtverletzte Personen	19	17	31	67	- 7	64	355

¹⁾ Straftatbestand oder Ordnungswidrigkeit und gleichzeitig mindestens ein Kfz nicht mehr fahrbereit

²⁾ Unfallbeteiligter stand unter Einfluss berauschender Mittel und alle beteiligten Kfz waren fahrbereit

7.2. Erteilung von Fahrerlaubnissen

(Quelle: Fachdienst Bürger- und Familienservice/Fahrerlaubnisbehörde)

	2017				2016	
	Januar	Februar	März	I. Quartal	Jahr	
	Anzahl					
Erteilte/Ausgestellte						
Fahrerlaubnisse	67	100	72	239	269	1 075
davon an: männlich	38	68	48	154	175	691
weiblich	29	32	24	85	94	384
Fahrerlaubnisse zur Fahrgastbeförderung	4	2	4	10	8	60
davon an: männlich	4	2	4	10	8	57
weiblich	--	--	--	--	--	3
Internationale Fahrerlaubnisse	59	65	44	168	152	664
davon an: männlich	38	40	26	104	96	431
weiblich	21	25	18	64	56	233
Erweiterungen	8	8	5	21	31	228
davon an: männlich	7	8	4	19	26	175
weiblich	1	--	1	2	5	53

7.3. Bestände Kraftfahrzeuge

(Quelle: Örtliches Fahrzeugregister, eigene Ermittlungen)

7.3.1. Bestandsentwicklung Kraftfahrzeuge

aktive Kraftfahrzeuge	2017			2016		
	Januar	Februar	März	Januar	Februar	März
	Anzahl					
Kfz - Bestände insgesamt	54 195	54 287	54 436	53 463	53 534	53 666
davon:						
PKW	43 664	43 734	43 827	43 211	43 285	43 346
LKW	2 785	2 797	2 804	2 711	2 706	2 714
Busse	51	50	50	49	51	51
Zugmaschinen	388	390	392	375	377	381
Krafträder	2 881	2 881	2 925	2 846	2 831	2 868
sonstige Fahrzeuge	413	411	415	388	393	401
Anhänger	4 013	4 024	4 023	3 883	3 891	3 905

7.3.2. Neuzulassung fabrikneuer Fahrzeuge

fabrikneue Fahrzeuge	2017			2016		
	Januar	Februar	März	I. Quartal		Jahr
	Anzahl					
Neuzulassungen insgesamt	318	342	478	1 138	967	4 651
darunter:						
PKW	285	236	395	916	750	3 681
LKW	27	87	31	145	143	604
Krafträder	1	3	32	36	28	140

Neu zugelassene PKW 2014 bis 2017

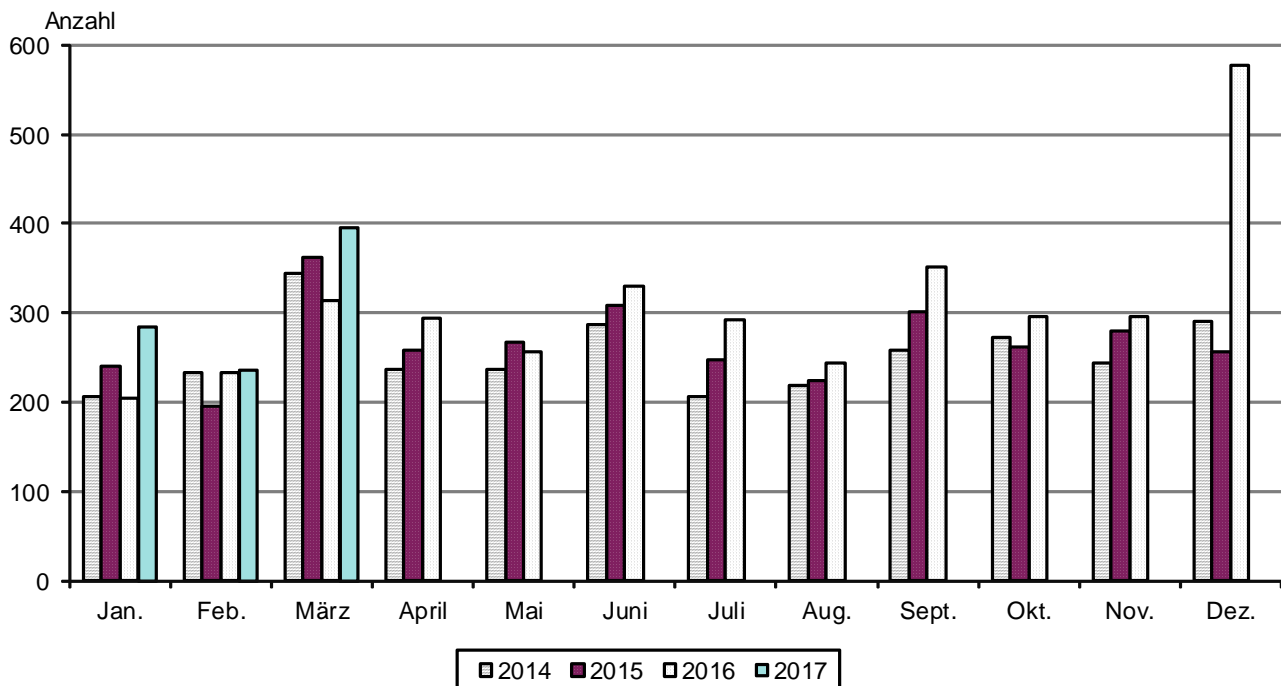

7.4. Stadtlinienerverkehr

(Quelle: Jenaer Nahverkehr GmbH)

Stadtlinienerverkehr	Mengen- einheit	2017	2016	
		I. Quartal		Jahr
Fahrzeugbestand im Durchschnitt				
Straßenbahnen	Anzahl	38	38	38
Omnibusse	Anzahl	42	42	42
Gefahrene Wagenkilometer				
Straßenbahnen	1 000 km	565	551	2 110
Omnibusse	1 000 km	450	446	1 984

8. Umwelt und Energie

8.1. Immissionen und Lufttemperatur

(Quelle: Thüringer Landesanstalt für Umwelt und Geologie)

8.1.1. Ozon, Staub und Stickstoffdioxid

(Angaben in $\mu\text{g}/\text{m}^3$ Luft)

Monatsmittel an Messorten	2017			2016		
	Januar	Februar	März	Januar	Februar	März
Dammstr.						
Ozon (O ₃)	31	34	49	26	39	42
Staub	26	28	15	25	13	19
Stickstoffdioxid (NO ₂)	28	23	19	26	18	18
Westbahnhofstr.						
Stickstoffdioxid (NO ₂)	38	38	34	34	33	38

Ozon: Informationsschwelle: 180 $\mu\text{g}/\text{m}^3$ als 1-h-Mittelwert, Alarmschwelle: 240 $\mu\text{g}/\text{m}^3$ als 1-h-Mittelwert

Staub: Grenzwert für menschliche Gesundheit: 50 $\mu\text{g}/\text{m}^3$ als Tagesmittelwert (35 Überschreitungen im Jahr sind zulässig)

Stickstoffdioxid: Kurzzeit-Grenzwert für Schutz der menschlichen Gesundheit von 200 $\mu\text{g}/\text{m}^3$ (einzuhalten ab 2010)

8.1.2. Lufttemperatur und Relative Feuchte

(Angaben in $^{\circ}\text{C}$ und %)

Messort Dammstr.		2017			2016		
		Januar	Februar	März	Januar	Februar	März
Temperatur	Monatsminimum der 1-h-Mittel	- 13,0	- 7,4	- 3,3	- 13,2	- 6,3	- 4,5
	Monatsminimum der Tagesmittel	- 8,7	- 3,4	3,0	- 7,0	- 0,6	1,1
	Monatsmittel	- 1,8	3,6	8,2	2,1	4,6	4,9
	Monatsmaximum der 1-h-Mittel	9,0	16,2	25,7	13,5	15,4	15,9
	Monatsmaximum der Tagesmittel	3,8	9,9	15,3	11,9	11,9	8,8
Relative Feuchte	Monatsmaximum der 1-h-Mittel	98	100	99	100	100	100
	Monatsmaximum der Tagesmittel	95	96	90	96	89	93
	Monatsmittelwert	84	82	74	84	80	81

8.2. Ver- und Entsorgung

8.2.1. Elektrizitätsverteilung

(Quelle: Stadtwerke Energie Jena-Pößneck GmbH)

	2017				2016	
	Januar	Februar	März	I. Quartal	Jahr	
	Megawattstunden					
Elektrizitätsnetzbezug	48 165	42 198	44 688	135 051	134 365	517 530
Netzabgabe an: Kunden mit Leistungsmessung (Sondervertragskunden)	29 676	26 739	29 357	85 772	84 055	340 527
Kunden ohne Leistungsmessung (Privathaushalte und Gewerbe)	17 236	14 362	14 169	45 767	46 814	163 546

8.2.2. Erdgasverteilung

(Quelle: Stadtwerke Energie Jena-Pößneck GmbH)

	2017				2016	
	Januar	Februar	März	I. Quartal	Jahr	
	Megawattstunden					
Netzbezug	354 232	227 832	186 742	768 806	747 615	1 796 595
Netzabgabe an: Heizkraftwerk Jena - Winzerla ¹⁾	260 401	162 062	131 535	553 998	530 672	1 247 147
Kunden mit Leistungsmessung (Sondervertragskunden)	14 416	12 052	11 841	38 309	46 112	141 893
Kunden ohne Leistungsmessung (Privathaushalte und Gewerbe)	79 415	53 718	43 366	176 499	170 832	407 555
darunter: private Haushalte	66 550	44 937	35 632	147 119	146 981	338 652

¹⁾ Das Heizkraftwerk ist seit Ende 2010 Netzkunde der Stadtwerke Energie Jena-Pößneck GmbH.

8.2.3. Fernwärmeversorgung

(Quelle: Stadtwerke Energie Jena-Pößneck GmbH)

	2017				2016	
	Januar	Februar	März	I. Quartal	Jahr	
	Megawattstunden					
Bezug	83 384	58 947	52 420	194 751	185 495	482 311
Fernwärmeabgabe	77 031	52 535	45 969	175 535	166 182	411 848

8.2.4. Wasserversorgung und Abwasserentsorgung

(Quelle: Stadtwerke Energie Jena-Pößneck GmbH/JenaWasser)

	2017 p	2016	
	I. Quartal		Jahr
	1 000 m ³		
Abgabe Wasser Verbandsgebiet	1 442	1 418	5 910
darunter: Versorgungsgebiet Jena	1 273	1 244	5 248
Entsorgung Abwasser Verbandsgebiet	1 450	1 615	6 815
darunter: Versorgungsgebiet Jena	1 291	1 277	5 460

8.2.5. Müllabfuhr (Quelle: Kommunalservice Jena)

	2017				2016	
	Januar	Februar	März	I. Quartal	Jahr	
	Tonnen					
Müll/Sperrmüll insgesamt	1 573	1 635	1 883	5 091	4 712	19 478
davon: Hausmüll	1 281	1 188	1 408	3 877	3 727	15 429
Sperrmüll ¹⁾	292	447	475	1 214	985	4 050
Biomüll	448	582	1 108	2 138	1 656	11 596

Rundungsdifferenzen wurden nicht ausgeglichen

¹⁾ bis 2014 reiner Sperrmüll, ab 2015 zusammen mit Sperrmüllsammlung eingesammelte Stoffe wie Holz, Schrott und großvolumige Kunststoffe

9. Ordnung und Sicherheit

Rettungsdienst und Feuerwehr (Quelle: Fachdienst Feuerwehr)

		2017				2016	
		Januar	Februar	März	I. Quartal	Jahr	
Berufs- feuerwehr und Freiwillige Feuer- wehren	Brandeinsätze insgesamt	56	45	55	156	124	639
	davon: Großbrände	--	--	--	--	--	1
	Mittelbrände	--	--	--	--	1	7
	Kleinbrände	13	8	9	30	9	120
	Fehlalarme	43	37	46	126	114	511
	Personenschäden	--	3	--	3	3	16
	davon: verletzt	--	3	--	3	3	16
	tot	--	--	--	--	--	--
	Katastropheneinsätze	--	--	--	--	--	--
	Technische Hilfeleistungen	124	122	115	361	356	1 521
darunter: Fehlalarme	20	15	16	51	48	254	
Personenschäden	24	6	15	45	39	184	
davon: verletzt	23	5	13	41	35	159	
tot	1	1	2	4	4	25	
Einsätze im Rettungs- dienst	Rettungseinsätze	988	899	900	2 787	2 644	10 532
	Krankentransportwagen	862	754	758	2 374	2 302	9 482
	Notarzteinsatzfahrzeuge	334	273	279	886	954	3 604
	Einsätze von Rettungshubschraubern	167	186	224	577	592	2 699
	Fehleinsätze Rettungsdienst	95	87	89	271	244	972

10. Bildung

10.1. Studenten im Sommersemester 2017 an der Friedrich-Schiller-Universität Jena

(Quelle: Friedrich-Schiller-Universität Jena)

10.1.1. Deutsche und ausländische Studenten ¹⁾ nach Fächergruppen an der FSU Jena am 30.4.2017

Fächergruppe		Studenten			davon:					
					Deutsche			Ausländer		
		insgesamt	davon:		insgesamt	davon:		insgesamt	davon:	
männlich	weiblich		männlich	weiblich		männlich	weiblich			
Mathematik/Naturwissenschaften	a	3 654	1 973	1 681	3 028	1 654	1 374	626	319	307
	b	64	32	32	21	8	13	43	24	19
Ingenieurwissenschaften	a	493	381	112	423	339	84	70	42	28
	b	11	7	4	--	--	--	11	7	4
Medizin	a	2 161	728	1 433	1 983	655	1 328	178	73	105
	b	9	3	6	4	2	2	5	1	4
Agrarwissenschaften	a	273	54	219	257	48	209	16	6	10
	b	--	--	--	--	--	--	--	--	--
Rechts-, Wirtschafts- und Sozialwissenschaften	a	5 636	2 454	3 182	5 021	2 222	2 799	615	232	383
	b	74	34	40	34	20	14	40	14	26
Geisteswissenschaften	a	3 000	1 152	1 848	2 362	961	1 401	638	191	447
	b	173	69	104	4	2	2	169	67	102
Sport	a	677	516	161	664	508	156	13	8	5
	b	1	1	--	--	--	--	1	1	--
Kunst, Kunstwissenschaften	a	221	65	156	198	60	138	23	5	18
	b	2	1	1	--	--	--	2	1	1
insgesamt	a	16 115	7 323	8 792	13 936	6 447	7 489	2 179	876	1 303
	b	334	147	187	63	32	31	271	115	156

a) Studenten insgesamt b) darunter: 1. Hochschulsemester ¹⁾ ohne beurlaubte Studenten und ohne Nebenhörer: 429

10.1.2. Herkunft der deutschen Studenten nach Bundesländern an der Friedrich-Schiller-Universität

Herkunftsbundesland	Studenten im Sommersemester						Veränderung insgesamt 2017 gegenüber 2016
	2017			2016			
	Stichtag: 30.4.2017			Stichtag: 30.4.2016			
	insgesamt	davon:		insgesamt	davon:		
männlich		weiblich	männlich		weiblich		
Baden-Württemberg	839	383	456	840	387	453	- 1
Bayern	1 098	447	651	1 066	422	644	32
Berlin	461	206	255	471	205	266	- 10
Brandenburg	582	257	325	584	266	318	- 2
Bremen	61	27	34	64	31	33	- 3
Hamburg	143	58	85	136	55	81	7
Hessen	723	332	391	720	326	394	3
Mecklenburg-Vorpommern	221	95	126	237	101	136	- 16
Niedersachsen	942	466	476	963	459	504	- 21
Nordrhein-Westfalen	915	449	466	914	458	456	1
Rheinland-Pfalz	244	107	137	241	116	125	3
Saarland	36	19	17	29	18	11	7
Sachsen	1 582	694	888	1 667	724	943	- 85
Sachsen-Anhalt	753	350	403	773	345	428	- 20
Schleswig-Holstein	290	143	147	268	123	145	22
Thüringen	4 941	2 361	2 580	5 149	2 434	2 715	- 208
HZB im Ausland erworben	105	53	52	93	42	51	12
insgesamt	13 936	6 447	7 489	14 215	6 512	7 703	- 279

Herkunft der deutschen Studenten an der FSU im Sommersemester

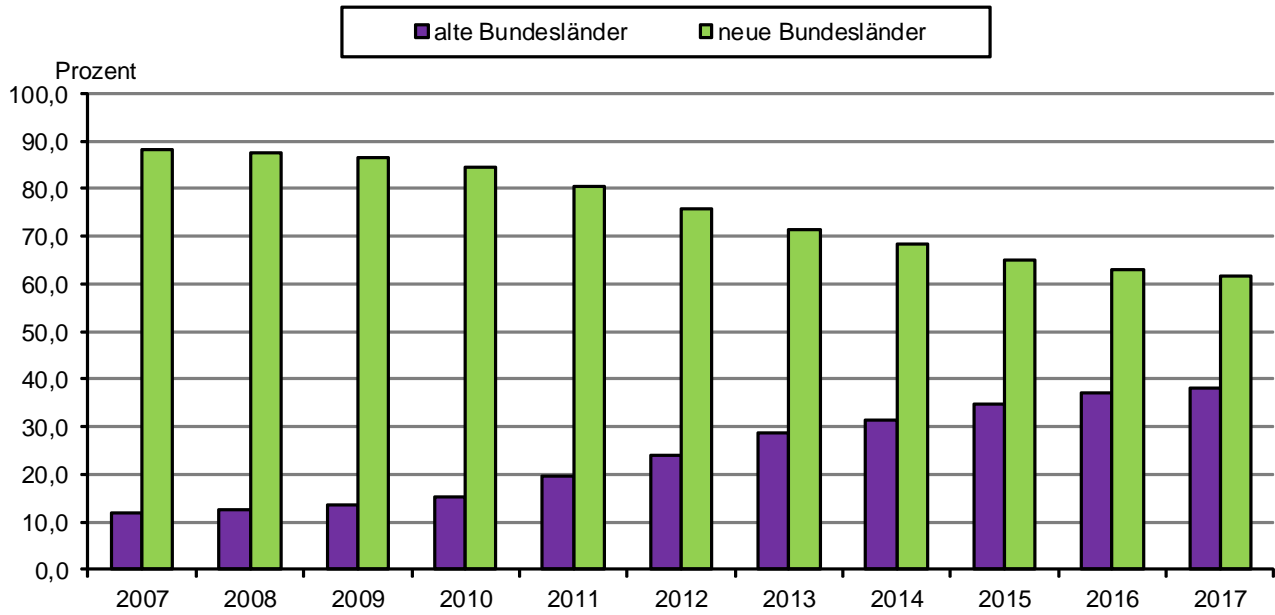

Berlin wird bei neuen Bundesländern gezählt, HZB ab 2014 im Ausland erworben, wird nicht berücksichtigt

10.1.3. Thüringer Studenten nach Kreisen an der Friedrich-Schiller-Universität

Kreis/ Kreisfreie Stadt	Studenten im Sommersemester						Veränderung insgesamt 2017 gegenüber 2016
	2017			2016			
	Stichtag: 30.4.2017			Stichtag: 30.4.2016			
	insgesamt	davon:		insgesamt	davon:		
männlich		weiblich	männlich		weiblich		
Altenburger Land	109	46	63	113	46	67	- 4
Eichsfeld	169	83	86	177	84	93	- 8
Eisenach	72	34	38	76	38	38	- 4
Erfurt	525	251	274	558	272	286	- 33
Gera	267	130	137	280	126	154	- 13
Gotha	281	129	152	268	125	143	13
Greiz	149	74	75	165	78	87	- 16
Hildburghausen	94	42	52	96	42	54	- 2
Ilm-Kreis	187	90	97	200	93	107	- 13
Jena	820	441	379	883	466	417	- 63
Kyffhäuserkreis	98	54	44	100	52	48	- 2
Nordhausen	58	24	34	63	30	33	- 5
Saale-Holzland-Kreis	264	127	137	279	130	149	- 15
Saale-Orla-Kreis	222	98	124	223	105	118	- 1
Saalfeld-Rudolstadt	308	142	166	314	147	167	- 6
Schmalkalden-Meiningen	190	95	95	188	97	91	2
Sömmerda	104	49	55	110	48	62	- 6
Sonneberg	114	46	68	109	47	62	5
Suhl	62	28	34	57	25	32	5
Unstrut-Hainich-Kreis	217	94	123	250	103	147	- 33
Wartburgkreis	130	54	76	132	54	78	- 2
Weimar	329	161	168	324	152	172	5
Weimarer Land	172	69	103	184	74	110	- 12
Thüringen insgesamt	4 941	2 361	2 580	5 149	2 434	2 715	- 208

10.1.4. Ausländische Studenten nach dem Herkunftsland an der Friedrich-Schiller-Universität

Herkunftsland	Ausländische Studenten im Sommersemester ¹⁾						Veränderung insgesamt 2017 gegenüber 2016
	2017			2016			
	Stichtag: 30.4.2017			Stichtag: 30.4.2016			
	insgesamt	davon:		insgesamt	davon:		
männlich		weiblich	männlich		weiblich		
EUROPA insgesamt	763	251	512	843	270	573	- 80
darunter: Bulgarien	37	15	22	48	14	34	- 11
Italien	84	36	48	71	27	44	13
Rumänien	24	4	20	30	6	24	- 6
Russland	121	21	100	162	33	129	- 41
Tschechien	26	7	19	29	10	19	- 3
Türkei	60	28	32	65	32	33	- 5
Ukraine	129	29	100	134	32	102	- 5
AFRIKA insgesamt	146	101	45	146	102	44	--
darunter: Marokko	40	28	12	40	29	11	--
Nigeria	26	21	5	22	16	6	4
ASIEN insgesamt	1 150	451	699	1 109	407	702	41
darunter: China	395	116	279	388	113	275	7
Georgien	96	30	66	125	39	86	- 29
Indien	95	41	54	87	41	46	8
Indonesien	32	12	20	33	10	23	- 1
Iran	45	14	31	49	18	31	- 4
Japan	41	12	29	35	9	26	6
Korea	40	19	21	36	17	19	4
Pakistan	51	38	13	41	29	12	10
Syrien	59	41	18	36	27	9	23
Vietnam	87	25	62	88	23	65	- 1
AMERIKA insgesamt	116	73	43	111	60	51	5
darunter: USA	33	21	12	34	25	9	- 1
insgesamt	2 179	876	1 303	2 211	839	1 372	- 32

¹⁾ einschließlich Bildungsinländer, d. h. ausländische Staatsbürger, die ihren Hauptwohnsitz in Deutschland haben und auch hier ihre Hochschulzugangsberechtigung (Abitur) erworben haben

Herkunft ausländischer Studenten an der FSU im Sommersemester nach Erdteilen

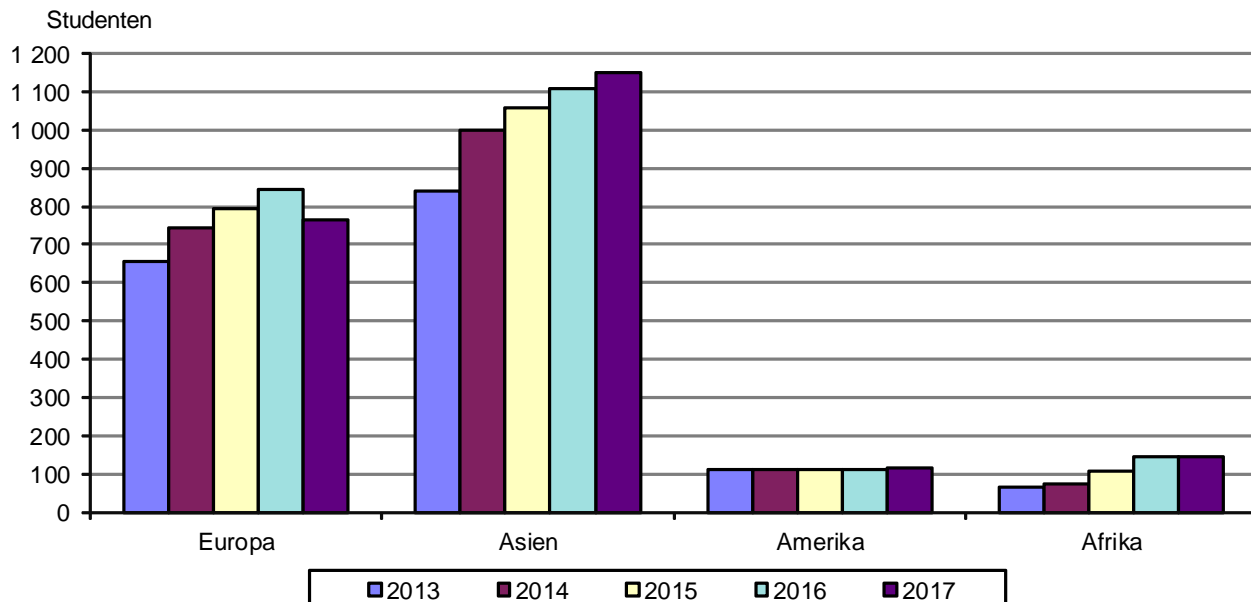

Studenten aus Jena im Sommersemester

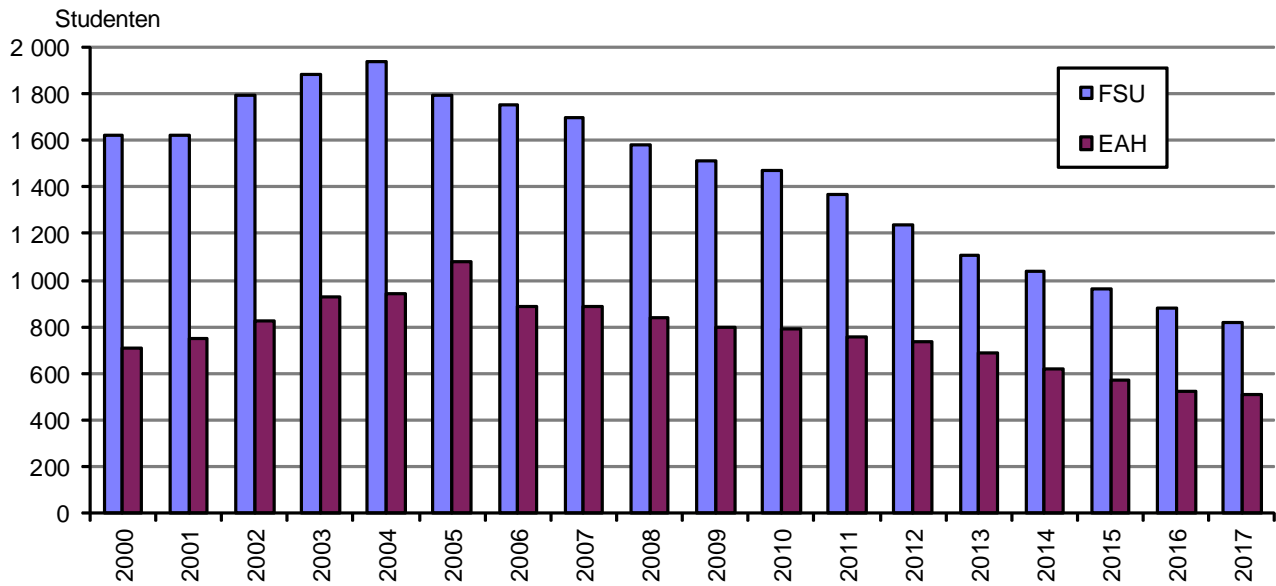

10.2. Studenten im Sommersemester 2017 an der Ernst-Abbe-Hochschule Jena

(Quelle: Ernst-Abbe-Hochschule Jena)

10.2.1. Deutsche und ausländische Studenten ¹⁾ im Sommersemester am 8.5.2017 an der Ernst-Abbe-Hochschule

Fachbereich		Studenten			davon:					
		insgesamt	davon:		insgesamt	Deutsche		insgesamt	Ausländer	
			männlich	weiblich		männlich	weiblich		männlich	weiblich
Betriebswirtschaft	a	654	395	259	582	356	226	72	39	33
	b	3	--	3	3	--	3	--	--	--
Elektrotechnik	a	223	207	16	208	193	15	15	14	1
	b	2	2	--	--	--	--	2	2	--
Gesundheit und Pflege	a	326	86	240	317	84	233	9	2	7
	b	36	9	27	33	9	24	3	--	3
Maschinenbau	a	373	342	31	326	306	20	47	36	11
	b	4	4	--	1	1	--	3	3	--
Medizintechnik	a	474	251	223	395	202	193	79	49	30
	b	1	1	--	--	--	--	1	1	--
SciTec	a	834	612	222	488	313	175	346	299	47
	b	15	6	9	8	2	6	7	4	3
Sozialwesen	a	576	143	433	553	138	415	23	5	18
	b	2	2	--	1	1	--	1	1	--
Wirtschaftsingenieurwesen	a	628	480	148	552	441	111	76	39	37
	b	19	10	9	1	1	--	18	9	9
Sprachen	a	28	19	9	--	--	--	28	19	9
	b	24	18	6	--	--	--	24	18	6
insgesamt	a	4 116	2 535	1 581	3 421	2 033	1 388	695	502	193
	b	106	52	54	47	14	33	59	38	21

a) Studenten insgesamt b) darunter: 1. Hochschulsemester ¹⁾ ohne beurlaubte Studenten (83)

10.2.2. Herkunft der deutschen Studenten nach Bundesländern an der Ernst-Abbe-Hochschule

Herkunftsbundesland	Studenten im Sommersemester						Veränderung insgesamt 2017 gegenüber 2016
	2017			2016			
	Stichtag: 8.5.2017			Stichtag: 9.5.2016			
	insgesamt	davon:		insgesamt	davon:		
männlich		weiblich	männlich		weiblich		
Baden-Württemberg	201	120	81	160	105	55	41
Bayern	289	172	117	254	142	112	35
Berlin	83	49	34	80	52	28	3
Brandenburg	75	51	24	85	53	32	- 10
Bremen	9	5	4	8	4	4	1
Hamburg	17	10	7	18	10	8	- 1
Hessen	120	77	43	115	80	35	5
Mecklenburg-Vorpommern	35	15	20	41	19	22	- 6
Niedersachsen	146	100	46	156	99	57	- 10
Nordrhein-Westfalen	154	74	80	152	76	76	2
Rheinland-Pfalz	44	26	18	44	27	17	--
Saarland	5	3	2	7	5	2	- 2
Sachsen	353	165	188	358	163	195	- 5
Sachsen-Anhalt	211	126	85	210	118	92	1
Schleswig-Holstein	44	25	19	44	21	23	--
Thüringen	1 624	1 008	616	1 701	1 099	602	- 77
ohne Eintrag	11	7	4	22	11	11	- 11
insgesamt	3 421	2 033	1 388	3 455	2 084	1 371	- 34

Herkunft deutscher Studenten an der EAH im Sommersemester

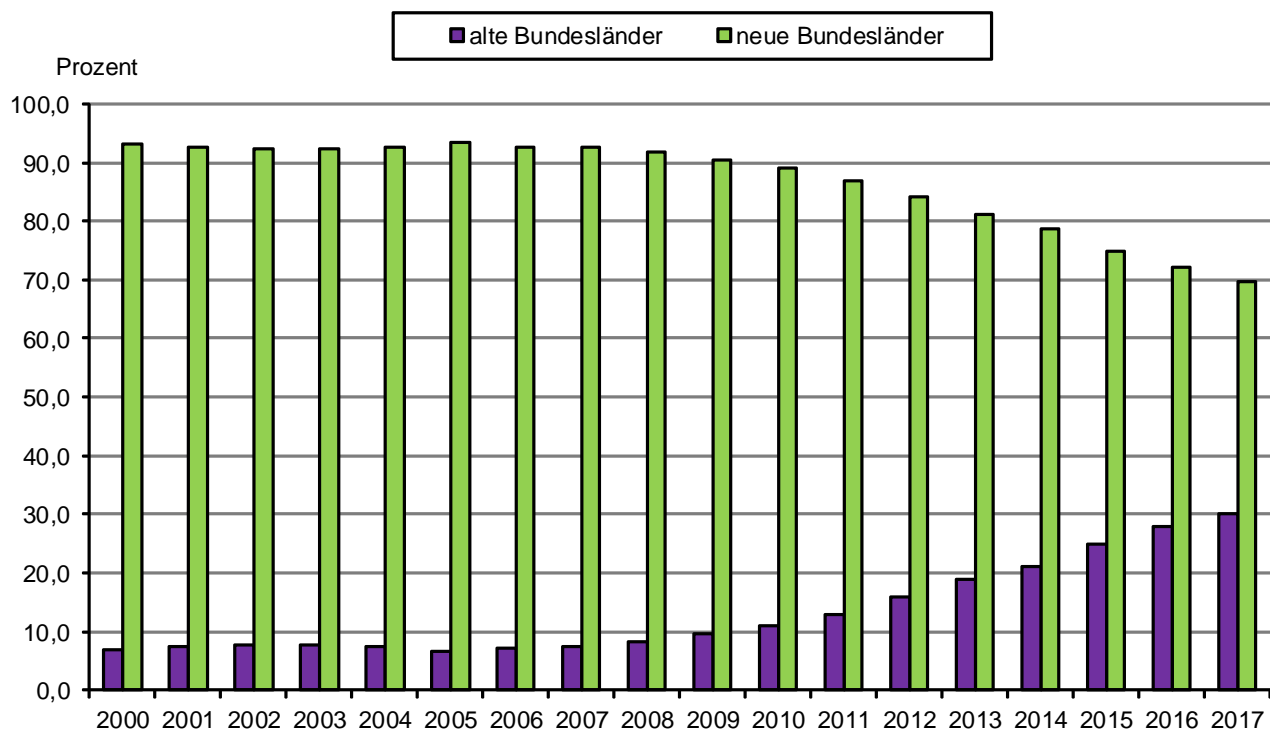

Berlin wird bei neuen Bundesländern gezählt, HZB im Ausland erworben, wird nicht berücksichtigt

10.2.3. Thüringer Studenten nach Kreisen an der Ernst-Abbe-Hochschule

Kreis/ Kreisfreie Stadt	Studenten im Sommersemester						Veränderung insgesamt 2017 gegenüber 2016
	2017			2016			
	Stichtag: 8.5.2017			Stichtag: 9.5.2016			
	insgesamt	davon:		insgesamt	davon:		
männlich		weiblich	männlich		weiblich		
Altenburger Land	16	8	8	21	9	12	- 5
Eichsfeld	22	10	12	27	16	11	- 5
Eisenach	25	13	12	24	13	11	1
Erfurt	166	99	67	163	107	56	3
Gera	134	83	51	154	103	51	- 20
Gotha	35	24	11	43	31	12	- 8
Greiz	32	21	11	33	21	12	- 1
Hildburghausen	13	8	5	12	8	4	1
Ilm-Kreis	32	19	13	29	16	13	3
Jena	509	344	165	524	355	169	- 15
Kyffhäuserkreis	16	11	5	12	7	5	4
Nordhausen	11	10	1	15	13	2	- 4
Saale-Holzland-Kreis	123	77	46	136	90	46	- 13
Saale-Orla-Kreis	76	38	38	77	39	38	- 1
Saalfeld-Rudolstadt	126	82	44	117	83	34	9
Schmalkalden-Meiningen	38	30	8	41	32	9	- 3
Sömmerda	13	6	7	15	8	7	- 2
Sonneberg	12	8	4	15	11	4	- 3
Suhl	8	4	4	9	6	3	- 1
Unstrut-Hainich-Kreis	39	19	20	35	22	13	4
Wartburgkreis	21	13	8	24	15	9	- 3
Weimar	98	48	50	108	56	52	- 10
Weimarer Land	59	33	26	67	38	29	- 8
Thüringen insgesamt	1 624	1 008	616	1 701	1 099	602	- 77

10.2.4. Ausländische Studenten nach dem Herkunftsland an der Ernst-Abbe-Hochschule

Herkunftsland	Ausländische Studenten im Sommersemester						Veränderung insgesamt 2017 gegenüber 2016
	2017			2016			
	Stichtag: 8.5.2017			Stichtag: 9.5.2016			
	insgesamt	davon:		insgesamt	davon:		
männlich		weiblich	männlich		weiblich		
EUROPA insgesamt	128	67	61	112	63	49	16
darunter: Russland	17	3	14	12	3	9	5
Türkei	21	10	11	22	13	9	- 1
Ukraine	18	8	10	16	8	8	2
AFRIKA insgesamt	64	41	23	37	28	9	27
ASIEN insgesamt	485	381	104	384	298	86	101
darunter: China	45	33	12	26	20	6	19
Indien	258	229	29	201	180	21	57
Indonesien	61	35	26	59	37	22	2
Iran	16	9	7	12	7	5	4
Vietnam	9	4	5	8	2	6	1
AMERIKA insgesamt	18	13	5	16	11	5	2
insgesamt	695	502	193	549	400	149	146

11. Gesundheit

Belegung nach Kliniken um Mitternacht und teilstationär im I. Quartal

(Quelle: Universitätsklinikum Jena, alle Werte vorläufig)

Fachabteilung	Verweildauer		vollstationäre Fallzahl		vollstationäre Tage		teilstationäre Tage	
	2017	2016	2017	2016	2017	2016	2017	2016
	Tage		Anzahl		Tage		Tage	
Augenheilkunde	3,5	3,4	884	855	3 109	2 932	--	3
Anästhesiologie und Intensivtherapie	5,2	5,2	923	886	4 828	4 614	575	443
Allgemeine, viszerale und Gefäßchirurgie	7,6	7,0	1 041	1 001	7 900	7 021	--	--
Herz- und Thoraxchirurgie	7,9	7,8	560	562	4 411	4 383	--	--
Kinderchirurgie	3,3	3,7	291	232	962	852	--	--
Neurochirurgie	8,6	8,5	485	500	4 152	4 246	--	--
Unfallchirurgie	6,8	7,0	735	676	4 995	4 751	--	--
Hautkrankheiten	5,2	4,5	529	478	2 738	2 169	1 935	1 818
Frauenheilkunde	5,3	4,7	490	497	2 620	2 352	461	380
Geburtshilfe	4,2	3,7	593	650	2 464	2 410	44	42
Hals-, Nasen- und Ohrenklinik	4,1	3,9	837	857	3 430	3 339	638	562
Allgemeine Pädiatrie	4,2	4,7	597	641	2 485	2 992	352	401
Neonatologie	10,5	10,7	201	163	2 106	1 743	8	33
Neuropädiatrie	4,2	5,2	159	172	665	891	18	32
Innere Medizin I	5,7	5,8	1 850	1 710	10 597	9 895	2	5
Innere Medizin II	9,3	8,5	1 037	1 010	9 620	8 557	790	823
Innere Medizin III	7,3	7,4	858	852	6 237	6 303	903	748
Innere Medizin IV	5,5	5,3	954	826	5 206	4 372	6	5
Neurologie	6,0	6,0	984	922	5 942	5 499	1 143	1 039
Psychiatrie	21,8	19,9	589	608	12 817	12 126	3 493	3 049
Kinder- und Jugendpsychiatrie	21,5	25,2	107	95	2 300	2 393	1 315	1 224
Nuklearmedizin	3,9	4,4	206	186	807	811	--	--
Strahlentherapie	8,7	7,5	168	199	1 458	1 495	12	17
Urologie	4,9	5,0	681	708	3 339	3 539	--	--
Mund-, Kiefer- und Gesichtschirurgie	6,4	6,7	507	466	3 246	3 116	--	--
Klinik für Geriatrie	13,1	14,0	238	168	3 110	2 355	354	508
insgesamt ohne interne Verlegungen	7,5	7,3	14 866	14 416	111 544	105 156	12 049	11 132

12. Soziales

12.1. Überschuldung privater Personen

(Quelle: FD Soziales/Schuldner- und Verbraucherinsolvenzberatungsstelle Jena, Statistisches Bundesamt)

Rundungsdifferenzen wurden nicht ausgeglichen

12.1.1. Anteil an insgesamt der tatsächlich in der Beratungsstelle beratenen Personen

	2007	2008	2009	2010	2011	2012	2013	2014	2015	2016
	Anteil an beratenen Personen insgesamt in %									
Geschlecht:										
männlich	49,9	54,4	54,6	53,3	52,6	53,8	54,0	53,4	53,9	53,4
weiblich	50,1	45,6	45,4	46,7	47,4	46,2	46,0	46,6	46,1	46,6
Altersgruppen:										
unter 20	3,6	4,2	1,4	3,5	1,4	1,2	1,8	1,6	2,6	3,3
21 - 30	21,0	22,1	18,8	24,1	23,5	24,3	23,9	29,4	22,9	22,1
31 - 40	20,7	17,0	16,9	16,2	21,5	20,0	27,5	22,6	30,7	31,3
41 - 60	27,9	30,3	29,9	29,3	30,2	32,3	32,9	32,4	32,9	31,3
61 -	8,2	6,6	9,7	9,7	10,1	10,3	12,4	11,5	8,7	7,6
unbekannt	18,5	19,7	23,4	17,2	13,3	11,8	1,5	2,4	2,2	4,3
Familienstand										
ledig	33,1	32,5	29,9	36,7	36,2	37,0	44,6	45,5	50,3	52,9
verheiratet	14,1	12,4	17,7	15,3	17,4	16,5	18,1	17,1	14,6	15,1
geschieden	17,6	14,8	17,4	17,8	15,2	17,7	19,3	15,7	21,2	21,1
eheähnlich	7,6	9,0	9,9	6,9	11,4	11,5	7,2	9,4	5,0	4,8
in Trennung lebend	6,3	5,5	4,4	4,1	5,1	3,3	6,3	5,4	4,5	2,5
verwitwet	1,3	3,1	6,5	1,7	1,7	1,7	1,6	1,4	1,4	0,3
unbekannt	19,9	22,7	14,2	17,6	13,0	12,3	2,8	5,6	3,1	3,3
Gläubigerzahl										
keine	0,2	--	0,5	0,2	0,3	1,8	1,6	0,9	1,2	0,7
1 bis 5	32,5	29,0	37,9	37,1	39,6	37,5	38,7	41,8	42,0	38,3
6 bis 10	22,6	15,3	20,3	18,5	21,5	20,0	20,9	26,9	25,7	26,5
11 bis 20	11,7	8,1	14,7	11,4	13,3	13,3	12,7	15,2	16,6	19,1
21 bis 50	2,1	8,5	4,4	3,7	4,8	5,0	4,0	4,9	5,1	7,0
mehr als 50	--	--	0,3	1,2	0,5	1,2	0,3	0,7	0,3	0,2
unbekannt	31,0	39,1	21,8	28,0	20,0	21,2	21,7	9,6	9,1	8,3
Höhe der Gesamtverschuldung										
ohne	0,2	--	0,5	0,2	0,3	1,8	1,6	0,9	1,2	0,7
bis 5 000 €	21,6	17,5	18,8	19,9	19,8	19,8	18,0	21,5	22,6	18,2
5 000 - 10 000 €	14,1	11,1	15,5	13,1	13,0	14,0	13,8	20,8	17,6	17,9
10 000 - 20 000 €	15,7	11,8	18,8	15,3	17,6	20,2	20,3	18,5	21,7	20,6
20 000 - 50 000 €	11,5	14,8	16,0	15,8	19,3	15,7	16,8	20,9	21,2	23,7
50 000 - 100 000 €	4,4	4,1	6,7	5,2	6,3	6,2	6,6	5,4	3,9	7,3
100 000 - 200 000 €	2,9	2,2	3,2	2,5	3,2	3,8	3,5	3,0	3,1	2,5
mehr als 200 T€	1,0	2,6	2,9	1,0	1,0	1,0	2,0	2,1	2,2	1,7
mehr als 1 Million €	--	--	--	--	--	--	0,2	--	0,2	0,2
unbekannt	28,7	36,0	17,6	27,0	19,5	17,5	17,3	7,0	6,2	7,3
Kinder										
keine	24,3	25,5	42,7	45,8	50,2	55,0	55,7	53,9	52,7	50,1
1 bis 2	36,5	36,7	37,2	33,6	37,2	33,0	35,4	35,8	38,2	38,1
3 bis 4	5,7	6,8	4,6	5,4	4,9	6,3	5,9	6,5	6,5	7,6
5 und mehr	0,4	0,6	0,2	0,4	0,5	0,3	0,5	0,4	0,3	0,2
unbekannt	33,1	30,4	15,4	14,9	7,2	5,3	2,5	3,5	2,2	4,0

	2007	2008	2009	2010	2011	2012	2013	2014	2015	2016
	Anteil an beratenen Personen insgesamt in %									
Grund der Verschuldung										
Kredit	10,9	20,5	32,4	30,5	30,4	15,7	13,8	16,5	8,9	12,6
Sucht	1,7	1,1	2,9	3,1	4,1	6,7	3,8	6,5	7,2	10,9
Konsum	19,1	13,3	23,2	31,5	22,0	21,2	24,9	22,7	17,3	16,9
Krankheit	2,5	1,8	3,8	4,6	6,1	7,8	7,4	7,5	9,4	10,6
Trennung	4,2	2,8	4,6	4,2	6,8	8,8	9,7	11,0	7,5	13,8
Selbstständigkeit	10,3	6,3	9,0	11,2	9,9	12,3	15,2	14,3	9,1	16,3
Tod	0,4	--	0,5	1,0	2,4	2,5	1,2	1,6	1,2	4,0
sonstiges/unbekannt	50,9	54,2	23,5	13,9	18,3	25,0	24,1	20,0	39,4	14,9
Gläubiger										
Vermieter	6,2	4,6	10,1	6,7	4,3	8,1	8,9	9,7	10,6	11,1
Banken	14,3	16,0	30,3	33,6	35,5	33,2	32,8	28,1	28,5	28,3
OTEV, Gas, Kohle, Wasser	3,6	2,2	3,1	3,2	4,2	5,2	3,8	2,9	3,4	2,3
Versandhäuser	4,7	4,5	7,8	9,0	9,8	9,1	7,3	8,1	8,5	8,8
Privat	2,4	1,6	3,3	3,8	3,9	2,9	3,0	3,6	2,8	2,5
Autohändler	3,4	1,6	1,8	0,0	0,0	0,0	0,0	0,0	0,1	0,2
Sozial-/Arbeits-/Finanzamt	3,8	0,7	0,7	0,5	1,6	2,3	2,9	1,7	1,9	2,7
Jugendamt	1,9	--	--	--	0,6	0,6	0,5	0,5	0,4	0,7
Zeitung, GEZ, Tel.	5,4	5,8	10,3	7,1	9,0	11,4	12,3	12,0	13,5	13,4
Baumaßnahmen	3,8	4,6	6,8	7,7	3,6	1,6	0,6	0,7	0,4	0,4
Versicherungen	1,9	0,5	2,0	0,7	1,2	1,3	0,8	0,9	0,7	0,5
Unterhalt/RA/Gericht	4,9	1,2	1,3	0,2	2,1	2,0	1,8	1,5	1,8	2,9
öffentliches Recht	3,2	5,6	9,2	12,9	10,3	9,7	10,7	13,7	14,5	13,1
sonstige	14,8	11,4	6,1	3,1	2,4	2,6	4,3	6,8	7,7	9,1
Keine	--	--	--	--	--	0,6	--	0,2	0,2	0,1
unbekannt	25,9	39,8	7,2	11,5	11,5	9,6	10,5	9,7	4,9	3,9
Einkommen										
Lohn/Gehalt	27,7	26,4	26,5	24,1	31,9	29,5	30,0	31,2	33,2	36,1
Sold	--	--	--	0,2	0,2	0,3	0,3	0,5	0,3	0,2
ALG/ALG II	46,8	45,9	44,2	50,8	45,9	46,8	40,4	38,4	38,2	39,0
Sozialhilfe	0,2	0,2	0,2	0,2	0,2	0,0	0,0	3,8	3,2	1,5
UHG/BAföG	2,3	3,1	2,7	1,2	1,5	1,5	1,3	1,1	1,3	1,0
Erziehungsgeld/Elterngeld	--	0,2	--	--	0,3	0,5	0,2	0,8	0,9	1,0
Rente	9,2	5,0	14,0	15,8	13,8	15,2	17,8	15,0	13,9	12,1
Selbstständig	2,5	5,0	3,8	2,3	2,0	2,8	4,1	2,4	3,5	2,5
Ausbildung und Ausbild.beihilfen	0,6	1,7	2,2	2,7	1,7	1,0	0,8	3,5	2,7	1,8
ohne	0,8	0,4	0,7	0,8	0,9	1,2	1,2	0,6	1,1	1,2
Sonstiges und unbekannt	9,9	12,2	5,8	1,9	1,5	1,1	4,0	2,8	1,7	3,6
Beratungshäufigkeit										
1 mal	43,4	36,7	38,2	39,8	36,5	34,2	33,3	28,9	30,3	31,3
2 bis 3 mal	34,2	35,8	32,9	30,7	37,4	34,3	39,4	35,2	34,2	31,2
4 bis 8 mal	14,3	16,8	21,0	20,5	20,3	23,3	17,1	25,4	22,3	25,4
9 bis 12 mal	3,6	7,0	5,8	5,8	3,2	4,2	6,4	5,4	7,5	6,0
öfter als 12 mal	4,4	3,7	2,0	3,3	2,6	4,0	3,8	5,1	5,7	6,1
Beratungszeit in Monaten										
0 bis 5	9,9	18,3	14,3	15,3	13,1	18,8	16,0	15,7	12,0	10,1
6 bis 10	10,3	7,9	9,4	6,8	9,4	5,0	7,7	5,2	11,5	7,3
11 bis 18	15,5	8,5	8,0	8,5	6,1	7,5	9,9	7,7	6,5	9,0
mehr als 18	64,2	65,3	68,3	69,5	71,3	68,7	66,4	71,4	70,0	73,6

12.1.2. Überblick 2006-2016

(Quelle: Auswertung Statistisches Bundesamt)

12.1.2.1. Entwicklung der Anzahl der beratenen Personen

	2006	2007	2008	2009	2010	2011	2012	2013	2014	2015	2016
Insgesamt ¹⁾	219	207	178	222	220	256	276	289	326	379	389
darunter: mit Schulden aus gesamtschuldnerischer Haftung	4	.	.	--	.	10	11	12	14	15	13
nach der Haushaltsgröße											
Haushalt mit ... Personen											
1	114	96	83	107	108	131	138	143	170	205	202
2	63	76	63	77	79	84	88	97	89	100	110
3	25	22	21	26	20	21	25	24	41	44	47
4	11	.	8	7	9	14	21	17	18	21	20
5 und mehr	6	.	3	5	4	6	4	8	8	9	10
nach dem Haushaltstyp											
Alleinlebende Frau	36	32	34	38	39	55	55	55	63	70	72
Alleinerziehende Frau											
mit einem Kind	19	16	17	21	20	20	27	30	27	40	42
mit zwei Kindern	8	6	6	9	7	7	6	4	8	13	18
mit drei und mehr Kindern	3	3	--	..	.	3	4	5	4	5	6
Alleinlebender Mann	78	64	47	66	66	75	83	88	106	134	128
Alleinerziehender Mann											
mit einem Kind	3	4	7	5	7	9
mit zwei Kindern	--	--	--	--	--	.	.	--	--	--	.
mit drei und mehr Kindern	--	--	--	--	--
Paar											
ohne Kind	39	53	43	55	57	60	58	58	52	47	51
mit einem Kind	18	17	14	13	12	12	17	20	30	27	26
mit zwei Kindern	7	7	6	7	6	10	16	12	14	17	14
mit drei und mehr Kindern	6	.	4	5	4	5	3	6	6	6	9
Sonstige Lebensform	3	5	6	6	5	4	.	.	9	11	12
nach dem Geschlecht											
weiblich	96	95	93	113	111	132	145	147	159	179	183
männlich	123	112	85	109	109	124	131	142	167	200	206
nach dem Familienstand											
ledig	65	62	59	74	72	100	117	136	151	185	205
verheiratet, eingetragene Lebenspartnerschaft	65	70	53	65	62	61	63	61	64	62	53
verheiratet, getrennt lebend	11	10	6	11	16	18	19	16	21	27	25
verwitwet	7	8	10	11	8	9	12	8	10	8	7
geschieden	71	57	50	61	62	68	65	68	80	97	99
nach dem Alter											
von ... bis unter ... Jahren											
unter 20	--	--	--	--	--	--	--	--	--	.	.
20 - 25	4	6	8	10	9	11	11	8	17	19	20
25 - 35	31	32	32	36	33	44	67	78	89	115	120
35 - 45	68	57	40	59	54	62	54	59	70	81	89
45 - 55	56	58	50	56	52	63	65	68	69	80	79
55 - 65	41	37	28	35	41	40	45	42	46	51	53
65 - 70	9	9	12	18	15	19	14	13	15	.	.
70 und mehr	10	8	8	8	16	17	20	21	20	17	10

¹⁾ Alle Personen, die sich bereit erklärt haben, dass ihre Angaben für statistische Zwecke verwendet werden.

12.1.2.2. Beratene Personen nach Erwerbssituation und Berufsbildung

	insgesamt 1)	Erwerbssituation darunter:			Berufsbildung davon:		
		abhängig erwerbs- tätig	arbeits- los	anderweitig nicht erwerbs- tätig	mit Berufsaus- bildung/ Studium	in Berufsaus- bildung/ Studium	ohne Berufsaus- bildung/ Studium
		Anzahl	Anteil an berateten Personen insgesamt in %				
2006	219	31,5	37,4	22,4	90,4	1,4	8,2
2007	207	32,9	39,1	20,8	86,5	.	12,6
2008	178	30,3	43,8	23,6	84,8	.	14,0
2009	222	30,2	44,1	23,9	85,1	1,8	13,1
2010	220	31,8	41,4	25,0	86,4	1,8	11,8
2011	256	36,7	37,1	24,6	84,4	1,6	14,1
2012	276	34,8	38,0	25,0	82,6	1,4	15,9
2013	289	36,3	35,6	26,6	83,4	2,8	13,8
2014	326	35,0	36,8	27,0	81,3	4,0	14,7
2015	379	38,0	36,4	24,3	80,7	3,4	15,8
2016	389	41,9	34,4	21,9	79,4	3,3	17,2

12.1.2.3. Beratene Personen nach der Zahl der Gläubiger

	insgesamt 1)	Zahl der Gläubiger				
		1	2 - 4	5 - 9	10 - 19	20 und mehr
		Anzahl	Anteil an berateten Personen insgesamt in %			
2006	219	5,9	30,6	31,1	25,1	7,3
2007	207	7,2	26,1	32,9	25,6	8,2
2008	178	6,7	20,8	36,0	23,0	13,5
2009	222	5,9	25,2	32,9	22,5	13,5
2010	220	5,5	28,6	31,8	20,9	13,2
2011	256	5,9	31,3	32,0	18,8	12,1
2012	276	6,5	29,0	35,1	18,1	11,2
2013	289	9,7	28,7	38,1	14,9	8,7
2014	326	8,0	29,8	36,5	19,0	6,7
2015	379	6,1	28,0	36,4	23,2	6,3
2016	389	6,4	25,2	36,8	23,9	7,7

12.1.2.4. Beratene Personen nach Höhe der Forderungen der Gläubiger

	insgesamt 1)	Forderungen von ... bis unter ... EUR				
		unter 10 000	10 000 - 25 000	25 000 - 50 000	50 000 - 100 000	100 000 und mehr
		Anzahl	Anteil an berateten Personen insgesamt in %			
2006	219	27,9	28,3	17,8	10,5	15,5
2007	207	27,1	26,1	23,2	10,6	13,0
2008	178	27,5	31,5	21,3	10,1	9,6
2009	222	27,5	31,5	21,2	10,8	9,0
2010	220	27,7	33,6	15,9	13,2	9,5
2011	256	27,0	32,4	18,8	13,3	8,6
2012	276	33,0	29,0	18,8	12,0	7,2
2013	289	38,1	26,6	19,0	9,0	7,3
2014	326	37,1	31,6	17,5	7,7	6,1
2015	379	38,3	29,6	17,4	8,7	6,1
2016	389	38,0	32,4	16,5	8,2	4,9

1) Alle Personen, die sich bereit erklärt haben, dass ihre Angaben für statistische Zwecke verwendet werden.

12.1.2.5. Beratene Personen nach Größenklassen des Nettoeinkommens der beratenen Person

	insgesamt 1)	Monatliches Nettoeinkommen der beratenen Person von ... bis unter ... EUR				
		unter 900	900 – 1 300	1 300 – 1 500	1 500 - 2000	2 000 und mehr
	Anzahl	Anteil an beratenen Personen insgesamt in %				
2006	219	58,9	28,8	4,6	5,5	2,3
2007	207	56,0	31,9	3,4	6,8	1,9
2008	178	59,6	28,1	3,9	6,2	2,2
2009	222	60,4	26,1	5,4	6,8	1,4
2010	220	60,0	26,4	4,5	7,3	1,8
2011	256	57,8	25,8	5,9	9,0	1,6
2012	276	58,0	22,8	7,6	9,1	2,5
2013	289	54,7	24,6	8,7	8,7	3,4
2014	326	55,5	24,8	8,0	9,2	2,4
2015	379	49,9	29,6	7,4	10,6	2,6
2016	389	43,7	31,9	9,5	11,8	3,1

12.1.2.6. Beratene Personen nach Größenklassen des Nettoeinkommens des gesamten Haushalts

	insgesamt 1)	Monatliches Haushaltsnettoeinkommen von ... bis unter ... EUR				
		unter 900	900 – 1 300	1 300 – 1 500	1 500 – 2 000	2 000 und mehr
	Anzahl	Anteil an beratenen Personen insgesamt in %				
2006	219	48,4	29,7	6,4	9,1	6,4
2007	207	43,0	32,4	8,2	10,1	6,3
2008	178	46,1	30,3	9,6	7,9	6,2
2009	222	43,7	29,3	10,4	9,5	7,2
2010	220	42,3	29,1	7,3	13,6	7,7
2011	256	44,1	25,4	6,3	15,6	8,6
2012	276	46,7	21,7	7,6	15,2	8,7
2013	289	46,0	23,5	8,3	11,8	10,4
2014	326	47,2	25,2	7,7	11,0	8,8
2015	379	42,5	27,4	7,1	13,7	9,2
2016	389	37,3	28,3	8,2	16,2	10,0

1) Alle Personen, die sich bereit erklärt haben, dass ihre Angaben für statistische Zwecke verwendet werden.

12.1.2.7. Nicht abgeschlossene Fälle nach dem Stand der Beratung

Jahr	insgesamt 1)	Stand der Beratung			
		Schuldnerbe- ratung ohne Insolvenz- verfahren	außer- gerichtlicher Einigungs- versuch	Begleitung während des Insolvenz- verfahrens	Begleitung bei der Vergleichs- erfüllung
		Anzahl	Anteil an nicht abgeschlossenen Fällen insgesamt in %		
2006	214	47,7	12,1	29,4	10,7
2007	135	22,2	17,0	51,9	8,9
2008	126	14,3	23,8	56,3	5,6
2009	170	21,2	25,3	48,2	5,3
2010	156	19,2	22,4	53,2	5,1
2011	185	44,9	18,4	32,4	4,3
2012	203	51,2	20,7	25,6	2,5
2013	207	51,2	13,0	33,8	1,9
2014	242	60,3	10,3	26,9	2,5
2015	271	62,7	10,0	25,5	1,8
2016	277	60,6	11,9	26,0	1,4

12.1.2.8. Beendete Verfahren nach Art der Beendigung

Jahr	insgesamt 1)	Art der Beendigung								
		planmäßige Beendigung						Abbruch		
		Schulden außer- gerichtlich reguliert	Schulden gerichtlich reguliert		Regel- insolvenz- verfahren beantragt	Ver- braucher- insolvenz- verfahren beantragt	Weiterver- mittlung an andere Beratungs- stelle	durch Schuld- ner	durch Berater	sonsti- ges
			Schuldenbe- reinigungs- plan ange- nommen	Ankündi- gung der Restschul- befreiung						
Anzahl	Anteil an beendeten Fällen insgesamt in %									
2006	5	.	--	--	.	--	--	--	--	.
2007	72	8,3	--	5,5	13,9	54,2	--	9,7	4,2	4,2
2008	52	9,6	5,8	--	3,8	71,2	--	7,7	--	1,9
2009	52	23,1	3,8	--	1,9	61,5	--	3,8	3,8	1,9
2010	64	15,6	--	--	3,1	67,2	--	6,3	1,5	6,3
2011	71	19,7	1,4	1,4	1,4	69,0	--	2,8	4,2	--
2012	73	13,7	--	2,7	2,7	43,8	--	1,4	9,6	26,0
2013	82	8,5	1,2	--	4,9	30,5	--	1,2	20,7	32,9
2014	84	8,3	2,4	--	3,6	52,4	--	7,1	15,5	10,7
2015	97	5,2	3,1	--	2,1	27,8	--	1,0	35,1	25,8
2016	112	13,4	--	--	0,9	31,3	0,9	12,5	33,9	7,1

1) Alle Personen, die sich bereit erklärt haben, dass ihre Angaben für statistische Zwecke verwendet werden.

12.1.3. Überschuldung privater Personen 2016**12.1.3.1. Übersicht über die beratenen Personen 2015 und 2016**

Sozioökonomische Merkmale	2016			2015		
	Personen insgesamt		Durchschnittliche Schulden	Personen insgesamt		Durchschnittliche Schulden
	Anzahl	%	Euro	Anzahl	%	Euro
insgesamt ¹⁾	389	100,0	29 546	379	100,0	32 290
darunter: mit Schulden aus gesamtschuldnerischer Haftung	13	3,3	69 407	15	4,0	70 755
nach der Haushaltsgröße						
Haushalt mit ... Personen						
1	202	51,9	26 210	205	54,1	27 488
2	110	28,3	33 997	100	26,4	36 002
3	47	12,1	28 662	44	11,6	39 661
4	20	5,1	48 743	21	5,5	48 256
5 und mehr	10	2,6	13 716	9	2,4	27 114
nach dem Haushaltstyp						
Alleinlebende Frau	72	18,5	30 450	70	18,5	31 166
Alleinerziehende Frau						
mit einem Kind	42	10,8	17 435	40	10,6	21 520
mit zwei Kindern	18	4,6	19 631	13	3,4	21 702
mit drei und mehr Kindern	6	1,5	15 760	5	1,3	12 744
Alleinlebender Mann	128	32,9	23 806	134	35,4	25 410
Alleinerziehender Mann						
mit einem Kind	9	2,3	35 598	7	1,8	42 063
mit zwei Kindern	.	.	.	--	--	--
mit drei und mehr Kindern
Paar						
ohne Kind	51	13,1	50 009	47	12,4	50 082
mit einem Kind	26	6,7	36 852	27	7,1	44 363
mit zwei Kindern	14	3,6	62 621	17	4,5	57 128
mit drei und mehr Kindern	9	2,3	14 703	6	1,6	24 869
Sonstige Lebensform	12	3,1	17 836	11	2,9	36 793
nach dem Geschlecht						
weiblich	183	47,0	30 025	179	47,2	32 582
männlich	206	53,0	29 119	200	52,8	32 028
nach dem Familienstand						
ledig	205	52,7	19 132	185	48,8	19 362
verheiratet, eingetragene Lebenspartnerschaft	53	13,6	57 329	62	16,4	63 979
verheiratet, getrennt lebend	25	6,4	63 277	27	7,1	62 777
verwitwet	7	1,8	24 913	8	2,1	27 415
geschieden	99	25,4	28 044	97	25,6	28 606
nach dem Alter						
von ... bis unter ... Jahren						
unter 20
20 - 25	20	5,1	7 254	19	5,0	4 592
25 - 35	120	30,8	16 123	115	30,3	14 615
35 - 45	89	22,9	24 234	81	21,4	33 443
45 - 55	79	20,3	48 964	80	21,1	50 761
55 - 65	53	13,6	51 863	51	13,5	48 903
65 - 70	16	4,1	22 620	15	4,0	30 797
70 und mehr	10	2,6	27 380	17	4,5	43 585

¹⁾ Alle Personen, die sich bereit erklärt haben, dass ihre Angaben für statistische Zwecke verwendet werden.

12.1.3.2. Beratene Personen nach Erwerbssituation und Berufsbildung 2016

Sozioökonomische Merkmale	Insgesamt	Erwerbssituation darunter:			Berufsausbildung darunter:	
		abhängig erwerbs- tätig	arbeits- los	ander- weitig nicht erwerbs- tätig	mit Be- rufsaus- bildung/ Studium	ohne Be- rufsaus- bildung/ Studium
	Anzahl	Anteil an beratene Personen insgesamt in %				
insgesamt ¹⁾	389	41,9	34,4	21,9	79,4	17,2
darunter: mit Schulden aus gesamtschuldnerischer Haftung	13	46,2	15,4	38,5	84,6	7,7
nach der Haushaltsgröße						
Haushalt mit ... Personen						
1	202	35,1	35,6	26,7	78,7	18,3
2	110	43,6	36,4	19,1	81,8	15,5
3	47	61,7	27,7	10,6	80,9	12,8
4	20	40,0	35,0	20,0	70,0	25,0
5 und mehr	10
nach dem Haushaltstyp						
Alleinlebende Frau	72	38,9	26,4	31,9	86,1	11,1
Alleinerziehende Frau						
mit einem Kind	42	26,2	50,0	23,8	73,8	23,8
mit zwei Kindern	18	38,9	50,0	11,1	88,9	11,1
mit drei und mehr Kindern	6
Alleinlebender Mann	128	33,6	40,6	23,4	75,0	21,9
Alleinerziehender Mann						
mit einem Kind	9	.	.	--	.	--
Paar						
ohne Kind	51	58,8	19,6	19,6	86,3	11,8
mit einem Kind	26	76,9	11,5	11,5	76,9	15,4
mit zwei Kindern	14	50,0	28,6	21,4	64,3	28,6
mit drei und mehr Kindern	9
Sonstige Lebensform	12	25,0	58,3	16,7	75,0	16,7
nach dem Geschlecht						
weiblich	183	39,3	33,3	25,1	82,5	14,8
männlich	206	44,2	35,4	18,9	76,7	19,4
nach dem Familienstand						
ledig	205	43,4	40,0	15,1	72,2	22,4
verheiratet, eingetragene Lebenspartnerschaft	53	47,2	20,8	30,2	86,8	13,2
verheiratet, getrennt lebend	25	52,0	24,0	20,0	92,0	8,0
verwitwet	7	--	.	.	.	--
geschieden	99	36,4	34,3	27,3	85,9	12,1
nach dem Alter						
von ... bis unter ... Jahren						
20 - 25	20	50,0	45,0	5,0	40,0	35,0
25 - 35	120	50,0	38,3	11,7	66,7	26,7
35 - 45	89	44,9	38,2	14,6	84,3	15,7
45 - 55	79	41,8	32,9	22,8	93,7	6,3
55 - 65	53	37,7	30,2	28,3	94,3	5,7
65 - 70	16	--	12,5	81,3	87,5	12,5
70 und mehr	10	--	--	100,0	.	.

¹⁾ Alle Personen, die sich bereit erklärt haben, dass ihre Angaben für statistische Zwecke verwendet werden.

12.1.3.3. Durchschnittliche Schulden nach Erwerbssituation und Berufsbildung 2016

Sozioökonomische Merkmale	Insgesamt	Erwerbssituation darunter:			Berufsausbildung darunter:	
		abhängig erwerbs- tätig	arbeits- los	anderweitig nicht erwerbs- tätig	mit Be- rufsaus- bildung/ Studium	ohne Be- rufsaus- bildung/ Studium
		Euro				
insgesamt ¹⁾	29 546	37 597	21 888	18 919	33 338	15 988
darunter: mit Schulden aus gesamtschuldnerischer Haftung	69 407	79 415	115 101	39 120	79 197	17 437
nach der Haushaltsgröße						
Haushalt mit ... Personen						
1	26 210	32 281	19 242	16 819	29 369	15 746
2	33 997	38 565	32 849	22 346	37 863	18 719
3	28 662	40 770	10 405	5 906	32 860	10 487
4	48 743	85 345	13 014	47 848	60 402	20 043
5 und mehr	13 716	17 165	3 640	9 718	16 234	3 640
nach dem Haushaltstyp						
Alleinlebende Frau	30 450	30 285	19 035	16 221	33 937	10 198
Alleinerziehende Frau						
mit einem Kind	17 435	17 265	20 377	11 445	20 246	9 688
mit zwei Kindern	19 631	36 998	9 372	5 014	19 770	18 524
mit drei und mehr Kindern	15 760	20 660	5 056	49 132	17 946	4 827
Alleinlebender Mann	23 806	33 581	18 837	17 487	26 264	17 517
Alleinerziehender Mann						
mit einem Kind	35 598	53 395	13 353	--	39 836	--
Paar						
ohne Kind	50 009	45 541	73 317	34 571	53 034	35 440
mit einem Kind	36 852	44 887	13 637	6 501	45 073	6 469
mit zwei Kindern	62 621	94 586	18 082	47 419	83 989	22 946
mit drei und mehr Kindern	14 703	17 165	2 453	9 718	16 234	2 453
Sonstige Lebensform	17 836	13 557	21 960	9 818	21 119	9 619
nach dem Geschlecht						
weiblich	30 025	39 686	16 833	19 255	33 680	14 398
männlich	29 119	35 944	26 112	18 523	33 012	17 062
nach dem Familienstand						
ledig	19 132	24 884	14 262	14 877	21 958	12 665
verheiratet, eingetragene Lebenspartnerschaft	57 329	73 919	54 266	30 512	61 692	28 656
verheiratet, getrennt lebend	63 277	50 927	31 870	26 129	67 361	16 303
verwitwet	24 913	--	26 580	24 635	24 913	--
geschieden	28 044	38 989	27 906	14 085	29 297	21 287
nach dem Alter						
von ... bis unter ... Jahren						
20 - 25	7 254	7 753	6 882	5 618	12 217	4 413
25 - 35	16 123	21 411	10 992	10 321	18 495	10 974
35 - 45	24 234	25 701	21 569	28 929	23 533	27 985
45 - 55	48 964	80 962	28 700	15 968	50 877	20 644
55 - 65	51 863	53 317	49 585	18 623	51 988	49 773
65 - 70	22 620	--	45 244	18 417	25 189	4 637
70 und mehr	27 380	--	--	27 380	30 276	15 797

¹⁾ Von allen Personen, die sich bereit erklärt haben, dass ihre Angaben für statistische Zwecke verwendet werden.

12.1.3.4. Beratene Personen nach dem Hauptauslöser der Überschuldung 2016

Sozioökonomische Merkmale	insgesamt	Hauptauslöser der Überschuldung					
		Arbeitslosigkeit	Trennung, Scheidung, Tod Partner	Erkrankung, Sucht, Unfall	unwirtschaftliche HH-Führung	gescheiterte Selbstständigkeit	Zahlungsverpflichtung ²⁾
	Anzahl	Anteil an beratenen Personen insgesamt in %					
insgesamt ¹⁾	389	5,9	12,3	22,4	14,7	8,2	3,1
nach der Haushaltsgröße							
Haushalt mit ... Personen							
1	202	5,9	10,4	28,7	12,4	8,4	.
2	110	5,5	13,6	19,1	13,6	9,1	5,5
3	47	6,4	17,0	10,6	25,5	6,4	6,4
4	20	.	15,0	.	15,0	.	--
5 und mehr	10	--	--
nach dem Haushaltstyp							
Alleinlebende Frau	72	.	13,9	25,0	12,5	9,7	.
Alleinerziehende Frau							
mit einem Kind	42	.	14,3	33,3	11,9	.	.
mit zwei Kindern	18	.	38,9	.	22,2	--	.
mit drei und mehr Kindern	6	--	.	.	.	--	--
Alleinlebender Mann	128	7,0	8,6	29,7	12,5	7,8	.
Alleinerziehender Mann							
mit einem Kind	9	--
Paar							
ohne Kind	51	3,9	9,8	9,8	13,7	13,7	7,8
mit einem Kind	26	3,8	3,8	11,5	26,9	7,7	7,7
mit zwei Kindern	14	--
mit drei und mehr Kindern	9	.	.	--	.	--	--
Sonstige Lebensform	12	.	.	33,3	25,0	.	--
nach dem Geschlecht							
weiblich	183	4,4	15,3	21,9	15,3	6,6	4,9
männlich	206	7,3	9,7	22,8	14,1	9,7	.
nach dem Familienstand							
ledig	205	6,8	6,8	26,8	18,5	5,4	2,9
verheiratet, eingetragene Lebenspartnerschaft	53	5,7	5,7	11,3	9,4	15,1	5,7
verheiratet, getrennt lebend	25	--	28,0	20,0	.	.	--
verwitwet	7	--	.	--	.	.	.
geschieden	99	6,1	23,2	21,2	11,1	10,1	.
nach dem Alter							
von ... bis unter ... Jahren							
20 - 25	20	.	.	15,0	30,0	--	15,0
25 - 35	120	5,8	10,8	22,5	20,8	5,0	2,5
35 - 45	89	5,6	15,7	28,1	14,6	7,9	.
45 - 55	79	5,1	12,7	24,1	10,1	8,9	.
55 - 65	53	9,4	13,2	20,8	.	13,2	.
65 - 70	16	--	18,8	.	18,8	18,8	--
70 und mehr	10	--	--	.	--	.	.

¹⁾ Alle Personen, die sich bereit erklärt haben, dass ihre Angaben für statistische Zwecke verwendet werden.

²⁾ Zahlungsverpflichtung aus Bürgschaft, Übernahme oder Mithaftung

noch beratene Personen nach dem Hauptauslöser der Überschuldung 2016

Sozioökonomische Merkmale	noch: Hauptauslöser der Überschuldung						mit Schulden aus gesamt schuldenrischer Haftung
	gescheiterte Immobilienfinanzierung	Schadensersatz wegen unerlaubter Handlungen	Haushaltsgründung/ Geburt eines Kindes	unzureichende Kredit- oder Bürgerschaftsberat	längerfristiges Niedrigeinkommen	sonstiges	
	Anteil an berateten Personen insgesamt in %						
insgesamt ¹⁾	5,1	3,3	6,4	5,1	2,8	10,5	3,3
nach der Haushaltsgröße							
Haushalt mit ... Personen							
1	2,5	4,0	6,9	4,5	2,5	12,4	.
2	8,2	3,6	3,6	8,2	3,6	6,4	6,4
3	8,5	--	4,3	.	4,3	8,5	.
4	.	.	20,0	.	--	10,0	10,0
5 und mehr	.	--	.	--	--	30,0	.
nach dem Haushaltstyp							
Alleinlebende Frau	4,2	.	4,2	4,2	4,2	13,9	.
Alleinerziehende Frau							
mit einem Kind	9,5	--	4,8	--	4,8	9,5	.
mit zwei Kindern	--	--	5,6	--	--	11,1	--
mit drei und mehr Kindern	--	--	.	--	--	--	--
Alleinlebender Mann	.	5,5	8,6	4,7	1,6	11,7	.
Alleinerziehender Mann							
mit einem Kind	--	--	--	--	.	.	--
Paar							
ohne Kind	9,8	5,9	3,9	15,7	.	.	11,8
mit einem Kind	15,4	--
mit zwei Kindern	7,1	7,1	14,3	7,1	--	14,3	14,3
mit drei und mehr Kindern	.	--	.	--	--	.	.
Sonstige Lebensform	--	8,3	--	--	--	8,3	--
nach dem Geschlecht							
weiblich	7,7	.	6,0	2,7	3,8	10,4	3,3
männlich	2,9	5,3	6,8	7,3	1,9	10,7	3,4
nach dem Familienstand							
ledig	3,4	4,4	9,3	3,4	2,4	9,8	.
verheiratet, eingetragene Lebenspartnerschaft	13,2	.	.	15,1	.	9,4	13,2
verheiratet, getrennt lebend	.	--	.	12,0	.	16,0	.
verwitwet	--	--	--	--	--	.	--
geschieden	5,1	.	4,0	.	3,0	10,1	.
nach dem Alter							
von ... bis unter ... Jahren							
20 - 25	--	--	--
25 - 35	4,2	5,0	9,2	.	3,3	9,2	2,5
35 - 45	.	.	7,9	5,6	--	9,0	.
45 - 55	12,7	.	3,8	3,8	.	11,4	6,3
55 - 65	7,5	.	.	5,7	5,7	11,3	5,7
65 - 70	--	--	--	31,3	--	.	.
70 und mehr	--	--	--	.	--	50,0	--

¹⁾ Alle Personen, die sich bereit erklärt haben, dass ihre Angaben für statistische Zwecke verwendet werden.

12.1.3.5. Durchschnittliche Schulden nach dem Hauptauslöser der Überschuldung 2016

Sozioökonomische Merkmale	insgesamt	Hauptauslöser der Überschuldung					
		Arbeitslosigkeit	Trennung, Scheidung, Tod Partner	Erkrankung, Sucht, Unfall	unwirtschaftliche HH-Führung	gescheiterte Selbstständigkeit	Zahlungsverpflichtung ²⁾
		Euro					
insgesamt ¹⁾	29 546	13 850	22 061	17 797	15 948	63 086	29 323
nach der Haushaltsgröße							
Haushalt mit ... Personen							
1	26 210	15 555	24 152	16 665	14 644	56 103	8 319
2	33 997	11 005	19 450	18 114	22 913	48 175	36 210
3	28 662	13 307	24 146	34 731	11 475	22 235	36 554
4	48 743	6 092	16 869	11 455	12 855	258 277	--
5 und mehr	13 716	--	--
nach dem Haushaltstyp							
Alleinlebende Frau	30 450	29 987	23 025	11 362	11 098	113 042	11 240
Alleinerziehende Frau							
mit einem Kind	17 435	4 715	6 163	11 760	18 816	27 900	17 765
mit zwei Kindern	19 631	9 806	21 420	50 592	9 952	--	7 676
mit drei und mehr Kindern	15 760	--	.	.	.	--	--
Alleinlebender Mann	23 806	10 744	25 177	18 612	16 638	16 246	2 479
Alleinerziehender Mann							
mit einem Kind	35 598	.	.	--	.	.	--
Paar							
ohne Kind	50 009	12 274	39 866	36 692	30 835	60 812	45 433
mit einem Kind	36 852	17 170	43 227	24 158	10 420	28 352	50 993
mit zwei Kindern	62 621	6 092	20 503	16 793	25 910	258 277	--
mit drei und mehr Kindern	14 703	.	.	--	.	--	--
Sonstige Lebensform	17 836	20 033	10 992	21 773	19 012	10 000	--
nach dem Geschlecht							
weiblich	30 025	18 300	18 852	15 137	15 192	98 984	28 624
männlich	29 119	11 477	26 553	20 061	16 678	41 548	31 419
nach dem Familienstand							
ledig	19 132	8 856	19 882	12 846	14 173	14 510	18 184
verheiratet, eingetragene Lebenspartnerschaft	57 329	20 004	18 356	40 760	24 617	116 402	36 456
verheiratet, getrennt lebend	63 277	--	36 767	51 792	12 728	598 000	--
verwitwet	24 913	--	.	--	.	.	.
geschieden	28 044	22 426	19 602	16 108	17 757	23 110	57 214
nach dem Alter							
von ... bis unter ... Jahren							
20 - 25	7 254	3 364	10 186	6 343	6 799	--	3 216
25 - 35	16 123	10 182	14 125	12 278	12 344	20 854	38 556
35 - 45	24 234	13 770	26 947	19 668	23 152	22 562	25 638
45 - 55	48 964	26 550	28 678	16 170	18 697	84 387	48 843
55 - 65	51 863	13 101	16 641	23 727	47 263	138 218	58 620
65 - 70	22 620	--	28 197	11 606	4 851	33 524	--
70 und mehr	27 380	--	--	126 264	--	38 448	18 981

¹⁾ Von allen Personen, die sich bereit erklärt haben, dass ihre Angaben für statistische Zwecke verwendet werden.

²⁾ Zahlungsverpflichtung aus Bürgschaft, Übernahme oder Mithaftung

noch durchschnittliche Schulden nach dem Hauptauslöser der Überschuldung 2016

Sozioökonomische Merkmale	noch: Hauptauslöser der Überschuldung						mit Schulden aus gesamt schuldennerischer Haftung
	gescheiterte Immobilienfinanzierung	Schadensersatz wegen unerlaubter Handlungen	Haushaltsgründung/ Geburt eines Kindes	unzureichende Kredit- oder Bürgerschaftsberat	längerfristiges Niedrigeinkommen	sonstiges	
	Euro						
insgesamt ¹⁾	99 382	67 510	13 769	44 048	21 370	23 468	69 407
nach der Haushaltsgröße							
Haushalt mit ... Personen							
1	134 752	75 727	13 323	17 685	18 826	22 792	15 562
2	96 736	61 736	8 932	46 234	24 572	41 583	61 577
3	78 886	--	7 707	209 216	21 324	10 875	82 568
4	65 085	24 869	25 524	96 462	--	25 808	177 831
5 und mehr	.	--	.	--	--	.	.
nach dem Haushaltstyp							
Alleinlebende Frau	163 626	1 945	10 686	21 056	28 230	8 130	17 437
Alleinerziehende Frau							
mit einem Kind	66 839	--	3 353	--	22 742	11 045	56 692
mit zwei Kindern	--	--	12 060	--	--	16 443	--
mit drei und mehr Kindern	--	--	.	--	--	--	--
Alleinlebender Mann	91 440	86 268	14 042	15 999	4 722	32 567	13 686
Alleinerziehender Mann							
mit einem Kind	--	--	--	--	.	.	--
Paar							
ohne Kind	120 653	74 262	14 511	49 887	15 359	25 154	62 391
mit einem Kind	78 886	--	3 354	113 116	21 324	5 892	82 568
mit zwei Kindern	65 085	24 869	16 152	96 462	--	25 808	177 831
mit drei und mehr Kindern	.	--	.	--	--	.	.
Sonstige Lebensform	--	24 158	--	--	--	4 720	--
nach dem Geschlecht							
weiblich	103 119	11 096	15 270	73 769	24 689	8 874	50 904
männlich	90 664	77 767	12 590	34 140	15 562	36 073	85 267
nach dem Familienstand							
ledig	79 675	71 315	8 931	21 852	15 480	20 315	25 154
verheiratet, eingetragene Lebenspartnerschaft	102 987	22 558	20 660	76 578	21 324	14 631	95 733
verheiratet, getrennt lebend	56 692	--	49 132	21 517	28 704	60 763	56 692
verwitwet	--	--	--	--	--	.	--
geschieden	130 464	95 340	26 186	25 407	28 772	22 700	50 003
nach dem Alter							
von ... bis unter ... Jahren							
20 - 25	--	--	4 694	17 148	16 069	4 720	--
25 - 35	72 324	12 474	11 046	9 489	19 978	12 923	50 982
35 - 45	94 855	12 694	15 438	40 669	--	34 640	96 462
45 - 55	116 361	292 387	23 476	91 693	16 896	22 474	102 384
55 - 65	91 889	95 340	18 761	68 555	29 742	49 071	31 024
65 - 70	--	--	--	28 127	--	9 957	47 891
70 und mehr	--	--	--	20 100	--	6 312	--

¹⁾ Von allen Personen, die sich bereit erklärt haben, dass ihre Angaben für statistische Zwecke verwendet werden.

12.1.3.6. Beratene Personen nach der Zahl der Gläubiger 2016

Sozioökonomische Merkmale	insgesamt	Zahl der Gläubiger				
		1	2 - 4	5 - 9	10 - 19	20 und mehr
	Anzahl	Anteil an beratenen Personen insgesamt in %				
insgesamt ¹⁾	389	6,4	25,2	36,8	23,9	7,7
nach der Haushaltsgröße						
Haushalt mit ... Personen						
1	202	8,4	25,7	39,1	20,3	6,4
2	110	4,5	20,9	39,1	25,5	10,0
3	47	6,4	27,7	29,8	27,7	8,5
4	20	--	25,0	25,0	40,0	10,0
5 und mehr	10	--	.	.	.	--
nach dem Haushaltstyp						
Alleinlebende Frau	72	6,9	33,3	40,3	15,3	4,2
Alleinerziehende Frau						
mit einem Kind	42	7,1	16,7	33,3	31,0	11,9
mit zwei Kindern	18	5,6	22,2	27,8	33,3	11,1
mit drei und mehr Kindern	6	--	33,3	16,7	50,0	--
Alleinlebender Mann	128	9,4	21,9	38,3	22,7	7,8
Alleinerziehender Mann						
mit einem Kind	9	--	.	.	.	--
Paar						
ohne Kind	51	3,9	17,6	45,1	23,5	9,8
mit einem Kind	26	3,8	38,5	34,6	19,2	3,8
mit zwei Kindern	14	--	21,4	28,6	35,7	14,3
mit drei und mehr Kindern	9	--	.	.	.	--
Sonstige Lebensform	12	8,3	16,7	25,0	33,3	16,7
nach dem Geschlecht						
weiblich	183	6,0	28,4	34,4	23,5	7,7
männlich	206	6,8	22,3	38,8	24,3	7,8
nach dem Familienstand						
ledig	205	7,3	21,0	38,0	26,8	6,8
verheiratet, eingetragene Lebenspartnerschaft	53	1,9	35,8	32,1	26,4	3,8
verheiratet, getrennt lebend	25	4,0	24,0	36,0	16,0	20,0
verwitwet	7	--
geschieden	99	7,1	28,3	37,4	18,2	9,1
nach dem Alter						
von ... bis unter ... Jahren						
20 - 25	20	10,0	25,0	40,0	20,0	5,0
25 - 35	120	5,8	13,3	42,5	28,3	10,0
35 - 45	89	5,6	23,6	34,8	28,1	7,9
45 - 55	79	5,1	31,6	31,6	22,8	8,9
55 - 65	53	5,7	37,7	39,6	13,2	3,8
65 - 70	16	6,3	37,5	25,0	25,0	6,3
70 und mehr	10	.	50,0	.	.	--

¹⁾ Alle Personen, die sich bereit erklärt haben, dass ihre Angaben für statistische Zwecke verwendet werden.

12.1.3.7. Beratene Personen nach Höhe der Forderungen der Gläubiger 2016

Sozioökonomische Merkmale	insgesamt	Forderungen von ... bis unter ... EUR				
		unter 10 000	10 000 - 25 000	25 000 - 50 000	50 000 - 100 000	100 000 und mehr
	Anzahl	Anteil an beratenen Personen insgesamt in %				
insgesamt ¹⁾	389	38,0	32,4	16,5	8,2	4,9
nach der Haushaltsgröße						
Haushalt mit ... Personen						
1	202	42,1	34,7	14,4	5,4	3,5
2	110	30,9	30,0	19,1	12,7	7,3
3	47	36,2	31,9	19,1	8,5	4,3
4	20	30,0	25,0	25,0	10,0	10,0
5 und mehr	10	.	.	--	.	--
nach dem Haushaltstyp						
Alleinlebende Frau	72	43,1	34,7	11,1	6,9	4,2
Alleinerziehende Frau						
mit einem Kind	42	54,8	21,4	16,7	4,8	2,4
mit zwei Kindern	18	44,4	38,9	5,6	11,1	--
mit drei und mehr Kindern	6	66,7	16,7	16,7	--	--
Alleinlebender Mann	128	42,2	34,4	15,6	4,7	3,1
Alleinerziehender Mann						
mit einem Kind	9	.	.	.	--	.
Paar						
ohne Kind	51	11,8	27,5	25,5	23,5	11,8
mit einem Kind	26	30,8	23,1	30,8	7,7	7,7
mit zwei Kindern	14	14,3	28,6	28,6	14,3	14,3
mit drei und mehr Kindern	9	.	.	--	.	--
Sonstige Lebensform	12	25,0	66,7	8,3	--	--
nach dem Geschlecht						
weiblich	183	42,1	29,0	15,3	8,7	4,9
männlich	206	34,5	35,4	17,5	7,8	4,9
nach dem Familienstand						
ledig	205	50,7	30,7	13,7	2,9	2,0
verheiratet, eingetragene Lebenspartnerschaft	53	13,2	28,3	20,8	22,6	15,1
verheiratet, getrennt lebend	25	8,0	36,0	32,0	16,0	8,0
verwitwet	7	--
geschieden	99	33,3	36,4	16,2	9,1	5,1
nach dem Alter						
von ... bis unter ... Jahren						
20 - 25	20	75,0	25,0	--	--	--
25 - 35	120	45,8	35,8	14,2	3,3	0,8
35 - 45	89	37,1	32,6	20,2	9,0	1,1
45 - 55	79	25,3	26,6	25,3	11,4	11,4
55 - 65	53	26,4	35,8	5,7	18,9	13,2
65 - 70	16	25,0	37,5	37,5	--	--
70 und mehr	10	.	.	--	.	.

¹⁾ Alle Personen, die sich bereit erklärt haben, dass ihre Angaben für statistische Zwecke verwendet werden.

12.1.3.8. Durchschnittliche Schulden nach der Zahl der Gläubiger 2016

Sozioökonomische Merkmale	insgesamt	Zahl der Gläubiger				
		1	2 - 4	5 - 9	10 - 19	20 und mehr
	Euro					
insgesamt ¹⁾	29 546	15 304	26 111	30 548	34 735	31 764
nach der Haushaltsgröße						
Haushalt mit ... Personen						
1	26 210	19 093	22 742	23 317	36 806	33 554
2	33 997	8 292	27 494	42 590	30 480	34 636
3	28 662	5 524	23 522	38 838	29 745	23 589
4	48 743	--	71 919	26 123	55 409	20 684
5 und mehr	13 716	--	.	.	.	--
nach dem Haushaltstyp						
Alleinlebende Frau	30 450	19 470	29 268	39 038	14 441	33 895
Alleinerziehende Frau						
mit einem Kind	17 435	1 936	33 367	9 633	20 167	19 172
mit zwei Kindern	19 631	1 171	24 559	28 189	12 166	20 008
mit drei und mehr Kindern	15 760	--	.	.	.	--
Alleinlebender Mann	23 806	18 935	17 148	14 273	45 032	33 451
Alleinerziehender Mann						
mit einem Kind	35 598	--	.	.	.	--
Paar						
ohne Kind	50 009	17 827	33 203	69 054	30 462	52 432
mit einem Kind	36 852	5 400	22 456	44 754	59 206	29 382
mit zwei Kindern	62 621	--	100 287	31 598	81 614	20 684
mit drei und mehr Kindern	14 703	--	.	.	.	--
Sonstige Lebensform	17 836	10 000	17 290	14 465	19 530	23 967
nach dem Geschlecht						
weiblich	30 025	12 726	27 284	38 077	28 535	22 146
männlich	29 119	17 330	24 785	24 620	40 068	40 179
nach dem Familienstand						
ledig	19 132	14 405	16 878	12 753	29 461	26 084
verheiratet, eingetragene Lebenspartnerschaft	57 329	31 331	37 357	73 622	61 737	90 706
verheiratet, getrennt lebend	63 277	1 171	24 998	105 577	71 843	38 640
verwitwet	24 913	--
geschieden	28 044	8 200	34 309	30 442	23 269	23 681
nach dem Alter						
von ... bis unter ... Jahren						
20 - 25	7 254	3 910	4 789	6 744	9 098	22 976
25 - 35	16 123	1 963	13 168	19 182	14 308	20 469
35 - 45	24 234	38 479	19 423	20 857	24 714	41 726
45 - 55	48 964	9 953	44 227	42 810	81 205	27 243
55 - 65	51 863	6 397	27 461	71 688	69 281	94 958
65 - 70	22 620	32 000	15 966	22 753	32 876	11 606
70 und mehr	27 380	25 884	33 135	18 981	11 494	--

¹⁾ Von allen Personen, die sich bereit erklärt haben, dass ihre Angaben für statistische Zwecke verwendet werden.

12.1.3.9. Durchschnittliche Schulden nach Höhe der Forderungen der Gläubiger 2016

Sozioökonomische Merkmale	insgesamt	Forderungen von ... bis unter ... EUR				
		unter 10 000	10 000 - 25 000	25 000 - 50 000	50 000 - 100 000	100 000 und mehr
		Euro				
insgesamt ¹⁾	29 546	5 150	16 630	35 392	67 165	222 173
nach der Haushaltsgröße						
Haushalt mit ... Personen						
1	26 210	4 971	16 042	35 497	66 702	283 679
2	33 997	5 556	17 991	35 372	63 024	166 486
3	28 662	5 177	15 270	37 109	77 255	193 541
4	48 743	6 244	20 078	31 779	80 774	258 277
5 und mehr	13 716	4 204	16 431	--	62 636	--
nach dem Haushaltstyp						
Alleinlebende Frau	30 450	5 464	16 278	33 588	70 674	331 341
Alleinerziehende Frau						
mit einem Kind	17 435	4 986	18 561	29 201	58 373	129 397
mit zwei Kindern	19 631	5 390	14 560	32 339	87 992	--
mit drei und mehr Kindern	15 760	.	.	.	--	--
Alleinlebender Mann	23 806	4 689	16 034	35 822	63 393	247 932
Alleinerziehender Mann						
mit einem Kind	35 598	.	.	.	--	.
Paar						
ohne Kind	50 009	6 800	16 941	38 536	63 800	167 651
mit einem Kind	36 852	5 020	16 041	37 705	66 519	193 541
mit zwei Kindern	62 621	4 546	19 933	27 441	80 774	258 277
mit drei und mehr Kindern	14 703	4 080	16 431	--	62 636	--
Sonstige Lebensform	17 836	7 509	18 405	44 265	--	--
nach dem Geschlecht						
weiblich	30 025	5 336	16 841	34 038	72 418	231 048
männlich	29 119	4 948	16 477	36 446	61 912	214 185
nach dem Familienstand						
ledig	19 132	5 177	16 350	33 810	68 217	249 425
verheiratet, eingetragene Lebenspartnerschaft	57 329	5 187	18 408	37 227	64 202	193 259
verheiratet, getrennt lebend	63 277	3 780	15 735	41 470	76 598	397 296
verwitwet	24 913	--
geschieden	28 044	5 067	16 365	34 412	65 168	176 584
nach dem Alter						
von ... bis unter ... Jahren						
20 - 25	7 254	4 176	16 490	--	--	--
25 - 35	16 123	5 103	16 014	31 344	63 704	177 866
35 - 45	24 234	6 282	16 964	37 760	75 295	175 467
45 - 55	48 964	4 839	15 672	33 834	66 333	240 952
55 - 65	51 863	4 961	18 784	43 602	61 846	224 731
65 - 70	22 620	5 252	15 971	40 847	--	--
70 und mehr	27 380	4 065	16 858	--	76 638	126 264

¹⁾ Von allen Personen, die sich bereit erklärt haben, dass ihre Angaben für statistische Zwecke verwendet werden.

12.1.3.10. Beratene Personen nach Gläubiger-/Schuldnerarten 2016

Sozioökonomische Merkmale	insgesamt	Gläubiger							
		Kreditinstitute			Ver-sicherungen	Ver-sandhäuser	Inkasso-büros (gekaufte Forderungen)	öffentl. Gläubiger	
		Raten-kredit	Dispo-sitions-, Rahmen-kredit	Hypo-thekar-kredit				Finanz-amt	sonstige
Anzahl	Anteil an beratenen Personen insgesamt in %								
insgesamt ¹⁾	389	28,0	38,0	37,8	37,3	24,7	32,4	9,0	56,6
nach der Haushaltsgröße									
Haushalt mit ... Personen									
1	202	22,8	40,1	38,6	35,1	24,8	27,2	7,4	56,4
2	110	33,6	41,8	40,9	37,3	22,7	33,6	13,6	55,5
3	47	36,2	31,9	40,4	40,4	27,7	44,7	4,3	55,3
4	20	35,0	30,0	15,0	50,0	30,0	40,0	15,0	65,0
5 und mehr	10	20,0	--	20,0	40,0	20,0	50,0	--	60,0
nach dem Haushaltstyp									
Alleinlebende Frau	72	25,0	41,7	48,6	25,0	29,2	29,2	4,2	45,8
Alleinerziehende Frau									
mit einem Kind	42	19,0	28,6	35,7	38,1	42,9	33,3	11,9	66,7
mit zwei Kindern	18	33,3	27,8	16,7	38,9	38,9	55,6	5,6	66,7
mit drei und mehr Kindern	6	.	.	--	.	.	.	--	.
Alleinlebender Mann	128	21,1	39,1	32,8	40,6	21,1	25,8	9,4	62,5
Alleinerziehender Mann									
mit einem Kind	9	--	.	.	.
Paar									
ohne Kind	51	45,1	49,0	47,1	29,4	9,8	37,3	13,7	41,2
mit einem Kind	26	42,3	38,5	53,8	34,6	15,4	38,5	3,8	42,3
mit zwei Kindern	14	35,7	35,7	21,4	50,0	28,6	42,9	21,4	64,3
mit drei und mehr Kindern	9	.	--	--	.
Sonstige Lebensform	12	33,3	33,3	41,7	83,3	41,7	25,0	16,7	66,7
nach dem Geschlecht									
weiblich	183	29,5	36,1	39,9	29,5	31,1	35,5	6,6	52,5
männlich	206	26,7	39,8	35,9	44,2	18,9	29,6	11,2	60,2
nach dem Familienstand									
ledig	205	21,0	35,6	31,7	40,5	26,8	31,2	9,8	60,5
verheiratet, eingetragene Lebenspartnerschaft	53	43,4	41,5	50,9	28,3	11,3	37,7	11,3	34,0
verheiratet, getrennt lebend	25	56,0	56,0	48,0	44,0	28,0	32,0	4,0	64,0
verwitwet	7	.	--
geschieden	99	27,3	39,4	39,4	34,3	27,3	32,3	7,1	59,6
nach dem Alter									
von ... bis unter ... Jahren									
20 - 25	20	5,0	40,0	15,0	40,0	35,0	25,0	5,0	55,0
25 - 35	120	20,0	33,3	34,2	43,3	26,7	35,0	8,3	64,2
35 - 45	89	29,2	34,8	36,0	37,1	25,8	42,7	13,5	68,5
45 - 55	79	36,7	43,0	40,5	41,8	25,3	25,3	10,1	53,2
55 - 65	53	41,5	47,2	52,8	22,6	15,1	26,4	5,7	35,8
65 - 70	16	31,3	50,0	43,8	31,3	25,0	31,3	6,3	43,8
70 und mehr	10	--	.

¹⁾ Alle Personen, die sich bereit erklärt haben, dass ihre Angaben für statistische Zwecke verwendet werden.

noch beratene Personen nach Gläubiger-/Schuldnerarten 2016

Sozioökonomische Merkmale	noch Gläubiger								
	Energie- unter- nehmen	Telekom- muni- kations- unter- nehmen	Ver- mieter	Gewerbe- trei- bende	Freie Berufe	Privat- per- sonen	aus un- erlaub- ten Hand- lungen	aus Unter- halts- ver- pflicht.	Sonst- iges
	Anteil an berateten Personen insgesamt in %								
insgesamt ¹⁾	19,8	49,4	27,8	47,3	11,3	14,7	11,1	0,8	8,0
nach der Haushaltsgröße									
Haushalt mit ... Personen									
1	18,3	50,5	28,7	43,6	12,4	15,3	11,4	1,0	6,9
2	20,0	49,1	27,3	50,0	9,1	12,7	10,9	--	6,4
3	21,3	46,8	21,3	48,9	12,8	14,9	10,6	2,1	10,6
4	35,0	50,0	35,0	70,0	5,0	20,0	15,0	--	5,0
5 und mehr	10,0	40,0	30,0	40,0	20,0	10,0	--	--	40,0
nach dem Haushaltstyp									
Alleinlebende Frau	12,5	43,1	26,4	44,4	9,7	11,1	6,9	1,4	4,2
Alleinerziehende Frau									
mit einem Kind	23,8	66,7	35,7	54,8	4,8	14,3	4,8	--	2,4
mit zwei Kindern	27,8	50,0	22,2	50,0	11,1	5,6	22,2	5,6	16,7
mit drei und mehr Kindern	--	--	--	.
Alleinlebender Mann	21,9	53,9	29,7	42,2	14,1	17,2	14,1	0,8	8,6
Alleinerziehender Mann									
mit einem Kind	--	--
Paar									
ohne Kind	15,7	37,3	21,6	49,0	13,7	13,7	17,6	--	11,8
mit einem Kind	11,5	38,5	11,5	42,3	15,4	19,2	3,8	--	7,7
mit zwei Kindern	35,7	50,0	28,6	71,4	--	28,6	21,4	--	--
mit drei und mehr Kindern	--	--	.
Sonstige Lebensform	33,3	66,7	33,3	58,3	--	16,7	--	--	--
nach dem Geschlecht									
weiblich	19,7	48,1	26,2	49,7	8,7	12,0	6,6	1,1	7,7
männlich	19,9	50,5	29,1	45,1	13,6	17,0	15,0	0,5	8,3
nach dem Familienstand									
ledig	24,4	60,0	33,2	50,2	9,3	13,7	12,2	1,0	10,7
verheiratet, eingetragene Lebenspartnerschaft	9,4	24,5	17,0	45,3	15,1	17,0	13,2	--	11,3
verheiratet, getrennt lebend	16,0	44,0	28,0	40,0	24,0	24,0	12,0	4,0	4,0
verwitwet	--	--	--	--
geschieden	18,2	44,4	22,2	44,4	10,1	13,1	8,1	--	2,0
nach dem Alter									
von ... bis unter ... Jahren									
20 - 25	25,0	70,0	35,0	55,0	20,0	15,0	10,0	--	15,0
25 - 35	30,0	68,3	35,8	58,3	8,3	18,3	14,2	--	10,8
35 - 45	21,3	50,6	24,7	47,2	11,2	14,6	13,5	2,2	7,9
45 - 55	10,1	39,2	25,3	36,7	15,2	13,9	2,5	--	7,6
55 - 65	9,4	26,4	18,9	43,4	9,4	11,3	15,1	1,9	1,9
65 - 70	18,8	31,3	12,5	25,0	18,8	12,5	6,3	--	6,3
70 und mehr	.	--	.	.	--	--	.	--	--

¹⁾ Alle Personen, die sich bereit erklärt haben, dass ihre Angaben für statistische Zwecke verwendet werden.

noch beratene Personen nach Gläubiger-/Schuldnerarten 2016

Sozioökonomische Merkmale	insgesamt ¹⁾	Gläubiger								
		Kreditinstitute			Ver-sicherungen	Ver-sandhäuser	Inkasso-büros (gekaufte Forderungen)	öffentl. Gläubiger		
		Raten-kredit	Dispo-sitions-, Rahmen-kredit	Hypo- thekar-kredit				Finanz- amt	sonstige	
Anzahl	Anteil an beratenen Personen insgesamt in %									
nach Hauptauslöser d. Überschuldung										
Arbeitslosigkeit	23	21,7	52,2	30,4	47,8	21,7	39,1	--	56,5	
Trennung, Scheidung, Tod des Partners/der Partnerin	48	35,4	54,2	33,3	25,0	16,7	33,3	8,3	58,3	
Erkrankung, Sucht, Unfall	87	29,9	41,4	33,3	32,2	29,9	34,5	8,0	64,4	
Unwirtschaftliche Haushaltsführung	57	17,5	28,1	31,6	45,6	31,6	49,1	3,5	59,6	
Gescheiterte Selbstständigkeit	32	34,4	37,5	37,5	40,6	12,5	25,0	31,3	43,8	
Zahlungsverpflichtungen aus Bürgschaft, Übernahme oder Mithaftung	12	16,7	33,3	25,0	25,0	50,0	58,3	16,7	50,0	
Gescheiterte Immobilienfinanzierung	20	55,0	35,0	90,0	25,0	20,0	15,0	15,0	35,0	
Schadenersatz wegen unerlaubter Handlungen	13	7,7	15,4	23,1	38,5	15,4	23,1	7,7	61,5	
Haushaltsgründung/Geburt eines Kindes	25	24,0	24,0	20,0	48,0	32,0	16,0	4,0	60,0	
Unzureichende Kredit- oder Bürgschaftsberatung	20	50,0	55,0	60,0	40,0	25,0	25,0	20,0	40,0	
Längerfristiges Niedrigeinkommen	11	27,3	27,3	54,5	45,5	27,3	27,3	9,1	72,7	
Sonstiges	41	17,1	31,7	43,9	41,5	17,1	24,4	--	56,1	

Sozioökonomische Merkmale	noch Gläubiger								
	Energie- unter-nehmen	Telekom- muni- kations- unter-nehmen	Ver- mieter	Gewerbe- treibende	Freie Berufe	Privat- personen	aus unerlaubten Handlungen	aus Unterhaltsverpflicht.	Sonstiges
	Anteil an beratenen Personen insgesamt in %								
nach Hauptauslöser d. Überschuldung									
Arbeitslosigkeit	21,7	65,2	21,7	52,2	8,7	--	--	--	13,0
Trennung, Scheidung, Tod des Partners/der Partnerin	18,8	43,8	25,0	45,8	14,6	20,8	4,2	--	4,2
Erkrankung, Sucht, Unfall	18,4	55,2	33,3	47,1	10,3	14,9	12,6	--	11,5
Unwirtschaftliche Haushaltsführung	31,6	63,2	35,1	54,4	10,5	15,8	8,8	--	14,0
Gescheiterte Selbstständigkeit	12,5	25,0	12,5	40,6	6,3	12,5	6,3	3,1	6,3
Zahlungsverpflichtungen aus Bürgschaft, Übernahme oder Mithaftung	25,0	66,7	16,7	50,0	--	8,3	8,3	--	8,3
Gescheiterte Immobilienfinanzierung	10,0	30,0	20,0	20,0	10,0	20,0	--	--	--
Schadenersatz wegen unerlaubter Handlungen	23,1	23,1	30,8	30,8	7,7	23,1	38,5	--	--
Haushaltsgründung/Geburt eines Kindes	20,0	60,0	56,0	68,0	24,0	4,0	24,0	4,0	4,0
Unzureichende Kredit- oder Bürgschaftsberatung	5,0	25,0	10,0	40,0	10,0	20,0	20,0	--	--
Längerfristiges Niedrigeinkommen	18,2	63,6	27,3	63,6	27,3	27,3	18,2	--	--
Sonstiges	22,0	48,8	22,0	46,3	9,8	12,2	12,2	2,4	9,8

¹⁾ Alle Personen, die sich bereit erklärt haben, dass ihre Angaben für statistische Zwecke verwendet werden.

12.1.3.11. Durchschnittliche Schulden nach Gläubiger-/Schuldnerarten 2016 (alle Schuldner)

Sozioökonomische Merkmale	insgesamt	Durchschnittliche Schulden aller Schuldner nach Gläubigerart							
		Kreditinstitute			Ver-sicherungen	Ver-sandhäuser	Inkasso-büros (gekaufte Forderungen)	öffentl. Gläubiger	
		Raten-kredit	Dispo-sitions-, Rahmen-kredit	Hypo-thekarkredit				Finanz-amt	sonstige
Euro									
insgesamt ¹⁾	29 546	5 733	1 282	10 844	797	292	1 715	317	2 267
nach der Haushaltsgröße									
Haushalt mit ... Personen									
1	26 210	2 815	918	11 334	827	256	1 272	417	2 191
2	33 997	7 911	2 275	11 678	876	303	2 252	310	2 884
3	28 662	7 788	986	11 416	611	396	1 129	59	1 079
4	48 743	20 678	838	2 111	781	333	4 800	108	2 690
5 und mehr	13 716	1 178	--	6 543	259	334	1 344	--	1 777
nach dem Haushaltstyp									
Alleinlebende Frau	30 450	2 859	1 355	19 642	227	273	1 059	426	1 073
Alleinerziehende Frau									
mit einem Kind	17 435	1 365	1 114	5 575	1 262	395	1 160	148	1 904
mit zwei Kindern	19 631	8 605	615	2 653	700	527	662	7	1 805
mit drei und mehr Kindern	15 760	9 582	333	--	79	49	380	--	3 317
Alleinlebender Mann	23 806	2 789	677	6 603	1 176	243	1 399	418	2 851
Alleinerziehender Mann									
mit einem Kind	35 598	19 613	2 615	7 112	305	--	121	413	938
Paar									
ohne Kind	50 009	11 973	3 403	18 747	511	193	3 838	279	4 143
mit einem Kind	36 852	8 434	1 400	18 550	208	179	1 448	101	633
mit zwei Kindern	62 621	25 434	1 055	3 016	1 071	444	6 639	154	2 235
mit drei und mehr Kindern	14 703	1 309	--	7 270	287	364	1 394	--	1 865
Sonstige Lebensform	17 836	1 951	479	5 468	2 074	870	306	827	1 539
nach dem Geschlecht									
weiblich	30 025	5 485	1 439	13 321	508	320	1 840	260	1 462
männlich	29 119	5 953	1 144	8 644	1 054	268	1 604	368	2 983
nach dem Familienstand									
ledig	19 132	2 117	695	6 024	867	350	1 125	281	1 421
verheiratet, eingetragene Lebenspartnerschaft	57 329	17 160	3 274	21 223	327	165	5 396	136	991
verheiratet, getrennt lebend	63 277	19 434	1 729	31 940	468	113	745	2	4 370
verwitwet	24 913	12 067	--	6 290	67	67	326	2 371	1 539
geschieden	28 044	3 196	1 410	10 264	1 040	302	1 309	422	4 225
nach dem Alter									
von ... bis unter ... Jahren									
20 - 25	7 254	577	611	1 404	210	444	250	216	570
25 - 35	16 123	2 327	666	4 393	819	293	893	313	1 561
35 - 45	24 234	4 542	1 229	4 850	1 319	292	3 027	555	2 079
45 - 55	48 964	10 777	2 038	20 176	605	316	1 407	154	2 984
55 - 65	51 863	9 563	2 042	27 655	526	264	3 120	61	2 090
65 - 70	22 620	6 058	1 563	8 544	891	199	398	1 037	1 190
70 und mehr	27 380	8 004	311	3 513	30	101	240	--	13 275

¹⁾ Von allen Personen, die sich bereit erklärt haben, dass ihre Angaben für statistische Zwecke verwendet werden.

noch durchschnittliche Schulden nach Gläubiger-/Schuldnerarten 2016
 (alle Schuldner)

Sozioökonomische Merkmale	noch durchschnittliche Schulden aller Schuldner nach Gläubigerart								
	Energie- unter- nehmen	Telekom- muni- kations- unter- nehmen	Vermie- ter	Ge- werbe- trei- bende	Freie Berufe	Privat- per- sonen	aus un- erlaub- ten Hand- lungen	aus Unter- halts- ver- pflicht.	Sonst- iges
	Euro								
insgesamt ¹⁾	204	768	761	2 368	119	1 606	182	65	224
nach der Haushaltsgröße									
Haushalt mit ... Personen									
1	153	730	801	1 964	97	1 914	115	95	311
2	285	842	719	1 346	169	1 775	218	--	155
3	219	888	587	2 497	146	542	114	130	78
4	181	583	1 097	12 756	40	835	906	--	6
5 und mehr	325	531	563	397	68	50	--	--	348
nach dem Haushaltstyp									
Alleinlebende Frau	74	588	1 026	1 295	81	124	66	250	32
Alleinerziehende Frau									
mit einem Kind	95	1 087	691	908	176	1 436	80	--	39
mit zwei Kindern	305	844	451	1 704	29	39	248	338	98
mit drei und mehr Kindern	268	838	168	595	133	--	--	--	20
Alleinlebender Mann	199	780	671	2 362	107	2 903	145	10	472
Alleinerziehender Mann									
mit einem Kind	219	723	578	473	97	2 222	169	--	--
Paar									
ohne Kind	464	576	816	1 934	202	2 253	375	--	302
mit einem Kind	166	736	512	3 246	243	890	33	--	73
mit zwei Kindern	144	501	1 436	18 004	--	1 193	1 295	--	--
mit drei und mehr Kindern	361	468	625	243	75	56	--	--	387
Sonstige Lebensform	170	1 789	898	809	--	655	--	--	--
nach dem Geschlecht									
weiblich	190	704	861	2 761	107	457	73	132	106
männlich	217	826	672	2 019	130	2 626	278	6	329
nach dem Familienstand									
ledig	236	1 037	794	1 770	81	1 765	173	36	362
verheiratet, eingetragene Lebenspartnerschaft	265	380	633	5 860	189	662	443	--	224
verheiratet, getrennt lebend	129	611	226	1 180	302	1 148	154	720	4
verwitwet	--	181	84	1 677	144	100	--	--	--
geschieden	139	500	944	2 087	115	2 003	80	--	9
nach dem Alter									
von ... bis unter ... Jahren									
20 - 25	81	1 256	655	590	90	146	107	--	47
25 - 35	264	1 038	951	1 469	60	553	191	--	331
35 - 45	187	1 007	508	3 267	111	732	381	83	64
45 - 55	165	489	839	3 766	222	4 587	35	--	404
55 - 65	273	269	1 032	1 765	150	2 393	163	340	159
65 - 70	69	313	67	2 076	123	60	7	--	24
70 und mehr	76	--	127	1 668	--	--	36	--	--

¹⁾ Von allen Personen, die sich bereit erklärt haben, dass ihre Angaben für statistische Zwecke verwendet werden.

noch durchschnittliche Schulden nach Gläubiger-/Schuldnerarten 2016

(alle Schuldner)

Sozioökonomische Merkmale	insgesamt 1)	Durchschnittliche Schulden aller Schuldner nach Gläubigerart							
		Kreditinstitute			Ver- sicherungen	Ver- sand häuser	Inkasso- büros (gekauft- te Forde- rungen)	öffentl. Gläubiger	
		Raten- kredit	Dispo- sitions-, Rahmen- kredit	Hypo- thekar- kredit				Finanz- amt	sonstige
Euro									
nach Hauptauslöser d. Überschuldung									
Arbeitslosigkeit	13 850	1 386	988	5 598	624	447	628	--	924
Trennung, Scheidung, Tod des Partners/der Partnerin	22 061	5 221	1 752	5 062	510	91	1 725	535	2 710
Erkrankung, Sucht, Unfall	17 797	4 521	1 274	2 800	607	260	1 943	261	2 528
Unwirtschaftliche Haushaltsführung	15 948	2 390	787	3 286	1 169	446	1 497	106	1 608
Gescheiterte Selbstständigkeit	63 086	14 811	1 732	27 650	1 878	87	765	1 930	1 068
Zahlungsverpflichtungen aus Bürgschaft, Übernahme oder Mithaftung	29 323	4 323	3 628	2 263	650	634	6 776	30	1 090
Gescheiterte Immobilienfinanzierung	99 382	14 983	1 887	76 574	174	424	333	202	936
Schadenersatz wegen unerlaubter Handlungen	67 510	355	950	21 537	1 292	90	576	72	8 671
Haushaltsgründung/Geburt eines Kindes	13 769	4 163	301	1 517	336	441	1 029	4	2 041
Unzureichende Kredit- oder Bürgschaftsberatung	44 048	12 176	1 935	18 709	149	251	5 453	76	1 818
Längerfristiges Niedrigeinkommen	21 370	1 255	441	6 299	912	580	3 511	5	1 588
Sonstiges	23 468	5 528	882	5 144	1 032	207	539	--	3 306

Sozioökonomische Merkmale	noch durchschnittliche Schulden aller Schuldner nach Gläubigerart								
	Energie- unter- nehmen	Telekom- muni- kations- unter- nehmen	Ver- mieter	Gewerbe- trei- bende	Freie Berufe	Privat- per- sonen	aus un- erlaub- ten Hand- lungen	aus Unter- halts- ver- pflicht.	Sonst- iges
	Euro								
nach Hauptauslöser d. Überschuldung									
Arbeitslosigkeit	69	1 701	758	543	39	--	--	--	145
Trennung, Scheidung, Tod des Partners/der Partnerin	143	642	770	1 637	138	928	174	--	21
Erkrankung, Sucht, Unfall	169	867	524	896	92	573	133	--	348
Unwirtschaftliche Haushaltsführung	206	1 050	1 306	1 001	137	231	122	--	605
Gescheiterte Selbstständigkeit	567	535	533	9 537	54	822	104	563	451
Zahlungsverpflichtungen aus Bürgschaft, Übernahme oder Mithaftung	576	757	640	7 682	--	200	44	--	30
Gescheiterte Immobilienfinanzierung	167	134	494	60	95	2 920	--	--	--
Schadenersatz wegen unerlaubter Handlungen	343	200	725	414	19	30 816	1 450	--	--
Haushaltsgründung/Geburt eines Kindes	167	763	1 242	825	221	122	319	244	35
Unzureichende Kredit- oder Bürgschaftsberatung	3	284	53	2 363	158	361	261	--	--
Längerfristiges Niedrigeinkommen	206	1 077	2 643	1 799	524	377	151	--	--
Sonstiges	124	622	398	4 963	115	363	156	31	57

1) Von allen Personen, die sich bereit erklärt haben, dass ihre Angaben für statistische Zwecke verwendet werden.

12.1.3.12. Durchschnittliche Schulden nach Gläubiger-/Schuldnerarten 2016

(nur Personen mit Schulden in der jeweiligen Kategorie)

Sozioökonomische Merkmale	insgesamt	Durchschnittliche Schulden je Person mit der jeweiligen Gläubigerart							
		Kreditinstitute			Ver- siche- rungen	Ver- sand häuser	Inkasso- büros (gekauft- te Forde- rungen)	öffentl. Gläubiger	
		Raten- kredit	Dispo- sitions-, Rahmen- kredit	Hypo- thekar- kredit				Finanz- amt	sonstige
Euro									
insgesamt ¹⁾	29 546	20 461	3 371	28 696	2 139	1 184	5 294	3 522	4 009
nach der Haushaltsgröße									
Haushalt mit ... Personen									
1	26 210	12 361	2 290	29 353	2 352	1 035	4 670	5 618	3 881
2	33 997	23 520	5 440	28 547	2 349	1 332	6 695	2 271	5 201
3	28 662	21 531	3 089	28 240	1 510	1 431	2 527	1 384	1 950
4	48 743	59 080	2 795	14 076	1 562	1 109	11 999	717	4 138
5 und mehr	13 716	5 891	--	32 714	647	1 672	2 689	--	2 962
nach dem Haushaltstyp									
Alleinlebende Frau	30 450	11 435	3 252	40 407	910	937	3 632	10 233	2 340
Alleinerziehende Frau									
mit einem Kind	17 435	7 165	3 900	15 610	3 312	923	3 480	1 245	2 856
mit zwei Kindern	19 631	25 816	2 213	15 918	1 800	1 354	1 192	134	2 707
mit drei und mehr Kindern	15 760	.	.	--	.	.	.	--	.
Alleinlebender Mann	23 806	13 221	1 733	20 123	2 894	1 154	5 428	4 464	4 561
Alleinerziehender Mann									
mit einem Kind	35 598	--	.	.	.
Paar									
ohne Kind	50 009	26 549	6 942	39 838	1 739	1 971	10 301	2 029	10 063
mit einem Kind	36 852	19 936	3 639	34 449	601	1 161	3 765	2 633	1 496
mit zwei Kindern	62 621	71 215	2 954	14 076	2 142	1 553	15 491	717	3 477
mit drei und mehr Kindern	14 703	.	--	--	.
Sonstige Lebensform	17 836	5 854	1 437	13 122	2 489	2 087	1 226	4 961	2 309
nach dem Geschlecht									
weiblich	30 025	18 589	3 989	33 394	1 722	1 026	5 181	3 961	2 786
männlich	29 119	22 298	2 873	24 062	2 387	1 414	5 415	3 292	4 956
nach dem Familienstand									
ledig	19 132	10 092	1 953	18 998	2 142	1 303	3 603	2 880	2 349
verheiratet, eingetragene Lebenspartnerschaft	57 329	39 542	7 887	41 661	1 156	1 457	14 300	1 197	2 918
verheiratet, getrennt lebend	63 277	34 704	3 088	66 542	1 064	404	2 329	58	6 828
verwitwet	24 913	.	--
geschieden	28 044	11 720	3 578	26 055	3 027	1 109	4 050	5 975	7 089
nach dem Alter									
von ... bis unter ... Jahren									
20 - 25	7 254	11 547	1 527	9 363	524	1 269	1 000	4 322	1 037
25 - 35	16 123	11 633	1 997	12 858	1 890	1 098	2 552	3 762	2 432
35 - 45	24 234	15 549	3 529	13 489	3 558	1 129	7 089	4 113	3 033
45 - 55	48 964	29 358	4 735	49 810	1 449	1 247	5 558	1 520	5 613
55 - 65	51 863	23 038	4 329	52 346	2 323	1 752	11 811	1 071	5 829
65 - 70	22 620	19 385	3 127	19 529	2 852	797	1 274	16 598	2 719
70 und mehr	27 380	40 021	1 557	8 782	296	1 011	2 400	--	44 248

¹⁾ Von allen Personen, die sich bereit erklärt haben, dass ihre Angaben für statistische Zwecke verwendet werden.

noch durchschnittliche Schulden nach Gläubiger-/Schuldnerarten 2016
(nur Personen mit Schulden in der jeweiligen Kategorie)

Sozioökonomische Merkmale	noch durchschnittliche Schulden je Person mit der jeweiligen Gläubigerart								
	Energie- unter- nehmen	Telekom- muni- kations- unter- nehmen	Ver- mieter	Ge- werbe- trei- bende	Freie Berufe	Privat- per- sonen	aus un- erlaub- ten Hand- lungen	aus Unter- halts- ver- pflicht.	Sonst- iges
Euro									
insgesamt ¹⁾	1 031	1 556	2 741	5 006	1 055	10 958	1 646	8 458	2 808
nach der Haushaltsgröße									
Haushalt mit ... Personen									
1	833	1 446	2 789	4 508	782	12 475	1 014	9 642	4 483
2	1 425	1 716	2 636	2 691	1 855	13 944	1 998	--	2 436
3	1 031	1 898	2 757	5 103	1 141	3 638	1 068	6 089	731
4	518	1 165	3 134	18 222	797	4 176	6 042	--	118
5 und mehr	3 247	1 327	1 875	992	339	500	--	--	870
nach dem Haushaltstyp									
Alleinlebende Frau	588	1 365	3 888	2 914	830	1 117	950	18 000	774
Alleinerziehende Frau									
mit einem Kind	398	1 631	1 934	1 658	3 687	10 053	1 675	--	1 653
mit zwei Kindern	1 098	1 688	2 031	3 409	262	700	1 118	6 089	588
mit drei und mehr Kindern	--	--	--	.
Alleinlebender Mann	912	1 447	2 261	5 599	763	16 888	1 032	1 284	5 494
Alleinerziehender Mann									
mit einem Kind	--	--
Paar									
ohne Kind	2 960	1 546	3 783	3 944	1 471	16 413	2 122	--	2 567
mit einem Kind	1 438	1 915	4 438	7 671	1 581	4 630	868	--	944
mit zwei Kindern	404	1 002	5 027	25 205	--	4 176	6 042	--	--
mit drei und mehr Kindern	3 247	--	--	870
Sonstige Lebensform	511	2 683	2 694	1 387	--	3 933	--	--	--
nach dem Geschlecht									
weiblich	965	1 463	3 282	5 552	1 225	3 805	1 120	12 045	1 380
männlich	1 088	1 635	2 308	4 472	958	15 454	1 849	1 284	3 984
nach dem Familienstand									
ledig	967	1 729	2 393	3 522	869	12 921	1 419	3 687	3 375
verheiratet, eingetragene Lebenspartnerschaft	2 811	1 548	3 729	12 942	1 250	3 898	3 357	--	1 980
verheiratet, getrennt lebend	806	1 390	808	2 950	1 259	4 785	1 279	18 000	91
verwitwet	--	--	--	--
geschieden	763	1 125	4 250	4 695	1 134	15 256	993	--	423
nach dem Alter									
von ... bis unter ... Jahren									
20 - 25	325	1 794	1 873	1 073	451	972	1 069	--	310
25 - 35	881	1 519	2 654	2 519	726	3 017	1 346	--	3 060
35 - 45	876	1 992	2 056	6 923	991	5 014	2 822	3 687	808
45 - 55	1 631	1 246	3 316	10 259	1 459	32 942	1 378	--	5 317
55 - 65	2 893	1 017	5 468	4 068	1 590	21 134	1 082	18 000	8 421
65 - 70	369	1 002	534	8 304	657	480	114	--	380
70 und mehr	758	--	422	5 560	--	--	364	--	--

¹⁾ Von allen Personen, die sich bereit erklärt haben, dass ihre Angaben für statistische Zwecke verwendet werden.

noch durchschnittliche Schulden nach Gläubiger-/Schuldnerarten 2016

(nur Personen mit Schulden in der jeweiligen Kategorie)

Sozioökonomische Merkmale	insgesamt 1)	Durchschnittliche Schulden je Person mit der jeweiligen Gläubigerart							
		Kreditinstitute			Ver- siche- rungen	Ver- sand häuser	Inkasso- büros (gekau- fte Forde- rungen)	öffentl. Gläubiger	
		Raten- kredit kredit	Dispo- sitions-, Rahmen- kredit	Hypo- thekar- kredit				Finanz- amt	sonstige
Euro									
nach Hauptauslöser d. Überschuldung									
Arbeitslosigkeit	13 850	6 374	1 894	18 394	1 305	2 058	1 605	--	1 635
Trennung, Scheidung, Tod des Partners/der Partnerin	22 061	14 742	3 235	15 185	2 042	546	5 176	6 420	4 645
Erkrankung, Sucht, Unfall	17 797	15 129	3 079	8 400	1 886	870	5 636	3 248	3 928
Unwirtschaftliche Haushaltsführung	15 948	13 622	2 803	10 407	2 562	1 412	3 048	3 033	2 696
Gescheiterte Selbstständigkeit	63 086	43 087	4 619	73 733	4 623	696	3 060	6 176	2 440
Zahlungsverpflichtungen aus Bürgschaft, Übernahme oder Mithaftung	29 323	25 937	10 885	9 053	2 599	1 268	11 617	182	2 181
Gescheiterte Immobilienfinanzierung	99 382	27 241	5 391	85 083	696	2 121	2 223	1 346	2 673
Schadenersatz wegen unerlaubter Handlungen	67 510	4 619	6 176	93 327	3 359	586	2 496	934	14 090
Haushaltsgründung/Geburt eines Kindes	13 769	17 346	1 254	7 587	700	1 380	6 429	104	3 401
Unzureichende Kredit- oder Bürgschaftsberatung	44 048	24 351	3 517	31 182	373	1 003	21 813	380	4 544
Längerfristiges Niedrigeinkommen	21 370	4 601	1 619	11 549	2 006	2 128	12 873	58	2 183
Sonstiges	23 468	32 379	2 783	11 717	2 490	1 212	2 208	--	5 894

Sozioökonomische Merkmale	noch durchschnittliche Schulden je Person mit der jeweiligen Gläubigerart								
	Energie- unter- nehmen	Telekom- muni- kations- unter- nehmen	Ver- mieter	Gewerbe- trei- bende	Freie Berufe	Privat- per- sonen	aus un- erlaub- ten Hand- lungen	aus Unter- halts- ver- pflicht.	Sonst- iges
	Euro								
nach Hauptauslöser d. Überschuldung									
Arbeitslosigkeit	316	2 608	3 485	1 041	448	--	--	--	1 111
Trennung, Scheidung, Tod des Partners/der Partnerin	764	1 469	3 081	3 572	949	4 454	4 176	--	508
Erkrankung, Sucht, Unfall	921	1 571	1 573	1 902	888	3 837	1 048	--	3 024
Unwirtschaftliche Haushaltsführung	652	1 663	3 723	1 840	1 302	1 464	1 391	--	4 313
Gescheiterte Selbstständigkeit	4 535	2 142	4 263	23 477	870	6 575	1 660	18 000	7 211
Zahlungsverpflichtungen aus Bürgschaft, Übernahme oder Mithaftung	2 304	1 135	3 839	15 364	--	2 400	528	--	364
Gescheiterte Immobilienfinanzierung	1 667	446	2 469	299	949	14 601	--	--	--
Schadenersatz wegen unerlaubter Handlungen	1 488	868	2 357	1 346	242	133 535	3 770	--	--
Haushaltsgründung/Geburt eines Kindes	836	1 272	2 218	1 213	920	3 050	1 328	6 089	866
Unzureichende Kredit- oder Bürgschaftsberatung	56	1 135	534	5 906	1 583	1 803	1 303	--	--
Längerfristiges Niedrigeinkommen	1 132	1 692	9 692	2 828	1 923	1 383	830	--	--
Sonstiges	566	1 276	1 812	10 709	1 182	2 981	1 279	1 284	580

1) Von allen Personen, die sich bereit erklärt haben, dass ihre Angaben für statistische Zwecke verwendet werden.

12.1.3.13. Beratene Personen nach Größenklassen des Nettoeinkommens der beratenen Person 2016

Sozioökonomische Merkmale	insgesamt	Monatliches NE der beratenen Person von ... bis unter ... EUR				
		unter 900	900 - 1 300	1 300 - 1 500	1 500 - 2 000	2 000 und mehr
	Anzahl	Anteil an beratenen Personen insgesamt in %				
insgesamt ¹⁾	389	43,7	31,9	9,5	11,8	3,1
darunter: mit Schulden aus gesamtschuldnerischer Haftung	13	30,8	38,5	--	.	.
nach der Haushaltsgröße						
Haushalt mit ... Personen						
1	202	59,9	27,7	5,0	5,4	2,0
2	110	31,8	44,5	12,7	.	.
3	47	19,1	23,4	19,1	34,0	.
4	20	20,0	25,0	15,0	25,0	15,0
5 und mehr	10	.	30,0	.	.	.
nach dem Haushaltstyp						
Alleinlebende Frau	72	48,6	38,9	5,6	5,6	.
Alleinerziehende Frau						
mit einem Kind	42	21,4	52,4	19,0	7,1	--
mit zwei Kindern	18	.	22,2	27,8	38,9	.
mit drei und mehr Kindern	6	--
Alleinlebender Mann	128	66,4	21,9	3,9	5,5	2,4
Alleinerziehender Mann						
mit einem Kind	9	--
Paar						
ohne Kind	51	43,1	37,3	5,9	13,7	--
mit einem Kind	26	23,1	26,9	15,4	30,8	3,8
mit zwei Kindern	14	28,6	21,4	7,1	28,6	14,3
mit drei und mehr Kindern	9	.	.	--	.	.
Sonstige Lebensform	12	58,3	25,0	.	.	--
nach dem Geschlecht						
weiblich	183	33,3	37,7	11,5	15,3	2,1
männlich	206	52,9	26,7	7,8	8,7	3,9
nach dem Familienstand						
ledig	205	47,8	34,1	9,8	5,9	2,5
verheiratet, eingetragene Lebenspartnerschaft	53	41,5	22,6	3,8	26,4	5,7
verheiratet, getrennt lebend	25	28,0	24,0	12,0	24,0	12,0
verwitwet	7	--
geschieden	99	42,4	32,3	11,1	13,1	1,0
nach dem Alter						
von ... bis unter ... Jahren						
20 - 25	20	65,0	.	15,0	.	--
25 - 35	120	40,8	34,2	8,3	15,0	1,7
35 - 45	89	33,7	33,7	16,9	12,4	3,3
45 - 55	79	45,6	34,2	6,3	8,9	5,1
55 - 65	53	47,2	28,3	5,7	13,2	5,7
65 - 70	16	62,5	.	--	.	--
70 und mehr	10	.	.	.	--	--

¹⁾ Alle Personen, die sich bereit erklärt haben, dass ihre Angaben für statistische Zwecke verwendet werden.

NE = Nettoeinkommen

12.1.3.14. Durchschnittliche Schulden nach Größenklassen des Nettoeinkommens der beratenen Person 2016

Sozioökonomische Merkmale	insgesamt	Monatliches NE der beratenen Person von ... bis unter ... EUR						
		unter 900	900 - 1 300	1 300 - 1 500	1 500 - 2 000	2 000 - 2 600	2 600 - 3 600	3 600 u. mehr
		Euro						
insgesamt ¹⁾	29 546	21 850	25 989	21 464	38 339	87 433	.	.
darunter: mit Schulden aus gesamtschuldnerischer Haftung	69 407	44 063	71 577	--	53 528	130 550	--	--
nach der Haushaltsgröße								
Haushalt mit ... Personen								
1	26 210	16 315	24 380	34 667	24 681	125 470	.	.
2	33 997	35 436	28 926	18 850	56 500	196 591	--	--
3	28 662	18 044	25 395	11 095	43 540	54 445	--	--
4	48 743	82 005	24 020	26 302	31 283	97 137	--	--
5 und mehr	13 716	9 718	13 506	4 827	5 852	32 268	--	--
nach dem Haushaltstyp								
Alleinlebende Frau	30 450	12 777	29 754	56 422	22 105	--	--	.
Alleinerziehende Frau								
mit einem Kind	17 435	23 650	13 384	14 269	36 942	--	--	--
mit zwei Kindern	19 631	2 155	27 607	11 219	15 025	79 507	--	--
mit drei und mehr Kindern	15 760	--	6 116	19 394	20 660	9 600	--	--
Alleinlebender Mann	23 806	17 841	19 006	15 343	26 153	125 470	.	--
Alleinerziehender Mann								
mit einem Kind	35 598	--	19 230	4 214	19 216	196 591	--	--
Paar								
ohne Kind	50 009	43 091	51 930	41 437	70 208	--	--	--
mit einem Kind	36 852	24 254	24 131	11 958	70 814	29 382	--	--
mit zwei Kindern	62 621	82 005	35 185	25 549	33 939	140 906	--	--
mit drei und mehr Kindern	14 703	.	.	--	.	.	--	--
Sonstige Lebensform	17 836	14 954	13 376	44 265	24 958	--	--	--
nach dem Geschlecht								
weiblich	30 025	21 425	28 623	22 104	37 840	30 335	--	.
männlich	29 119	22 089	22 684	20 624	39 115	115 982	.	--
nach dem Familienstand								
ledig	19 132	13 950	16 598	18 782	23 889	41 588	564 527	--
verheiratet, eingetragene Lebenspartnerschaft	57 329	44 424	70 370	17 802	59 758	114 816	--	--
verheiratet, getrennt lebend	63 277	25 370	34 679	53 187	32 216	196 591	48 810	.
verwitwet	24 913	--	--	--
geschieden	28 044	27 763	28 024	18 579	33 056	79 507	--	--
nach dem Alter								
von ... bis unter ... Jahren								
20 - 25	7 254	5 906	4 772	12 282	17 148	--	--	--
25 - 35	16 123	11 936	12 901	10 915	36 659	25 997	--	--
35 - 45	24 234	27 323	21 544	17 800	25 987	44 554	48 810	--
45 - 55	48 964	29 699	49 979	31 097	57 974	107 912	564 527	--
55 - 65	51 863	32 801	31 165	68 903	47 779	161 031	--	.
65 - 70	22 620	17 665	31 201	--	30 232	--	--	--
70 und mehr	27 380	27 582	29 776	18 981	--	--	--	--

¹⁾ Von allen Personen, die sich bereit erklärt haben, dass ihre Angaben für statistische Zwecke verwendet werden.

NE = Nettoeinkommen

12.1.3.15. Beratene Personen nach Größenklassen des Nettoeinkommens des gesamten Haushalts 2016

Sozioökonomische Merkmale	insgesamt	Monatliches Haushaltsnettoeinkommen von ... bis unter ... EUR				
		unter 900	900 - 1 300	1 300 - 1 500	1 500 - 2 000	2 000 und mehr
	Anzahl	Anteil an beratenen Personen insgesamt in %				
insgesamt ¹⁾	389	37,3	28,3	8,2	16,2	10,0
darunter: mit Schulden aus gesamtschuldnerischer Haftung	13	.	.	--	30,8	38,5
nach der Haushaltsgröße						
Haushalt mit ... Personen						
1	202	59,9	27,7	5,0	5,4	2,0
2	110	17,3	39,1	14,5	19,1	10,0
3	47	8,5	10,6	8,5	55,3	17,0
4	20	.	20,0	.	15,0	50,0
5 und mehr	10	--	.	--	.	.
nach dem Haushaltstyp						
Alleinlebende Frau	72	48,6	38,9	5,6	.	.
Alleinerziehende Frau						
mit einem Kind	42	14,3	45,2	23,8	16,7	--
mit zwei Kindern	18	--	.	--	88,9	.
mit drei und mehr Kindern	6	--	.	.	--	.
Alleinlebender Mann	128	66,4	21,9	3,9	5,5	2,4
Alleinerziehender Mann						
mit einem Kind	9	--
Paar						
ohne Kind	51	17,6	33,3	5,9	23,5	19,6
mit einem Kind	26	.	.	15,4	34,6	26,9
mit zwei Kindern	14	.	.	.	21,4	50,0
mit drei und mehr Kindern	9	--	.	--	.	.
Sonstige Lebensform	12	58,3	.	.	.	--
nach dem Geschlecht						
weiblich	183	26,2	32,8	9,3	21,3	10,3
männlich	206	47,1	24,3	7,3	11,7	9,8
nach dem Familienstand						
ledig	205	45,9	29,3	6,8	11,7	6,3
verheiratet, eingetragene Lebenspartnerschaft	53	9,4	18,9	9,4	30,2	32,1
verheiratet, getrennt lebend	25	28,0	.	.	32,0	16,0
verwitwet	7	--
geschieden	99	38,4	31,3	11,1	14,1	5,0
nach dem Alter						
von ... bis unter ... Jahren						
20 - 25	20	65,0	15,0	.	15,0	--
25 - 35	120	39,2	32,5	5,8	14,2	8,3
35 - 45	89	28,1	21,3	14,6	21,3	14,6
45 - 55	79	36,7	31,6	5,1	13,9	12,6
55 - 65	53	32,1	30,2	7,5	18,9	11,3
65 - 70	16	43,8	25,0	.	.	--
70 und mehr	10	.	.	.	--	--

¹⁾ Alle Personen, die sich bereit erklärt haben, dass ihre Angaben für statistische Zwecke verwendet werden.

12.1.3.16. Durchschnittliche Schulden nach Größenklassen des Nettoeinkommens des gesamten Haushalts 2016

Sozioökonomische Merkmale	insgesamt	Monatliches Haushaltsnettoeinkommen von ... bis unter ... EUR						
		unter 900	900 - 1 300	1 300 - 1 500	1 500 - 2 000	2 000 - 2 600	2 600 - 3 600	3 600 u. mehr
		Euro						
insgesamt ¹⁾	29 546	19 727	25 144	20 855	26 267	53 243	104 706	324 235
darunter: mit Schulden aus gesamtschuldnerischer Haftung	69 407	48 127	32 664	--	46 764	94 561	134 986	--
nach der Haushaltsgröße								
Haushalt mit ... Personen								
1	26 210	16 315	24 380	34 667	24 681	125 470	306 669	.
2	33 997	27 666	27 872	16 227	39 466	76 913	90 417	--
3	28 662	25 795	21 134	7 819	19 099	23 396	102 634	.
4	48 743	257 353	15 086	14 887	15 473	61 767	49 531	--
5 und mehr	13 716	--	18 024	--	5 788	5 606	33 553	--
nach dem Haushaltstyp								
Alleinlebende Frau	30 450	12 777	29 754	56 422	22 105	--	--	.
Alleinerziehende Frau								
mit einem Kind	17 435	11 436	18 576	12 593	26 397	--	--	--
mit zwei Kindern	19 631	--	1 171	--	17 043	--	79 507	--
mit drei und mehr Kindern	15 760	--	6 116	4 224	--	11 696	49 132	--
Alleinlebender Mann	23 806	17 841	19 006	15 343	26 153	125 470	306 669	--
Alleinerziehender Mann								
mit einem Kind	35 598	--	19 230	4 214	19 216	196 591	--	--
Paar								
ohne Kind	50 009	41 958	42 258	36 088	51 307	46 994	90 417	--
mit einem Kind	36 852	44 230	26 125	8 836	22 104	23 396	108 416	.
mit zwei Kindern	62 621	257 353	22 898	25 549	15 473	80 422	49 731	--
mit drei und mehr Kindern	14 703	--	.	--	.	.	.	--
Sonstige Lebensform	17 836	14 954	15 513	44 265	17 030	--	--	--
nach dem Geschlecht								
weiblich	30 025	18 974	27 136	21 931	23 548	18 502	99 997	.
männlich	29 119	20 099	22 753	19 635	30 687	84 510	109 415	.
nach dem Familienstand								
ledig	19 132	13 629	16 157	22 526	19 122	33 964	109 925	--
verheiratet, eingetragene Lebenspartnerschaft	57 329	112 184	37 660	10 842	40 471	58 008	118 088	.
verheiratet, getrennt lebend	63 277	25 370	22 319	91 109	38 636	196 591	48 971	.
verwitwet	24 913	--	--	--
geschieden	28 044	21 426	38 604	17 062	15 857	27 607	100 200	--
nach dem Alter								
von ... bis unter ... Jahren								
20 - 25	7 254	5 906	4 772	16 779	12 405	--	--	--
25 - 35	16 123	11 466	13 775	11 815	20 572	27 790	90 610	50 470
35 - 45	24 234	30 262	17 457	13 878	23 714	19 024	42 807	--
45 - 55	48 964	27 398	39 029	35 787	30 233	130 550	170 129	--
55 - 65	51 863	23 973	43 171	53 411	37 793	92 175	--	598 000
65 - 70	22 620	16 943	31 201	5 836	35 612	--	--	--
70 und mehr	27 380	27 582	29 776	18 981	--	--	--	--

¹⁾ Von allen Personen, die sich bereit erklärt haben, dass ihre Angaben für statistische Zwecke verwendet werden.

12.2. Kinderbetreuung

Plätze und angemeldete Kinder in Kindertagesstätten und der Kindertagespflege

(Quelle: Fachdienst Bürger- und Familienservice/Familienservice)

	2017									2016
	Plätze 1)	insge- samt	davon:				Hort- plätze	darunter: Migra. 2)	Aus- lastung in %	insge- samt
			im Alter von ... bis unter ... Jahre							
			0 - 1	1 - 2	2 - 3	3 - 6/7				
Januar										
insgesamt	5 978	5 625	30	868	1 135	3 586	6	662	94,1	5 462
Öffentliche Träger	1 139	1 099	7	161	223	708	--	147	96,5	1 071
Freie Träger	4 596	4 312	12	585	832	2 877	6	507	93,8	4 141
Tagespflege	243	214	11	122	80	1	--	8	88,1	250
Februar										
insgesamt	5 983	5 697	30	876	1 125	3 660	6	662	95,2	5 531
Öffentliche Träger	1 139	1 109	5	162	223	719	--	147	97,4	1 082
Freie Träger	4 601	4 365	15	588	816	2 940	6	507	94,9	4 189
Tagespflege	243	223	10	126	86	1	--	8	91,8	260
März										
insgesamt	5 987	5 759	27	867	1 110	3 749	6	678	96,2	5 593
Öffentliche Träger	1 139	1 112	3	162	217	730	--	148	97,6	1 102
Freie Träger	4 604	4 416	14	573	807	3 016	6	522	95,9	4 237
Tagespflege	244	231	10	132	86	3	--	8	94,7	254

1) Plätze laut Aufnahmekapazität, in einer Kindertagesstätte stehen Plätze für Hortkinder zur Verfügung

2) darunter Kinder mit Migrationshintergrund

Angemeldete Kinder 2014 bis 2017 in der Kinderbetreuung in Jena

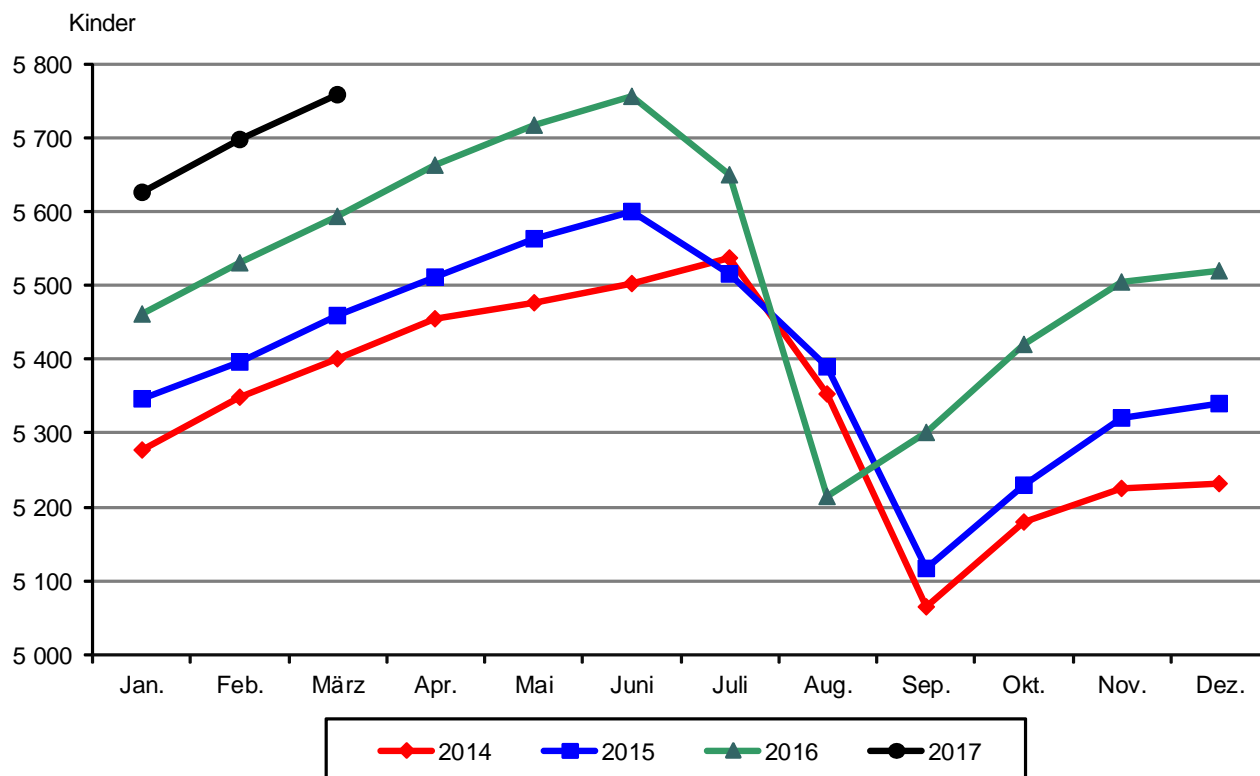

Angemeldete Kinder im Alter von 0 bis unter 2 Jahre

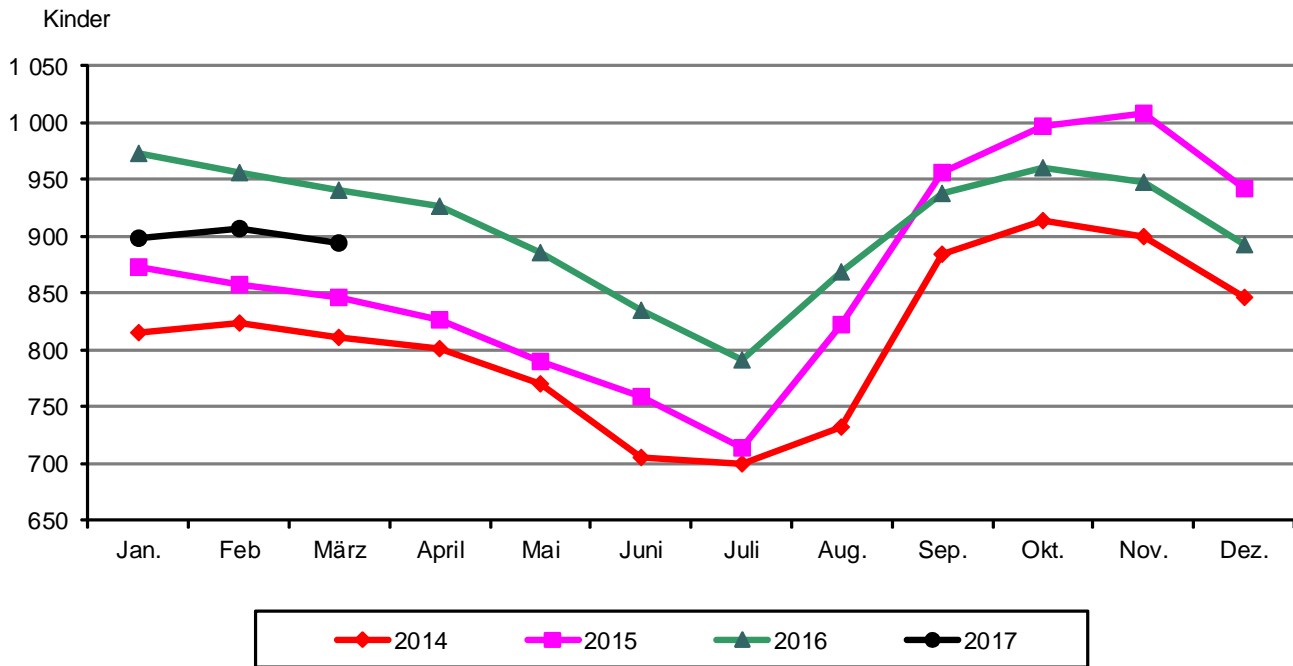

12.3. Alleinerziehende und Kinder in Bedarfsgemeinschaften

(Quelle: Statistik der Bundesagentur für Arbeit)

Stadt Jena	2017			2016		
	Januar	Februar	März	Januar	Februar	März
Bedarfsgemeinschaften (BG) mit Kindern unter 18 Jahre	1 366	1 363	1 379	1 310	1 339	1 333
davon: mit 1 Kind	724	723	734	703	722	703
mit 2 Kindern	438	428	429	430	438	443
mit 3 und mehr Kindern	204	212	216	177	179	187
Bedarfsgemeinschaften Alleinerziehende	808	795	801	830	841	833
davon: mit 1 Kind	496	485	489	508	516	508
mit 2 Kindern	232	226	225	236	241	238
mit 3 und mehr Kindern	80	84	87	86	84	87
Erwerbsfähige Leistungsberechtigte (ELB)						
Alleinerziehende insgesamt	797	785	792	793	800	795
davon: Frauen	712	701	709	715	722	720
Männer	85	84	83	78	78	75
darunter: unter 25 Jahre	66	63	63	50	50	51
25 Jahre und älter	731	722	729	743	750	744
Nicht Erwerbsfähige Leistungsberechtigte (NEF)						
darunter: unter 3 Jahre	447	437	431	399	409	404
3 bis unter 6 Jahre	375	372	401	349	353	368
6 bis unter 15 Jahre	1 047	1 045	1 057	944	949	976
darunter: Ausländer	492	498	523	203	211	239
Kinder ohne Leistungsanspruch (KOL)	200	178	190	235	212	229
SGB II-Hilfequote - NEF-Quote ¹⁾	13,2	13,1	13,3	12,5	12,6	12,9

¹⁾ Zur Berechnung der NEF-Quote werden die nicht erwerbsfähigen Leistungsberechtigten (NEF) im Alter von unter 15 Jahren zur Bevölkerung im Alter von unter 15 Jahren ins Verhältnis gesetzt.

Bedarfsgemeinschaften mit Kindern unter 18 Jahre

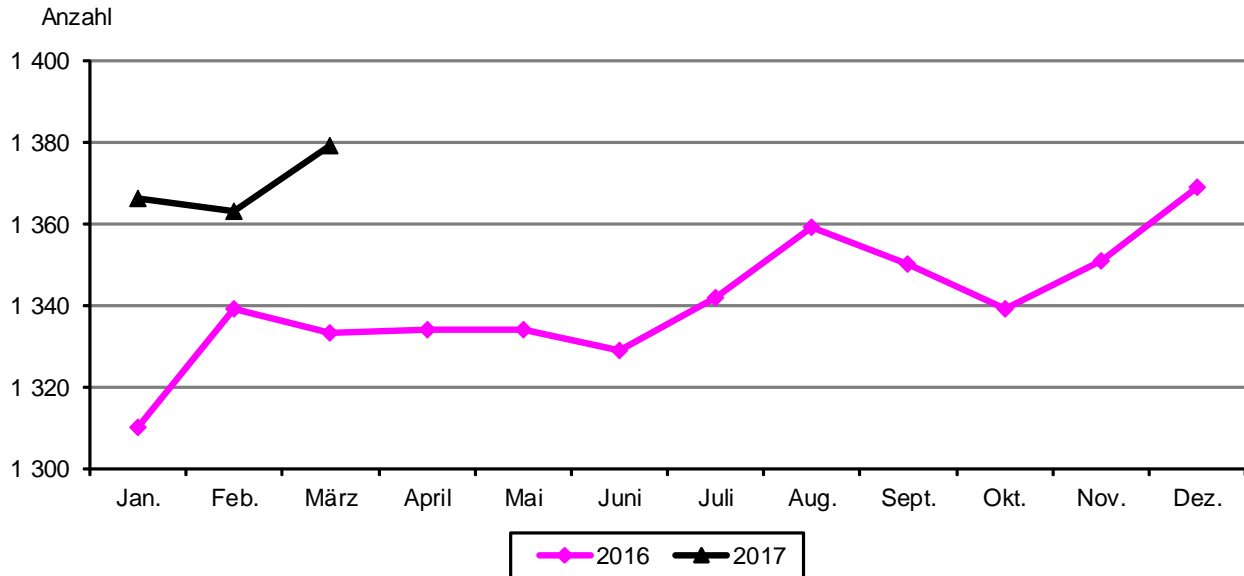

13. Kultur

13.1. Besucherstatistik

(Quelle: jeweilige Einrichtung oder KMJ Jena)

Einrichtung	2017				2016	
	Januar	Februar	März	I. Quartal	Jahr	
	Personen					
FSU Botanischer Garten	901	1 443	1 992	4 336	5 371	36 364
FSU Ernst-Haeckel-Haus	61	36	82	179	.	356
FSU Goethe-Gedenkstätte ²⁾	--	--	--	--	--	--
FSU Mineralogische Sammlung	87	85	133	305	283	1 214
FSU Phyletisches Museum	833	1 105	928	2 866	3 820	12 951
FSU Schillers Gartenhaus	71	188	237	496	748	7 874
Imaginata	400	1 425	2 020	3 845	4 780r	30 976
KMJ Jenaer Philharmonie	.	.	.	10 612	9 916	31 862
KMJ Romantikerhaus ³⁾	.	.	.	1 638	1 613	8 868
KMJ Stadtmuseum Alte Göhre ³⁾	.	.	.	5 982	6 702	28 272
KMJ Volksbad ¹⁾	.	.	.	4 841	7 545	22 894
KMJ Volkshaus ¹⁾	.	.	.	10 210	13 659	40 871
Museum 1806 ⁴⁾	--	59	139	198	419	4 521
Optisches Museum	1 127	1 229	1 143	3 499	4 030	20 613
Schott-Glas-Museum	145	168	218	531	401	1 543
Schott-Villa	31	106	83	220	172	1 277
Theaterhaus Jena	1 210	755	1 575	3 540	4 306	19 921
Zeiss-Planetarium	6 355	11 888	8 866	27 109	28 955	130 283

FSU - Friedrich-Schiller-Universität, KMJ - Kultur Marketing Jena (JenaKultur)

. Angaben werden nur vierteljährlich zur Verfügung gestellt bzw. sind unbekannt

¹⁾ ohne Proben und Konzerte der Jenaer Philharmonie

²⁾ bis 2018 noch Renovierung

³⁾ kostenfreie Nutzung durch Schüler im I. Quartal 2017: Alte Göhre = 2 043 Schüler, Romantikerhaus = 345 Schüler

⁴⁾ bis 31.1.2017 Winterpause

13.2. Archive und Ernst-Abbe-Bücherei

(Quelle: jeweilige Einrichtung oder KMJ Jena)

13.2.1. Übersichtstabelle

	2017			2016		
	Januar	Februar	März	I. Quartal	Jahr	
Stadtarchiv						
Benutzer	82	52	53	187	254	745
Mündliche Anfragen	130	154	167	451	360	1 622
Schriftliche Anfragen	100	86	94	280	304	1 109
Akteneinsicht	154	68	92	314	436	1 415
Bauaktenarchiv						
Benutzer	69	73	73	215	201	770
Akteneinsicht	125	145	112	382	453	1 568
Ernst-Abbe-Bücherei						
Entleihungen	.	.	.	249 718	264 127	959 893
Nutzer (Ausweisinhaber) ¹⁾	.	.	.	8 234	8 605	8 236
Besucher ²⁾	.	.	.	75 089	79 906	287 106
davon: Volkshaus	.	.	.	58 232	61 315	220 146
Zweigstelle Lobeda	.	.	.	16 857	18 591	66 960

¹⁾ am Quartals- bzw. am Jahresende

²⁾ einschl. Mehrfachzählungen

. Angaben werden nur vierteljährlich bereitgestellt

13.2.2. Entleihungen in der Ernst-Abbe-Bücherei

	2017	2016	
		I. Quartal	Jahr
Entleihungen insgesamt	249 718	264 127	959 893
davon:			
Printmedien (einschl. Zeitschriften, Kinderliteratur)	117 405	120 842	450 060
Tonträger/Musik/Hörbuch	53 836	59 310	210 423
Film	40 585	46 387	157 417
sonstige Medien (Spiele, Landkarten u.s.w.)	7 178	7 428	26 832
Internetnutzung (einschl. CD-ROM)	18 188	19 216	68 891
Onleihe Thuebibnet ¹⁾	12 526	10 944	46 270

¹⁾ ab Oktober 2008 Thüringer Bibliotheksnetz: Verbund von 10 Bibliotheken in Thüringen mit digitalem Angebot

14. Sport und Freizeit

14.1. Besucher im Freizeitbad GalaxSea

(Quelle: Jenaer Bäder & Freizeit GmbH)

	2017				2016	
	Januar	Februar	März	I. Quartal	Jahr ²⁾	
	Personen					
Besucher insgesamt	27 120	26 972	23 590	77 682	86 474	277 684
davon: zahlende	25 719	25 213	22 206	73 138	81 998	262 322
davon: Badbereich	18 431	19 819	16 615	54 865	61 803	202 583
Sauna	7 288	5 394	5 591	18 273	20 195	59 739
nicht zahlende ¹⁾	1 401	1 759	1 384	4 544	4 476	15 362
davon: Badbereich	875	944	580	2 399	3 102	10 605
Sauna	526	815	804	2 145	1 374	4 757
Durchschnitt pro Tag						
- im Freizeitbad insgesamt	875	963	761	863	950	772
- darunter in der Sauna	252	222	206	227	237	179

¹⁾ ab 1.1.2016 besuchen Kinder von 0 bis 4 Jahre das Freizeitbad kostenlos

²⁾ ohne Schüler, die vor der Öffnungszeit für die Öffentlichkeit das Bad nutzen

14.2. Besucher bei Sportveranstaltungen

(Quelle: Baskets Jena GmbH, FC Carl Zeiss Jena e. V.)

	2017				2016	2015/16
	Januar	Februar	März	I. Quartal	Saison	
	Besucher bei Heimspielen					
Science City Jena ¹⁾						
Anzahl Spiele	--	2	2	4	7	20
Anzahl Zuschauer	--	5 423	5 426	10 849	17 956	48 800
FC Carl Zeiss Jena ²⁾						
Anzahl Spiele	1	1	2	4	2	17
Anzahl Zuschauer	3 636	2 474	7 143	13 253	5 127	60 205

¹⁾ Saison 2015/16 in der 2. Bundesliga Pro A einschl. 5 Play-Off Spielen, Saison 2016/17 in der 1. Bundesliga

²⁾ Saison 2015/16 und 2016/17 in der 4. Liga

15. Kommunale Finanzen

15.1. Städtische Steuereinnahmen

(Quelle: Fachdienst Haushalt, Controlling und Organisationsentwicklung)

	2017	2016	
		I. Quartal	Jahr
	1 000 €		
Steuereinnahmen insgesamt (brutto)	16 659	17 014	75 051
davon:			
Grundsteuer A und B	2 991	2 865	11 353
Gewerbesteuer	13 542	14 035	63 156
Andere Steuern	127	114	541
Gemeindeanteil an der Einkommenssteuer	656	342	35 219
Gemeindeanteil an der Umsatzsteuer	10	81	6 779
Gewerbesteuerumlage (Ausgabe)	- 20	173	5 106
Steuereinnahmen (netto)	17 346	17 265	111 943
Schuldenstand (Quartalsende, fortgeschrieben)	23 310	27 257	23 310

Rundungsdifferenzen wurden nicht ausgeglichen

15.2. Ausgewählte kassenmäßige Ausgaben und Einnahmen

(Quelle: Thüringer Landesamt für Statistik)

	2017		2016			
	I. Quartal		Jahr			
	insgesamt	je Einwohner ²⁾	insgesamt	je Einwohner	insgesamt	je Einwohner ²⁾
	1 000 €	€	1 000 €	€	1 000 €	€
Ausgaben						
Personalausgaben	13 150	120	13 381	124	63 875	583
laufender Sachaufwand	16 704	153	15 841	146	69 620	636
Zinsausgaben	--	--	--	--	1 049	10
laufende Zuweisungen und Zuschüsse, Schuldendiensthilfen	34 332	313	35 613	329	149 053	1 361
Bruttoausgaben der laufenden Rechnung	64 186	586	64 835	600	283 597	2 589
Sachinvestitionen	1 486	14	804	7	7 284	67
darunter: Baumaßnahmen	--	--	--	--	--	--
Zuweisungen und Zuschüsse für Investitionen	--	--	--	--	32	0
Bruttoausgaben der Kapitalrechnung	1 647	15	815	8	12 359	113
Bruttoausgaben insgesamt ¹⁾	65 833	601	65 650	607	295 956	2 702
abzüglich Zahlungen von Gemeinden/GV	353	3	263	2	3 912	36
Gesamtausgaben ¹⁾	65 480	598	65 387	605	292 044	2 666
Saldo (Finanzierungsüberschuss)	--	--	--	--	--	--
Einnahmen						
Steuern und steuerähnliche Einnahmen	17 346	158	17 263	160	111 943	1 022
Einnahmen aus Verwaltung und Betrieb	5 078	46	5 400	50	31 547	288
Zinseinnahmen und Schuldendiensthilfen	38	0	22	0	133	1
laufende Zuweisungen und Zuschüsse	30 542	279	26 125	242	134 989	1 232
darunter: Schlüsselzuweisungen	13 035	119	13 304	123	53 214	486
Bruttoeinnahmen der laufenden Rechnung	53 004	484	48 810	451	278 612	2 544
Veräußerung von Vermögen	292	3	--	--	37	0
Zuweisungen und Zuschüsse für Investitionen	217	2	311	3	3 543	32
Bruttoeinnahmen der Kapitalrechnung	522	5	320	3	3 866	35
Bruttoeinnahmen insgesamt ¹⁾	53 527	489	49 130	454	282 478	2 579
abzüglich Zahlungen von Gemeinden/GV	353	3	263	2	3 912	36
Gesamteinnahmen ¹⁾	53 174	485	48 867	452	278 566	2 543
Saldo (Finanzierungsdefizit)	12 307	112	16 520	153	13 478	123

¹⁾ ohne besondere Finanzierungsvorgänge

²⁾ Grundlage der Berechnungen je Einwohner für 2016 und 2017 ist die Einwohnerzahl mit Stichtag 31.12.2015

Übersichtsskizze der Statistischen Bezirke, Abkürzungen, Kontakt

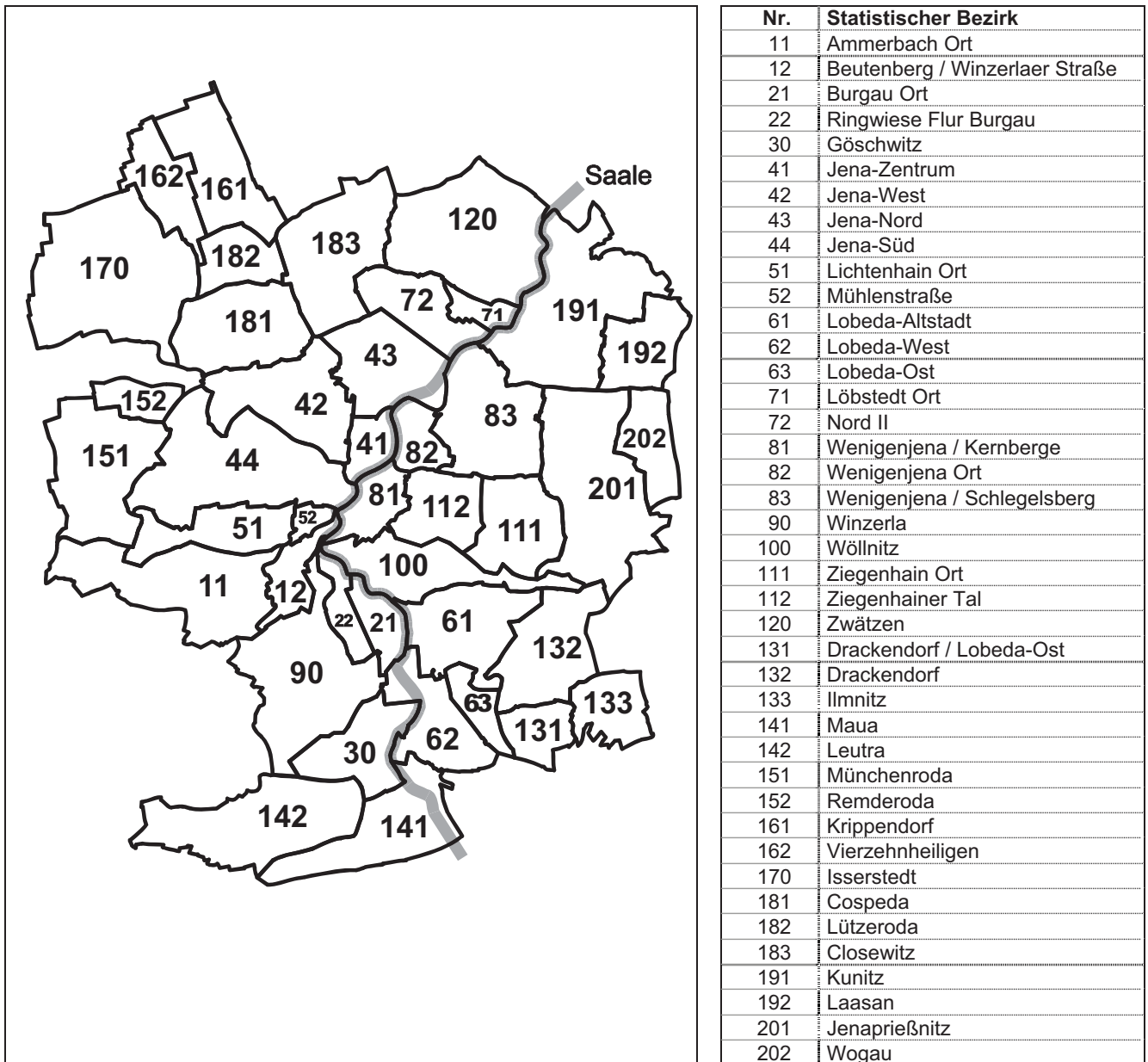

Die genaue Zuordnung aller Anschriften (Straße + Hausnummer) zu den Statistischen Bezirken finden Sie im amtlichen Straßenverzeichnis (im Internet unter jena.de/statistik).

Abkürzungen

- p vorläufige Werte
- nichts vorhanden
- 0 Zahlenwert kleiner als die Hälfte der verwendeten Einheit
- ... Angaben fallen später an
- r berichtigte Angaben
- S geschätzte Zahlen
- X blockiertes Feld, Angaben nicht sinnvoll
- / Zahlenwert nicht ausreichend gesichert
- . Zahlenwert unbekannt oder aus Datenschutzgründen geheimzuhalten

Ihre Ansprechpartner beim Team Statistik Jena

Name, Vorname	Bereiche	Telefon, E-Mail
Krenkel, Lutz	Teamleiter Statistik Bevölkerungsprognose Kleinräumige Gliederung	49-3010 lutz.krenkel@jena.de
Köber, Petra	Redaktion Quartalsbericht Straßenverzeichnis Baustatistik	49-3464 petra.koeber@jena.de
Reinhardt, Ralf	Bürgerhaushalt Wahlen Internet	49-3017 ralf.reinhardt@jena.de

Besuchen Sie uns auch im Internet:

jena.de/statistik

- Stadtbezirksatlas
- Quartalsberichte
- Offener Haushalt
- Straßenverzeichnis
- Wahlergebnisse



Impressum

Herausgeber: Stadt Jena - Team Statistik

Redaktion: Petra Köber

Postadresse: Stadt Jena, Postfach 100 338, 07703 Jena

Besucheradresse: Am Anger 28, 07743 Jena

Kontakt: Lutz Krenkel
Telefon: +49 3641 49-3010
Fax: +49 3641 49-3044
E-Mail: statistik@jena.de

Nachdruck und Vervielfältigung - auch auszugsweise - nur mit Genehmigung des Herausgebers und mit Quellenangabe. Alle Angaben ohne Gewähr.

Redaktionsschluss: 24. August 2017

Fotonachweise: © Stadt Jena, Foto: Jens Hauspurg
