

Stadt Jena

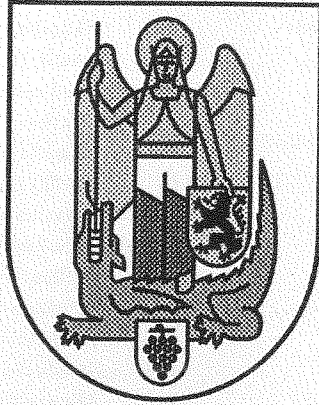

JENAER STATISTIK

Quartalsbericht 1 / 99

mit den Ergebnissen der Europa- und Kommunalwahl vom 13. Juni 1999

9. Jahrgang, Heft 30

Ein Informationsdienst der Statistikstelle im Einwohnermeldeamt

Inhaltsverzeichnis

Kommentar: Das Jahr 1998 im Rückblick	3	Preisindex für die Lebenshaltung in Thüringen nach Hauptgruppen	26
Bevölkerungsbestand nach endgültigen Angaben des Thüringer Landesamtes für Statistik	4	Einzelhandelspreise in DM in Jena	26
Bevölkerungsbestand nach vorläufigen Angaben des Einwohnermeldeamtes nach Altersgruppen	4	Länge der Straßen nach Kategorien	27
Deutsche (Wohnbevölkerung) nach Altersgruppen	5	Erteilung von Fahrerlaubnissen	27
Ausländer nach Erdteilen und ausgewählten Ländern	6	Innerstädtischer Verkehr	27
Ausländer nach Altersgruppen	7	Bestandsentwicklung Kraftfahrzeuge	28
Entwicklung der Zahl der Ausländer in Jena 1992 - 1998	8	Straßenverkehrsunfälle	28
Grafik: Ausländer 1992 - 1998 insges. und nach Erdteilen	8	Grafik: Unfälle und verunglückte Personen nach Quartalen (III/94 - I/99)	29
Eheschließungen, Geburten, Sterbefälle (Übersicht)	8	Ver- und Entsorgung	29
Grafik: Geburten	9	Besucherstatistik	30
Grafik: Sterbefälle	9	Grafik: Besucher ausgewählter Einrichtungen	31
Sterbefälle nach dem Alter	9	Stadtarchiv, Bauaktenarchiv und Ernst-Abbe-Bücherei	31
Wanderungsbewegung der Bevölkerung	10	Beherbergungswesen	32
Zuzüge nach Quellgebieten	10	Grafik: Entwicklung der Übernachtungen	33
Fortzüge nach Zielgebieten	11	Besucher in Hallenbädern	33
Innerstädtische Umzüge	11	Sozialhilfestatistik (Vorläufige Werte für 1999)	34
Vergleich ausgewählter Kennziffern der Bevölkerungsstatistik zwischen Städten altes/neues Bundesgebiet 1998	11	Rettungswesen und Feuerwehr	35
Eingebürgerte Personen nach der Einbürgerungsart	12	Klinikum der Friedrich-Schiller-Universität	36
Immissionen	12	Studenten in Jena	36
Wohngeldberechnungen und -bewilligungen	13	Berufsschulstatistik	37
Antragstellung auf Erteilung einer Wohnberechtigungsbescheinigung	13	Gemeindefinanzen	38
Vermittelte Wohnungen mit Belegungsbindung	14	Anhang Ortstellstatistik	
Wohngebäude, Wohnungen, Wohnräume und Wohnflächen in Wohngebäuden und Nichtwohngebäuden	14	Bestand an Wohngebäuden nach der Zahl der Wohnungen	40
Arbeitssuchende, Arbeitslose, Vermittlungen und offene Stellen	15	Bestand an Wohnungen in Wohn- und Nichtwohngebäuden nach Anzahl der Räume	41
Grafik: Arbeitslose im Bereich Hauptamt Jena (1996/98)	15	Anhang Wahlen	
Arbeitslose in der kreisfreien Stadt Jena	16	Endgültige Ergebnisse der Europawahlen am 13. Juni 1999	42
Bestand an Arbeitslosen und offene Stellen am Quartalsende nach Berufsabschnitten	16	Endgültige Ergebnisse der Stadtratswahl	44
Arbeitsförderungsmaßnahmen	16	Ergebnisse der Ortsbürgermeisterwahlen	47
Sozialversicherungspflichtig beschäftigte Arbeitnehmer	16		
Grafik: Anteile der Beschäftigten nach Wirtschaftsbereichen in Jena am 30.06.1998	18		
Gewerbean- und -abmeldungen	19		
Verarbeitendes Gewerbe	19		
Grafik: Umsatz- und Beschäftigtenentwicklung im Verarbeitenden Gewerbe nach Quartalen 1993 bis I/1999	20		
Industrielle Kleinbetriebe	21	<u>Zeichenerklärungen</u>	
Gemeldete Baugenehmigungen	22	p vorläufige Werte	
Gemeldete Baufertigstellungen	22	-- nichts vorhanden	
Grafik: Baugenehmigungen und Baufertigstellungen von neuen Wohnhäusern 1994 bis 1998	23	0 Zahlenwert kleiner als die Hälfte der verwendeten Einheit	
Bauhauptgewerbe	23	... Angaben fallen später an	
Ausbaugewerbe	24	r berichtigte Angaben	
Schlachtungstatistik	24	S geschätzte Zahlen	
Grafik: Veränderungen der Schlachtungen 1999 gegenüber dem jeweiligen Vorjahresmonat	25	X blockiertes Feld, Angaben nicht sinnvoll	
Insolvenzverfahren 1993 bis 1998	25	/ Zahlenwert nicht ausreichend gesichert	
Preisindex für die Lebenshaltung in Thüringen nach Haushaltstypen	25	. Zahlenwert unbekannt oder aus Datenschutzgründen geheimzuhalten	

Herausgeber: Statistikstelle im Einwohnermeldeamt, Jena, Postfach 10 03 38, 07703 Jena
Telefon: (03641) 49-2640, Fax: (03641) 49-2762.
Nachdruck und Vervielfältigung nur mit Quellenangabe gestattet
Redaktionsschluß: 20. Juli 1999

Das Jahr 1998 im Rückblick

Rückblicken haften oft der Makel an, rückwärts gerichtet zu sein. Ein statistischer Rückblick dagegen soll positiv Erreichtes und noch zu Leistendes deutlich machen und so helfen, den Blick für verbliebene Mängel zu schärfen. So können Anregungen für künftige Arbeitsschwerpunkte durch die politisch Verantwortlichen gewonnen werden und so verstanden, kann ein Rückblick durchaus auch vorwärts gerichtet sein.

Was brachte das Jahr 1998 für unsere Stadt Jena ?

Ein heißes Eisen war und bleibt die Entwicklung der Bevölkerungszahl in unserer Stadt. Dabei kann man mit den Ergebnissen des Jahres 1998 durchaus zufrieden sein: im gesamten Jahr 1998 sank die Bevölkerungszahl Jenas (Hauptwohnsitz) nur um 178 Personen = 0,2 Prozent. Ein ähnlich günstiges Ergebnis ist in den größeren Städten der neuen Bundesländer kaum noch einmal zu finden.

Ursachen sind vor allem

- die weiter gewachsenen Geburtenzahlen.

In Jena stieg die Zahl der Geburten 1998 gegenüber 1997 um 64 = 9,0 Prozent. Für ganz Thüringen wurde für 1998 ein Anstieg der Geburtenzahlen um 132 = 0,8 Prozent registriert; das ist nur reichlich doppelt so viel wie in Jena allein.

- die gegenüber 1997 um 77 Personen reduzierte Zahl der Sterbefälle.

Insgesamt sank dadurch der Sterbefallüberschuss von 268 im Jahre 1997 auf 127 im Jahre 1998.

- die im Jahr 1998 fast ausgeglichene Wanderungsbilanz (- 50).

Hier wirkten sich u.a. die intensiven Bemühungen um eine Anmeldung der Studenten mit Hauptwohnsitz positiv aus. Diese führten im IV. Quartal 1998 sogar zu einem Bevölkerungszuwachs in der landesamtlichen Fortschreibung von 194 Personen.

Das Problem der negativen Bevölkerungsentwicklung ist damit allerdings nicht vom Tisch; es wird die Stadtväter und -mütter noch eine ganze Reihe von Jahren beschäftigen.

Auf wirtschaftlichem Gebiet sind 1998 kaum eindeutige Aufwärtstrends auszumachen; stagnierende Prozesse und teilweise rückläufige Entwicklungstendenzen dominierten im abgelaufenen Jahr.

Die Gewerbean- und -abmeldungen hielten sich im wesentlichen die Waage (leichter Abmeldungsüberhang); entsprechend ging die Zahl der in Jena registrierten Betriebe, Unternehmen und sonstigen Selbständigen geringfügig zurück.

Im Verarbeitenden Gewerbe (Betriebe mit 20 und mehr Beschäftigten) ging der Umsatz gegenüber dem Vorjahr um ein Prozent zurück und blieb damit weiter unter der Milliardengrenze. Der Auslandsumsatz sank sogar um 3,2 Prozent, wobei die Exportquote mit 40,4 Prozent weiterhin beachtlich ist und über dem Landesdurchschnitt liegt. Die Zahl der Beschäftigten ist trotzdem leicht gestiegen (um 122 im Jahresdurchschnitt).

Die Zahl der Baugenehmigungen sank insgesamt um 74 (um 15,9 Prozent), darunter die Zahl der Baugenehmigungen für die Errichtung neuer Wohngebäude um 31 (um 14,7 Prozent). Ebenfalls Rückgänge waren bei den gemeldeten Baufertigstellungen zu verzeichnen. Die Zahl der insgesamt als fertiggestellt gemeldeten Gebäude lag um 183 = 30,9 Prozent unter der des Vorjahres, die Zahl der fertiggestellten Wohnungen in neu errichteten Wohngebäuden sank fast auf die Hälfte (Rückgang um 595 auf 50,6 Prozent). Hier ist natürlich die wachsende Bedarfsdeckung zu beachten: bei sinkenden Bevölkerungszahlen hält sich der Neubedarf in ständig enger werdenden Grenzen.

Für das Bauhauptgewerbe (Hoch- und Tiefbau, Betriebe mit 20 und mehr Beschäftigten) brachte das Jahr 1998 einen kräftigen Einbruch: der baugewerbliche Umsatz ging um 60,25 Millionen DM bzw. 23,4 Prozent zurück; die Zahl der Beschäftigten sank im Jahresdurchschnitt um 243 Personen (- 19,8 Prozent). Hoch- und Tiefbau waren am Umsatzrückgang jeweils etwa zur Hälfte beteiligt. Im Gegensatz zum Bauhauptgewerbe konnte das Ausbaugewerbe 1998 die 1997 erreichten Ergebnisse halten: es erreichte nahezu den gleichen Umsatz wie im Vorjahr.

Einen Lichtblick gab es hinsichtlich der Entwicklung der sozialversicherungspflichtig beschäftigten Arbeitnehmer: die seit der Wende anhaltende Reduzierung der Zahl der Arbeitsplätze (seit 1990 verschwanden saldiert rund 22000 Arbeitsplätze in Jena, also ein Drittel des Bestandes vor der Wende) wurde im Beobachtungszeitraum 1.7.1997 bis 30.6.1998 erstmals unterbrochen. Innerhalb dieses Jahres wuchs die Zahl der sozialversicherungspflichtig beschäftigten Arbeitnehmer um 294 = 0,7 Prozent. Das ist um so bemerkenswerter als in Thüringen die Zahl um 2024 sank (- 0,2 Prozent). Ob sich hinter dieser in Jena erstmals wieder zu beobachtenden Erhöhung schon eine Trendwende verbirgt, wird allerdings erst die Zukunft zeigen können.

Die Erhöhung der Zahl der Arbeitsplätze ging einher mit sinkenden Arbeitslosenzahlen. Nach mehr als dreijährigem ständigem Anstieg fiel die Arbeitslosenzahl im Juni vergangenen Jahres unter das 97er Niveau und erreichte zum Jahresende sogar leicht unter der 96er Jahresendmarke liegende Werte. Auf die Aufwendungen für die Sozialhilfe hatten diese positiven Veränderungen noch keine Auswirkungen: sie stiegen weiter an.

Positives ist aus dem Bereich Gastgewerbe zu vermelden: die Auslastung der angebotenen Betten erhöhte sich von 27,0 Prozent im

Fortsetzung auf Seite 39

1. Wohnbevölkerung

1.1 Bevölkerungsbestand nach endgültigen Angaben des Thüringer Landesamtes für Statistik

	Am Stichtag (Personen)			
	31.03.1998	30.06.1998	30.09.1998	31.12.1998
Bevölkerung insgesamt	99118	98971	98901	99095
davon: männlich	48461	48400	48444	48507
weiblich	50657	50571	50457	50588

1.2 Bevölkerungsbestand nach vorläufigen Angaben des Einwohnermeldeamtes

1.2.1 Wohnbevölkerung insgesamt nach Altersgruppen

Altersgruppen von ... bis unter	Wohnbevölkerung insgesamt am (p)				
	31.01.1999	28.02.1999	31.03.1999	30.04.1999	31.05.1999
0 - 3 Jahre	2094	2101	2103	2111	2114
3 - 6 Jahre	1693	1704	1705	1709	1718
6 - 16 Jahre	10592	10509	10429	10367	10291
16 - 18 Jahre	2555	2533	2541	2545	2552
18 - 25 Jahre	9602	9444	9428	9552	9540
25 - 27 Jahre	2749	2696	2689	2714	2710
27 - 45 Jahre	27064	26838	26768	26792	26746
45 - 60 Jahre	20568	20528	20496	20478	20440
60 - 65 Jahre	6295	6330	6368	6411	6442
65J.und älter insgesamt	13768	13807	13848	13899	13912
	96980	96490	96375	96578	96465

Altersgruppen von ... bis unter	Wohnbevölkerung männlich am (p)				
	31.01.1999	28.02.1999	31.03.1999	30.04.1999	31.05.1999
0 - 3 Jahre	1071	1077	1079	1090	1097
3 - 6 Jahre	873	879	878	878	880
6 - 16 Jahre	5464	5419	5376	5341	5300
16 - 18 Jahre	1303	1283	1295	1303	1312
18 - 25 Jahre	5002	4857	4828	4887	4861
25 - 27 Jahre	1451	1408	1405	1422	1411
27 - 45 Jahre	13985	13818	13793	13817	13791
45 - 60 Jahre	9938	9913	9897	9892	9872
60 - 65 Jahre	3015	3030	3047	3067	3081
65J.und älter insgesamt	4850	4879	4901	4934	4944
	46952	46563	46499	46631	46549

Altersgruppen von ... bis unter	Wohnbevölkerung weiblich am (p)				
	31.01.1999	28.02.1999	31.03.1999	30.04.1999	31.05.1999
0 - 3 Jahre	1023	1024	1024	1021	1017
3 - 6 Jahre	820	825	827	831	838
6 - 16 Jahre	5128	5090	5053	5026	4991
16 - 18 Jahre	1252	1250	1246	1242	1240
18 - 25 Jahre	4600	4587	4600	4665	4679
25 - 27 Jahre	1298	1288	1284	1292	1299
27 - 45 Jahre	13079	13020	12975	12975	12955
45 - 60 Jahre	10630	10615	10599	10586	10568
60 - 65 Jahre	3280	3300	3321	3344	3361
65J.und älter insgesamt	8918	8928	8947	8965	8968
	50028	49927	49876	49947	49916

1.2.2 Deutsche (Wohnbevölkerung) nach Altersgruppen

Altersgruppen von ... bis unter	Deutsche insgesamt am (p)				
	31.01.1999	28.02.1999	31.03.1999	30.04.1999	31.05.1999
0 - 3 Jahre	2026	2034	2040	2038	2043
3 - 6 Jahre	1638	1648	1653	1655	1664
6 - 16 Jahre	10395	10317	10245	10159	10087
16 - 18 Jahre	2478	2482	2488	2488	2489
18 - 25 Jahre	8888	8924	8965	9016	9056
25 - 27 Jahre	2490	2486	2498	2508	2513
27 - 45 Jahre	25812	25778	25752	25718	25697
45 - 60 Jahre	20364	20339	20309	20273	20236
60 - 65 Jahre	6260	6295	6333	6368	6400
65J.und älter	13723	13758	13797	13845	13860
insgesamt	94074	94061	94080	94068	94045

Altersgruppen von ... bis unter	Deutsche männlich am (p)				
	31.01.1999	28.02.1999	31.03.1999	30.04.1999	31.05.1999
0 - 3 Jahre	1033	1041	1047	1052	1063
3 - 6 Jahre	850	854	855	852	855
6 - 16 Jahre	5349	5304	5267	5221	5181
16 - 18 Jahre	1242	1247	1255	1260	1265
18 - 25 Jahre	4559	4566	4576	4599	4611
25 - 27 Jahre	1280	1282	1291	1299	1296
27 - 45 Jahre	13154	13138	13137	13120	13125
45 - 60 Jahre	9806	9793	9777	9763	9744
60 - 65 Jahre	2997	3013	3030	3045	3059
65J.und älter	4832	4860	4880	4912	4923
insgesamt	45102	45098	45115	45123	45122

Altersgruppen von ... bis unter	Deutsche weiblich am (p)				
	31.01.1999	28.02.1999	31.03.1999	30.04.1999	31.05.1999
0 - 3 Jahre	993	993	993	986	980
3 - 6 Jahre	788	794	798	803	809
6 - 16 Jahre	5046	5013	4978	4938	4906
16 - 18 Jahre	1236	1235	1233	1228	1224
18 - 25 Jahre	4329	4358	4389	4417	4445
25 - 27 Jahre	1210	1204	1207	1209	1217
27 - 45 Jahre	12658	12640	12615	12598	12572
45 - 60 Jahre	10558	10546	10532	10510	10492
60 - 65 Jahre	3263	3282	3303	3323	3341
65J.und älter	8891	8898	8917	8933	8937
insgesamt	48972	48963	48965	48945	48923

1.3 Ausländer in Jena (Quelle: Städtisches Melderegister)

1.3.1 Nach der Herkunft (Erdteile)

Herkunft	am Stichtag 31.03.1999				Anteil der Kontinente an insgesamt			
	insgesamt	davon:		Kinder unter 16 Jahre	insgesamt	davon:		Kinder unter 16 Jahre
		männlich	weiblich			männlich	weiblich	
Personen				Prozent				
insgesamt	2295	1384	911	297	100,0	100,0	100,0	100,0
davon:								
Europa	1376	802	574	162	60,0	57,9	63,0	54,5
Asien	554	329	225	96	24,1	23,8	24,7	32,3
Afrika	215	173	42	25	9,4	12,5	4,6	8,4
Amerika	128	66	62	11	5,6	4,8	6,8	3,7
Australien	10	5	5	2	0,4	0,4	0,5	0,7
Staatenlos	3	2	1	1	0,1	0,1	0,1	0,3
ungeklärte Staatsangehörigkeit	9	7	2	--	0,4	0,5	0,2	--

1.3.2 Ausgliederung ausgewählter Länder

Anteil des Landes am eigenen Kontinent

Europa

Russische Föderation	249	123	126	52	18,1	15,3	22,0	32,1
Ukraine	155	84	71	29	11,3	10,5	12,4	17,9
Jugoslawien	113	98	15	10	8,2	12,2	2,6	6,2
Italien	106	57	49	13	7,7	7,1	8,5	8,0
Türkei	93	78	15	10	6,8	9,7	2,6	6,2
Weißrussland	63	32	31	13	4,6	4,0	5,4	8,0
Bulgarien	61	33	28	4	4,4	4,1	4,9	2,5
Griechenland	51	32	19	4	3,7	4,0	3,3	2,5

Asien

Vietnam	116	72	44	22	20,9	21,9	19,6	22,9
Volksrepublik China	76	39	37	8	13,7	11,9	16,4	8,3
Armenien	57	33	24	20	10,3	10,0	10,7	20,8
Indien	39	35	4	--	7,0	10,6	1,8	--
Pakistan	25	25	--	1	4,5	7,6	--	1,0

Afrika

Sierra Leone	35	32	3	2	16,3	18,5	7,1	8,0
Libyen	27	19	8	9	12,6	11,0	19,0	36,0
Nigeria	24	16	8	2	11,2	9,2	19,0	8,0
Sudan	21	18	3	1	9,8	10,4	7,1	4,0
Algerien	21	21	--	--	9,8	12,1	--	--

Amerika

USA	72	34	38	8	56,3	51,5	61,3	72,7
Kuba	16	12	4	--	12,5	18,2	6,5	--
Brasilien	10	3	7	1	7,8	4,5	11,3	9,1
Chile	7	4	3	1	5,5	6,1	4,8	9,1

1.3.3 Ausländer nach Altersgruppen

Altersgruppen von ... bis unter	Ausländer insgesamt am (p)				
	31.01.1999	28.02.1999	31.03.1999	30.04.1999	31.05.1999
0 - 3 Jahre	68	67	63	73	71
3 - 6 Jahre	55	56	52	54	54
6 - 16 Jahre	197	192	184	208	204
16 - 18 Jahre	77	51	53	57	63
18 - 25 Jahre	714	520	463	536	484
25 - 27 Jahre	259	210	191	206	197
27 - 45 Jahre	1252	1060	1016	1074	1049
45 - 60 Jahre	204	189	187	205	204
60 - 65 Jahre	35	35	35	43	42
65J.und älter	45	49	51	54	52
insgesamt	2906	2429	2295	2510	2420

Altersgruppen von ... bis unter	Ausländer männlich am (p)				
	31.01.1999	28.02.1999	31.03.1999	30.04.1999	31.05.1999
0 - 3 Jahre	38	36	32	38	34
3 - 6 Jahre	23	25	23	26	25
6 - 16 Jahre	115	115	109	120	119
16 - 18 Jahre	61	36	40	43	47
18 - 25 Jahre	443	291	252	288	250
25 - 27 Jahre	171	126	114	123	115
27 - 45 Jahre	831	680	656	697	666
45 - 60 Jahre	132	120	120	129	128
60 - 65 Jahre	18	17	17	22	22
65J.und älter	18	19	21	22	21
insgesamt	1850	1465	1384	1508	1427

Altersgruppen von ... bis unter	Ausländer weiblich am (p)				
	31.01.1999	28.02.1999	31.03.1999	30.04.1999	31.05.1999
0 - 3 Jahre	30	31	31	35	37
3 - 6 Jahre	32	31	29	28	29
6 - 16 Jahre	82	77	75	88	85
16 - 18 Jahre	16	15	13	14	16
18 - 25 Jahre	271	229	211	248	234
25 - 27 Jahre	88	84	77	83	82
27 - 45 Jahre	421	380	360	377	383
45 - 60 Jahre	72	69	67	76	76
60 - 65 Jahre	17	18	18	21	20
65J.und älter	27	30	30	32	31
insgesamt	1056	964	911	1002	993

1.3.4 Entwicklung der Zahl der Ausländer in Jena von 1992 bis 1998

	Ausländer am 31.12.						
	1992	1993	1994	1995	1996	1997	1998
insgesamt	1006	1601	1833	1976	2274	3027	3419
dar.: Europa	531	916	1084	1216	1421	1785	2069
Asien	266	451	496	466	544	733	859
Afrika	129	144	154	185	198	330	345
Amerika	72	82	90	96	97	159	125
Australien	–	2	–	2	3	8	10
Anteil der Ausländer an der Wohnbevölkerung ¹⁾ (in %)	1,00	1,55 ²⁾	1,79	1,96	2,27	3,05	3,45

¹⁾ endgültige Angaben vom Thüringer Landesamt für Statistik

²⁾ Kreisstruktur 01.07.1994

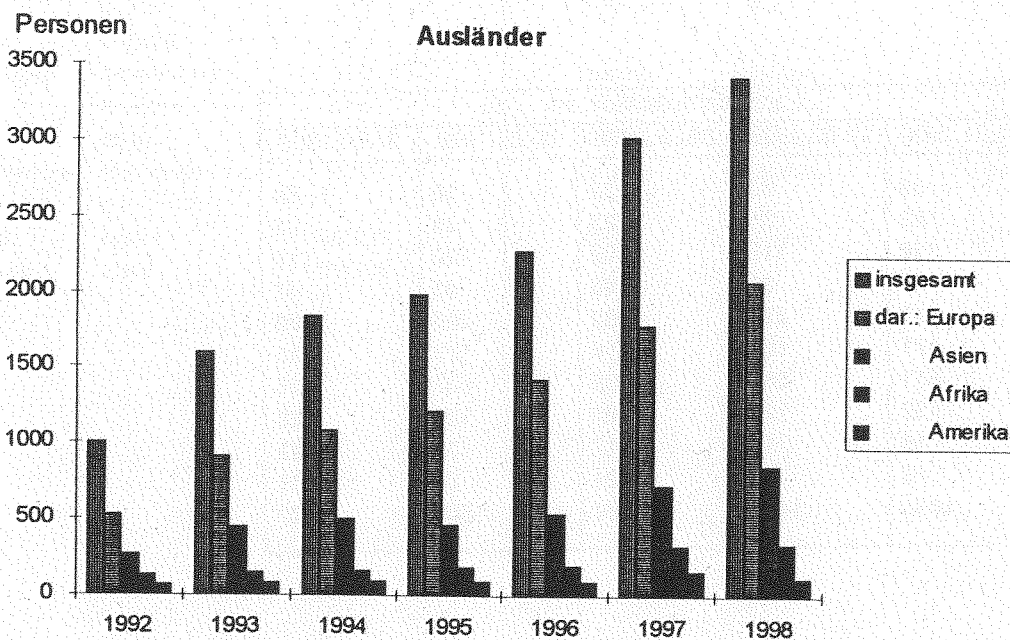

1.4 Natürliche Bevölkerungsbewegung

1.4.1 Eheschließungen, Geburten, Sterbefälle (Übersicht) (Quelle: Thüringer Landesamt für Statistik)

	Mengen- einheit	Januar	Februar	März	I.Quartal	
		1999 p			1998	
Eheschließungen insgesamt	Anzahl	10	7	22	39	35
Lebendgeburten insgesamt	Personen	47	60	60	167	157
davon: männlich	Personen	29	37	29	95	80
weiblich	Personen	18	23	31	72	77
Sterbefälle insgesamt	Personen	63	78	82	223	230
davon: männlich	Personen	27	34	36	97	100
weiblich	Personen	36	44	46	126	130
Saldo Geburten/Sterbefälle						
insgesamt	Personen	-16	-18	-22	-56	-73
davon: männlich	Personen	2	3	-7	-2	-20
weiblich	Personen	-18	-21	-15	-54	-53

Geburten

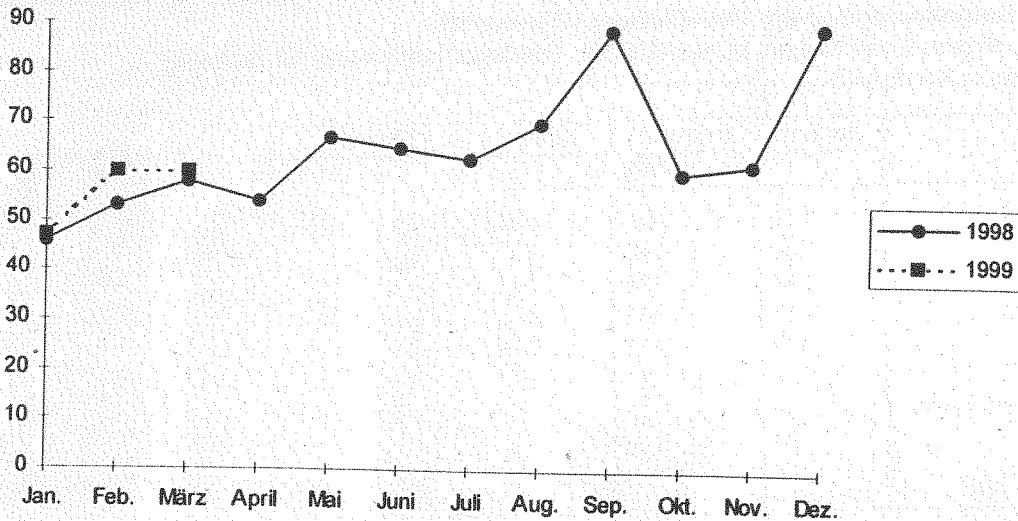

Sterbefälle

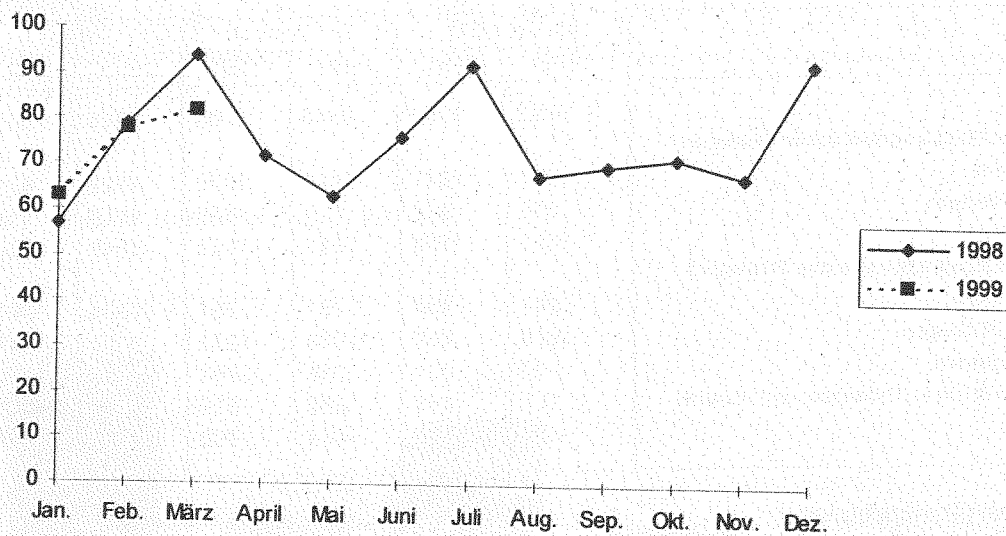

1.4.2 Sterbefälle nach dem Alter (Quelle: eigene Ermittlungen, Abweichungen zu den landesamtlichen Zahlen ergeben sich aus unterschiedlicher Erfassungsmethodik)

Gestorbene davon im Alter	Januar			Februar			März			I.Quartal			1998 insge- samt
	1999												
	männ- lich	weib- lich	insge- samt	männ- lich	weib- lich	insge- samt	männ- lich	weib- lich	insge- samt	männ- lich	weib- lich	insge- samt	
	Personen		Prozent	Personen		Prozent	Personen		Prozent	Personen		Prozent	
insgesamt	31	39	100	33	51	100	35	37	100	99	127	100	100
von 0-3Jahre	1	--	1,4	--	--	--	--	--	--	1	--	0,4	1,2
von 4-25Jahre	--	--	--	1	1	2,4	--	--	--	1	1	0,9	0,8
von 26-35Jahre	2	--	2,9	--	--	--	1	1	2,8	3	1	1,8	--
von 36-45Jahre	--	1	1,4	--	--	--	9	1	13,9	9	2	4,9	2,9
von 46-55Jahre	1	--	1,4	1	1	2,4	1	--	1,4	3	1	1,8	2,5
von 56-60Jahre	2	--	2,9	5	1	7,1	1	--	1,4	8	1	4,0	7,0
von 61-65Jahre	4	2	8,6	3	--	3,6	2	3	6,9	9	5	6,2	5,8
von 66-70Jahre	4	4	11,4	4	3	8,3	3	--	4,2	11	7	8,0	7,0
von 71-75Jahre	2	5	10,0	6	4	11,9	3	5	11,1	11	14	11,1	11,9
von 76-80Jahre	3	2	7,1	3	11	16,7	5	4	12,5	11	17	12,4	15,2
von 81-85Jahre	3	5	11,4	4	11	17,9	5	6	15,3	12	22	15,0	18,9
86 Jahre u. älter	9	20	41,4	6	19	29,8	5	17	30,6	20	56	33,6	26,8

1.5 Wanderungsstatistik

1.5.1 Wanderungsbewegung der Bevölkerung (Übersicht)

(Quelle: eigene Ermittlungen, I.Quartal 1998 Thüringer Landesamt für Statistik)
(Angaben in Personen)

	Januar	Februar	März	I.Quartal	
	1999 p			1998	
Zuzüge insgesamt	536	439	475	1450	1099
davon: männlich	292	245	258	795	691
weiblich	244	194	217	655	408
Fortzüge insgesamt	553	461	442	1456	1181
davon: männlich	326	282	258	866	683
weiblich	227	179	184	590	498
Wanderungsbilanz insgesamt	-17	-22	33	-6	-82
davon: männlich	-34	-37	0	-71	8
weiblich	17	15	33	65	-90

1.5.2 Wanderungsbewegung der Bevölkerung

(Quelle: Thüringer Landesamt für Statistik, Angaben in Personen)

	III. Quartal		IV. Quartal		Jahr	
	1998	1997	1998	1997	1998	1997
Zuzüge insgesamt	1463	1393	2045	1706	5798	5612
davon: Zuzüge aus dem Bundesgebiet (ohne Thüringen) und dem Ausland	1074	1047	1471	1276	4122	4250
Zuzüge aus Thüringen	389	346	574	430	1676	1362
Fortzüge insgesamt	1525	1754	1829	1973	5848	6349
davon: Fortzüge in das Bundesgebiet (ohne Thüringen) und in das Ausland	847	904	791	751	2794	2912
Fortzüge nach Thüringen	678	850	1038	1222	3054	3437
Wanderungsbilanz insgesamt	-62	-361	216	-267	-50	-737
davon: das Bundesgebiet (ohne Thüringen) und Ausland	227	143	680	525	1328	1338
Thüringen	-289	-504	-464	-792	-1378	-2075

1.5.3 Zuzüge nach Quellgebieten

(Quelle: eigene Ermittlungen)

	Zuzüge männlicher Personen						Zuzüge weiblicher Personen					
	Januar		Februar		März		Januar		Februar		März	
	1999											
	Pers.	Proz.	Pers.	Proz.	Pers.	Proz.	Pers.	Proz.	Pers.	Proz.	Pers.	Proz.
Zuzüge insgesamt	292	100	245	100	258	100	244	100	194	100	217	100
Baden-Württemberg	5	1,7	5	2,0	6	2,3	8	3,3	3	1,6	9	4,2
Bayern	14	4,8	7	2,9	18	7,0	13	5,3	8	4,1	6	2,8
Berlin	6	2,1	3	1,2	6	2,3	8	3,3	—	—	11	5,1
Brandenburg	5	1,7	6	2,5	5	1,9	8	3,3	6	3,1	14	6,5
Hessen	5	1,7	3	1,2	9	3,5	6	2,5	2	1,0	14	6,5
Mecklenburg-Vorpommern	1	0,3	3	1,2	1	0,4	2	0,8	3	1,6	1	0,5
Niedersachsen	11	3,8	2	0,8	4	1,6	11	4,5	8	4,1	4	1,8
Nordrhein-Westfalen	11	3,8	5	2,0	5	1,9	8	3,3	7	3,6	7	3,2
Rheinland-Pfalz	1	0,3	1	0,4	3	1,2	2	0,8	2	1,0	4	1,8
Saarland	—	—	1	0,4	1	0,4	1	0,4	2	1,0	—	—
Sachsen	12	4,1	15	6,1	10	3,9	15	6,2	9	4,6	17	7,8
Sachsen-Anhalt	12	4,1	5	2,1	9	3,5	8	3,3	5	2,6	6	2,8
Schleswig-Holstein	2	0,7	—	—	—	—	3	1,2	1	0,5	2	0,9
Thüringen	79	27,1	58	23,7	84	32,6	107	43,9	69	35,6	88	40,6
Ausland	128	43,8	131	53,5	97	37,6	44	18,0	69	35,6	34	15,7

1.5.4 Fortzüge nach Zielgebieten (Quelle: eigene Ermittlungen)

	Fortzüge männlicher Personen						Fortzüge weiblicher Personen					
	Januar		Februar		März		Januar		Februar		März	
	1999											
	Pers.	Proz.	Pers.	Proz.	Pers.	Proz.	Pers.	Proz.	Pers.	Proz.	Pers.	Proz.
Fortzüge insgesamt	326	100	282	100	258	100	227	100	179	100	184	100
Baden-Württemberg	11	3,4	5	1,8	11	4,3	6	2,6	6	3,4	8	4,3
Bayern	25	7,7	20	7,1	19	7,4	25	11,0	13	7,3	8	4,3
Berlin	20	6,1	3	1,1	10	3,9	5	2,2	2	1,1	7	3,8
Brandenburg	2	0,6	3	1,1	2	0,8	5	2,2	3	1,7	--	--
Hessen	9	2,8	7	2,5	7	2,7	16	7,1	8	4,5	8	4,3
Mecklenburg-Vorpommern	1	0,3	2	0,7	1	0,4	4	1,8	2	1,1	--	--
Niedersachsen	2	0,6	3	1,1	3	1,2	5	2,2	4	2,2	4	2,2
Nordrhein-Westfalen	3	0,9	9	3,2	16	6,2	9	4,0	10	5,6	13	7,1
Rheinland-Pfalz	3	0,9	6	2,1	3	1,2	1	0,4	5	2,8	6	3,3
Saarland	--	--	--	--	--	--	--	--	1	0,6	--	--
Sachsen	11	3,4	11	3,9	14	5,4	10	4,4	7	3,9	10	5,4
Sachsen-Anhalt	9	2,8	5	1,8	1	0,4	3	1,3	6	3,4	2	1,1
Schleswig-Holstein	1	0,3	2	0,7	1	0,4	3	1,3	2	1,1	--	--
Thüringen	196	60,1	158	56,0	145	56,2	105	46,3	79	44,1	89	48,4
Ausland	33	10,1	48	17,0	25	9,7	30	13,2	31	17,3	29	15,8

1.5.5 Innerstädtische Umzüge (Quelle: eigene Ermittlungen)

Jahr	I.	II.	III.	IV.	Jahr insgesamt
	Quartal				
	Personen				
1994	1510	1224	1439	2086	6259
1995	1903	1661	1803	2699	8066
1996	2215	2139	2170	2775	9299
1997	3014	3494	3729	3900	14137
1998	4014	3578	3761	4297	15650
1999	2909

1.6 Vergleich ausgewählter Kennziffern der Bevölkerungsstatistik zwischen Städten in neuen und alten Bundesländern für das Jahr 1998 - vorläufige Angaben - (Quelle: Vergleichende Großstadtstatistik des Deutschen Städtetages, eigene Berechnungen)

	Jena	Erfurt	Gera	Brandenburg	Erlangen	Leverkusen	Pforzheim
Wohnbevölkerung am 1.7.1998	97320	202871	115493	81705	100707	161255	115223
Geburten je 1000 Einwohner	8,0	6,1	6,3	6,5	11,1	9,3	10,7
Sterbefälle je 1000 Einwohner	9,3	8,4	11,3	10,6	8,7	10,7	11,5
Saldo der natürlichen Bevölkerungsbewegung je 1000 Einwohner	-1,3	-2,3	-5,0	-4,1	2,4	-1,4	-0,8
Zuzüge je 1000 Einwohner	59,6	27,6	26,3	27,8	81,1	42,9	56,2
Wegzüge je 1000 Einwohner	60,1	36,4	43,5	47,8	86,9	44,7	60,4
Saldo der Wanderung je 1000 Ew.	-0,5	-8,8	-17,2	-20,0	-5,8	-1,8	-4,2
Bevölkerungsveränderung absolut	-178	-2985	-2561	-1845	461	-1085	-603
Bevölkerungsveränderung je 1000 Einwohner	-1,8	-14,7	-22,2	-22,6	4,5	-6,7	-5,2

1.7 Eingebürgerte Personen nach der Einbürgerungsart (Quelle: Thüringer Landesamt für Statistik)

Jahr	insgesamt	Anspruchseinbürgerungen			Ermessenseinbürgerungen		
		insgesamt	männlich	weiblich	insgesamt	männlich	weiblich
1993	61	47	21	26	14	7	7
1994	144	124	59	65	20	6	14
1995	150	136	65	71	14	11	3
1996	135	122	64	58	13	6	7
1997	167	156	72	84	11	5	6
1998	202	195	89	106	7	4	3

2. Immissionen

(Quelle: Umwelt- und Naturschutzamt)

Grenzwert lt. TA-Luft: IW 1 = zulässige Belastung

IW 2 = zulässige kurzfristige Belastung

2.1 Schwefeldioxyd (SO₂) - Angaben in µg/m³ Luft -

	Meßstelle	Januar		Februar		März	
		1999	1998	1999	1998	1999	1998
Monatsmittel	1	5	9	4	8	4	6
	2	6	8	6	7	4	5
Maximales Tagesmittel	1	11	42	9	22	12	20
	2	14	36	16	21	14	14
Maximaler 3 h-Mittelwert	1	30	59	12	53	39	57
	2	38	57	34	54	47	48
Maximaler 1/2 h-Mittelwert	1	54	97	14	57	51	77
	2	60	109	43	63	77	77

IW 1 = 140 µg/m³ Luft
IW 2 = 400 µg/m³ Luft

2.2 Staub - Angaben in µg/m³ Luft-

	Meßstelle	Januar		Februar		März	
		1999	1998	1999	1998	1999	1998
Monatsmittel	1	35	33	33	44	45	36
	2	30	31	27	40	39	33
Maximales Tagesmittel	1	35	89	33	69	45	89
	2	30	78	27	66	38	95
Maximaler 3 h-Mittelwert	1	180	140	101	147	234	150
	2	191	186	79	120	146	184
Maximaler 1/2 h-Mittelwert	1	237 ¹⁾	221	195 ¹⁾	214	436 ¹⁾	236
	2	250 ¹⁾	205	127 ¹⁾	137	202 ¹⁾	274

IW 1 = 150 µg/m³ Luft
IW 2 = 300 µg/m³ Luft

1 = Schillergässchen
2 = Dammstraße

¹⁾ 1 h-Mittelwert

2.3 Ozon (O₃), Kohlenmonoxid (CO), Meßstelle Dammstraße

	Januar		Februar		März	
	1999	1998	1999	1998	1999	1998
Ozon (O₃) (Angaben in µg/m ³ Luft)						
Monatsmittel	31	32	44	31	42	52
Maximales Tagesmittel	- ²⁾	67	- ²⁾	69	- ²⁾	75
Max. 3 h-Mittelwert	67	82 ¹⁾	96	92	115	118
Max. 1/2 h-Mittelwert	74	82	102	102	120	124
Kohlenmonoxid (CO) (Angaben in mg/m ³ Luft)						
Monatsmittel	0,5	0,5	0,4	0,6	0,4	0,4
Maximales Tagesmittel	- ²⁾	1,4	- ²⁾	1,1	- ²⁾	0,6
Max. 3 h-Mittelwert	2,7	3,5	1,7	2,1	1,7	1,0

EG-Richtwerte Ozon:
Information an die Bevölkerung bei 180 µg/m³
Warnstufe
(Presse, Rundfunk, TV)
bei 360 µg/m³ Luft

IW 1 = 10 mg/m³ Luft
IW 2 = 30 mg/m³ Luft

1) 1 h-Mittelwert 2) keine Angaben

3. Wohnungswesen, Wohnungsbestand

3.1 Wohngeldberechnungen und -bewilligungen (Quelle: Wohnungsförderungsamt)

	Mengen- einheit	1999				1998
		Januar	Februar	März	I. Quartal	
Durchgeführte Berechnungen	Anzahl	1611	789	854	3254	2411
darunter:						
Bewilligungen	Anzahl	1355	655	736	2746	2064
davon: Mietzuschuß	Anzahl	1338	631	716	2685	2018
Lastenzuschuß	Anzahl	17	24	20	61	46
Zahlbetrag	1000 DM	1106	1094	1269	3469	3294
durchschnittl. Betrag/Fall	DM	192	196	197	195	208
Anteil der Bewilligungen an den durchgeführten Berechnungen	Prozent	84,1	83,0	86,2	84,4	85,6

3.2 Antragstellung auf Erteilung einer Wohnberechtigungsbescheinigung (WBS) (Quelle: Wohnungsförderungsamt)

	1999			Bestand an gültigen WBS per 31.03.99
	Januar	Februar	März	
Angenommene Anträge im Berichtszeitraum				
Insgesamt:	125	121	134	X
davon: ausgestellte Wohnberechtigungsscheine				
Insgesamt:	124	120	131	842
davon: - Einraumwohnungen	70	63	73	498
- Zweiraumwohnungen	26	22	25	139
- Dreiraumwohnungen	12	22	24	111
- Vierraumwohnungen	13	11	6	81
- Wohnungen mit 5 und mehr Wohnräumen	3	2	3	13
Ablehnungsbescheide	1	1	3	X

3.3 Vermittelte Wohnungen mit Belegungsbindung (Quelle: Wohnungsförderungsamt)

	1999				1998
	Januar	Februar	März	I. Quartal	
Vermittelte Wohnungen insgesamt:	77	63	79	219	394
davon:					
- Einraumwohnungen	36	22	33	91	141
- Zweiraumwohnungen	12	17	16	45	108
- Dreiraumwohnungen	21	17	23	61	99
- Vierraumwohnungen	6	6	7	19	45
- Wohnungen mit 5 und mehr Wohnräumen	2	1	--	3	1
darunter (von Zeile 1): Wohnungen mit Belegungsrecht insgesamt	20	16	32	68	95

3.4 Wohngebäude, Wohnungen, Wohnräume und Wohnflächen in Wohngebäuden und Nichtwohngebäuden mit Wohnraum (Quelle: eigene Fortschreibung, Basis Gebäude- und Wohnungszählung 1995)

I.Quartal	Wohngebäude	Wohnungen in Wohn- und Nichtwohngebäuden ¹⁾										Wohnfläche m ²	
		insgesamt	davon mit...Räumen ²⁾							Räume			Räume ²⁾
			1	2	3	4	5	6	7 u. mehr				
			Anzahl p							WE	Räume 2)		
Bestand am 31.12.1998	12004	50849	1950	5005	9567	18477	9648	4300	1902	14057	202666	3340716	
+Zugang durch Neubau ³⁾	35	114	25	39	9	8	11	1	21	148	371	7928	
+Zugang durch Bau- maßnahmen an be- stehenden Gebäuden ³⁾		255	4	49	105	82	10	2	3	22	829	18061	
-Totalabgang ³⁾	1	6	--	--	1	5	--	--	--	--	23	316	
-Abgang durch Bau- maßnahmen an be- stehenden Gebäuden ³⁾		276	20	47	54	59	86	10	--	--	1002	13542	
Sonstige Veränderungen durch Bereinigungen	2	79	38	9	23	7	--	--	2	14	167	4141	
Bestand am 31.03.1999	12040	51015	1997	5055	9649	18510	9583	4293	1928	14241	203008	3356988	

¹⁾ ohne Wohnheime

²⁾ einschließlich Küchen

³⁾ Nachmeldungen wurden eingearbeitet

4. Arbeitsmarkt, Sozialversicherungspflichtig Beschäftigte

4.1 Arbeitsmarkt (Quelle: Arbeitsamt Jena)

4.1.1 Arbeitssuchende, Arbeitslose, Vermittlungen und offene Stellen ¹⁾

Hauptamt	1999			1998		
	Januar	Februar	März	Januar	Februar	März
Arbeitssuchende insgesamt	14623	14689	14382	16090	16202	16116
darunter: Arbeitslose	10333	10262	9858	12017	12117	11651
davon: Männer	5233	5246	4992	6027	6083	5839
Frauen	5100	5016	4866	5990	6034	5812
von den Arbeitslosen sind						
Jugendliche unter 20 Jahre	204	197	163	205	211	212
Jugendliche 20 bis unt. 25 Jahre	767	734	634	785	836	852
Ausländer	185	183	182	178	183	198
Schwerbehinderte	337	314	307	316	322	297
Männer 55 Jahre und älter	1358	1341	1277	1388	1395	1376
Frauen 55 Jahre und älter	1523	1470	1438	1626	1644	1628
Langzeitarbeitslose Männer	1435	1420	1334	1676	1713	1698
Langzeitarbeitslose Frauen	2288	2258	2127	2577	2641	2596
Alleinerziehende	950	947	916	1118	1144	1081
Vermittlungen ²⁾	949	1037	1344	857	646	1089
offene Stellen	954	1231	1049	809	858	956
Arbeitslosenquote in % ³⁾	17,1	16,9	16,3	20,0	20,1	19,3
Arbeitslosenquote in % ⁴⁾	16,0	15,9	15,3	18,6	18,8	18,1

¹⁾ Kennziffern betreffen Hauptamt Jena (einschließlich ehemaligen Landkreis Jena)

²⁾ Zugang im Laufe des Monats

³⁾ ab April 1998 Berechnungsbasis: abhängige zivile Erwerbspersonen per 30.6.97

⁴⁾ Arbeitslosenquote bezogen auf alle zivilen Erwerbspersonen

Arbeitslose in Jena (Bereich: Hauptamt)

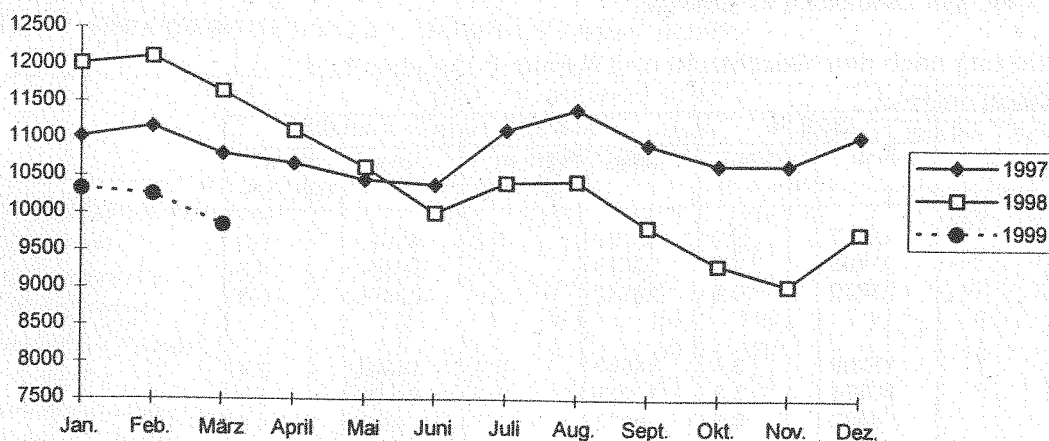

4.1.2 Arbeitslose in der kreisfreien Stadt Jena

Arbeitslose	1999			1998		
	Januar	Februar	März	Januar	Februar	März
insgesamt	7781	7727	7423	9157	9233	8878
davon: Männer	3941	3950	3759	4593	4635	4449
Frauen	3840	3777	3664	4564	4598	4429
Arbeitslosenquote in % ¹⁾	16,7	16,5	15,9	19,6	19,7	19,0
Arbeitslosenquote in % ²⁾	15,6	15,5	14,9	18,3	18,4	17,7

¹⁾ Arbeitslosenquote bezogen auf abhängige zivile Erwerbspersonen

²⁾ Arbeitslosenquote bezogen auf alle zivilen Erwerbspersonen

4.1.3 Bestand an Arbeitslosen und offene Stellen am Quartalsende nach Berufsabschnitten ¹⁾

Hauptamt	I. Quartal 1999				I. Quartal 1998			
	Arbeits- lose	davon:		offene Stellen	Arbeits- lose	davon:		offene Stellen
		Männer	Frauen			Männer	Frauen	
insgesamt	9858	4992	4866	1049	11651	5839	5812	956
dar.: Keramiker/Glasmacher	204	72	132	14	247	89	158	8
Metallerzeuger, -bearbeiter	134	111	23	18	191	153	38	13
Schlosser, Mechaniker	611	535	76	98	702	625	77	75
Ernährungsberufe	316	100	216	60	353	99	254	63
Bauberufe	873	871	2	54	1051	1049	2	50
Warenkaufleute	944	199	745	100	1101	216	885	105
Verkehrsberufe	348	263	85	44	421	315	106	18
Verwaltungs- u. Büroberufe	1767	282	1485	156	2039	340	1699	152
Gesundheitsdienstberufe	245	48	197	40	308	67	241	32

¹⁾ Kennziffern betreffen Hauptamt Jena (einschließlich ehemaligen Landkreis Jena)

4.1.4 Arbeitsförderungsmaßnahmen (Bereich Hauptamt)

Hauptamt	1999			1998		
	Januar	Februar	März	Januar	Februar	März
Vermittlungen in ABM im Laufe des Monats	31	60	236	49	28	57
Vermittlungen in SAM ohne SAM-OfW im Laufe des Monats	38	19	57	161	87	64
Vermittlungen in SAM-OfW im Laufe des Monats	122	136	178	74	116	163

ABM = Arbeitsbeschaffungsmaßnahmen SAM = Strukturanpassungsmaßnahmen OfW = Ost für Wirtschaftsunternehmen

4.2 Sozialversicherungspflichtig beschäftigte Arbeitnehmer (Quelle: Thüringer Landesamt für Statistik)

4.2.1 Aufgliederung nach dem Geschlecht und Arbeitern /Angestellten

	30.6.96		30.6.97		30.6.98	
	Jena	Anteil an Thür. in %	Jena	Anteil an Thür. in %	Jena	Anteil an Thür. in %
insgesamt	45217	5,2	43726	5,2	44020	5,3
davon: Männer	21495	4,7	20879	4,7	20960	4,8
Frauen	23722	5,8	22847	5,8	23060	5,8
von insgesamt						
Arbeiter	15206	3,4	14547	3,4	14462	3,4
davon: Männer	10804	3,3	10275	3,3	10056	3,3
Frauen	4402	3,6	4272	3,7	4406	3,7
Angestellte	30011	7,1	29179	7,2	29558	7,3
davon: Männer	10691	7,9	10604	8,1	10904	8,5
Frauen	19320	6,8	18575	6,7	18654	6,7

4.2.2 Veränderung gegenüber dem Vorjahr (auf Prozent)

	30.6.98 zum 30.6.97		30.6.97 zum 30.6.96		30.6.96 zum 30.6.95	
	Jena	Thüringen	Jena	Thüringen	Jena	Thüringen
Insgesamt	100,7	99,8	96,7	96,5	97,9	97,5
davon: Männer	100,4	98,3	97,1	96,7	92,8	96,6
Frauen	100,9	101,4	96,3	96,2	103,0	98,6
von insgesamt:						
Arbeiter	99,4	99,5	95,7	96,1	91,6	96,5
davon: Männer	97,9	98,1	95,1	96,7	88,9	96,0
Frauen	103,1	103,3	97,0	94,4	99,0	97,7
Angestellte	101,3	100,0	97,2	96,9	101,5	98,7
davon: Männer	102,8	98,8	99,2	96,6	97,2	97,9
Frauen	100,4	100,5	96,1	97,0	104,0	99,1

4.2.3 Aufgliederung nach Wirtschaftsbereichen

Wirtschaftsbereich	Sozialversicherungspflichtig beschäftigte Arbeitnehmer am:					
	30.06.1997			30.06.1998		
	Jena	Thüringen	Anteil an Thür. in %	Jena	Thüringen	Anteil an Thür. in %
Insgesamt	43726	837696	5,2	44020	835672	5,3
davon:						
Land-u. Forstwirtschaft, Tierhaltung, Fischerei	124	31358	0,4	127	28371	0,4
Energiewirtschaft u. Wasserversorgung, Bergbau	442	10725	4,1	432	10313	4,2
Verarbeitendes Gewerbe ¹⁾	8234	191576	4,3	8038	196674	4,1
Baugewerbe	3299	115451	2,9	3124	105107	3,0
Handel	4403	92345	4,8	4643	94344	4,9
Verkehr und Nachrichtenübermittlung	1716	48073	3,6	1440	45659	3,2
Kreditinstitute und Versicherungsgewerbe	1057	15749	6,7	1016	16155	6,3
Dienstleistungen anderswo nicht genannte Organisationen ohne Erwerbscharakter und Private Haushalte	19820	224457	8,8	20221	231958	8,7
Gebietskörperschaften und Sozialversicherung	2194	31320	7,0	2331	31758	7,3
	2437	76642	3,2	2648	75333	3,5

¹⁾ einschließlich der Personen "Ohne Angabe der Wirtschaftsabteilung"

4.2.4 Veränderungen gegenüber dem Vorjahr (Entwicklung auf %) und Anteile der Wirtschaftsbereiche

	Entw.d.SV-pflichtig Beschäftigten 30.6.98/97		30.6. 1997		30.6. 1998	
	Jena	Thüringen	Anteile der Wirtschaftsbereiche an insges. (in%)			
			Jena	Thüringen	Jena	Thüringen
Insgesamt	100,7	99,8	100,0	100,0	100,0	100,0
davon:						
Land-u. Forstwirtschaft, Tierhaltung, Fischerei	102,4	90,5	0,3	3,7	0,3	3,4
Energiewirtschaft und Wasserversorgung, Bergbau	97,7	96,2	1,0	1,3	1,0	1,2
Verarbeitendes Gewerbe ¹⁾	97,6	102,7	18,8	22,9	18,3	23,5
Baugewerbe	94,7	91,0	7,6	13,8	7,1	12,6
Handel	105,5	102,2	10,1	11,0	10,5	11,3
Verkehr und Nachrichtenübermittlung	83,9	95,0	3,9	5,7	3,3	5,5
Kreditinstitute und Versicherungsgewerbe	96,1	102,6	2,4	1,9	2,3	1,9
Dienstleistungen a.n.g.	102,0	103,3	45,3	26,8	45,9	27,8
Org. ohne Erwerbscharakter und Private Haushalte	106,2	101,4	5,0	3,7	5,3	3,8
Gebietskörperschaften und Sozialversicherung	108,7	98,3	5,6	9,2	6,0	9,0

¹⁾Fußnote siehe unter 4.2.3

Anteile der Beschäftigten nach Wirtschaftsbereichen in Jena am 30.06.1998

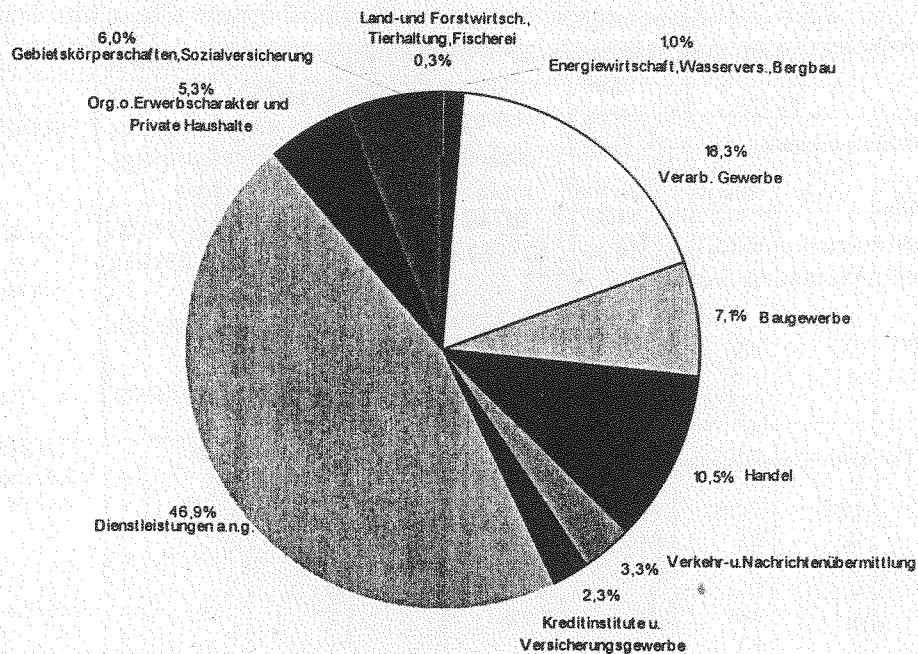

5. Wirtschaft

5.1 Gewerbean- und -abmeldungen

(Quelle: Thüringer Landesamt für Statistik)

Wirtschaftsbereich	Veränderungsart	1999				1998	
		Januar	Februar	März	I. Quartal		
insgesamt	Anmeldungen	81	91	86	258	297	
	Abmeldungen	113	80	84	277	270	
	Saldo	- 32	+ 11	+ 2	- 19	+ 27	
davon: Land- und Forstwirtschaft	Anmeldungen	2	1	-	3	7	
	Abmeldungen	-	-	2	2	2	
	Saldo	+ 2	+ 1	- 2	+ 1	+ 5	
produzierendes Gewerbe	Anmeldungen	13	8	9	30	51	
	Abmeldungen	16	14	18	48	43	
	Saldo	- 3	- 6	- 9	- 18	+ 8	
Handel Gastgewerbe	Anmeldungen	31	38	28	97	104	
	Abmeldungen	47	32	27	106	96	
	Saldo	- 16	+ 6	+ 1	- 9	+ 8	
Sonstige	Anmeldungen	35	44	49	128	135	
	Abmeldungen	50	34	37	121	129	
	Saldo	- 15	+ 10	+ 12	+ 7	+ 6	

5.2 Verarbeitendes Gewerbe

(Quelle: Thüringer Landesamt für Statistik)

5.2.1 Ergebnisse der abrechnenden Betriebe mit 20 und mehr Beschäftigten

	Mengen- einheit	1999				1998	1997	1996
		Januar	Februar	März	I. Quartal			
Betriebe	Anzahl	32	34	36	34	29	30	30
Beschäftigte	Personen	4480	4565	4657	4567	4402	4328	4774
darunter: Arbeiter	Personen	2253	2274	2353	2293	2221	2171	2313
Geleistete Arbeiterstunden	1000 Std.	296	303	353	952	902	868	937
Löhne u. Gehälter	TDM	20653	21271	23166	65090	62441	58088	63777
darunter: Löhne	TDM	7260	7344	8354	22958	21868	20942	21582
Umsatz insgesamt	TDM	74537	64837	91378	230752	234502	225090	220441
darunter: Auslandsumsatz	TDM	28032	22507	45186	95725	99042	99819	98472

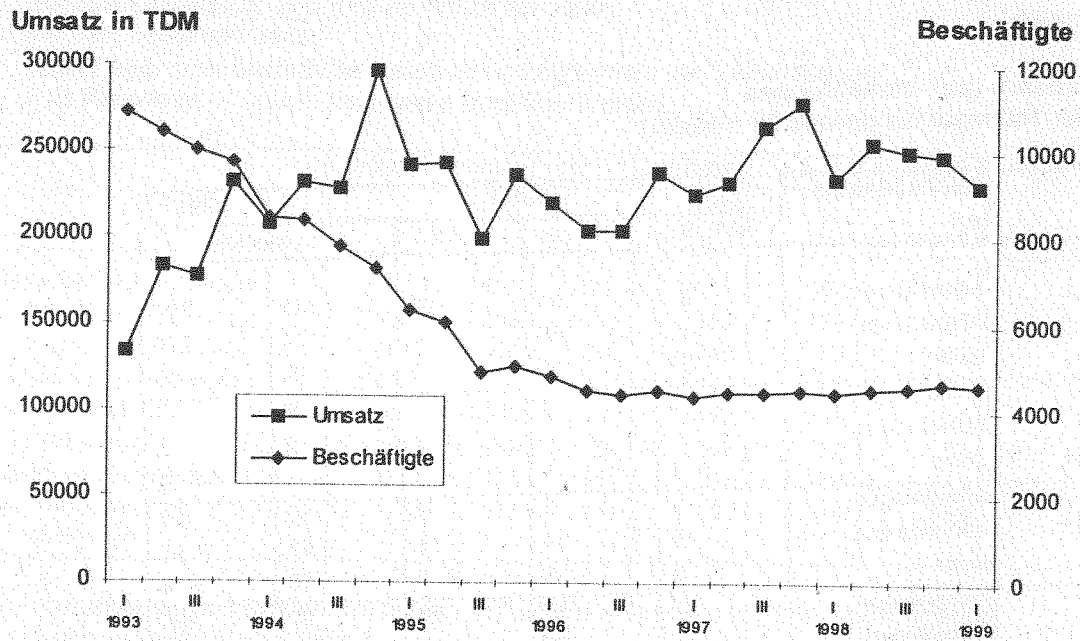

5.2.2 Anteile der Jenaer Betriebe des verarbeitenden Gewerbes am Land Thüringen (Angaben in Prozent)

	1999				1998
	Januar	Februar	März	I. Quartal	
Betriebe	2,1	2,2	2,2	2,2	1,9
Beschäftigte insgesamt	3,8	3,8	3,8	3,8	3,9
darunter: Arbeiter	2,6	2,6	2,7	2,6	2,7
Geleistete Arbeiterstunden	2,5	2,6	2,6	2,5	2,5
Löhne und Gehälter	5,1	5,3	5,4	5,3	5,5
darunter: Löhne	2,9	3,0	3,0	3,0	3,1
Umsatz insgesamt	3,2	2,9	3,3	3,2	3,4
darunter: Auslandsumsatz	5,9	5,0	9,0	6,7	7,0

5.2.3 Umsatz je Arbeitstag, Arbeiterstunde und Beschäftigtem

Jahr	Monat	Umsatz je ...					
		Arbeitstag		Arbeiterstunde		Beschäftigtem	
		Jena	Thüringen	Jena	Thüringen	Jena	Thüringen
		1000 DM		D M			
1999	Januar	3727	115585	252	194	16638	19450
	Februar	3242	112566	214	190	14203	18825
	März	3973	119142	259	202	19622	22538
1998	Januar	3184	98464	229	181	15174	18635
	Februar	3730	108772	255	191	16998	19396
	März	4228	117765	293	205	21099	22825
1998	Monatsdurchsch.	3921p	118682	275p	204	18199p	21366
1997	Monatsdurchsch.	3976	103958	289	194	18899r	19987
1996	Monatsdurchsch.	3435	94739	243	180	15975	18384
1995	Monatsdurchsch.	3668	87740	228	161	13854	16464

5.2.4 Strukturdaten im Verarbeitenden Gewerbe

	01.01.- 31.03.1999			01.01.- 31.03.1998 ¹⁾		
	Betriebe	Beschäft.	Umsatz	Betriebe	Beschäft.	Umsatz
	Anzahl	Personen	1000 DM	Anzahl	Personen	1000 DM
Ernährungsgewerbe	1	.	.	2	.	.
Verlagsgew., Druckgew. Vervielfältigung von be- spielten Ton-, Bild- und Datenträgern	1	.	.	1	.	.
Chemische Industrie	1	.	.	1	.	.
Herstellung von Gummi- u. Kunststoffwaren	--	--	--	1	.	.
Glasgewerbe, Keramik, Verarbeitung von Steinen und Erden	6	804	36193	3	814	36469
Metallerzeugung und -bearbeitung	1	.	.	1	.	.
Herstellung v. Metallerzeugnissen	7	220	11765	7	188	9094
Maschinenbau	3	505	14840	2	.	.
Herstellung von Geräten d. Elektrizitätserzeugung, -verteilung u. ä.	1	.	.	1	.	.
Rundfunk-, Fernseh- und Nachrichtentechnik	4	211	12731	3	203	5256
Medizin, Mess-, Steuer- und Regelungstechnik, Optik insgesamt	9	2253	141267	7	2246	155209
	34	4567	230752	29	4402	234502

¹⁾ Originalangaben aus 1998, für Strukturdaten gibt es keine Nacherhebungswerte

5.2.5 Industrielle Kleinbetriebe

5.2.5.1 Beschäftigte und Umsatz in Kleinbetrieben der Stadt Jena im September 19..

	Mengen- einheit	Jahr					
		1993	1994	1995	1996	1997	1998
Betriebe	Anzahl	23	31	29	35	40	56
Beschäftigte	Personen	192	270	288	266	327	464
Umsatz	TDM	2034	9229	4561	4332	6324	8571
Umsatz je Beschäftigten	DM	10594	34181	15837	16286	19339	18472

5.2.5.2 Veränderungen gegenüber dem Vorjahr (auf %)

	1998/ 1997	1997/ 1996	1996/ 1995	1995/ 1994	1994/ 1993
Betriebe	140,0	114,3	120,7	93,5	134,8
Beschäftigte	141,9	122,9	92,4	106,7	140,6
Umsatz	135,5	146,0	95,0	49,4	453,7
Umsatz je Beschäftigten	95,5	118,7	102,8	46,3	322,6

5.3 Bauwesen

5.3.1 Gemeldete Baugenehmigungen

(Quelle: Thüringer Landesamt für Statistik)

	Mengen- einheit	1999 p				1998
		Januar	Februar	März	I. Quartal	
<u>insgesamt (einschließlich Baumaßnahmen an bestehenden Gebäuden)</u>						
-Gebäude/Baumaßnahmen	Anzahl	18	18	15	51	35
-Wohnungen insgesamt	Anzahl	30	74	20	124	59
-Wohnfläche	100 m ²	25	38	13	76	60
-Veranschlagte Kosten der Bauwerke	1000 DM	8674	33336	18450	60460	57841
<u>Errichtung neuer Wohngebäude</u>						
-Gebäude	Anzahl	7	6	3	16	12
-Wohnungen insgesamt	Anzahl	19	31	3	53	20
-Wohnfläche	100 m ²	17	24	4	45	21
-Veranschlagte Kosten der Bauwerke	1000 DM	3907	4736	754	9397	5646
<u>Errichtung neuer Nichtwohngebäude</u>						
-Gebäude	Anzahl	1	2	6	9	6
-Wohnungen	Anzahl	.	--	16	16	70
-Nutzfläche	100 m ²	.	90	64	154	197
-Veranschlagte Kosten der Bauwerke	1000 DM	.	20377	16174	36551	45659

5.3.2 Gemeldete Baufertigstellungen

(Quelle: eigene Ermittlungen)

	Mengen- einheit	1999 p				1998
		Januar ¹⁾	Februar	März	I. Quartal	
<u>insgesamt (einschließlich Baumaßnahmen an bestehenden Gebäuden)</u>						
-Gebäude/Baumaßnahmen	Anzahl	59	20	8	87	48
-Wohnungen insgesamt	Anzahl	81	21	4	106	131r
-Veranschlagte Kosten der Bauwerke	1000 DM	59906	13327	6290	79523	29578
<u>Errichtung neuer Wohngebäude</u>						
-Gebäude	Anzahl	17	16	2	35	26
-Wohnungen insgesamt	Anzahl	23	18	3	44	103
-Wohnfläche	100 m ²	21,5	16,7	3,9	42,1	84,9
-Veranschlagte Kosten der Bauwerke	1000 DM	5102	2788	1401	9291	19004
<u>Errichtung neuer Nichtwohngebäude</u>						
-Gebäude	Anzahl	4	2	3	9	3
-Wohnungen	Anzahl	71	--	--	71	--
-Nutzfläche	100 m ²	194,6	19,6	12,8	227,0	40,5
-Veranschlagte Kosten der Bauwerke	1000 DM	45255	4900	3222	53377	2149

¹⁾ einschließlich Nachmeldungen

Ab 1999 wird bei Fertigstellung von Baumaßnahmen an bestehenden Gebäuden der Wohnungssaldo zwischen Zu- und Abgang ausgewiesen. 1998 wurde der Wert auf dieser Basis korrigiert.

Baugenehmigungen und Baufertigstellungen von neuen Wohnhäusern nach Jahren

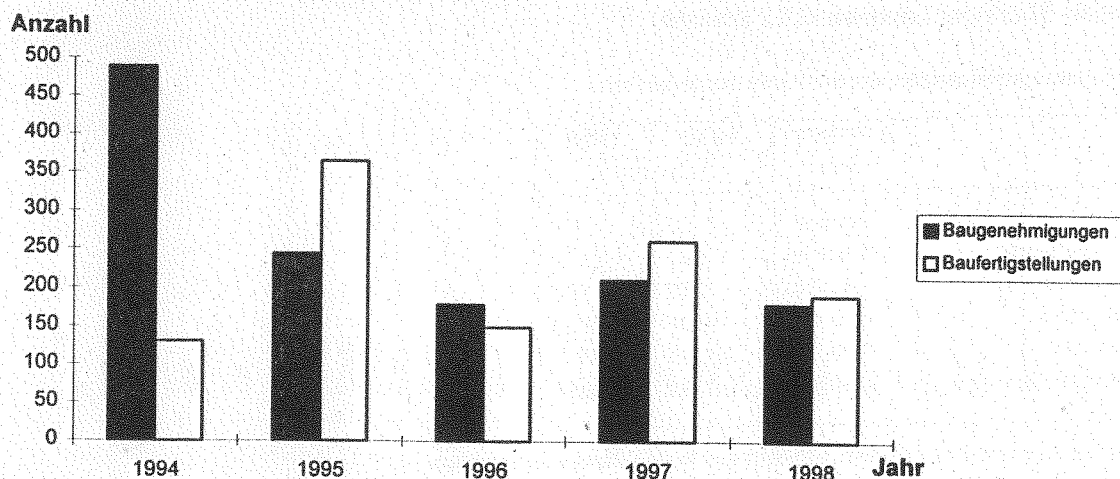

5.3.3 Bauhauptgewerbe

(Ergebnisse der abrechnenden Betriebe mit 20 und mehr Beschäftigten)
(Quelle: Thüringer Landesamt für Statistik)

Hinweis: Rundungsdifferenzen wurden nicht ausgeglichen.

5.3.3.1 Übersichtstabelle

	Mengen- einheit	1999				1998
		Januar	Februar	März	I. Quartal	
Betriebe	Anzahl	10	10	10	10 ¹⁾	14 ¹⁾
Beschäftigte insgesamt	Personen	839	716	870	808 ¹⁾	919 ¹⁾
Geleistete Arbeitsstunden	1000 Std.	58	58	95	211	188
Löhne und Gehälter	1000 DM	3237	2579	3245	9061	9359
Umsatz insgesamt	1000 DM	12243	7650	12821	32714	33622
dar.: Baugewerblicher Umsatz	1000 DM	11846	7232	12229	31307	32701

¹⁾ Durchschnittswert

5.3.3.2 Baugewerblicher Umsatz im Bauhauptgewerbe nach Bauarten (Angaben in 1000 DM)

	1999				1998
	Januar	Februar	März	I. Quartal	
Baugewerblicher Umsatz insgesamt:	11846	7232	12229	31307	32701
davon im:					
Hochbau	9968	5662	8247	23877	24477
davon im:					
Wohnungsbau	1853	2059	2757	6669	10762
Gewerblichen und industriellen Bau ¹⁾	6967	2427	3734	13128	11358
Öffentlichen Bau und Verkehrsbau	1148	1176	1756	4080	2355
Tiefbau	1877	1569	3982	7428	8224
davon im:					
Gewerblichen und industriellen Bau ¹⁾	1543	1205	2729	5477	5441
Öffentlichen Bau und Verkehrsbau	334	364	1253	1951	2783
darunter im: Straßenbau	35	--	165	200	1740

¹⁾ einschließlich landwirtschaftlicher Bau sowie Bauten für Unternehmen von Bahn und Post

5.3.4 Ausbaugewerbe

(Ergebnisse der abrechnenden Betriebe mit 20 und mehr Beschäftigten)
(Quelle: Thüringer Landesamt für Statistik)

Hinweis: Rundungsdifferenzen wurden nicht ausgeglichen.

	Mengen- einheit	1999	1998
		I. Quartal ¹⁾	
Betriebe	Anzahl	23	27
Beschäftigte insgesamt	Personen	987	1179
Geleistete Arbeitsstunden	1000 Std.	283	360
Löhne und Gehälter	1000 DM	8830	10658
Umsatz insgesamt	1000 DM	23705	47660
dar.: Ausbaugewerbl. Umsatz	1000 DM	23025	46857

¹⁾ Anzahl der Betriebe und Beschäftigten: Ergebnis des letzten Monats im Vierteljahr

²⁾ Anzahl der Betriebe und Beschäftigten: Durchschnitt der Endwerte des jeweiligen Quartals

5.4 Landwirtschaft: Schlachtungsstatistik

(Quelle: Thüringer Landesamt für Statistik, Angaben in Stück)

		Anzahl der Schlachtungen von beschauten, als tauglich beurteilten Tieren in Jena				
		Januar	Februar	März	I. Quartal	
		1999				1998
Rinder insgesamt	G	387	394	430	1211	705
	H	15	18	7	40	26
davon:						
Bullen	G	138	108	161	407	321
	H	7	7	1	15	14
Kühe	G	214	249	206	669	282
	H	1	5	--	6	2
Färsen ¹⁾	G	31	34	57	122	94
	H	6	5	6	17	10
Ochsen	G	4	3	6	13	8
	H	1	1	--	2	--
Kälber ²⁾	G	17	28	40	85	62
	H	6	1	1	8	2
Schweine	G	8528	8461	10129	27118	15899
	H	26	30	39	95	93
Lämmer, Schafe, Hammel, Ziegen	G	19	40	133	192	108
	H	2	--	--	2	1
Pferde	G	4	4	8	16	8
	H	--	--	--	--	--

G = Gewerbliche Schlachtung

H = Hausschlachtung

¹⁾ weibliche Rinder über 220 kg Lebendgewicht oder 150 kg Schlachtgewicht, noch nicht gekalbt

²⁾ bis zu 220 kg Lebendgewicht oder 150 kg Schlachtgewicht

Veränderung der Schlachtungen 1999 gegenüber dem jeweiligen Vorjahresmonat

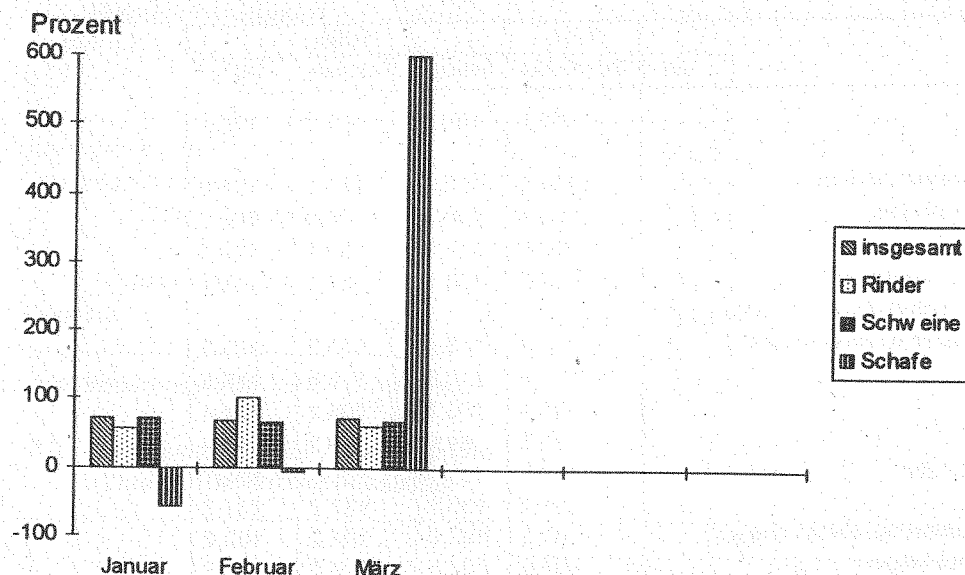

5.5 Insolvenzverfahren 1993 bis 1998 ¹⁾

(Quelle: Thüringer Landesamt für Statistik)

Zeitraum	Nach der Gesamtvollstreckungsordnung beantragte Verfahren							
	insgesamt		davon:				angemeldete Forderungen	
			eröffnete		mangels Masse abgelehnte			
	Land Thüringen	darunter: Jena	Land Thüringen	darunter: Jena	Land Thüringen	darunter: Jena	Land Thüringen	darunter: Jena
Anzahl							1.000 DM	
1993	460	²⁾	185	²⁾	275	²⁾	²⁾	²⁾
1994	935	32	269	11	666	21	788084	²⁾
1995	1261	50	363	15	898	35	1661112	²⁾
1996	1626	59	408	18	1218	41	1757847	44834
1997	1438	70	394	13	1044	58	2030036	64710
1998	1584	73	471	17	1113	56	1932866	201664

¹⁾ Insolvenz = Zahlungsunfähigkeit

²⁾ Angaben wurden nicht veröffentlicht

6. Preise

(Quelle: Thüringer Landesamt für Statistik)

6.1 Preisindex für die Lebenshaltung in Thüringen nach Haushaltstypen (Basis: Jahresdurchschnitt 1995 = 100) ¹⁾

	1998	1999		
	Dezember	Januar	Februar	März
Alle privaten Haushalte	105,5	105,2	105,5	105,4
4-Personen-Haushalt von Beamten und Angestellten mit höherem Einkommen	104,9	104,7	104,9	104,8
4-Personen-Haushalt von Arbeitern und Angestellten mit mittlerem Einkommen	105,1	105,0	105,1	105,1
2-Personen-Rentnerhaushalt mit geringem Einkommen	106,1	105,8	106,1	106,0

6.2. Preisindex für die Lebenshaltung in Thüringen nach Hauptgruppen (Basis: Jahresdurchschnitt 1995 = 100) ¹⁾

	1998	1999		
	Dezember	Januar	Februar	März
Gesamtindex	105,5	105,2	105,5	105,4
davon nach Hauptgruppen :				
Nahrungsmittel und alkoholfreie Getränke	102,5	103,3	103,1	102,8
Alkoholische Getränke, Tabakwaren	105,3	105,3	105,6	105,2
Bekleidung und Schuhe	102,9	102,6	102,7	103,0
Wohnung, Wasser, Strom, Gas u. a. Brennstoffe	107,7	108,1	108,0	108,1
Einrichtungsgegenstände (Möbel), Apparate, Geräte und Ausrüstungen für Haushalt u. Instandsetzung	103,4	103,4	103,3	103,3
Gesundheitspflege	125,4	116,8	116,8	116,5
Verkehr	106,4	106,1	106,3	106,4
Nachrichtenübermittlung	96,3	89,9	89,3	90,4
Freizeit, Unterhaltung und Kultur	104,1	103,9	105,5	104,7
Bildungswesen	135,2	135,2	137,7	137,7
Beherbergungs- und Gaststättendienstleistungen	102,5	102,0	102,2	102,2
Andere Waren und Dienstleistungen	104,5	104,8	104,9	105,2

¹⁾ im Januar 1999 wurden in Thüringen die Preisindizes für die Lebenshaltung von der Basis 1991 = 100 auf die neue Basis 1995 = 100 umgestellt

6.3 Einzelhandelspreise in DM in Jena (Durchschnittspreise)

Ware	Mengen- einheit	1999			1998		
		Januar	Februar	März	Januar	Februar	März
Rindfleisch zum Braten aus der Keule, ohne Knochen	1 kg	13,92	13,92	13,92	14,45	14,20	14,57
Schweinefleisch, Kotelett, ohne Filet	1 kg	8,36	8,74	8,49	9,49	9,84	9,78
Hackfleisch, halb Rind, halb Schwein	1 kg	6,59	6,19	5,99	7,79	7,49	7,49
Schinkenspeck, mager	1 kg	21,28	20,65	19,88	21,84	21,84	20,84
Feine Leberwurst, gute Qualität	1 kg	13,36	13,75	13,29	14,25	14,25	14,50
Brathähnchen, Tiefkühlkost	1 kg	3,83	3,83	3,66	3,77r	3,77	3,77
Deutsche Markenbutter	250 g	2,03	2,03	2,00	1,96	1,96	1,99
Weizenmehl, Type 405	1 kg	0,64	0,64	0,62	0,65	0,67	0,67
Schnittbrot, Roggenvollkornbrot	500g	1,81	1,84	1,84	2,00	2,00	1,98
Zucker, fein	1 kg	1,78	1,78	1,78	1,78	1,79	1,79
Eiernudeln, Markenware	250g	0,88	0,88	0,87	0,88	0,88	0,88
Apfelsaft	1 l	1,05	1,00	1,00	1,05	1,09	1,09
Deutscher Sekt, Markenware	0,75 l	7,91	7,62	7,79	7,92	8,16	7,75
Speisekartoffeln, Handelsklasse 1	2,5 kg	2,94	2,80	2,71	1,67	1,67	2,24
Äpfel	1 kg	2,90	2,43	2,84	3,05	3,05	3,03
Bananen	1 kg	2,10	2,79	2,64	2,38	2,65	2,75

7. Verkehrswesen

7.1 Länge der Straßen nach Kategorien

(Quelle: Tiefbauamt)

	1998	1997
	km	
Gesamtstraßennetz ¹⁾	357,3	352,0
davon: Straßenhauptnetz	48,6	48,5
darunter: Bundesstraße	22,4	22,4
Landesstraße	7,4	7,3
Straßennebennetz	308,7	303,5
Radwege	25,9	25,9

¹⁾ mit Verbindungswegen der Eingemeindungen

7.2 Erteilung von Fahrerlaubnissen

(Quelle: Kfz-Zulassungsstelle)

	1999			1998	1997
	Januar	Februar	März	I. Quartal	
Erteilte					
- Führerscheine	110	127	148	385	477
- Fahrgastbeförderungserlaubnisse	19	31	57	107	122
- Fahrlehrerscheine	--	2	3	5	9
- Internationale Führerscheine	11	31	39	81	94

7.3 Innerstädtischer Verkehr

(Quelle: Jenaer Nahverkehrsgesellschaft mbH)

7.3.1 Fahrzeugbestand im Durchschnitt

	1999	1998	1997
	I. Quartal		
	Anzahl		
Straßenbahnen:			
Triebwagen	43	42	35
darunter: Gelenktriebwagen	19	19	10
Beiwagen	27	29	32
Omnibusse	39	46	68

7.3.2 Gefahrene Wagenkilometer und beförderte Personen

	Mengen- einheit	1999	1998	1997
		I. Quartal		
Gefahrene Wagenkilometer				
Straßenbahnen:				
Triebwagen	1000 km	554	594	311
darunter: Gelenktriebwagen	1000 km	423	439	199
Beiwagen	1000 km	158	217	112
Omnibusse	1000 km	381	375	777
Beförderte Personen (Straßen- bahn und Omnibus) insgesamt	1000 Pers.	5001	5508	4817
je Tag	Personen	55558	61195	53526
je Nutzfahrkilometer	Personen	4,58	4,64	4,01

7.4 Bestandsentwicklung Kraftfahrzeuge (Quelle: Kfz-Zulassungstelle)

	zum.....1999					
	01.03.			01.04.		
	Bestand	zugelassen	stillgelegt	Bestand	zugelassen	stillgelegt
	Anzahl					
KFZ- Bestände insgesamt	51402	46024	5378	51515	46405	5110
davon:						
PKW	42527	38297	4230	42631	38453	4178
Krafträder	1764	1397	367	1798	1504	294
Kraftomnibusse	104	91	13	104	91	13
LKW	2632	2249	383	2616	2321	295
Zugmaschinen	189	173	16	189	189	9
Arbeitsmaschinen	77	61	16	78	69	9
sonstige Fahrzeuge	228	181	47	235	202	33
Anhänger	3881	3575	306	3864	3585	279

7.5 Straßenverkehrsunfälle (Quelle: Thüringer Landesamt für Statistik)

Unfallkategorie ----- Verunglückte Personen	1999				Zu- (+) bzw. Abnahme(-) gegenüber IV. Quart. 98	1998
	Januar	Februar	März	I.Quart.		I.Quart.
	Anzahl					
Unfälle insgesamt	253	254	270	777	-159	768
davon:						
Unfälle mit Personenschaden insgesamt	34	32	41	107	-20	83
Unfälle mit nur Sachschaden insgesamt	219	222	229	670	-139	685
davon:						
schwerwiegende Unfälle	6	7	14	27	-16	39
sonstige Sachschadensunfälle unter Alkohol	5	3	--	8	-3	14
sonstige Sachschadensunfälle ohne Alkohol	208	212	215	635	-120	632
Verunglückte Personen insgesamt	52	37	48	137	-14	114
davon:						
getötete Personen	1	--	--	1	-2	--
verletzte Personen	51	37	48	136	-12	114
davon:						
schwerverletzte Personen	7	2	6	15	+1	11
leichtverletzte Personen	44	35	42	121	-13	103

Unfälle und verunglückte Personen nach Quartalen

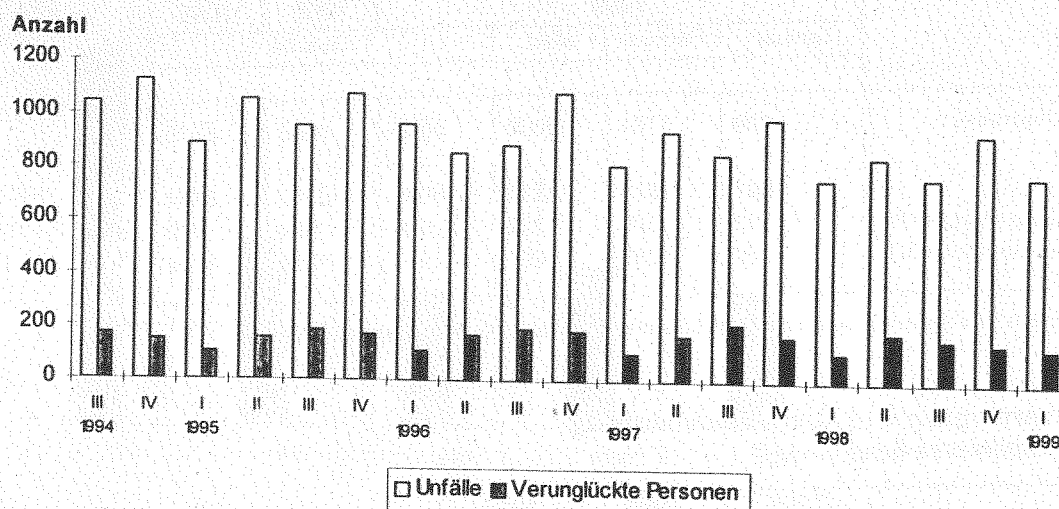

8. Ver- und Entsorgung

8.1 Elektrizitätsverteilung

(Quelle: Stadtwerke Jena GmbH)

	1999				1998
	Januar	Februar	März	I. Quartal	
	Megawattstunden				
Elektrizitätsbezug	36722	33628	36063	106413	102988
Abgabe an Sondervertragskunden	21052	20158	20886	62096	59386
Tarifikunden (Privathaushalte und Gewerbe)	14385	12293	13915	40593	39482

8.2 Fernwärmeversorgung

(Quelle: Stadtwerke Jena GmbH)

	1999				1998	1997
	Januar	Februar	März	I. Quartal		
	Megawattstunden					
Eingekaufte Menge	69693	68947	55774	194414	186702	215292
Verkaufte Menge	63443	62697	49524	175664	171702	196161

8.3 Erdgasverteilung

(Quelle: Stadtwerke Jena GmbH)

	1999				1998	1997
	Januar	Februar	März	I. Quartal		
	Megawattstunden					
Erdgasbezug	61064	62576	49725	173365	169650	184091
Abgabe an :						
Sondervertragskunden	9934	10526	9969	30429	36416	38431
Sonderabnehmer u. Tarifikunden	48993	49860	38016	136869	126449	138297
darunter: private Haushalte	39194	39888	30413	109495	101158	110637

8.4 Müllabfuhr

(Quelle: Stadtwirtschaft Jena)

	1999				1998	1997
	Januar	Februar	März	I. Quartal		
	t					
Müll/ Sperrmüll insgesamt:	1889	1704	2066	5659	6206	6416
davon:						
Hausmüll	1697	1534	1830	5061	5312	5634
Sperrmüll ¹⁾	192	170	236	598	894	782
Biomüll	369	250	498	1117	1200	1149

¹⁾ Holz im bereitgestellten Sperrmüll wurde ab 01.01.96 aussortiert und einer Verwertung zugeführt

8.5 Wasserversorgung und Abwasserentsorgung

(Quelle: Stadtwerke Jena GmbH)

	1999	1998	1997
	I. Quartal		
	Tm ³		
Abgabe Wasser	1276	1178	1287
Entsorgung Wasser	1177	1113	1178

9. Besucherstatistik

9.1 Besucher ausgewählter Einrichtungen Jenas (in Personen)

(Quelle: jeweilige Einrichtung)

Einrichtung	1999				1998	
	Januar	Februar	März	I. Quartal		
Zeiss-Planetarium	6692	8407	8436	23535	24789	
Theaterhaus Jena ⁶⁾	379	218	--	597	4545	
Haus auf der Mauer	893	648	740	2281	2471	
Jenaer Philharmonie	2227	1852	4092	8171	6159	
Volkshaus ¹⁾	--	4035	13868	17903	36571	
darunter: eigene Veranstaltungen	--	--	2012	2012	4956	
Botanischer Garten ²⁾	3870	1961	3645	9476	7850	
Stadtmuseum Alte Göhre ⁷⁾	1052	843	5507	7402	4285	
Romantikerhaus ³⁾	--	--	--	--	1508	
Phyletisches Museum	1282	1263	1316	3861	4779	
Optisches Museum	1495	1254	1511	4260	4280	
Goethe-Gedenkstätte ⁴⁾	--	--	--	--	--	
Schiller-Gedenkstätte	153	129	226	508	564	
Ernst-Haeckel-Haus	285	396	511	1192	1252	
Pelzer Werkstatt	42	149	165	356	--	
Gedenkstätte Cospeda ⁵⁾	--	--	--	--	931	

¹⁾ ohne Proben und Konzerte der Jenaer Philharmonie, Saaltrakt im Januar noch wegen Umbau geschlossen

²⁾ im Januar einschließlich Besucher vom 9.12. - 31.12.1998

³⁾ seit Oktober 1998 wegen Renovierung geschlossen

⁴⁾ bis 31.3.1999 geschlossen

⁵⁾ bis zum 9.5.1999 geschlossen

⁶⁾ im März Endphase der Renovierung vor Wiedereröffnung

⁷⁾ Paul Klee Ausstellung vom 14.3. - 25.4.99

Besucher ausgewählter Einrichtungen Jenas

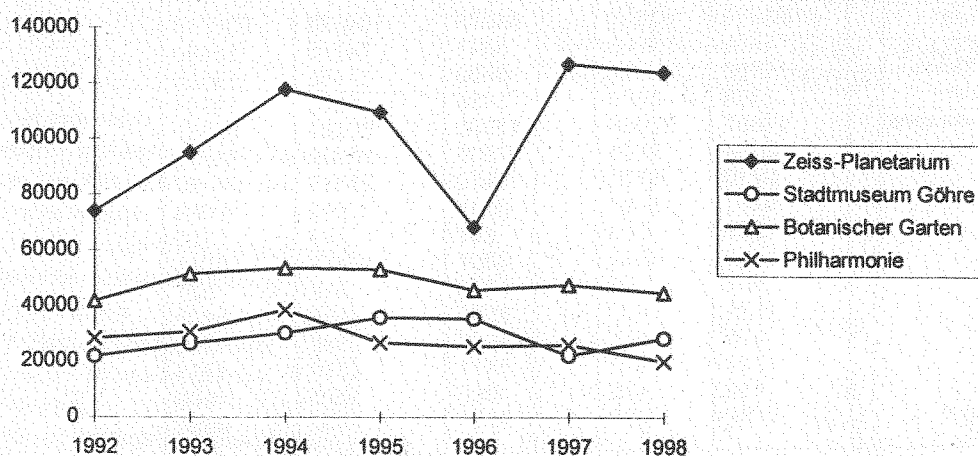

9.2 Veranstaltungen und Besucher im Planetarium (Quelle: Planetarium)

		1999				1998
		Januar	Februar	März	I. Quartal	
Veranstaltungen insgesamt	Anzahl	72	91	99	262	255
Besucher	Personen	6692	8407	8436	23535	24789
davon: Allgemeinbildende						
Veranstaltungen	Anzahl	41	52	51	144	139
Besucher	Personen	3501	4396	4541	12438	13562
Kinderveranstaltungen	Anzahl	18	21	24	63	66
Besucher	Personen	1948	1888	2246	6082	7354
Lasershows	Anzahl	8	10	11	29	28
Besucher	Personen	372	700	658	1730	1532
Sonderveranstaltungen	Anzahl	5	8	13	26	22
Besucher	Personen	871	1423	991	3285	2341

10. Stadtarchiv, Bauaktenarchiv und Ernst-Abbe-Bücherei (Quelle: jeweilige Einrichtung)

10.1 Übersichtstabelle

	1999			1998	
	Januar	Februar	März	I. Quartal	
Stadtarchiv					
Benutzer	82	127	135	344	232
Mündliche Anfragen	197	192	236	625	620
Schriftliche Anfragen	39	45	43	127	84
Akteneinsicht	191	326	294	811	542
Bauaktenarchiv					
Benutzer	68	64	67	199	294
Akteneinsicht	127	100	104	331	456
Ernst-Abbe-Bücherei					
Benutzer Zugang im Monat	1129	654	664	X	X
Benutzer Bestand	1129	1783	2447	2447 ¹⁾	3120 ¹⁾
Entleihungen	63616	52933	68079	184628	206918

¹⁾ Angaben jeweils am Ende des letzten Quartalsmonats

10.2 Entlehene Materialien in der Ernst-Abbe-Bücherei

	1999				1998	
	Januar	Februar	März	I. Quartal		
Entleihungen insgesamt	63616	52933	68079	184628	206918	
davon: Belletristik Kinder	4875	4000	5871	14746	16496	
Belletristik Erwachsene	5788	4975	6699	17462	19626	
Sachliteratur Kinder	3368	2674	3458	9500	10914	
Sachliteratur Erwachsene	14882	10406	13999	39287	36330	
Zeitschriften	6494	7891	7535	21920	36978	
CD's	8716	6725	9872	25313	24462	
MC's	6201	5097	6615	17913	19663	
Schallplatten	305	200	262	767	720	
Videos	5458	4872	6307	16637	18741	
Bilder	101	95	116	312	327	
Noten	1835	1170	1551	4556	5430	
CD-Rom	896	681	1021	2598	1216	
Spiele	1717	1372	1421	4510	4713	
Musik-Literatur	485	475	665	1625	1670	
Informationsbestand	2495	2300	2687	7482	9632	

10.3 Benutzer - Zugang der Ernst-Abbe-Bücherei nach dem Alter

	1999				1998	
	Januar	Februar	März	I. Quartal		
insgesamt	1129	654	664	2447	3120	
darunter: 6 - 15 Jahre	385	239	209	833	1139	
16 - 17 Jahre	85	49	82	216	307	
ab 18 Jahre	659	366	373	1398	1674	
darunter: Neuanmeldungen	338	167	516	1021	1061	

11. Beherbergungsstätten, Gäste, Betten und Kapazitätsauslastung (Quelle: Thüringer Landesamt für Statistik)

	1999				1998			
	Jan.	Feb.	März	I. Quart.	Jan.	Feb.	März	I. Quart.
Beherbergungsstätten insgesamt	25	25	24	x	26	26	26	x
darunter: geöffnete	23	23	24	x	24	24	24	x
Betten/Schlafgelegenheiten insgesamt	2126	2126	2108	x	2322	2322	2322	x
darunter: angebotene	1950	1946	1963	x	2059	2059	2059	x
durchschnittliche Auslastung in %								
aller Betten	23,7	25,9	33,3	27,7	18,7	20,7	25,4	21,6
darunter: der angebotenen Betten	26,1	28,3	35,8	30,2	21,3	23,3	28,7	24,5
Ankünfte insgesamt	6792	6862	9777	23431	6344	6626	9196	22166
darunter: Ausländer	630	649	1208	2487	470	513	894	1877
Übernachtungen insgesamt	15624	15434	21762	52820	13465	13443	18290	45198
darunter: Ausländer	2307	2499	4595	9401	1508	1655	2409	5572
durchschnittliche Aufenthaltsdauer								
in Tagen insgesamt	2,3	2,2	2,2	2,3	2,1	2,0	2,0	2,0
darunter: Ausländer	3,7	3,9	3,8	3,8	3,2	3,2	2,7	3,0

Entwicklung der Übernachtungen nach Quartalen

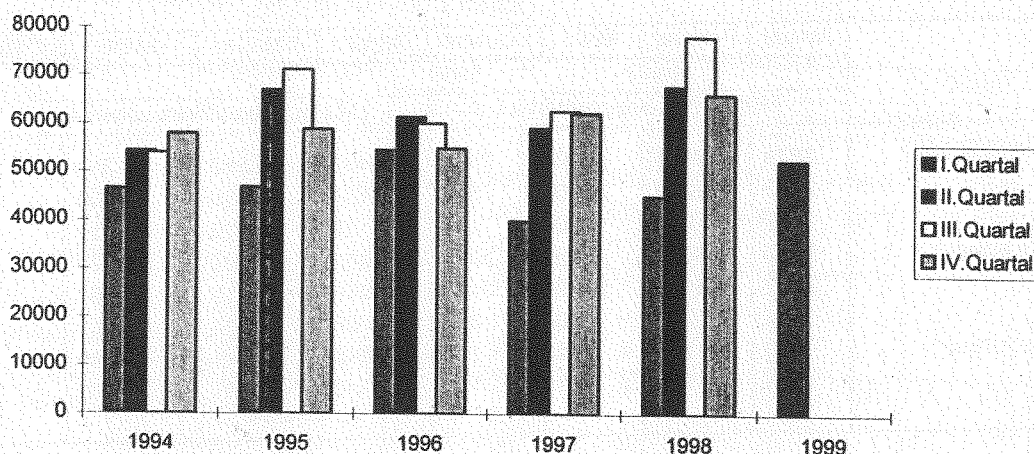

12. Besucher in Hallenbädern (in Personen) (Quelle: Jenaer Bäder und Freizeit GmbH)

	Volksbad		Schwimmhalle Lobeda	
	I. Quartal			
	1999	1998	1999	1998
Besucher des Objektes insgesamt	22533	29541	10786	15694
davon: Besucher in Schwimmhalle insgesamt	9257	15796	10321	15321
davon: Kinder und Ermäßigte	5005	4616	4947	4763
darunter: Warmbadetag	1284	--	872	1574
10er Karte Kinder und Ermäßigte ³⁾	1290	6060	960	3680
Erwachsene	1696	2036	1850	1956
darunter: Warmbadetag	331	--	486	907
10er Karte Erwachsene ³⁾	470	1590	680	2650
Familienkarte ¹⁾	736	1404	1356	2252
darunter: Familienkarte Sozialpass	144	56	28	12
Familienkarte Warmbadetag	32	--	804	972
dar.: Fam. Sozialpass	--	--	68	8
Jahreskarte Schwimmhalle ²⁾	60	90	--	--
Schwimmkurs Kinder ⁵⁾	--	--	396	--
Schwimmkurs Erwachsene ⁵⁾	--	--	132	--
Besucher der Sauna insgesamt	7803	8934	--	--
davon: Erwachsene	3759	4200	--	--
Familienkarte ¹⁾	124	164	--	--
Jahreskarte Sauna ²⁾	1680	1020	--	--
10er Karte Sauna ³⁾	2240	3550	--	--
Besucher in Schwimmhalle und Sauna	245	282	--	--
davon: Kombi Kinder und Ermäßigte ⁴⁾	105	146	--	--
Kombi Erwachsene ⁴⁾	100	112	--	--
Kombi Familie ⁴⁾¹⁾	40	24	--	--
Jahreskarte Kombi ²⁾	--	--	--	--
Besucher des Solariums	4814	4039	465	373
Besucher von Wanne und Dusche insgesamt	414	490	--	--
davon: Wanne ohne Zusatz	231	248	--	--
Wanne mit Zusatz	10	6	--	--
Dusche	173	236	--	--

¹⁾ pro Familienkarte 4 Personen gezählt

²⁾ pro Jahreskarte 30 Besuche gezählt, Zahlung erfolgt einmalig bei Kauf der Karte

³⁾ pro 10er Karte 10 Besuche gezählt, Zahlung erfolgt einmalig bei Kauf der Karte

⁴⁾ Kombiticket ermöglicht gleichzeitig Besuch von Schwimmhalle und Sauna

⁵⁾ pro Person 12 Schwimmstunden gezählt

Aussagen über Nutzung durch Schüler, Studenten und Vereine nicht mehr möglich

13. Sozialhilfestatistik (Vorläufige Werte für 1999)

(Quelle: Sozialamt Jena)

13.1 Empfänger von Sozialhilfe innerhalb und außerhalb von Einrichtungen - in Personen - nach Deutschen und Ausländern

	Januar	Februar	März	I.Quartal	Januar	Februar	März	I.Quartal
	1999							
	Hilfe zum Lebensunterhalt				Hilfe in besonderen Lebenslagen			
Sozialhilfeempfänger insgesamt	2573	2521	2550	2848	487	342	317	547
davon: Deutsche	2306	2253	2290	2566	454	330	306	503
Ausländer	267	268	260	282	33	12	11	44
außerhalb von Einrichtungen	2419	2368	2399	2694	241	97	72	301
davon: Deutsche	2152	2100	2139	2412	208	85	61	257
Ausländer	267	268	260	282	33	12	11	44
innerhalb von Einrichtungen	154	153	151	154	246	245	245	246
davon: Deutsche	154	153	151	154	246	245	245	246
Ausländer	--	--	--	--	--	--	--	--

13.2 Empfänger von Sozialhilfe (Hilfe zum Lebensunterhalt und Hilfe in besonderen Lebenslagen) nach Fällen

	Januar	Februar	März	I.Quartal	Januar	Februar	März	I.Quartal
	1999							
	Hilfe zum Lebensunterhalt				Hilfe in besonderen Lebenslagen			
insgesamt	1349	1342	1369	1524	459	315	288	517
außerhalb von Einrichtungen	1195	1189	1218	1370	213	70	43	271
innerhalb von Einrichtungen	154	153	151	154	246	245	245	246

13.3 Alleinerziehende Empfänger von Sozialhilfe (außerhalb von Einrichtungen, laufende Hilfe zum Lebensunterhalt) nach Fällen

	Januar	Februar	März	I.Quartal	Entwicklung gegenüber dem gleichen Vorjahresmonat auf %		
	1999				Januar	Februar	März
	Hilfe zum Lebensunterhalt				Januar	Februar	März
Gesamtfälle	1195	1189	1218	1370	102,1	101,8	101,2
darunter:							
Gesamtfälle Alleinerziehende	290	292	306	322	120,3	116,3	121,9
davon: mit 1 Kind	169	176	188	195	121,6	123,1	128,8
mit 2 oder 3 Kindern	111	108	110	117	119,4	109,1	113,4
mit 4 oder mehr Kindern	10	8	8	10	111,1	88,9	100,0

13.4 Empfänger von Sozialhilfe (laufende Hilfe zum Lebensunterhalt) nach Altersgruppen, innerhalb und außerhalb von Einrichtungen nach Personen

	Januar	Februar	März	I.Quartal	Entwicklung gegenüber dem gleichen Vorjahresmonat auf %		
	1999				Januar	Februar	März
	Hilfe zum Lebensunterhalt				Januar	Februar	März
insgesamt	2573	2521	2550	2848	101,0	99,8	99,3
davon: 0 bis 6 Jahre	552	537	550	590	118,7	114,3	115,8
7 bis 17 Jahre	405	391	391	447	100,0	94,9	93,1
18 bis 21 Jahre	214	216	211	239	136,3	134,2	124,9
22 bis 27 Jahre	330	328	340	384	96,2	99,4	101,5
28 bis 60 Jahre	821	797	809	932	94,0	91,1	90,4
über 60 Jahre	251	252	249	256	82,3	90,7	90,6

13.5 Ausgaben und Einnahmen für Sozialhilfe in Jena in 1000 DM

	Januar	Februar	März	I. Quartal	
	1999			1998	
Ausgaben insgesamt	2352	1835	2389	6576	6280
darunter: für Hilfe in Einrichtungen	770	504	802	2076	2546
Einnahmen insgesamt	467	734	1380	2581	2187
darunter: in Einrichtungen	234	442	1002	1678	1392
reine Ausgaben insgesamt	1885	1101	1009	3995	4093
darunter: für Hilfe in Einrichtungen	536	62	-200	398	1154

13.6 Sozialhilfe in 1000 DM

	Januar	Februar	März	I. Quartal	
	1999			1998	
Sozialhilfe insgesamt	2351,8	1835,5	2389,1	6576,4	6280,4
davon: - Hilfe zum Lebensunterhalt insgesamt	1314,0	1175,2	1491,4	3980,6	3898,7
davon: außerhalb von Einrichtungen	1299,9	1156,2	1312,2	3768,3	3259,4
innerhalb von Einrichtungen	14,1	19,0	179,2	212,3	639,3
- Hilfe in besonderen Lebenslagen	1037,8	660,3	897,7	2595,8	2381,7
davon: außerhalb von Einrichtungen	281,5	175,0	275,1	731,6	474,5
innerhalb von Einrichtungen	756,3	485,3	622,6	1864,2	1907,2

14. Rettungswesen und Feuerwehr

(Quelle: Amt für Feuerwehr und Katastrophenschutz)

		1999			1998	
		Januar	Februar	März	I. Quartal	
Berufs- feuer- wehr	Alarmer insgesamt	148	139	149	436	549
	davon:					
	Brandeingsätze insgesamt	16	12	17	45	79r
	davon: Großbrände	--	--	1	1	4
	Mittelbrände	2	1	1	4	5
	Kleinbrände	14	11	15	40	70r
	Fehlalarme	29	37	29	95	118r
	darunter: Blinder Alarm	8	3	5	16	11r
Böswillige Alarmierung	--	--	1	1	11r	
	Katastropheneinsätze	--	--	--	--	--
	Technische Hilfeleistungen	103	90	103	296	352r
	darunter: Tiere und Insekten	23	18	25	66	59
	Verkehrsunfälle	21	19	24	64	70r
Einsätze im Ret- tungs- dienst	Notarzteinsatzfahrzeug	297	288	309	894	822
	Rettungstransportwagen	620	541	623	1784	1634
	Krankentransportwagen	841	809	880	2530	2635
	Ärztlicher Notfalldienst	397	499	472	1368	1327
	Ärztlicher Notfalldienst / Kinder	59	88	21	168	229
	Einsätze von Rettungshub- schraubern insgesamt ¹⁾	152	132	182	466	365
	darunter: Rettungshubschrauber Schöngleina	80	72	95	247	206

¹⁾ von Leitstelle vermittelt

15. Klinikum der Friedrich-Schiller-Universität Jena - Stationäre und ambulante Leistungen im I.Quartal (Quelle: Friedrich-Schiller-Universität)

	Stationärer Bereich ²⁾						Ambulanter Bereich	
	Planbetten		Fallzahl ¹⁾		durchschnittliche Verweildauer		Konsultationen	
	Anzahl		Patienten		Tage		Patienten	
	1999	1998	1999	1998	1999	1998	1999	1998
Klinik für Kinder- u. Jugendmedizin	110	110	1244	1324	5,8	6,1	6799	6632
Klinik für Innere Medizin	380	400	3233	3052	9,3	10,2	10666	10765
Klinik für Chirurgie	235	215	2067	1939	6,2	6,4	8994	8224
Klinik für Neurochirurgie	45	45	242	285	8,2	6,3	1206	1263
Klinik für Anästhesiologie und Intensivtherapie	26	26	298	272	5,2	5,4	425	368
Klinik für Neurologie	55	55	432	363	10,4	11,4	2757	2267
Klinik für Psychiatrie	116	116	322	327	28,8	29,6	1173	1356
Klinik für Kinder- und Jugendpsychiatrie	26	26	49	39	39,2	48,9	198	206
Klinik für Frauenheilkunde und Geburtshilfe	100	100	1180	1154	6,1	6,7	5460	5500
Klinik für Radiologie	52	52	306	291	11,7	12,8	1485	1330
Klinik für Mund-, Kiefer- und Gesichtschirurgie	40	40	375	349	8,3	8,9	2674	1192
Klinik für Urologie	60	60	649	657	7,6	7,4	2514	2434
Klinik für Hals-, Nasen- und Ohrenkrankheiten	64	64	853	834	6,7	6,9	3529	3021
Klinik für Augenheilkunde	45	45	706	688	4,8	5,0	2185	2705
Klinik für Hautkrankheiten	40	40	331	371	9,5	8,2	3932	3467
Klinikum insgesamt	1394	1394	12287	11945	8,2	8,6	53997	50730

¹⁾ Aufnahmen+Entlassungen

²⁾ Fallzahl und Verweildauer einschließlich interner Verlegungen

2

16. Bildungswesen

16.1 Studenten in Jena

(Quelle: Friedrich-Schiller-Universität Jena, Fachhochschule Jena)

16.1.1 Deutsche und ausländische Studenten nach Fächergruppen an der FSU Jena im Sommersemester 1999 (ohne beurlaubte Studenten: 411) am 16.4.1999

Fächergruppe		Studenten			davon:					
		insgesamt	davon:		insgesamt	davon:		insgesamt	davon:	
			männlich	weiblich		männlich	weiblich		männlich	weiblich
Mathematik/Naturwissenschaften	a	2523	1452	1071	2404	1376	1028	119	76	43
	b	30	18	12	20	12	8	10	6	4
Ingenieurwissenschaften	a	59	48	11	58	47	11	1	1	--
	b	--	--	--	--	--	--	--	--	--
Medizin	a	1714	791	923	1621	733	888	93	58	35
	b	--	--	--	--	--	--	--	--	--
Agrarwissenschaften	a	309	36	273	308	36	272	1	--	1
	b	--	--	--	--	--	--	--	--	--
Rechts- und Wirtschafts- und Sozialwissenschaften	a	4051	1959	2092	4002	1933	2069	49	26	23
	b	53	27	26	50	25	25	3	2	1
Sprach- und Kulturwissenschaften	a	3232	960	2272	3004	884	2120	228	76	152
	b	92	34	58	43	14	29	49	20	29
Sport	a	455	243	212	452	240	212	3	3	--
	b	9	6	3	9	6	3	--	--	--
Kunst, Kunstwissenschaften	a	214	43	171	210	42	168	4	1	3
	b	3	--	3	3	--	3	--	--	--
insgesamt	a	12557	5532	7025	12059	5291	6768	498	241	257
	b	187	85	102	125	57	68	62	28	34

a) Studenten insgesamt b) darunter: Neuzulassungen

16.1.2 Deutsche und ausländische Studenten ¹⁾ nach Studiengängen an der Fachhochschule Jena im Sommersemester 1999 am 12.4.1999

Studiengang		Studenten			davon:					
		insgesamt	davon:		insgesamt	Deutsche		insgesamt	Ausländer	
			männlich	weiblich		männlich	weiblich		männlich	weiblich
Augenoptik	a	61	15	46	60	14	46	1	1	--
	b	--	--	--	--	--	--	--	--	--
Betriebswirtschaft	a	562	267	295	554	262	292	8	5	3
	b	--	--	--	--	--	--	--	--	--
Elektrotechnik	a	229	221	8	220	215	5	9	6	3
	b	--	--	--	--	--	--	--	--	--
Feinwerktechnik	a	72	65	7	71	64	7	1	1	--
	b	--	--	--	--	--	--	--	--	--
Maschinenbau	a	102	99	3	95	92	3	7	7	--
	b	--	--	--	--	--	--	--	--	--
Medizintechnik	a	328	262	66	315	249	66	13	13	--
	b	28	24	4	25	21	4	3	3	--
Fernstudienprojekt Pflege	a	62	18	44	62	18	44	--	--	--
	b	--	--	--	--	--	--	--	--	--
Physikalische Technik	a	70	65	5	69	64	5	1	1	--
	b	--	--	--	--	--	--	--	--	--
Sozialwesen	a	535	127	408	533	126	407	2	1	1
	b	--	--	--	--	--	--	--	--	--
Umwelttechnik	a	145	107	38	145	107	38	--	--	--
	b	--	--	--	--	--	--	--	--	--
Werkstofftechnik	a	48	40	8	45	38	7	3	2	1
	b	--	--	--	--	--	--	--	--	--
Wirtschaftsingenieurwesen	a	481	404	77	475	400	75	6	4	2
	b	32	27	5	30	25	5	2	2	--
insgesamt	a	2695	1690	1005	2644	1649	995	51	41	10
	b	60	51	9	55	46	9	5	5	--

a) Studenten insgesamt b) darunter: Neuzulassungen ¹⁾ ohne beurlaubte Studenten (50)

16.2 Berufsschulstatistik

(Quelle: Thüringer Landesamt für Statistik)

16.2.1 Berufsbildende Schulen - Schulen, Klassen, Schüler

	Schuljahr 1998/99 am 23.10.98					Schuljahr 1997/98 am 30.10.97				
	Schulen	Klassen	Schüler insges.	davon:		Schulen	Klassen	Schüler insges.	davon:	
				weiblich	männlich				weiblich	männlich
Berufsbildende Schulen insges.	5	253	5255	2477	2778	5	257	5285	2516	2769
Berufsschulen	4	156	3362	1308	2054	4	164	3515	1446	2069
Berufsfachschulen	5	60	1299	917	382	5	57	1205	874	331
Fachoberschulen	4	7	181	63	118	3	6	138	28	110
Berufliche Gymnasien	1	9	141	69	72	1	10	162	78	84
Fachschulen	2	5	120	66	54	1	4	102	49	53
Berufliche Einrichtungen für Behinderte	1	16	152	54	98	1	16	163	41	122

16.2.2 Schüler mit Ausbildungsvertrag nach Berufsfeldern an Berufsschulen
(ohne Schüler im Berufsgrundbildungs- und Berufsvorbereitungsjahr,
ohne berufsbildende Einrichtungen für Behinderte)

	Schüler am 23.10.98			Schüler am 30.10.97		
	insge- samt	davon:		insge- samt	davon:	
		weiblich	männlich		weiblich	männlich
Schüler insgesamt	3309	1285	2024	3475	1424	2051
davon: Wirtschaft und Verwaltung	1096	735	361	1165	824	341
Metalltechnik	681	38	643	648	47	601
Elektrotechnik	186	10	176	212	--	212
Bautechnik	538	9	529	591	8	583
Chemie/Physik/Biologie	94	61	33	96	71	25
Farbtechnik/Raumgestaltung	177	15	162	181	14	167
Gesundheit	132	132	--	143	143	--
Ernährung/Hauswirtschaft	267	180	87	291	206	85
Einzelberufe	138	105	33	148	111	37

16.2.3 Schulentlassene aus berufsbildenden Schulen nach Schulformen

	Schuljahr						
	1991/92	1992/93	1993/94	1994/95	1995/96	1996/97	1997/98
Schulentlassene insgesamt	1136	1615	1952	1837	1833	2068	2046
davon aus: Berufsschulen	732	1004	1173	1057	1023	1296	1282
Berufsfachschulen	130	277	287	301	407	382	444
Fachoberschulen	42	69	116	121	97	122	127
Berufliche Gymnasien	--	117	92	140	63	50	66
Fachschulen	171	71	194	105	97	77	49
Berufliche Einrichtungen für Behinderte	61	77	90	113	146	141	78

17. Gemeindefinanzen
(Quelle: Stadtkämmerei)

17.1 Städtische Steuereinnahmen

	I. Quartal				
	1999	1998	1997	1996	1995
	1000 DM				
Steuereinnahmen insgesamt (brutto)	8688	8415	6960	5610	12429
davon:					
Grundsteuer A und B	5097	4292	4151	3965	7344
Gewerbesteuer	3381	3956	2689	1501	4979
Andere Steuern	211	167	120	144	106
Gemeindeanteil an d. Einkommenssteuer	4462	2237	1890	--	1323
Gemeindeanteil an der Umsatzsteuer	57	--	--	--	--
Gewerbesteuerumlage (Ausgabe)	-82	--	--	--	--
Steuereinnahmen (netto)	13290	10652	8850	5610	13752
Schuldenstand (Quartalsende)	298054	224577	217220	211303	170833

FINANZ.

17.2 Entwicklung der Steuereinnahmen zum Vorjahr (auf %)

	Entwicklung gegenüber dem gleichen Vj.-Zeitraum			
	I. Quartal			
	1999/98	1998/97	1997/96	1996/95
Steuereinnahmen insgesamt (brutto)	103,2	120,9	124,1	45,1
davon:				
Grundsteuer A und B	118,8	103,4	104,7	54,0
Gewerbsteuer	85,5	147,1	179,1	30,1
Andere Steuern	126,3	139,2	83,3	135,8
Gemeindeanteil an d.Einkommenssteuer	199,5	118,4	--	--
Gemeindeanteil an der Umsatzsteuer	--	--	--	--
Gewerbsteuerumlage (Ausgabe)	--	--	--	--
Steuereinnahmen (netto)	124,8	120,4	157,8	40,8
Schuldenstand (Quartalsende)	132,7	103,4	102,8	123,7

(Fortsetzung von Seite 3)

Jahre 1997 auf 34,2 Prozent 1998, die Zahl der Ankünfte und Übernachtungen erhöhte sich erheblich, darunter bei ausländischen Gästen sogar fast sprunghaft. Hier stiegen

die Ankünfte von 11826 auf 16070 und

die Übernachtungen von 28761 auf 48401.

Die höhere durchschnittliche Verweildauer unserer Gäste (insgesamt von 2,0 auf 2,2 Tage, darunter bei Ausländern sogar von 2,4 auf 3,0 Tage) deutet auf eine wachsende Attraktivität der Stadt für Besucher hin.

Erfreulich ebenfalls: die Zahl der Straßenverkehrsunfälle sank 1998 gegenüber 1997 um 273 = 7,6 Prozent. Die Zahl der verunglückten Personen reduzierte sich um 56 (- 8,3 Prozent). Die Zahl der Verkehrstoten lag mit 5 Personen leider wieder in Höhe des Vorjahres.

Im Jahresrückblick 1997 war auf die wachsende Sparsamkeit der Jenaer Bürger hingewiesen worden. Diese Tendenzen haben sich 1998 fortgesetzt. So sanken der Elektroenergieverbrauch durch Tarifkunden, die verkaufte Menge an Fernwärme, der Erdgasverbrauch weiter. Auch die Hausmüllmengen sind deutlich weiter gesunken. Einen leichten Anstieg gab es lediglich beim Wasserverbrauch sowie beim Abwasseranfall.

Ach ja, und dann gab es 1998 auch noch die Bundestagswahlen. Da inzwischen noch die Europa- und Kommunalwahlen stattfanden, sind diese Ergebnisse schon fast wieder vergessen. Damals, am 27. September 1998, war die SPD stärkste Kraft in Jena, gefolgt von PDS und CDU. 1999 (siehe dazu auch die amtlichen Endergebnisse in diesem Heft) war die Reihenfolge der drei stärksten Parteien eine ganz andere: CDU vor SPD und PDS.

Daraus wird sichtbar: politische Meinungen und Handlungsweisen ändern sich oft kurzfristig. Aber auf anderen Gebieten geht es mit Veränderungen wesentlich langsamer. Sowohl demografische Entwicklungstendenzen als auch ökonomische Entwicklungslinien verändern sich nur zögerlich. Hier bedarf es nicht nur eines flüchtigen Gedankens, sondern zielstrebigere und beharrlichere Arbeit von Menschen, um eine Veränderung zu erreichen. Das muss sich jeder, wenn er -im Kleinen wie im Großen- etwas bewegen will, immer wieder bewusst machen.

Richten wir also, indem wir zurückschauen, den Blick nach vorn und packen die Aufgaben an.

Anhang Ortsteilstatistik

1. Bestand an Wohngebäuden nach der Zahl der Wohnungen
(Quelle: eigene Ermittlungen; Stichtag: 31.03.1999)

Schl.- Nr. Orts- teil	Ortsteil/Statistischer Bezirk	Wohnge- bäude ¹⁾ insges.	davon mit:						
			1	2	3 u.m.	davon:			
						3-5	6-10	11-20	>20
Wohnungen p									
	Stadt Jena	12019	5804	1491	4724	2097	1886	485	256
	davon:								
010	Ammerbach	481	348	61	72	30	5	33	4
020	Burgau	392	309	48	35	32	3	--	--
030	Göschwitz	125	70	24	31	25	5	1	--
041	Jena-Zentrum	308	31	28	249	144	87	9	9
042	Jena-West	1011	211	171	629	472	146	8	3
043	Jena-Nord	1106	367	109	630	264	301	53	12
044	Jena-Süd	864	183	89	592	354	212	26	--
050	Lichtenhain	302	133	52	117	85	32	--	--
061	Lobeda-Altstadt	321	207	54	60	37	20	3	--
062	Lobeda-West	249	9	5	235	3	149	--	83
063	Lobeda-Ost (ohne Anteile auf Drackendorfer Flur)	186	23	13	150	10	28	17	95
070	Löbstedt	422	112	35	275	34	204	22	15
081	Wenigenjena- Kernberge	413	162	117	134	125	8	1	--
082	Wenigenjena- Ort	706	249	122	335	208	99	24	4
083	Wenigenjena- Schlegelsberg	1540	1212	124	204	111	84	9	--
090	Winzerla	841	318	40	483	24	230	214	15
100	Wöllnitz	170	130	29	11	10	1	--	--
110	Ziegenhain	610	437	74	99	72	27	--	--
120	Zwätzen	226	140	28	58	13	45	--	--
131	Drackendorf (Bebauung Lobeda Ost)	256	2	1	253	2	177	64	10
132	Drackendorf	97	70	20	7	5	1	1	--
133	Ilmnitz	24	13	11	--	--	--	--	--
141	Maua	102	73	27	2	2	--	--	--
142	Leutra	36	30	5	1	1	--	--	--
151	Münchenroda	73	51	15	7	6	1	--	--
152	Remderoda	17	13	2	2	1	1	--	--
161	Krippendorf	36	26	10	--	--	--	--	--
162	Vierzehnheiligen	30	24	6	--	--	--	--	--
170	Isserstedt	235	192	32	11	10	1	--	--
181	Cospeda	297	243	36	18	1	11	--	6
182	Lützeroda	43	37	5	1	--	1	--	--
183	Closewitz	44	39	4	1	1	--	--	--
191	Kunitz	133	91	36	6	6	--	--	--
192	Laasan	13	12	1	--	--	--	--	--
201	Jenaprießnitz	100	79	19	2	1	1	--	--
202	Wogau	210	158	38	14	8	6	--	--

¹⁾ ohne Wohngebäude nur mit sonstigen Wohneinheiten

2. Bestand an Wohnungen in Wohn- und Nichtwohngebäuden nach Anzahl der Räume

(Quelle: eigene Ermittlungen; Stichtag: 31.03.1999)

Schl.-Nr. Ortsteil	Ortsteil/Statistischer Bezirk	Wohnungen ¹⁾ insgesamt p	davon mit:						
			1	2	3	4	5	6	7 u.m.
	Stadt Jena	51015	1997	5055	9649	18510	9583	4293	1928
	davon:								
010	Ammerbach	1244	91	181	223	372	186	108	83
020	Burgau	544	3	16	84	201	157	51	32
030	Göschwitz	273	2	7	47	111	60	33	13
041	Jena-Zentrum	2107	206	256	527	605	328	137	48
042	Jena-West	3720	144	248	584	1337	898	299	210
043	Jena-Nord	5260	309	471	1667	1767	682	209	155
044	Jena-Süd	3721	41	150	1014	1678	577	169	92
050	Lichtenhain	786	21	33	192	347	133	39	21
061	Lobeda-Altstadt	634	25	23	133	210	99	86	58
062	Lobeda-West	5020	217	402	486	2315	1285	305	10
063	Lobeda-Ost (ohne Anteile auf Drackendorfer Flur)	5023	327	1034	409	1483	1132	533	105
070	Löbstedt	2969	194	152	975	1023	500	95	30
081	Wenigenjena- Kernberge	873	10	39	117	255	275	107	70
082	Wenigenjena- Ort	2461	106	108	612	971	462	137	65
083	Wenigenjena- Schlegelsberg	2635	10	102	651	848	639	264	121
090	Winzerla	6181	22	902	963	2625	792	728	149
100	Wöllnitz	235	13	8	44	62	53	32	23
110	Ziegenhain	1052	5	20	226	542	133	86	40
120	Zwätzen	652	5	40	128	252	157	38	32
131	Drackendorf (Bebauung Lobeda Ost)	3389	15	802	267	1049	556	434	266
132	Drackendorf	152	--	4	30	50	24	23	21
133	Ilmnitz	37	--	4	3	10	5	13	2
141	Maua	138	1	1	16	31	41	30	18
142	Leutra	48	--	--	8	8	12	13	7
151	Münchenroda	107	4	7	23	12	21	21	19
152	Remderoda	28	--	--	6	8	6	7	1
161	Krippendorf	46	1	--	8	7	12	5	13
162	Vierzehnheiligen	36	--	--	5	6	7	8	10
170	Isserstedt	300	1	5	37	67	79	67	44
181	Cospeda	613	213	19	47	63	98	99	74
182	Lützeroda	53	--	--	3	15	12	14	9
183	Closewitz	50	--	--	6	7	11	13	13
191	Kunitz	185	8	4	24	52	44	28	25
192	Laasan	14	--	--	--	1	3	5	5
201	Jenaprießnitz	131	--	8	20	36	33	16	18
202	Wogau	298	3	9	64	84	71	41	26

¹⁾ ohne Wohnheime

Anhang Wahlen

1. Endgültige Ergebnisse der Europawahlen am 13. Juni 1999

1.1 Wahlberechtigte, Wähler, Wahlbeteiligung

Kennziffer	Einheit	Thüringen	Jena
Wahlberechtigte insgesamt	Personen	1967824	77699
davon:			
ohne Wahlschein	Personen	1851035	72117
mit Wahlschein	Personen	116760	5582
nach § 24 (2)	Personen	29	—
Wähler	Personen	1144216	41182
darunter:			
mit Wahlschein	Personen	108777	5123
davon:			
ungültige Stimmen	Anzahl	29568	598
gültige Stimmen	Anzahl	1114648	40584
Wahlbeteiligung	Prozent	58,2	53,0

1.2 Stimmenverteilung

Parteien	Thüringen		Jena	
	Stimmen	Anteil in %	Stimmen	Anteil in %
Von den gültigen Stimmen entfielen auf die				
Christlich Demokratische Union Deutschlands (CDU)	472374	42,4	12706	31,3
Sozialdemokratische Partei Deutschlands (SPD)	285276	25,6	10836	26,7
Partei des Demokratischen Sozialismus (PDS)	229453	20,6	10234	25,2
BÜNDNIS 90 / DIE GRÜNEN (GRÜNE)	25549	2,3	2665	6,6
Freie Demokratische Partei Deutschlands (F.D.P.)	23817	2,1	1340	3,3
DIE REPUBLIKANER (REP)	20953	1,9	718	1,8
AUTOFAHRER- und BÜRGERINTERESSEN PARTEI DEUTSCHLANDS (APD)	8815	0,8	243	0,6
DIE GRAUEN - Graue Panther (GRAUE)	5007	0,4	214	0,5
Partei der Arbeitslosen und Sozial Schwachen (PASS)	5912	0,5	257	0,6
DIE NATURGESETZ - PARTEI, AUFBRUCH ZU NEUEM BEWUSSTSEIN (NATURGESETZ)	2520	0,2	97	0,2
Ökologisch-Demokratische Partei (ödp)	1296	0,1	72	0,2
Nationaldemokratische Partei Deutschlands (NPD)	7021	0,6	306	0,8
Partei Bibeltreuer Christen (PBC)	2138	0,2	102	0,3
Bürgerrechtsbewegung Solidarität (BüSo)	1113	0,1	35	0,1
CHRISTLICHE MITTE - Für ein Deutschland nach GOTTES Geboten (CM)	991	0,1	34	0,1
Automobile - Steuerzahler - Partei (ASP)	2577	0,2	69	0,2
Deutsche Zentrumspartei (ZENTRUM)	300	0,0	12	0,0
Feministische Partei DIE FRAUEN (DIE FRAUEN)	8123	0,7	263	0,6
Humanistische Partei (HP)	745	0,1	36	0,1
Mensch Umwelt Tierschutz (Die Tierschutzpartei)	10668	1,0	345	0,9

1.3 Grafik: Stimmanteile

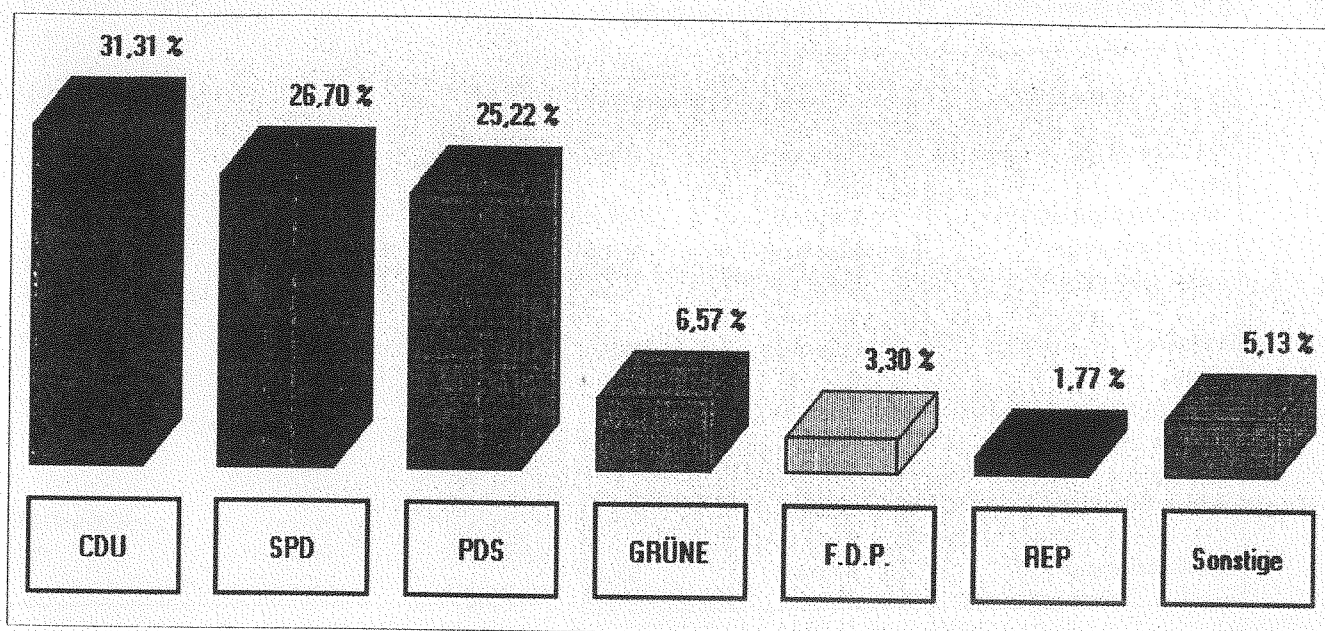

1.4 Grafik: Veränderungen zu 1994

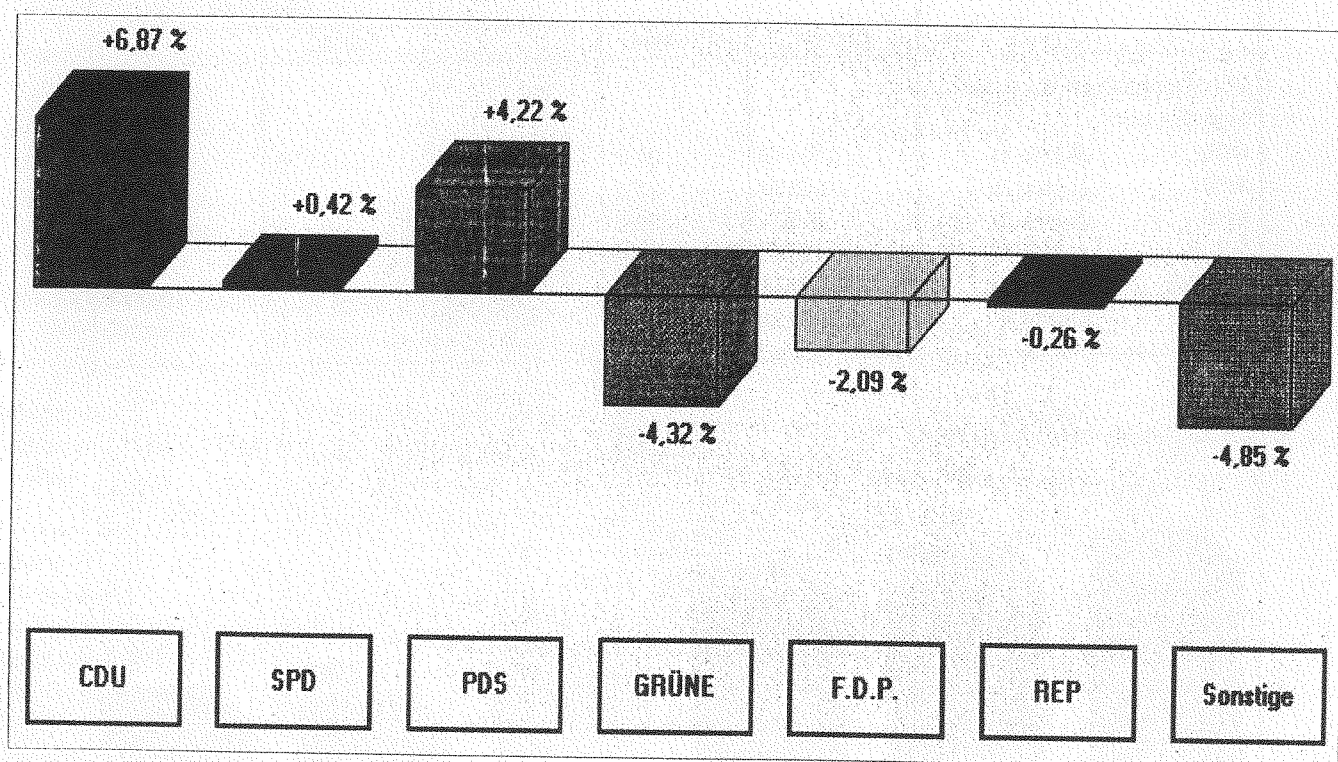

2. Endgültige Ergebnisse der Kommunalwahlen am 13. Juni 1999 in Jena

2.1 Ergebnisse der Stadtratswahl

2.1.1 Wahlberechtigte, Wähler, Wahlbeteiligung

Kennziffer	Einheit	Stadt insgesamt
Wahlberechtigte insgesamt	Personen	77789
davon:		
ohne Wahlschein	Personen	72211
mit Wahlschein	Personen	5578
nach § 13 (2)	Personen	--
Wähler	Personen	41259
davon:		
ungültige Stimmabgaben	Anzahl	980
gültige Stimmabgaben	Anzahl	40279
Gültige Stimmen	Anzahl	119421
Wahlbeteiligung	Prozent	53,0

2.1.2 Stimmenverteilung und gewonnene Sitze

Name der Partei	Stimmen	Anteil	Sitze insgesamt	davon gegangen an:	
				männliche	weibliche
	Anzahl	Prozent	Anzahl		Bewerber
Von den gültigen Stimmen entfielen auf:					
CDU (Liste 1)	29449	24,7	10	8	2
SPD (Liste 2)	27530	23,1	10	7	3
PDS (Liste 3)	25551	21,4	9	5	4
F.D.P. (Liste 4)	15998	13,4	6	6	--
GRÜNE (Liste 5)	9428	7,9	3	1	2
BfJ (Liste 6)	11465	9,6	4	4	--

2.1.3 Grafik Stimmanteile

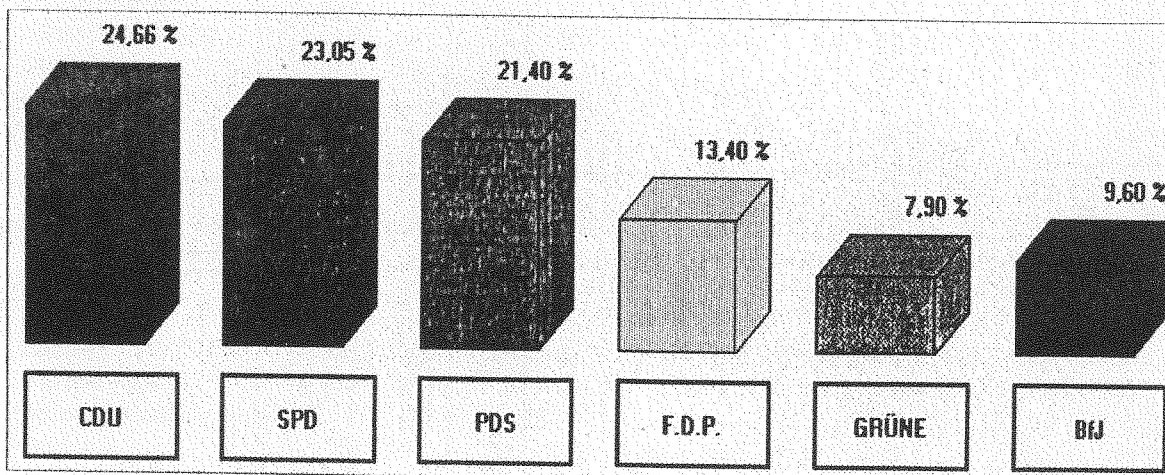

2.1.4 Grafik: Veränderungen der Stimmanteile gegenüber 1994

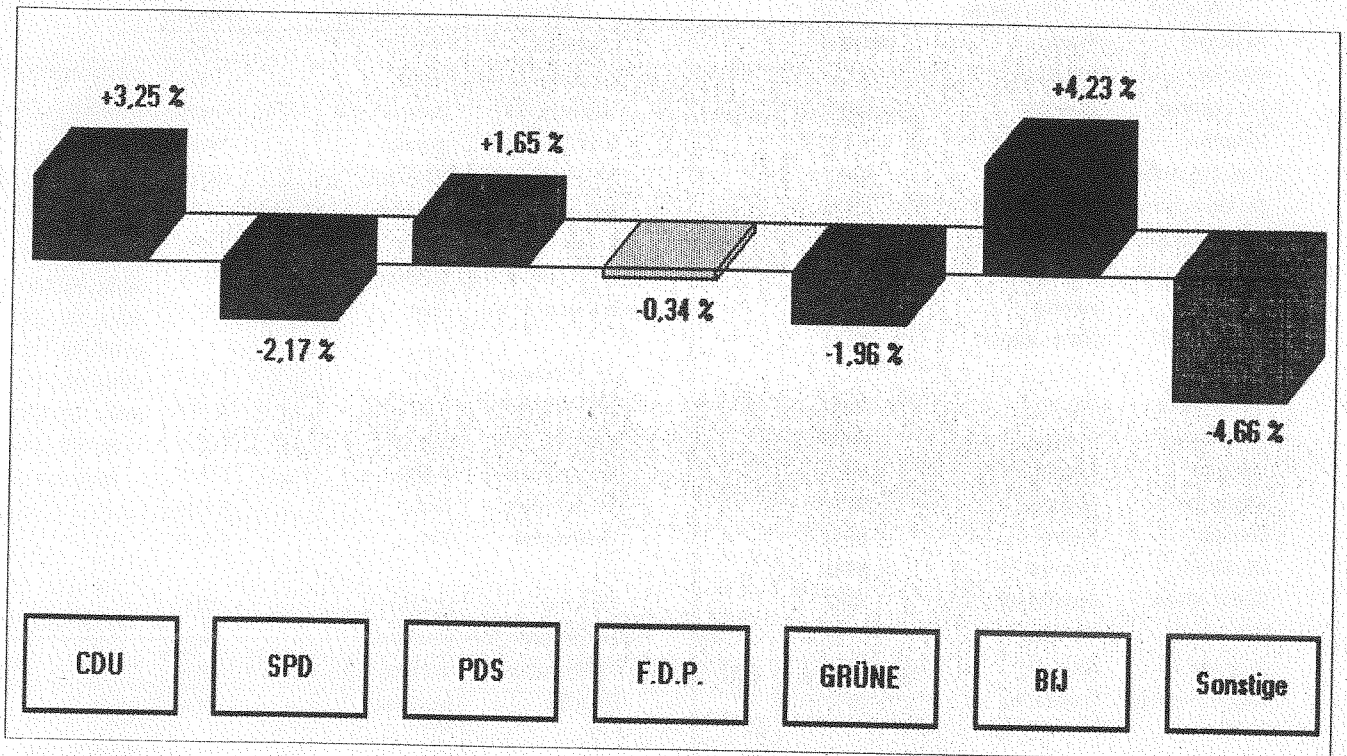

2.1.5 Grafik: Sitze im Stadtrat

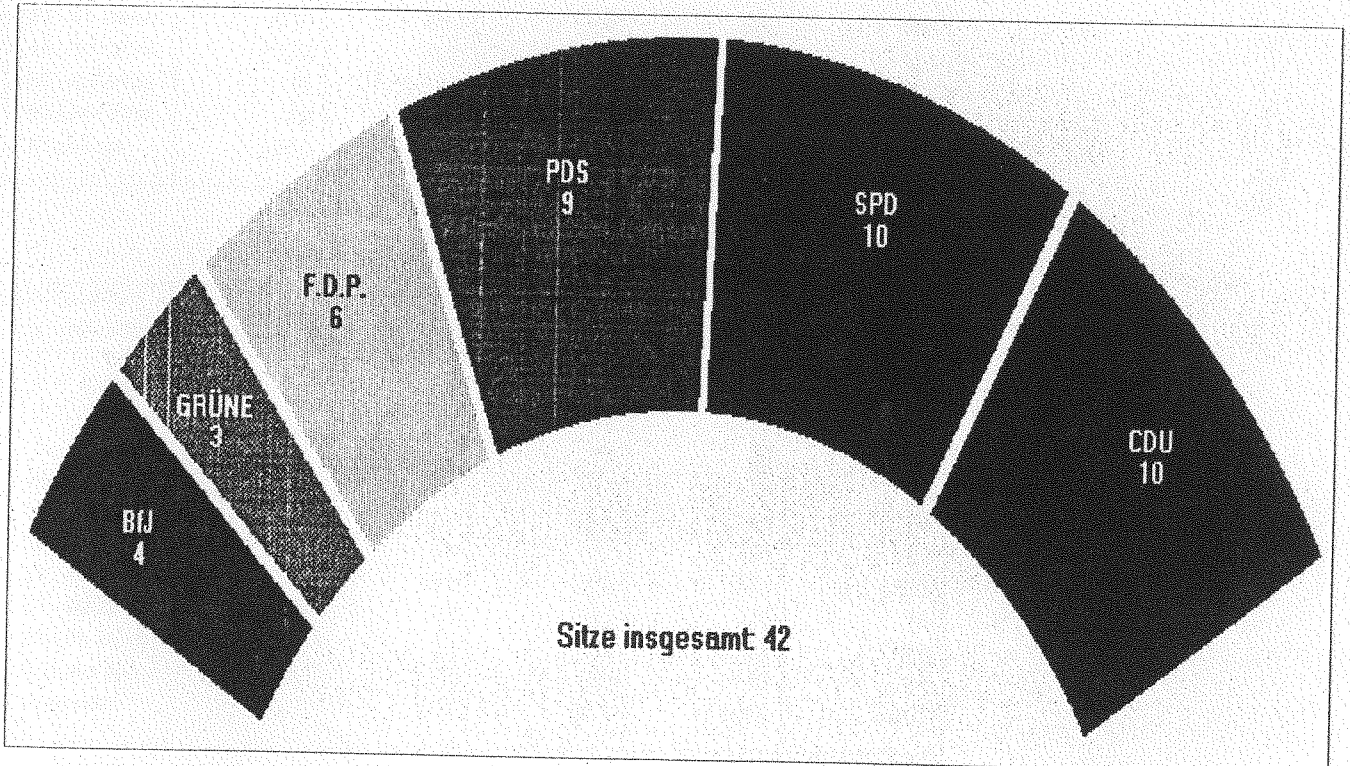

2.1.6 Aufstellung der gewählten weiblichen und männlichen Stadträte

Name	Vorname	Partei	Name	Vorname	Partei
Schenker	Frank	CDU	Hoffmann	Sabine	PDS
Wackernagel	Elisabeth	CDU	Dr. Kaschuba	Karin	PDS
Dr. Haroske	Dietmar	CDU	Werner	Roland	PDS
Haschke	Udo	CDU	Prof.Dr. Riebel	Werner	PDS
Prof. Hübscher	Johanna	CDU	Wöckel	Reinhard	PDS
Dr. Dorschner	Stephan	CDU	Dr. Gläser	Herbert	PDS
Prof. Biewald	Gustav-Adolf	CDU	Müller	Sylvia	PDS
Schwind	Christoph	CDU	Dr. Lukin	Gudrun	PDS
Petter	Herwig	CDU	Bansemer	Jörg	PDS
Dr. Wagner	Hans-Jürgen	CDU			
Dr. Schröter	Albrecht	SPD	Dr. Röhlinger	Peter	F.D.P.
Hemmberger	Sabine	SPD	Dr. Gutmacher	Karlheinz	F.D.P.
Ullmann	Thomas	SPD	Kästner	Dieter	F.D.P.
Blumentritt	Volker	SPD	Dr. Glaeske	Holger	F.D.P.
Graupe	Günter	SPD	Blankenburg	Götz	F.D.P.
Dr. Storz	Hartmut	SPD	Gutmacher	Ben	F.D.P.
Boock-Müller	Arne-Veronika	SPD	Haschke	Jürgen	BJJ
Weiß	Christian	SPD	Dr. Birckner	Eckhard	BJJ
Auweiler	Jörg	SPD	Häkanson-Hall	Jürgen	BJJ
Kugge-Hartung	Constance	SPD	Dr. Jütte	Matthias	BJJ
Dr. Mieth	Matias	GRÜNE	Apel	Brigitte	GRÜNE
Wechsung	Edda	GRÜNE			

2.2 Ergebnisse der Ortsbürgermeisterwahlen

(bei Mehrheitswahl werden nur die Stimmen für die 4 bestplatzierten Bewerber angeführt. Hatte bereits der Zweitplatzierte nur eine oder zwei Stimmen, entfällt der Ausweis ebenfalls).

Ortsteil				
Ammerbach	Wahlberechtigte	(Personen)	335	
	Wähler	(Personen)	216	
	Wahlbeteiligung	(%)	64,5	
	ungültige Stimmen	(Anzahl)	29	
	gültige Stimmen	(Anzahl)	187	
	davon entfielen auf:		Stimmen	
	Poßögel, Gernot		132	
	Kalus, Eberhard		20	
	Hartmann, Reiner		15	
	Matzke, Wolfgang		7	
Sonstige		13		
Gewählt wurde Herr Gernot Poßögel mit 70,6 % der abgegebenen gültigen Stimmen.				
Göschwitz	Wahlberechtigte	(Personen)	473	
	Wähler	(Personen)	256	
	Wahlbeteiligung	(%)	54,1	
	ungültige Stimmen	(Anzahl)	25	
	gültige Stimmen	(Anzahl)	231	
	davon entfielen auf:		Stimmen	
	Symanowski, Christfried		226	
	Sonstige		5	
	Gewählt wurde Herr Christfried Symanowski mit 97,8 % der abgegebenen gültigen Stimmen.			
	Lobeda-Altstadt	Wahlberechtigte	(Personen)	1329
Wähler		(Personen)	769	
Wahlbeteiligung		(%)	57,9	
ungültige Stimmen		(Anzahl)	44	
gültige Stimmen		(Anzahl)	725	
davon entfielen auf:			Stimmen	
Liebold, Klaus			722	
Sonstige			3	
Gewählt wurde Herr Klaus Liebold mit 99,6 % der abgegebenen gültigen Stimmen.				

Ergebnisse der Ortsbürgermeisterwahlen (Fortsetzung 1)

Neulobeda	Wahlberechtigte	(Personen)	19339
	Wähler	(Personen)	8754
	Wahlbeteiligung	(%)	45,3
	ungültige Stimmen	(Anzahl)	294
	gültige Stimmen	(Anzahl)	8460
	davon entfielen auf:		Stimmen
	Rudolphi, Ursula		2317
Blumentritt, Volker		6143	
Gewählt wurde Herr Volker Blumentritt mit 72,6 % der abgegebenen gültigen Stimmen.			
Ziegenhain	Wahlberechtigte	(Personen)	307
	Wähler	(Personen)	190
	Wahlbeteiligung	(%)	61,9
	ungültige Stimmen	(Anzahl)	11
	gültige Stimmen	(Anzahl)	179
	davon entfielen auf:		Stimmen
	Schreier, Gabriele		175
Sonstige		4	
Gewählt wurde Frau Gabriele Schreier mit 97,8 % der abgegebenen gültigen Stimmen.			
Drackendorf	Wahlberechtigte	(Personen)	365
	Wähler	(Personen)	239
	Wahlbeteiligung	(%)	65,5
	ungültige Stimmen	(Anzahl)	26
	gültige Stimmen	(Anzahl)	213
	davon entfielen auf:		Stimmen
	Günzler, Gerd		195
Raithel		5	
Pinter, Ingrid		3	
Sonstige		10	
Gewählt wurde Herr Gerd Günzler mit 91,5 % der abgegebenen gültigen Stimmen.			
Maua	Wahlberechtigte	(Personen)	298
	Wähler	(Personen)	185
	Wahlbeteiligung	(%)	62,1
	ungültige Stimmen	(Anzahl)	10
	gültige Stimmen	(Anzahl)	175
	davon entfielen auf:		Stimmen
	Oschmann, Werner		171
Sonstige		4	
Gewählt wurde Herr Werner Oschmann mit 97,7 % der abgegebenen gültigen Stimmen.			

Ergebnisse der Ortsbürgermeisterwahlen (Fortsetzung 2)

Ilmnitz	Wahlberechtigte	(Personen)	76	
	Wähler	(Personen)	61	
	Wahlbeteiligung	(%)	80,3	
	ungültige Stimmen	(Anzahl)	3	
	gültige Stimmen	(Anzahl)	58	
	davon entfielen auf:		Stimmen	
	Meyer, Elisabeth-Maria		36	
	Dr. Hänsel, Hartmut		13	
	Rau, Herbert		4	
	Baumgart, Ingo		3	
Sonstige		2		
Gewählt wurde Frau Elisabeth-Maria Meyer mit 62,1 % der abgegebenen gültigen Stimmen.				
Leutra	Wahlberechtigte	(Personen)	94	
	Wähler	(Personen)	82	
	Wahlbeteiligung	(%)	87,2	
	ungültige Stimmen	(Anzahl)	10	
	gültige Stimmen	(Anzahl)	72	
	davon entfielen auf:		Stimmen	
	Raddatz, Benno		61	
	Sauer, Karl		3	
	Junghans, Jürgen		2	
	Maiwald, Andreas		2	
Sonstige		4		
Gewählt wurde Herr Benno Raddatz mit 84,7 % der abgegebenen gültigen Stimmen.				
München- roda/ Remderoda	Wahlberechtigte	(Personen)	253	
	Wähler	(Personen)	153	
	Wahlbeteiligung	(%)	60,5	
	ungültige Stimmen	(Anzahl)	12	
	gültige Stimmen	(Anzahl)	141	
	davon entfielen auf:		Stimmen	
	Prof.Dr.sc.med. Musil, Rudolf		136	
	Sonstige		5	
	Gewählt wurde Herr Prof.Dr.sc.med.Rudolf Musil mit 96,5 % der abgegebenen gültigen Stimmen.			
	Krippendorf	Wahlberechtigte	(Personen)	106
Wähler		(Personen)	87	
Wahlbeteiligung		(%)	82,1	
ungültige Stimmen		(Anzahl)	3	
gültige Stimmen		(Anzahl)	84	
davon entfielen auf:			Stimmen	
Westermann, Armin			53	
Kohlschmid, Gertrud			31	
Gewählt wurde Herr Armin Westermann mit 63,1 % der abgegebenen gültigen Stimmen.				

Ergebnisse der Ortsbürgermeisterwahlen (Fortsetzung 3)

	Wahlberechtigte	(Personen)	681
	Wähler	(Personen)	443
	Wahlbeteiligung	(%)	65,1
	ungültige Stimmen	(Anzahl)	83
	gültige Stimmen	(Anzahl)	360
Isserstedt	davon entfielen auf:		Stimmen
	Körper, Detlef		318
	Dr. Vogelsang		10
	Matern, Karin		7
	Dr. Leykauf		4
	Hecht, Wolfgang		4
	Sonstige		17
	Gewählt wurde Herr Detlef Körper mit 88,3 % der abgegebenen gültigen Stimmen.		
	Wahlberechtigte	(Personen)	911
	Wähler	(Personen)	613
	Wahlbeteiligung	(%)	67,3
	ungültige Stimmen	(Anzahl)	65
	gültige Stimmen	(Anzahl)	548
Cospeda	davon entfielen auf:		Stimmen
	Arnold, Lutz		513
	Plotka, Michael		7
	Prinz, Karin		4
	Sonstige		24
	Gewählt wurde Herr Lutz Arnold mit 93,6 % der abgegebenen gültigen Stimmen.		
	Wahlberechtigte	(Personen)	108
	Wähler	(Personen)	82
	Wahlbeteiligung	(%)	75,9
	ungültige Stimmen	(Anzahl)	2
	gültige Stimmen	(Anzahl)	80
Lützeroda	davon entfielen auf:		Stimmen
	Franke, Dieter		74
	Olthoff, Ursula		3
	Sonstige		3
	Gewählt wurde Herr Dieter Franke mit 92,5 % der abgegebenen gültigen Stimmen.		

Ergebnisse der Ortsbürgermeisterwahlen (Schluss)

Closewitz	Wahlberechtigte	(Personen)	109
	Wähler	(Personen)	74
	Wahlbeteiligung	(%)	67,9
	ungültige Stimmen	(Anzahl)	6
	gültige Stimmen	(Anzahl)	68
	davon entfielen auf:		Stimmen
	Frink, Karin		60
	Robotta, Rainer		4
	Sonstige		4
	Gewählt wurde Frau Karin Frink mit 88,2 % der abgegebenen gültigen Stimmen.		
Kunitz/ Laasan	Wahlberechtigte	(Personen)	455
	Wähler	(Personen)	297
	Wahlbeteiligung	(%)	65,3
	ungültige Stimmen	(Anzahl)	43
	gültige Stimmen	(Anzahl)	254
	davon entfielen auf:		Stimmen
	Haueisen, Hartmut		153
	Apel, Rolf		39
	Hayn, Dietmar		25
	Mau, Michael		7
Sonstige		30	
Gewählt wurde Herr Hartmut Haueisen mit 60,2 % der abgegebenen gültigen Stimmen.			
Jenaprieß- nitz / Wogau	Wahlberechtigte	(Personen)	935
	Wähler	(Personen)	636
	Wahlbeteiligung	(%)	68,0
	ungültige Stimmen	(Anzahl)	81
	gültige Stimmen	(Anzahl)	555
	davon entfielen auf:		Stimmen
	Lorbeer, Bernd		468
	Fritjof, Dossin		51
	Beyer, Manfred		6
	Hertig, Ralf		5
Kubis, Petra		5	
Sonstige		20	
Gewählt wurde Herr Bernd Lorbeer mit 84,3 % der abgegebenen gültigen Stimmen.			