

Stadt Jena

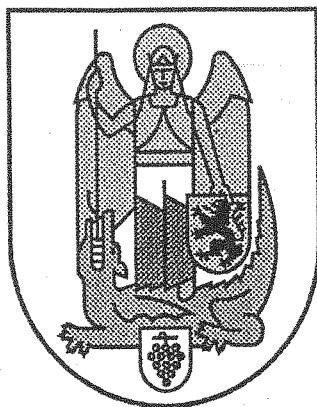

JENAER STATISTIK

Quartalsbericht III / 99

mit neuen Ergebnissen der Ortsteilstatistik (Arbeitslose, Leistungsempfänger
des Arbeitsamtes)

9. Jahrgang, Heft 32

Ein Informationsdienst der Statistikstelle im Einwohnermeldeamt

Inhaltsverzeichnis

Wichtiger neuer Schritt zur Erweiterung und Komplettierung der Ortsteilstatistik (Erläuterungen zu S. 38 - 39)	3	Ver- und Entsorgung	26
Bevölkerungsbestand nach endgültigen Angaben des Thüringer Landesamtes für Statistik	4	Besucherstatistik	27
Bevölkerungsbestand nach vorläufigen Angaben des Einwohnermeldeamtes nach Altersgruppen	4	Besucher der Kulturarena	28
Deutsche (Wohnbevölkerung) nach Altersgruppen	5	Stadtarchiv, Bauaktenarchiv und Ernst-Abbe-Bücherei	28
Ausländer nach Erdteilen und ausgewählten Ländern	6	Beherbergungswesen	29
Ausländer nach Altersgruppen	7	Grafik: Übernachtungen in Jenaer Beherbergungseinrichtungen 1992 bis 1998	29
Eheschließungen, Geburten, Sterbefälle (Übersicht)	8	Grafik: Angebotene Betten in Jenaer Beherbergungseinrichtungen am Jahresende 1992 bis 1998	29
Grafik: Geburten	8	Besucher in Hallenbädern	30
Grafik: Sterbefälle	8	Besucher in Freibädern	30
Lebendgeborene nach dem Alter der Mutter	9	Rettungswesen und Feuerwehr	32
Grafik: Altersspezifische Fruchtbarkeitsziffern 1990,94,98	9	Klinikum der Friedrich-Schiller-Universität	33
Sterbefälle nach dem Alter	10	Klassen und Schüler in allgemeinbildenden Schulen Jenas	33
Wanderungsbewegung der Bevölkerung	10	Studenten an der Friedrich-Schiller-Universität	34
Zuzüge nach Quellgebieten	11	Studenten an der Fachhochschule Jena	36
Fortzüge nach Zielgebieten	11	Gemeindefinanzen	37
Innerstädtische Umzüge	11		
Immissionen	12		
Wohngeldberechnungen und -bewilligungen	13		
Antragstellung auf Erteilung einer Wohnberechtigungsbesccheinigung	13	Anhang Ortsteilstatistik	
Vermittelte Wohnungen mit Belegungsbindung	13		
Geförderte Wohnungen und Förderungsmittel 1993 - 1998	14	Arbeitslose nach Ortsteilen	38
Wohngebäude, Wohnungen, Wohnräume und Wohnflächen in Wohngebäuden und Nichtwohngebäuden	14	Leistungsempfänger des Arbeitsamtes nach Ortsteilen	39
Arbeitssuchende, Arbeitslose, Vermittlungen und offene Stellen	15		
Grafik: Arbeitslose im Bereich Hauptamt Jena (1997/99)	15		
Arbeitslose in der kreisfreien Stadt Jena	16		
Bestand an Arbeitslosen und offene Stellen am Quartalsende nach Berufsabschnitten	16	Zeichenerklärungen	
Arbeitsförderungsmaßnahmen	16	p	vorläufige Werte
Gewerbean- und -abmeldungen	17	—	nichts vorhanden
Grafik: Gewerbean- und -abmeldungen I/96 bis III/99	17	0	Zahlenwert kleiner als die Hälfte der verwendeten Einheit
Verarbeitendes Gewerbe	18	...	Angaben fallen später an
Grafik: Entwicklung des Gesamtumsatzes und der Beschäftigten seit 1993 (nach Quartalen)	19	r	berichtigte Angaben
Investitionen im Verarbeitenden Gewerbe	22	S	geschätzte Zahlen
Gemeldete Baugenehmigungen	20	X	blockiertes Feld, Angaben nicht sinnvoll
Gemeldete Baufertigstellungen	20	/	Zahlenwert nicht ausreichend gesichert
Bauhauptgewerbe	21	.	Zahlenwert unbekannt oder aus Datenschutzgründen geheimzuhalten
Ausbaugewerbe	21		
Schlachtungsstatistik	22		
Grafik: Veränderungen der Schlachtungen 1999 gegenüber dem jeweiligen Vorjahresmonat	22		
Preisindex für die Lebenshaltung in Thüringen nach Haushaltstypen	23		
Preisindex für die Lebenshaltung in Thüringen nach Hauptgruppen	23		
Einzelhandelspreise in DM in Jena	23		
Innerstädtischer Verkehr	24		
Bestandsentwicklung Kraftfahrzeuge	24		
Erteilung von Fahrerlaubnissen	25		
Straßenverkehrsunfälle	25		
Grafik: Verunglückte Personen I/95 bis III/99	25		

Herausgeber: Statistikstelle im Einwohnermeldeamt, Jena, Postfach 10 03 38, 07703 Jena

Telefon: (03641) 49-2640, Fax: (03641) 49-2762.

Nachdruck und Vervielfältigung nur mit Quellenangabe gestattet

Redaktionsschluß: 28. Januar 2000

Wichtiger neuer Schritt zur Erweiterung und Komplettierung der Ortsteilstatistik

Erläuterungen zu den Seiten 38 bis 39 dieses Berichtes

Wenn der kommunalstatistische Bericht der Stadt Jena für das III. Quartal 1999 zwei Wochen später als gewohnt veröffentlicht wird, hat das seinen guten Grund. Sollten doch in diesem Bericht erstmalig Zahlenangaben nach Ortsteilen / Statistischen Bezirken für drei wichtige Teilgebiete erscheinen, die eine wesentliche (wenn auch noch nicht die letzte) Lücke im bereits bestehenden System der Ortsteilstatistik schließen:

1. Angaben über die sozialversicherungspflichtig Beschäftigten nach Ortsteilen,
2. Angaben über die Arbeitslosen nach Ortsteilen und
3. Angaben über die Leistungsempfänger des Arbeitsamtes nach Ortsteilen.

Leider konnte dieses Vorhaben trotz der eingetretenen Verzögerung nicht vollständig realisiert werden, denn die von der Bundesanstalt für Arbeit zu Punkt 1 notwendige Datei ist auch bis zum hinaus gezögerten Redaktionsschlussstermin nicht bei uns eingetroffen. Der vorliegende Bericht enthält deshalb nur Angaben zu den Punkten 2 und 3; die Angaben zu Punkt 1 werden voraussichtlich im nächsten Bericht nachgereicht. Das mindert die Aussagefähigkeit, sind doch dadurch noch keine ortsteilbezogenen Berechnungen z.B. der Arbeitslosenquote möglich. Wir haben uns dennoch zu dieser Teilveröffentlichung entschlossen, damit die Aktualität der Angaben nicht noch mehr leidet.

Mehrjährige Vorarbeiten waren zur Verwirklichung dieses Vorhabens erforderlich. Im Frühjahr 1999 war es dann so weit, dass die teilweise schwierigen und zeitraubenden Verhandlungen zwischen dem Deutschen Städtetag und dem ihm angeschlossenen Verband Deutscher Städtestatistiker auf der einen Seite und der Bundesanstalt für Arbeit auf der anderen Seite erfolgreich abgeschlossen werden konnten. Seit Sommer vergangenen Jahres sind Vertragsabschlüsse zwischen dem örtlichen Arbeitsamt und der jeweiligen Stadt zur Bereitstellung ortsteilbezogener Daten möglich. Die Stadt Jena gehörte zu denen, die sich frühzeitig diesem gesamtdeutschen Vorhaben anschlossen. Inzwischen haben fast 70 deutsche Städte derartige Verträge unterzeichnet, so dass ab dem Jahre 2000 in der Mehrzahl der großen Städte Deutschlands derartige Zahlenangaben für kommunalpolitische Entscheidungsprozesse zur Verfügung stehen werden.

Differenziert nach dem örtlichen Bedarf und -natürlich auch abhängig von den in den jeweiligen Städten zur Verfügung stehenden finanziellen Mitteln- kann die Bereitstellung der Daten durch die Bundesanstalt einmal, zweimal oder auch viermal jährlich erfolgen. Unter Beachtung beider Gesichtspunkte hat sich Jena für eine jährlich einmalige Aufbereitung entschieden. Die Ergebnisse sollen in Zukunft (die derzeitige Verzögerung der Datenbereitstellung kann als Startschwierigkeit angesehen werden) jeweils im städtischen statistischen Bericht für das III. Quartal mit folgenden Stichtagen veröffentlicht werden:

- Arbeitslose nach Ortsteilen 30.06. des Berichtsjahres
- Leistungsempfänger des Arbeitsamtes nach Ortsteilen 31.03. des Berichtsjahres
- Sozialversicherungspflichtig Beschäftigte nach Ortsteilen 30.09. des Vorjahres.

Die unterschiedlichen Stichtage wurden gewählt, um eine geschlossene Veröffentlichung zu ermöglichen. Wir hoffen, dass dies ab Berichtsjahr 2000 auch in der Praxis so erfolgen kann.

Die Zuordnung der in der Bundesanstalt für Arbeit erfassten Anschriften von sozialversicherungspflichtig Beschäftigten, Arbeitslosen und Leistungsempfängern zu den Ortsteilen / Statistischen Bezirken erfolgte auf der Grundlage der Übergabe der Kleinräumigen Gliederung der Stadt an die Bundesanstalt, die von der Statistikstelle besorgt wurde. Dazu mussten jedes bewohnte Haus der Stadt einem Ortsteil zugeordnet und diese Ortsteilzuordnung der einzelnen Anschriften in die Nürnberger Adressendatei eingelesen werden.

Im Ergebnis wurden 99,5 Prozent der Arbeitslosen und 99,4 Prozent der Leistungsempfänger zugeordnet. Das zeigt, dass - sozusagen im ersten Anlauf - bereits eine sehr hohe Qualität der ortsteilbezogenen Daten erreicht wurde. Nach bisher bekannt gewordenen Ergebnissen aus anderen Städten erzielte Jena ein Zuordnungsergebnis, das im Durchschnitt dem Grad im alten Bundesgebiet entspricht, während in den neuen Ländern der Anteil nicht zuordenbarer Adressen im allgemeinen noch etwas höher liegt. Etwa ein Drittel der in Jena nicht zugeordneten Adressen ergibt sich aus der Angabe von Postschließfächern durch die betroffenen Personen als Anschrift, der Rest -bis auf ganz wenige Ausnahmen - ergibt sich aus noch nicht beseitigten Gleichbezeichnungen von Straßen in unserer Stadt. Die weitere Verringerung der Zahl nicht zugeordneter Personen wird sich also nur allmählich vollziehen können.

Fortsetzung auf Seite 40

1. Wohnbevölkerung

1.1 Bevölkerungsbestand nach endgültigen Angaben des Thüringer Landesamtes für Statistik

	Am Stichtag (Personen)			
	30.09.1998	31.12.1998	31.03.1999	30.06.1999
Bevölkerung insgesamt	98901	99095	99142	99434
davon: männlich	48444	48507	48566	48717
weiblich	50457	50588	50576	50717

1.2 Bevölkerungsbestand nach vorläufigen Angaben des Einwohnermeldeamtes

1.2.1 Wohnbevölkerung insgesamt nach Altersgruppen

Altersgruppen von ... bis unter	Wohnbevölkerung insgesamt am (p)				
	31.07.1999	31.08.1999	30.09.1999	31.10.1999	30.11.1999
0 - 3 Jahre	2155	2174	2188	2226	2231
3 - 6 Jahre	1726	1750	1750	1753	1754
6 - 16 Jahre	10156	10115	10067	9992	9887
16 - 18 Jahre	2545	2545	2548	2552	2546
18 - 25 Jahre	9629	9643	9695	10016	10058
25 - 27 Jahre	2726	2722	2752	2788	2796
27 - 45 Jahre	26664	26638	26632	26603	26527
45 - 60 Jahre	20369	20333	20288	20253	20214
60 - 65 Jahre	6524	6561	6598	6638	6674
65J.und älter	14008	14064	14096	14148	14191
insgesamt	96502	96545	96614	96969	96878

Altersgruppen von ... bis unter	Wohnbevölkerung männlich am (p)				
	31.07.1999	31.08.1999	30.09.1999	31.10.1999	30.11.1999
0 - 3 Jahre	1118	1120	1125	1140	1154
3 - 6 Jahre	881	891	889	887	888
6 - 16 Jahre	5233	5215	5190	5158	5102
16 - 18 Jahre	1312	1315	1317	1322	1321
18 - 25 Jahre	4894	4900	4929	5031	5040
25 - 27 Jahre	1415	1404	1423	1428	1423
27 - 45 Jahre	13772	13767	13787	13773	13726
45 - 60 Jahre	9838	9812	9792	9769	9753
60 - 65 Jahre	3120	3133	3149	3167	3183
65J.und älter	5011	5041	5063	5092	5119
insgesamt	46594	46598	46664	46767	46709

Altersgruppen von ... bis unter	Wohnbevölkerung weiblich am (p)				
	31.07.1999	31.08.1999	30.09.1999	31.10.1999	30.11.1999
0 - 3 Jahre	1037	1054	1063	1086	1077
3 - 6 Jahre	845	859	861	866	866
6 - 16 Jahre	4923	4900	4877	4834	4785
16 - 18 Jahre	1233	1230	1231	1230	1225
18 - 25 Jahre	4735	4743	4766	4985	5018
25 - 27 Jahre	1311	1318	1329	1360	1373
27 - 45 Jahre	12892	12871	12845	12830	12801
45 - 60 Jahre	10531	10521	10496	10484	10461
60 - 65 Jahre	3404	3428	3449	3471	3491
65J.und älter	8997	9023	9033	9056	9072
insgesamt	49908	49947	49950	50202	50169

1.2.2 Deutsche (Wohnbevölkerung) nach Altersgruppen

Altersgruppen von ... bis unter	Deutsche insgesamt am (p)				
	31.07.1999	31.08.1999	30.09.1999	31.10.1999	30.11.1999
0 - 3 Jahre	2082	2095	2102	2137	2147
3 - 6 Jahre	1668	1681	1676	1683	1692
6 - 16 Jahre	9937	9877	9814	9751	9677
16 - 18 Jahre	2485	2487	2491	2497	2496
18 - 25 Jahre	9200	9205	9225	9428	9480
25 - 27 Jahre	2532	2528	2543	2582	2586
27 - 45 Jahre	25587	25549	25508	25456	25427
45 - 60 Jahre	20163	20131	20082	20039	20002
60 - 65 Jahre	6481	6520	6554	6594	6632
65J.und älter	13956	14012	14042	14093	14136
insgesamt	94091	94085	94037	94260	94275

Altersgruppen von ...bis unter	Deutsche männlich am (p)				
	31.07.1999	31.08.1999	30.09.1999	31.10.1999	30.11.1999
0 - 3 Jahre	1081	1081	1083	1098	1114
3 - 6 Jahre	853	859	854	855	859
6 - 16 Jahre	5105	5076	5035	5008	4971
16 - 18 Jahre	1267	1270	1273	1280	1285
18 - 25 Jahre	4650	4643	4659	4724	4745
25 - 27 Jahre	1306	1298	1304	1317	1310
27 - 45 Jahre	13090	13077	13076	13051	13040
45 - 60 Jahre	9709	9689	9668	9638	9622
60 - 65 Jahre	3097	3112	3127	3146	3162
65J.und älter	4989	5019	5039	5068	5094
insgesamt	45147	45124	45118	45185	45202

Altersgruppen von ...bis unter	Deutsche weiblich am (p)				
	31.07.1999	31.08.1999	30.09.1999	31.10.1999	30.11.1999
0 - 3 Jahre	1001	1014	1019	1039	1033
3 - 6 Jahre	815	822	822	828	833
6 - 16 Jahre	4832	4801	4779	4743	4706
16 - 18 Jahre	1218	1217	1218	1217	1211
18 - 25 Jahre	4550	4562	4566	4704	4735
25 - 27 Jahre	1226	1230	1239	1265	1276
27 - 45 Jahre	12497	12472	12432	12405	12387
45 - 60 Jahre	10454	10442	10414	10401	10380
60 - 65 Jahre	3384	3408	3427	3448	3470
65J.und älter	8967	8993	9003	9025	9042
insgesamt	48944	48961	48919	49075	49073

1.3 Ausländer in Jena (Quelle: Städtisches Melderegister)

1.3.1 Nach der Herkunft (Erdteile)

Herkunft	am Stichtag 30.09.1999				Anteil der Kontinente an insgesamt			
	insgesamt	davon:		Kinder unter 16 Jahre	insgesamt	davon:		Kinder unter 16 Jahre
		männlich	weiblich			männlich	weiblich	
Personen				Prozent				
insgesamt	2577	1546	1031	415	100,0	100,0	100,0	100,0
davon:								
Europa	1635	946	689	275	63,4	61,2	66,8	66,3
Asien	584	363	221	97	22,7	23,5	21,4	23,4
Afrika	192	158	34	24	7,5	10,2	3,3	5,8
Amerika	150	69	81	16	5,8	4,5	7,9	3,9
Australien	6	4	2	2	0,2	0,3	0,2	0,5
Staatenlos	3	2	1	1	0,1	0,1	0,1	0,2
ungeklärte Staatsangehörigkeit	7	4	3	—	0,3	0,3	0,3	—

1.3.2 Ausgliederung ausgewählter Länder

Anteil des Landes am eigenen Kontinent

Europa

Russische Föderation	297	150	147	69	18,2	15,9	21,3	25,1
Ukraine	168	84	84	29	10,3	8,9	12,2	10,5
Jugoslawien	283	184	99	87	17,3	19,5	14,4	31,6
Italien	99	58	41	12	6,1	6,1	6,0	4,4
Türkei	90	78	12	8	5,5	8,2	1,7	2,9
Bulgarien	61	31	30	5	3,7	3,3	4,4	1,8
Weißrussland	44	22	22	10	2,7	2,3	3,2	3,6
Griechenland	50	33	17	5	3,1	3,5	2,5	1,8

Asien

Vietnam	147	98	49	24	25,2	27,0	22,2	24,7
Volksrepublik China	60	31	29	8	10,3	8,5	13,1	8,2
Indien	43	38	5	—	7,4	10,5	2,3	—
Armenien	64	35	29	19	11,0	9,6	13,1	19,6
Pakistan	33	32	1	—	5,7	8,8	0,5	—

Afrika

Sierra Leone	33	32	1	1	17,2	20,3	2,9	4,2
Libyen	28	20	8	9	14,6	12,7	23,5	37,5
Sudan	22	20	2	1	11,5	12,7	5,9	4,2
Nigeria	16	12	4	1	8,3	7,6	11,8	4,2
Ägypten	22	15	7	5	11,5	9,5	20,6	20,8

Amerika

USA	83	31	52	12	55,3	44,9	64,2	75,0
Kuba	17	13	4	—	11,3	18,8	4,9	—
Brasilien	13	6	7	1	8,7	8,7	8,6	6,3
Chile	7	4	3	1	4,7	5,8	3,7	6,3

1.3.3 Ausländer nach Altersgruppen

Altersgruppen von ... bis unter	Ausländer insgesamt am (p)				
	31.07.1999	31.08.1999	30.09.1999	31.10.1999	30.11.1999
0 - 3 Jahre	73	79	86	89	84
3 - 6 Jahre	58	69	74	70	62
6 - 16 Jahre	219	238	253	241	210
16 - 18 Jahre	60	58	57	55	50
18 - 25 Jahre	429	438	470	588	578
25 - 27 Jahre	194	194	209	206	210
27 - 45 Jahre	1077	1089	1124	1147	1100
45 - 60 Jahre	206	202	206	214	212
60 - 65 Jahre	43	41	44	44	42
65J.und älter	52	52	54	55	55
insgesamt	2411	2460	2577	2709	2603

Altersgruppen von ...bis unter	Ausländer männlich am (p)				
	31.07.1999	31.08.1999	30.09.1999	31.10.1999	30.11.1999
0 - 3 Jahre	37	39	42	42	40
3 - 6 Jahre	28	32	35	32	29
6 - 16 Jahre	128	139	155	150	131
16 - 18 Jahre	45	45	44	42	36
18 - 25 Jahre	244	257	270	307	295
25 - 27 Jahre	109	106	119	111	113
27 - 45 Jahre	682	690	711	722	686
45 - 60 Jahre	129	123	124	131	131
60 - 65 Jahre	23	21	22	21	21
65J.und älter	22	22	24	24	25
insgesamt	1447	1474	1546	1582	1507

Altersgruppen von ...bis unter	Ausländer weiblich am (p)				
	31.07.1999	31.08.1999	30.09.1999	31.10.1999	30.11.1999
0 - 3 Jahre	36	40	44	47	44
3 - 6 Jahre	30	37	39	38	33
6 - 16 Jahre	91	99	98	91	79
16 - 18 Jahre	15	13	13	13	14
18 - 25 Jahre	185	181	200	281	283
25 - 27 Jahre	85	88	90	95	97
27 - 45 Jahre	395	399	413	425	414
45 - 60 Jahre	77	79	82	83	81
60 - 65 Jahre	20	20	22	23	21
65J.und älter	30	30	30	31	30
insgesamt	964	986	1031	1127	1096

1.4 Natürliche Bevölkerungsbewegung

1.4.1 Eheschließungen, Geburten, Sterbefälle (Übersicht)

(Quelle: Thüringer Landesamt für Statistik)

	Maß- einheit	Juli	August	September	III. Quartal	
		1999 p			1998	
Eheschließungen insgesamt	Anzahl	33	39	47	119	102
Lebendgeburten insgesamt	Personen	76	79	72	227	221
davon: männlich	Personen	36	32	39	107	123
weiblich	Personen	40	47	33	120	98
Sterbefälle insgesamt	Personen	60	62	81	203	230
davon: männlich	Personen	28	26	36	90	99
weiblich	Personen	32	36	45	113	131
Saldo Geburten/Sterbefälle						
insgesamt	Personen	16	17	-9	24	-9
davon: männlich	Personen	8	6	3	17	24
weiblich	Personen	8	11	-12	7	-33

Geburten

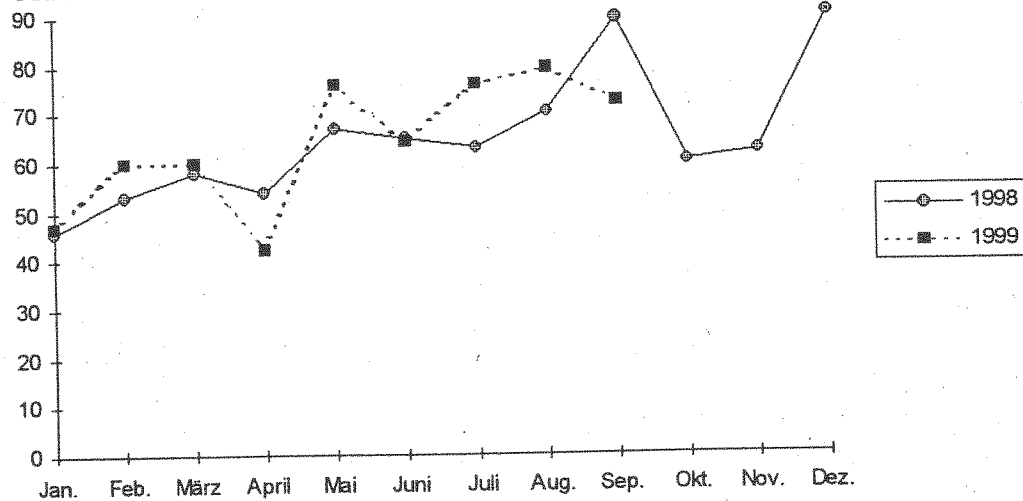

Sterbefälle

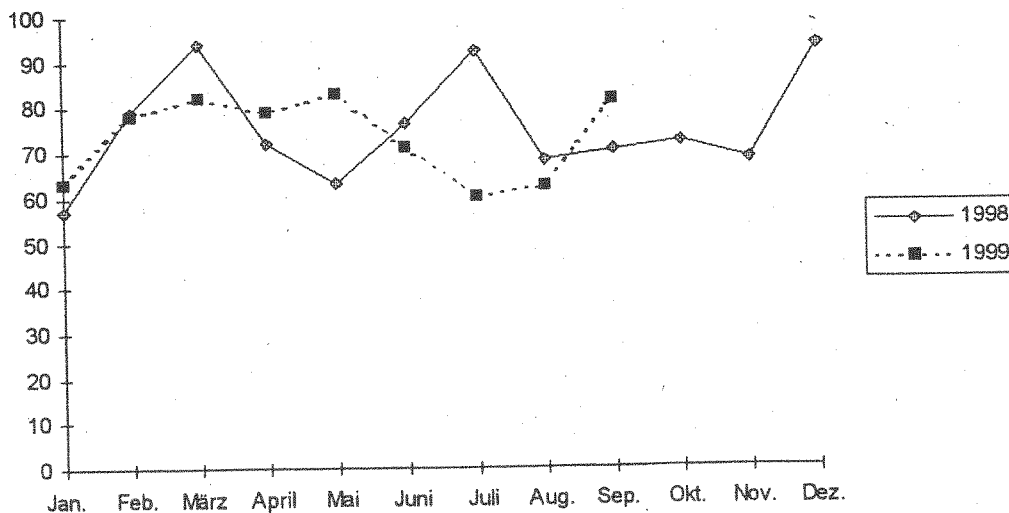

1.4.2 Lebendgeborene nach dem Alter der Mutter (Personen) (Quelle: Thüringer Landesamt für Statistik)

Alter der Mutter	1996		1997		1998	
	ehelich	nicht ehelich	ehelich	nicht ehelich	ehelich	nicht ehelich
unter 18 Jahre	—	8	—	2	0	3
18 bis unter 20 Jahre	6	15	1	14	5	20
20 bis unter 25 Jahre	56	81	34	81	45	88
25 bis unter 30 Jahre	182	129	164	136	147	149
30 bis unter 35 Jahre	122	41	139	67	152	74
35 bis unter 40 Jahre	27	9	42	25	55	26
40 bis unter 45 Jahre	4	4	4	3	10	2
45 und älter	—	—	1	—	—	—
Lebendgeborene insgesamt	397	287	385	328	414	362
Durchschnittsalter der Mütter in Jahren insgesamt	28,64	26,09	29,71	27,29	29,71	26,93
	27,57		28,60		28,47	

Altersspezifische Fruchtbarkeitsziffern 1990, 1994 und 1998

Lebendgeborene je 1000 Frauen

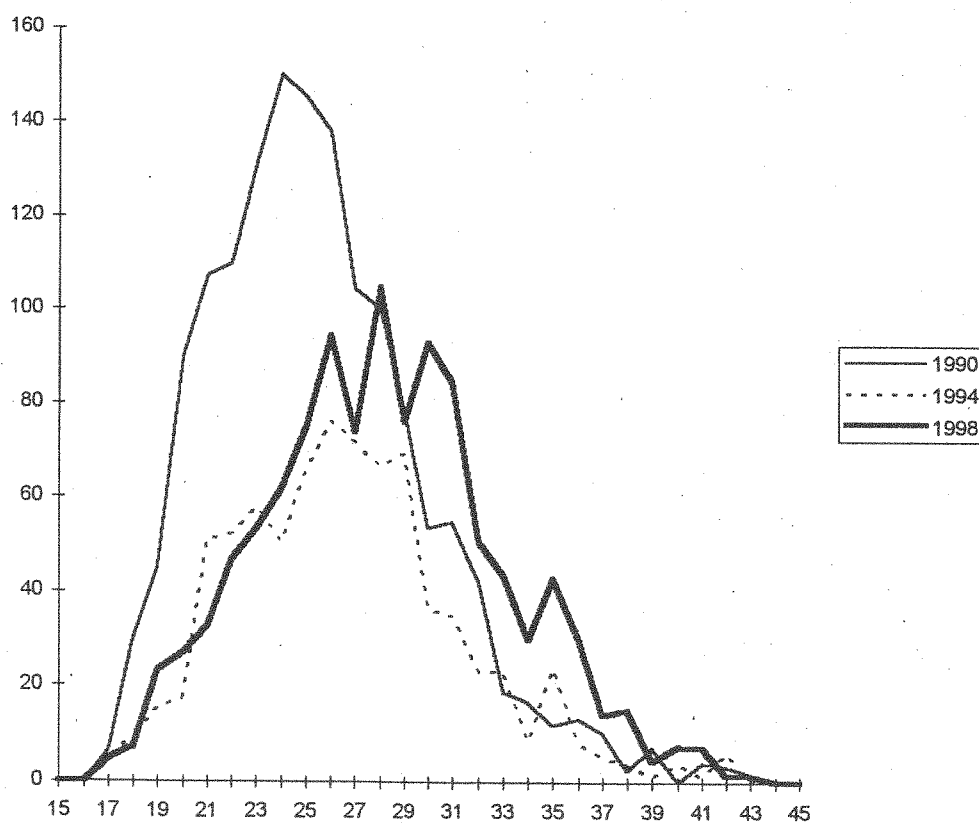

Alter der Frauen in Jahren

1.4.3 Sterbefälle nach dem Alter (Quelle: eigene Ermittlungen, Abweichungen zu den landesamtlichen Zahlen ergeben sich aus unterschiedlicher Erfassungsmethodik)

Gestorbene davon im Alter	Juli			August			September			III. Quartal			1998 insge- samt
	1999												
	männ- lich	weib- lich	insge- samt	männ- lich	weib- lich	insge- samt	männ- lich	weib- lich	insge- samt	männ- lich	weib- lich	insge- samt	
	Personen	Prozent	Personen	Prozent	Personen	Prozent	Personen	Prozent	Personen	Prozent			
insgesamt	27	35	100	27	32	100	35	47	100	89	114	100	100
von 0-3Jahre	--	--	--	--	--	--	--	--	--	--	--	--	--
von 4-25Jahre	2	1	4,8	1	1	3,4	3	--	3,7	6	2	3,9	1,7
von 26-35Jahre	--	--	--	--	--	--	1	--	1,2	1	--	0,5	1,3
von 36-45Jahre	2	1	4,8	--	1	1,7	3	--	3,7	5	2	3,5	3,5
von 46-55Jahre	1	--	1,6	2	1	5,1	3	2	6,1	6	3	4,4	3,1
von 56-60Jahre	3	1	6,5	1	--	1,7	2	1	3,7	6	2	3,9	7,5
von 61-65Jahre	2	1	4,8	6	2	13,6	3	2	6,1	11	5	7,9	9,2
von 66-70Jahre	1	2	4,8	5	1	10,2	2	1	3,7	8	4	5,9	7,9
von 71-75Jahre	2	4	9,7	5	--	8,4	6	4	12,2	13	8	10,3	10,5
von 76-80Jahre	4	9	21,0	3	6	15,3	2	5	8,5	9	20	14,3	10,5
von 81-85Jahre	3	5	12,9	1	4	8,4	4	14	22,0	8	23	15,3	15,8
86 Jahre u. älter	7	11	29,0	3	16	32,2	6	18	29,2	16	45	30,1	29,0

1.5 Wanderungsstatistik

1.5.1 Wanderungsbewegung der Bevölkerung (Übersicht)

(Quelle: eigene Ermittlungen, III. Quartal 1998 Thüringer Landesamt für Statistik)
(Angaben in Personen)

	Juli	August	September	III. Quartal	
	1999			1998	
Zuzüge insgesamt	569	602	709	1880	1463
davon: männlich	301	306	365	972	851
weiblich	268	296	344	908	612
Fortzüge insgesamt	518	637	560	1715	1525
davon: männlich	261	337	280	878	831
weiblich	257	300	280	837	694
Wanderungsbilanz insgesamt	51	-35	149	165	-62
davon: männlich	40	-31	85	94	20
weiblich	11	-4	64	71	-82

1.5.2 Wanderungsbewegung der Bevölkerung

(Quelle: Thüringer Landesamt für Statistik, Angaben in Personen)

	I. Quartal		II. Quartal	
	1999	1998	1999	1998
Zuzüge insgesamt	1310	1099	1607	1191
davon: Zuzüge aus dem Bundesgebiet (ohne Thüringen) und dem Ausland	861	746	1091	831
Zuzüge aus Thüringen	449	353	516	360
Fortzüge insgesamt	1207	1181	1264	1313
davon: Fortzüge in das Bundesgebiet (ohne Thüringen) und in das Ausland	548	596	565	560
Fortzüge nach Thüringen	659	585	699	753
Wanderungsbilanz insgesamt	103	-82	343	-122
davon: das Bundesgebiet (ohne Thüringen) und Ausland	313	150	526	271
Thüringen	-210	-232	-183	-393

1.5.3 Zuzüge nach Quellgebieten (Quelle: eigene Ermittlungen)

	Zuzüge männlicher Personen						Zuzüge weiblicher Personen					
	Juli		August		September		Juli		August		September	
	1999											
	Pers.	Proz.	Pers.	Proz.	Pers.	Proz.	Pers.	Proz.	Pers.	Proz.	Pers.	Proz.
Zuzüge insgesamt	301	100	306	100	365	100	268	100	296	100	344	100
Baden-Württemberg	7	2,3	8	2,6	20	5,5	5	1,9	12	4,1	15	4,4
Bayern	13	4,3	5	1,6	13	3,6	8	3,0	15	5,1	14	4,1
Berlin	7	2,3	5	1,6	5	1,4	5	1,9	6	2,0	9	2,6
Brandenburg	2	0,7	4	1,3	4	1,1	2	0,8	3	1,0	3	0,9
Hessen	9	3,0	6	2,0	10	2,7	5	1,9	8	2,7	8	2,3
Mecklenburg-Vorpommern	1	0,3	5	1,6	7	1,9	3	1,1	4	1,4	5	1,5
Niedersachsen	11	3,7	17	5,6	14	3,8	11	4,1	14	4,7	11	3,2
Nordrhein-Westfalen	5	1,7	8	2,6	13	3,6	5	1,9	16	5,4	12	3,5
Rheinland-Pfalz	5	1,7	4	1,3	4	1,1	5	1,9	1	0,3	4	1,1
Saarland	4	1,3	1	0,3	2	0,5	3	1,1	—	—	—	—
Sachsen	9	3,0	10	3,3	6	1,6	8	3,0	16	5,4	16	4,7
Sachsen-Anhalt	13	4,3	8	2,6	17	4,7	8	3,0	11	3,7	12	3,5
Schleswig-Holstein	1	0,3	—	—	7	1,9	—	—	1	0,3	7	2,0
Thüringen	68	22,6	76	24,8	100	27,4	90	33,6	98	33,1	100	29,1
Ausland	146	48,5	149	48,7	143	39,2	110	41,0	91	30,7	128	37,2

1.5.4 Fortzüge nach Zielgebieten (Quelle: eigene Ermittlungen)

	Fortzüge männlicher Personen						Fortzüge weiblicher Personen					
	Juli		August		September		Juli		August		September	
	1999											
	Pers.	Proz.	Pers.	Proz.	Pers.	Proz.	Pers.	Proz.	Pers.	Proz.	Pers.	Proz.
Fortzüge insgesamt	261	100	337	100	280	100	257	100	300	100	280	100
Baden-Württemberg	16	6,1	11	3,3	16	5,7	12	4,7	13	4,3	19	6,8
Bayern	20	7,7	27	8,0	22	7,9	30	11,7	34	11,3	29	10,4
Berlin	1	0,4	7	2,1	5	1,8	3	1,2	3	1,0	11	3,9
Brandenburg	3	1,1	5	1,5	3	1,1	3	1,2	4	1,3	3	1,1
Hessen	12	4,6	14	4,2	8	2,9	14	5,5	12	4,0	13	4,6
Mecklenburg-Vorpommern	3	1,1	3	0,9	2	0,7	3	1,2	2	0,7	—	—
Niedersachsen	8	3,1	6	1,8	11	3,9	8	3,1	6	2,0	8	2,9
Nordrhein-Westfalen	11	4,2	7	2,1	12	4,3	11	4,3	11	3,7	9	3,2
Rheinland-Pfalz	9	3,4	3	0,9	8	2,9	7	2,7	6	2,0	7	2,5
Saarland	—	—	1	0,3	—	—	1	0,4	1	0,3	—	—
Sachsen	8	3,1	21	6,2	14	5,0	7	2,7	14	4,7	13	4,6
Sachsen-Anhalt	9	3,4	8	2,4	5	1,8	11	4,3	9	3,0	4	1,4
Schleswig-Holstein	2	0,8	—	—	1	0,4	3	1,2	4	1,3	3	1,1
Thüringen	82	31,4	188	55,8	127	45,4	62	24,1	149	49,7	122	43,6
Ausland	77	29,5	36	10,7	46	16,4	82	31,9	32	10,7	39	13,9

1.5.5 Innerstädtische Umzüge (Quelle: eigene Ermittlungen)

Jahr	I.	II.	III.	IV.	Jahr insgesamt
	Quartal				
	Personen				
1994	1510	1224	1439	2086	6259
1995	1903	1661	1803	2699	8066
1996	2215	2139	2170	2775	9299
1997	3014	3494	3729	3900	14137
1998	4014	3578	3761	4297	15650
1999	2909	2403	2645

2. Immissionen

(Quelle: Umwelt- und Naturschutzamt)

Grenzwert lt. TA-Luft: IW 1 = zulässige Belastung

IW 2 = zulässige kurzfristige Belastung

2.1 Schwefeldioxid (SO₂) - Angaben in µg/m³ Luft -

	Meß- stelle	Juli		August		September	
		1999	1998	1999	1998	1999	1998
Monatsmittel	1	4	3	3	3	3	5
	2	4	3	4	4	3	6
Maximales Tagesmittel	1	14	4	9	5	8	25
	2	14	8	12	8	10	32
Maximaler 3h-Mittelwert	1	34	6	28	10	26	68
	2	45	9	35	9	26	100
Maximaler 1/2 h-Mittelwert	1	46	9	31	14	46	100
	2	57	11	37	17	60	134

IW 1 = 140µg/m³ Luft
IW 2 = 400µg/m³ Luft

2.2 Staub - Angaben in µg/m³ Luft-

	Meß- stelle	Juli		August		September	
		1999	1998	1999	1998	1999	1998
Monatsmittel	1	40	31	40	36	39	39
	2	35	31	32	37	44	35
Maximales Tagesmittel	1	40	31	40	39	39	39
	2	35	31	32	37	44	35
Maximaler 3h-Mittelwert	1	206	164	180	151	127	149
	2	120	115	137	151	175	113
Maximaler 1h-Mittelwert	1	396	272	348	273	197	236
	2	234	214	235	273	235	201

IW 1 = 150 µg/m³ Luft
IW 2 = 300 µg/m³ Luft

1 = Schillergässchen 2 = Dammstraße

2.3 Ozon (O₃), Kohlenmonoxid (CO), Stickstoffdioxid (NO₂), Meßstelle Dammstraße

	Juli		August		September	
	1999	1998	1999	1998	1999	1998
Ozon (O₃) (Angaben in µg/m ³ Luft)						
Monatsmittel	59	56	47	60	39	33
Maximales Tagesmittel	— ¹⁾	— ¹⁾	— ¹⁾	— ¹⁾	— ¹⁾	— ¹⁾
Max. 3h-Mittelwert	135	158	172	171	149	94
Max. 1/2 h-Mittelwert	142	176	176	190	160	102
Kohlenmonoxid (CO) (Angaben in mg/m ³ Luft)						
Monatsmittel	0,2	0,2	0,2	0,2	0,4	0,4
Maximales Tagesmittel	0,4	0,4	0,5	— ¹⁾	0,5	0,8
Max. 3h-Mittelwert	0,6	0,6	0,9	0,7	1,1	1,3
Max. 1/2 h-Mittelwert	0,9	0,7	3,4	0,9	1,6	1,9
Stickstoffdioxid (NO₂) (Angaben in µg/m ³ Luft)						
Monatsmittel	19	14	25	18	31	20
Maximales Tagesmittel	33	29	55	40	49	30
Max. 3h-Mittelwert	58	65	84	66	83	56
Max. 1/2h-Mittelwert	68	74	101	88	96	60

EG-Richtwerte Ozon:
Information an die Bevölkerung bei 180 µg/m³ Luft,
Warnstufe (Presse,
Rundfunk, TV) bei
360 µg/m³ Luft

IW 1 = 10 mg/m³ Luft
IW 2 = 30 mg/m³ Luft

IW 1 = 80 µg/m³ Luft
IW 2 = 200 µg/m³ Luft

¹⁾ keine Angaben

3. Wohnungswesen, Wohnungsbestand

3.1 Wohngeldberechnungen und -bewilligungen (Quelle: Wohnungsförderungsamt)

	Mengen- einheit	1999				1998
		Juli	August	September	III. Quartal	
Durchgeführte Berechnungen	Anzahl	859	1063	677	2599	4400
darunter:						
Bewilligungen	Anzahl	718	884	602	2204	3941
davon: Mietzuschuss	Anzahl	705	860	591	2156	3835
Lastenzuschuss	Anzahl	13	24	11	48	106
Zahlbetrag	1000 DM	1002	1234	1140	3376	3409
durchschnittlicher Betrag/Fall	DM	196	198	197	197	187
Anteil der Bewilligungen an den durchgeführten Berechnungen	Prozent	83,6	83,2	88,9	84,8	89,6

3.2 Antragstellung auf Erteilung einer Wohnberechtigungsbescheinigung (WBS) (Quelle: Wohnungsförderungsamt)

	1999			Bestand an gültigen WBS per 30.09.99
	Juli	August	September	
Angenommene Anträge im Berichtszeitraum				
insgesamt:	107	109	112	X
davon: ausgestellte Wohnberechtigungsscheine	107	108	111	820
insgesamt:				
davon: - Einraumwohnungen	64	65	71	489
- Zweiraumwohnungen	15	20	18	134
- Dreiraumwohnungen	12	17	17	113
- Vierraumwohnungen	12	4	4	65
- Wohnungen mit 5 und mehr Wohnräumen	4	2	1	19
Ablehnungsbescheide	--	1	1	X

3.3 Vermittelte Wohnungen mit Belegungsbindung (Quelle: Wohnungsförderungsamt)

	1999				1998
	Juli	August	September	III. Quartal	
Vermittelte Wohnungen insgesamt:	38	71	85	194	189
davon:					
- Einraumwohnungen	23	33	39	95	96
- Zweiraumwohnungen	4	14	22	40	33
- Dreiraumwohnungen	9	16	16	41	44
- Vierraumwohnungen	2	6	7	15	15
- Wohnungen mit 5 und mehr Wohnräumen	--	2	1	3	1

3.4 Geförderte Wohnungen und Förderungsmittel (Quelle: Thüringer Landesamt für Statistik)

	Mengeneinheit	1993	1994	1995	1996	1997	1998
Geförderte Wohnungen insgesamt	Anzahl	236	40	123	212	92	33
darunter:							
- in Wohngebäuden mit 1 und 2 Wohnungen	Anzahl	25	29 ¹⁾	18 ¹⁾	25 ¹⁾	13 ¹⁾	23 ¹⁾
- in Wohngebäuden mit 3 und mehr Wohnungen	Anzahl	207	--	100 ¹⁾	179 ¹⁾	74 ¹⁾	3 ¹⁾
Durchschnittliche Miete je m ² Wohnfläche	DM	7,66	--	7,47	7,89	8,20	6,50
Bundes-/ Landesmittel insgesamt	1000 DM	19173	2372	9040	13102	4595	279
davon im:							
1. Förderungsweg	1000 DM	12832	100	8216	6336	1636	279
Vereinbarte Förderung	1000 DM	6341	2272	824	6766	2959	--
Objektbezogene Beihilfen ²⁾	1000 DM	171	15	145	132	127	165

¹⁾ ohne Eigentumswohnungen ²⁾ erste Jahresrate

3.5 Wohngebäude, Wohnungen, Wohnräume und Wohnflächen in Wohngebäuden und Nichtwohngebäuden mit Wohnraum (Quelle: eigene Fortschreibung, Basis Gebäude- und Wohnungszählung 1995)

III.Quartal	Wohngebäude	Wohnungen in Wohn- und Nichtwohngebäuden ¹⁾										Wohnfläche m ²	
		insgesamt	davon mit...Räumen ²⁾							7 u. mehr			Räume ²⁾
			1	2	3	4	5	6	WE	Räume ²⁾			
			Anzahl p										
Bestand am 30.06.1999	12063	51063	1997	5063	9651	18512	9599	4309	1932	14268	203241	3361130	
+Zugang durch Neubau ³⁾	27	66	5	8	16	17	9	7	4	30	254	5201	
+Zugang durch Bau- maßnahmen an be- stehenden Gebäuden ³⁾		29	--	2	1	7	8	6	5	36	147	2547	
-Totalabgang ³⁾	8	309	--	35	28	144	91	11	--	--	1251	18513	
-Abgang durch Bau- maßnahmen an be- stehenden Gebäuden ³⁾		24	2	--	--	9	7	4	2	15	112	1902	
Sonstige Veränderungen durch Bereinigungen	0	-5	--	--	--	-5	--	--	--	--	-20	-250	
Bestand am 30.09.1999	12082	50820	2000	5038	9640	18378	9518	4307	1939	14319	202259	3348213	

¹⁾ ohne Wohnheime

²⁾ einschließlich Küchen

³⁾ Nachmeldungen wurden eingearbeitet

4. Arbeitsmarkt

(Quelle: Arbeitsamt Jena)

4.1 Arbeitssuchende, Arbeitslose, Vermittlungen und offene Stellen ¹⁾

Hauptamt	1999			1998		
	Juli	August	September	Juli	August	September
Arbeitssuchende insgesamt	13462	13545	13109	14968	14796	14320
darunter: Arbeitslose	9376	9507	9100	10417	10444	9829
davon: Männer	4446	4445	4218	5105	5052	4672
Frauen	4930	5062	4882	5312	5392	5157
<u>von den Arbeitslosen sind:</u>						
Jugendliche unter 20 Jahre	455	514	425	343	439	369
Jugendliche 20 bis unter 25 Jahre	651	772	752	816	873	832
Ausländer	171	171	177	164	186	185
Schwerbehinderte	335	342	335	342	345	312
Männer 55 Jahre und älter	1157	1126	1101	1369	1353	1313
Frauen 55 Jahre und älter	1364	1331	1276	1590	1594	1530
Langzeitarbeitslose Männer	1167	1108	1057	1626	1587	1497
Langzeitarbeitslose Frauen	1855	1819	1719	2472	2534	2412
Alleinerziehende	914	591	573	912	889	858
Vermittlungen ²⁾	1158	1131	970	1095	1009	1523
offene Stellen	945	938	898	1257	1313	1096
Arbeitslosenquote in % ³⁾	15,4	15,6	14,9	17,2	17,2	16,2
Arbeitslosenquote in % ⁴⁾	14,3	14,5	13,9	16,1	16,2	15,2

¹⁾ Kennziffern betreffen Hauptamt Jena (einschließlich ehemaligen Landkreis Jena)

²⁾ Zugang im Laufe des Monats

³⁾ ab April 1999 Berechnungsbasis: abhängige zivile Erwerbspersonen per 30.6.98

⁴⁾ Arbeitslosenquote bezogen auf alle zivilen Erwerbspersonen

Arbeitslose in Jena (Bereich: Hauptamt)

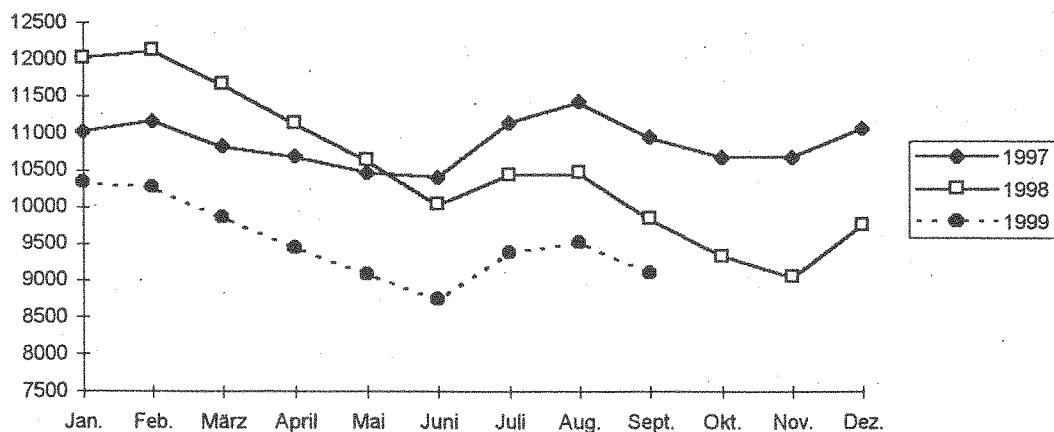

4.2 Arbeitslose in Jena

Arbeitslose	1999			1998		
	Juli	August	September	Juli	August	September
insgesamt	6994	7092	6789	8104	8125	7647
davon: Männer	3316	3316	3147	3971	3930	3635
Frauen	3678	3776	3642	4133	4195	4012
Arbeitslosenquote in % ¹⁾	15,0	15,2	14,5	17,3	17,4	16,4
Arbeitslosenquote in % ²⁾	14,0	14,1	13,5	16,3	16,3	15,4

¹⁾ Arbeitslosenquote bezogen auf abhängige zivile Erwerbspersonen

²⁾ Arbeitslosenquote bezogen auf alle zivilen Erwerbspersonen

4.3 Bestand an Arbeitslosen und offene Stellen am Quartalsende nach Berufsabschnitten ¹⁾

Hauptamt	III. Quartal 1999				III. Quartal 1998			
	Arbeits- lose	davon:		offene Stellen	Arbeits- lose	davon:		offene Stellen
		Männer	Frauen			Männer	Frauen	
insgesamt	9100	4218	4882	898	9829	4672	5157	1096
darunter: Keramiker/Glasmacher	164	44	120	8	207	81	126	6
Metallerzeuger, -bearbeiter	107	87	20	15	144	114	30	21
Schlosser, Mechaniker	424	356	68	94	531	459	72	119
Ernährungsberufe	263	72	191	51	304	92	212	53
Bauberufe	530	529	1	34	626	625	1	67
Warenkaufleute	975	216	759	80	1047	217	830	93
Verkehrsberufe	272	191	81	28	325	228	97	28
Verwaltungs- u. Büroberufe	1842	405	1437	112	1804	328	1476	140
Gesundheitsdienstberufe	278	68	210	41	317	59	258	47

¹⁾ Kennziffern betreffen Hauptamt Jena (einschließlich ehemaligen Landkreis Jena)

4.4 Arbeitsförderungsmaßnahmen ¹⁾

Hauptamt	1999			1998		
	Juli	August	Sept.	Juli	August	Sept.
Vermittlungen in ABM im Laufe des Monats	97	40	101	104	97	135
Vermittlungen in SAM ohne SAM-OfW im Laufe des Monats	37	16	36	12	18	110
Vermittlungen in SAM-OfW im Laufe des Monats	70	81	104	157	96	151

ABM = Arbeitsbeschaffungsmaßnahmen

SAM = Strukturanpassungsmaßnahmen

OfW = Ost für Wirtschaftsunternehmen

¹⁾ Kennziffern betreffen Hauptamt Jena (einschließlich ehemaligen Landkreis Jena)

5. Wirtschaft

5.1 Gewerbean- und -abmeldungen

(Quelle: Thüringer Landesamt für Statistik)

Wirtschaftsbereich	Veränderungsart	1999				1998
		Juli	August	September	III.Quartal	
insgesamt ¹⁾	Anmeldungen	119	68	64	251	234
	Abmeldungen	125	64	66	255	260
	Saldo	- 6	+ 4	- 2	- 4	- 26
davon:	Anmeldungen	1	--	1	2	1
	Land- und Forstwirtschaft	1	--	--	1	4
	Saldo	--	--	+ 1	+ 1	- 3
produzierendes Gewerbe	Anmeldungen	13	6	8	27	40
	Abmeldungen	26	12	15	53	36
	Saldo	- 13	- 6	- 7	- 26	+ 4
Handel Gastgewerbe	Anmeldungen	33	22	18	73	71
	Abmeldungen	46	24	21	91	120
	Saldo	- 13	- 2	- 3	- 18	- 49
Sonstige ²⁾	Anmeldungen	72	40	37	149	122
	Abmeldungen	52	28	30	110	100
	Saldo	+ 20	+ 12	+ 7	+ 39	+ 22

¹⁾ Ausweis erfolgt ab 1999 ohne Automatenaufsteller und Reisegewerbe

²⁾ hauptsächlich Verkehr, Dienstleistung und Versicherung

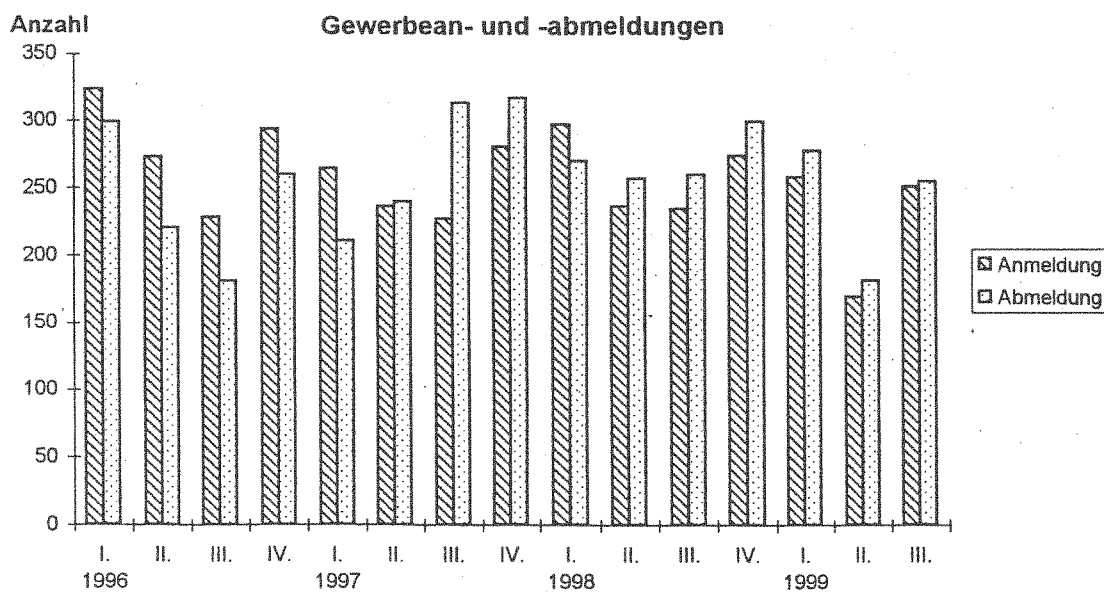

5.2 Verarbeitendes Gewerbe (Quelle: Thüringer Landesamt für Statistik)

5.2.1 Ergebnisse der abrechnenden Betriebe mit 20 und mehr Beschäftigten

	Mengen- einheit	1999				1998	1999	1998
		Juli	August	Sept.	III. Quartal	1.1. - 30.9.....	1.1. - 30.9.....	
Betriebe	Anzahl	38	39	40	39	32	37	30r
Beschäftigte	Personen	4681	4607	4628	4639	4599r	4630	4502r
darunter: Arbeiter	Personen	2327	2242	2273	2281	2210r	2309	2215r
Geleistete Arbeiterstunden	1000 Std.	302	270	322	894	898r	2814	2691r
Löhne und Gehälter	TDM	21837	21097	23612	66546	66430r	202216	200463r
darunter: Löhne	TDM	7566	7315	7675	22556	22250r	71179	68332r
Umsatz insgesamt	TDM	79883	73979	89214	243076	252083r	687225	741753r
darunter: Auslandsumsatz	TDM	37394	28415	39754	105563	107239r	283778	315570r

Entwicklung des Gesamtumsatzes und der Beschäftigten seit 1993

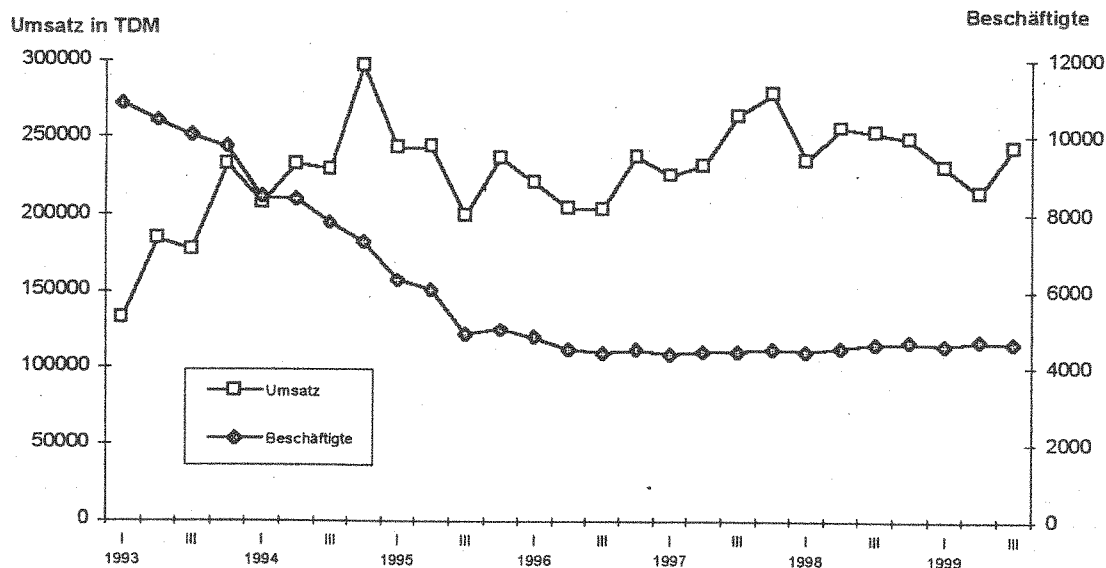

5.2.2 Anteile der Jenaer Betriebe des verarbeitenden Gewerbes am Land Thüringen (Angaben in Prozent)

	1999				1998	1999	1998
	Juli	August	Sept.	III. Quartal	1.1. - 30.9.....	1.1. - 30.9.....	
Betriebe	2,3	2,4	2,4	2,4	2,1	2,3	2,0
Beschäftigte insgesamt	3,8	3,7	3,6	3,7	3,9r	3,8	3,9
darunter: Arbeiter	2,6	2,5	2,5	2,5	2,6r	2,6	2,6
Geleistete Arbeiterstunden	2,3	2,3	2,3	2,3	2,4	2,5	2,5
Löhne und Gehälter	4,9	4,8	5,2	5,0	5,4	5,2	5,6
darunter: Löhne	2,7	2,6	2,7	2,7	2,8	2,9	3,0
Umsatz insgesamt	3,0	3,0	2,9	3,0	3,3	2,9	3,4
darunter: Auslandsumsatz	7,9	7,7	7,0	7,5	8,3r	6,7	7,8

5.2.3 Umsatz je Arbeitstag, Arbeiterstunde und Beschäftigtem

Jahr	Monat	Umsatz je ...					
		Arbeitstag		Arbeiterstunde		Beschäftigtem	
		Jena	Thüringen	Jena	Thüringen	Jena	Thüringen
		1000 DM		DM			
1999	Juli	3631	122668	265	209	17065	21796
	August	3363	110697	274	209	16058	19513
	September	4055	140488	277	225	19277	24323
1998	Juli	3653r	114060r	270	203	18401r	22377r
	August	3101r	100846r	254r	196r	14236r	17857r
	September	4679r	129953r	311r	218	22112r	23824r
1998	Monatsdurchschnitt	3921	118596r	275	204	18199r	21341r
1997	Monatsdurchschnitt	3976	103958	289	194	18899r	19987
1996	Monatsdurchschnitt	3435	94739	243	180	15975	18384
1995	Monatsdurchschnitt	3668	87740	228	161	13854	16464

5.2.4 Strukturdaten im Verarbeitenden Gewerbe

	01.01. - 30.09.1999			01.01. - 30.09.1998 ¹⁾		
	Betriebe	Beschäft.	Umsatz	Betriebe	Beschäft.	Umsatz
	Anzahl	Personen	1.000 DM	Anzahl	Personen	1.000 DM
Ernährungsgewerbe	2	.	.	1	.	.
Verlagsgewerbe, Druckgewerbe, Vervielfältigung von besprochenen Ton-, Bild- und Datenträgern	1	.	.	1	.	.
Chemische Industrie	1	.	.	1	.	.
Glasgewerbe, Keramik, Verarbeitung von Steinen und Erden	6	819	109249	4	813	101392
Metallerzeugung und -bearbeitung	1	.	.	1	.	.
Herstellung von Metallerzeugnissen	8	250	36841	7	192	30907
Maschinenbau	4	480	47860	2	.	.
Herstellung von Geräten der Elektrizitätserzeugung, -verteilung u.ä.	1	.	.	1	.	.
Rundfunk-, Fernseh- und Nachrichtentechnik	4	197	32857	3	198	20219
Medizin, Mess-, Steuer- und Regelungstechnik, Optik	10	2283	418645	9	2337	493062
insgesamt	37	4630	687225	31	4486	739999

¹⁾ Originalangaben aus 1998, für Strukturdaten gibt es keine Nacherhebungswerte

5.2.5 Investitionen im Verarbeitenden Gewerbe

	Mengen- einheit	1996		1997		1998	
		Jena	Thüringen	Jena	Thüringen	Jena	Thüringen
Betriebe insgesamt	Anzahl	25	1200	29	1295	27	1379
darunter: mit Investitionsleistungen	Anzahl	24	1131	29	1204	26	1266
Beschäftigte	Personen	4338	100345	4345	105575	4375	113797
Umsatz	MioDM	846,8	22852,6	1031,8	25533,7	970,0	28771,1
Bruttoanlageinvestitionen insgesamt	MioDM	70,4	1775,5	76,8	1724,8	82,4	2168,8
je Beschäftigten	DM	16227	17694	17669	16337	18828	19058
im Verhältnis zum Umsatz	%	8,3	7,8	7,4	6,8	8,5	7,5

5.3 Bauwesen

5.3.1 Gemeldete Baugenehmigungen

(Quelle: Thüringer Landesamt für Statistik)

	Mengen- einheit	1999 p				1998
		Juli	August	September	III. Quartal	
<u>Insgesamt (einschließlich Baumaßnahmen an bestehenden Gebäuden)</u>						
-Gebäude/Baumaßnahmen	Anzahl	68	14	69	151	59
-Wohnungen insgesamt	Anzahl	69	15	108	192	206
-Wohnfläche	100 m ²	65	13	70	148	110
-Veranschlagte Kosten der Bauwerke	1000 DM	21681	4011	24520	50212	89847
<u>Errichtung neuer Wohngebäude</u>						
-Gebäude	Anzahl	33	8	37	78	22
-Wohnungen insgesamt	Anzahl	60	8	91	159	77
-Wohnfläche	100 m ²	56	10	63	129	55
-Veranschlagte Kosten der Bauwerke	1000 DM	12805	2372	14587	29764	12439
<u>Errichtung neuer Nichtwohngebäude</u>						
-Gebäude	Anzahl	2	—	7	9	5
-Wohnungen	Anzahl	—	—	1	1	110
-Nutzfläche	100 m ²	12	—	25	37	201
-Veranschlagte Kosten der Bauwerke	1000 DM	1799	—	3393	5192	67229

5.3.2 Gemeldete Baufertigstellungen

(Quelle: eigene Ermittlungen)

	Mengen- einheit	1999 p				1998
		Juli ¹⁾	August	Sept.	III. Quartal	
<u>Insgesamt (einschließlich Baumaßnahmen an bestehenden Gebäuden)</u>						
-Gebäude/Baumaßnahmen	Anzahl	21	9	21	51	28
-Wohnungen insgesamt	Anzahl	26	8	39	73	32r
-Veranschlagte Kosten der Bauwerke	1000 DM	5685	8299	10253	24237	13644
<u>Errichtung neuer Wohngebäude</u>						
-Gebäude	Anzahl	12	6	9	27	11
-Wohnungen insgesamt	Anzahl	22	8	36	66	14
-Wohnfläche	100 m ²	19,6	8,0	24,4	52,0	15,9
-Veranschlagte Kosten der Bauwerke	1000 DM	4353	2333	6343	13029	3755
<u>Errichtung neuer Nichtwohngebäude</u>						
-Gebäude	Anzahl	—	1	2	3	3
-Wohnungen	Anzahl	—	—	—	—	8
-Nutzfläche	100 m ²	—	98,7	10,4	109,1	27,9
-Veranschlagte Kosten der Bauwerke	1000 DM	—	5529	1360	6889	3667

¹⁾ einschließlich Nachmeldungen

Ab 1999 wird bei Fertigstellung von Baumaßnahmen an bestehenden Gebäuden der Wohnungssaldo zwischen Zu- und Abgang ausgewiesen. 1998 wurde der Wert auf dieser Basis korrigiert.

5.3.3 Bauhauptgewerbe

(Ergebnisse der abrechnenden Betriebe mit 20 und mehr Beschäftigten)

(Quelle: Thüringer Landesamt für Statistik)

Hinweis: Rundungsdifferenzen wurden nicht ausgeglichen.

5.3.3.1 Übersichtstabelle

	Mengen- einheit	1999				1998
		Juli	August	Sept.	III. Quartal	
Betriebe	Anzahl	9	9	9	9 ¹⁾	13 ¹⁾
Beschäftigte insgesamt	Personen	900	919	921	913 ¹⁾	1018 ¹⁾
Geleistete Arbeitsstunden	1000 Std.	105	110	119	334	349
Löhne und Gehälter	1000 DM	3910	3961	4041	11912	11458
Umsatz insgesamt	1000 DM	24877	22139	26861	73877	58772
darunter: Baugewerblicher Umsatz	1000 DM	24194	21620	25973	71787	56235

¹⁾ Durchschnittswert

5.3.3.2 Baugewerblicher Umsatz im Bauhauptgewerbe nach Bauarten

(Angaben in 1000 DM)

	1999				1998
	Juli	August	Sept.	III. Quartal	
Baugewerblicher Umsatz insgesamt:	24194	21620	25973	71787	56235
davon im:					
Hochbau	14263	13114	13770	41147	29618
davon im:					
Wohnungsbau	6702	6377	5910	18989	15994
Gewerblichen und industriellen Bau ¹⁾	6862	6156	6773	19791	8011
Öffentlichen Bau und Verkehrsbau	699	582	1087	2368	5613
Tiefbau	9932	8506	12203	30641	26618
davon im:					
Gewerblichen und industriellen Bau ¹⁾	5427	4600	7287	17314	16604
Öffentlichen Bau und Verkehrsbau	4505	3906	4916	13327	10014
darunter im: Straßenbau	4090	2151	4238	10479	7154

¹⁾ einschließlich landwirtschaftlicher Bau sowie Bauten für Unternehmen von Bahn und Post

5.3.4 Ausbaugewerbe

(Ergebnisse der abrechnenden Betriebe mit 20 und mehr Beschäftigten)

(Quelle: Thüringer Landesamt für Statistik)

Hinweis: Rundungsdifferenzen wurden nicht ausgeglichen.

	Mengen- einheit	1999	1998
		III. Quartal ¹⁾	
Betriebe	Anzahl	23	24
Beschäftigte insgesamt	Personen	1081	1143
Geleistete Arbeitsstunden	1000 Std.	362	398
Löhne und Gehälter	1000 DM	10479	10621
Umsatz insgesamt	1000 DM	53529	46694
dar.: Ausbaugewerblicher Umsatz	1000 DM	52482	45312

¹⁾ Anzahl der Betriebe und Beschäftigten: Ergebnis des letzten Monats im Vierteljahr

5.4 Landwirtschaft: Schlachtungsstatistik

(Quelle: Thüringer Landesamt für Statistik, Angaben in Stück)

		Anzahl der Schlachtungen von beschauten, als tauglich beurteilten Tieren in Jena				
		Juli	August	September	III. Quartal	
		1999				1998
Rinder	G	419	463	416	1298	783
insgesamt	H	2	--	1	3	7
davon:						
Bullen	G	179	165	181	525	350
	H	1	--	1	2	5
Kühe	G	225	222	207	654	370
	H	--	--	--	--	1
Färsen ¹⁾	G	15	76	27	118	57
	H	1	--	--	1	1
Ochsen	G	--	--	1	1	6
	H	--	--	--	--	--
Kälber ²⁾	G	31	42	27	100	61
	H	--	1	--	1	2
Schweine	G	10590	11819	12307	34716	20445
	H	3	5	5	13	9
Lämmer, Schafe, Hammel, Ziegen	G	28	94	68	190	219
	H	1	--	--	1	3
Pferde	G	5	3	6	14	2
	H	--	--	--	--	--

G = Gewerbliche Schlachtung

H = Hausschlachtung

¹⁾ ausgewachsene weibliche Rinder, die noch nicht gekalbt haben

²⁾ Tiere, deren Schlachtkörper als Kälber zugeschnitten sind

Veränderung der Schlachtungen 1999 gegenüber dem jeweiligen Vorjahresmonat

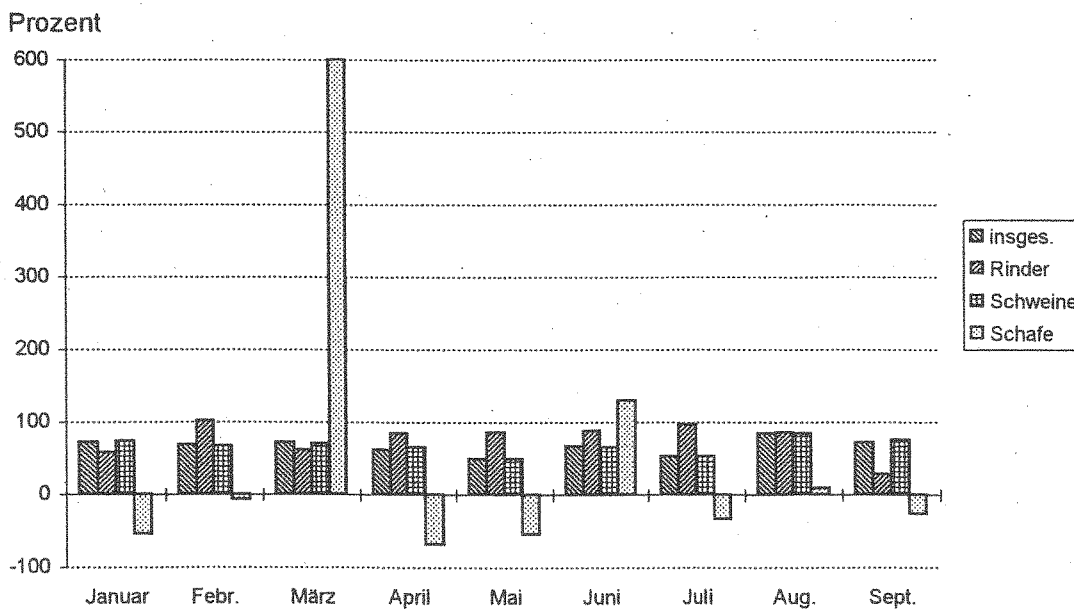

6. Preise

(Quelle: Thüringer Landesamt für Statistik)

6.1 Preisindex für die Lebenshaltung in Thüringen nach Haushaltstypen ¹⁾

Preisindex	1999		
	Juli	August	September
Aller privaten Haushalte	106,2	106,1	106,1
4-Personen-Haushalt von Beamten und Angestellten mit höherem Einkommen	105,8	105,7	105,6
4-Personen-Haushalt von Arbeitern und Angestellten mit mittlerem Einkommen	106,0	105,9	105,8
2-Personen-Rentnerhaushalt mit geringem Einkommen	106,7	106,5	106,3

6.2 Preisindex für die Lebenshaltung in Thüringen nach Hauptgruppen ¹⁾

Preisindex	1999		
	Juli	August	September
Gesamtindex	106,2	106,1	106,1
davon nach Hauptgruppen :			
Nahrungsmittel und alkoholfreie Getränke	101,1	100,0	100,1
Alkoholische Getränke, Tabakwaren	104,7	104,6	104,8
Bekleidung und Schuhe	102,4	102,6	103,8
Wohnung, Wasser, Strom, Gas u.a. Brennstoffe	109,6	109,7	109,6
Einrichtungsgegenstände (Möbel), Apparate, Geräte und Ausrüstungen für Haushalt u. deren Instandsetzung	103,4	103,3	103,3
Gesundheitspflege	116,7	116,6	116,6
Verkehr	109,0	109,4	110,6
Nachrichtenübermittlung	87,9	87,9	87,9
Freizeit, Unterhaltung und Kultur	106,9	106,5	104,8
Bildungswesen	137,7	137,7	137,7
Beherbergungs- und Gaststättendienstleistungen	105,7	106,3	103,4
Andere Waren und Dienstleistungen	106,0	105,9	106,0

¹⁾ im Januar 1999 wurden in Thüringen die Preisindizes für die Lebenshaltung von der Basis 1991 = 100 auf die neue Basis 1995 = 100 umgestellt

6.3 Einzelhandelspreise in DM in Jena (Durchschnittspreise)

Ware	Mengen- einheit	1999			1998		
		Juli	August	Sept.	Juli	August	Sept.
Rindfleisch zum Braten aus der Keule, ohne Knochen	1 kg	14,07	14,07	13,95	13,95	13,93	13,93
Schweinefleisch, Kotelett, ohne Filet	1 kg	8,45	8,74	8,86	9,47	8,84	9,35
Hackfleisch, halb Rind, halb Schwein	1 kg	6,59	6,68	6,79	7,39	7,19	7,19
Schinkenspeck, mager	1 kg	18,88	19,31	18,94	21,84	21,34	21,53
Feine Leberwurst, gute Qualität	1 kg	13,85	13,85	13,85	14,38	14,25	13,86
Brathähnchen, Tiefkühlkost	1 kg	3,71	3,64	3,50	3,77	3,77	3,77
Deutsche Markenbutter	250 g	1,94	1,94	1,95	2,02	2,02	2,03
Weizenmehl, Type 405	1 kg	0,63	0,63	0,63	0,66	0,66	0,66
Schnittbrot, Roggenvollkornbrot	500g	1,84	1,84	1,77	2,03	2,00	2,00
Zucker, fein	1 kg	1,78	1,78	1,78	1,79	1,79	1,79
Eiernudeln, Markenware	250g	1,07	1,07	1,07	0,88	0,88	0,88
Apfelsaft	1 l	0,98	0,94	0,94	1,09	1,09	1,09
Deutscher Sekt, Markenware	0,75 l	7,42	7,24	7,00	8,07	7,74	7,74
Speisekartoffeln, Handelsklasse 1	2,5 kg	2,74	1,85	1,93	2,84	2,08	2,17
Äpfel	1 kg	3,21	3,05	3,05	3,24	3,74	3,24
Bananen	1 kg	2,13	2,11	2,21	2,81	2,61	2,54

7. Verkehrswesen

7.1 Innerstädtischer Verkehr

(Quelle: Jenaer Nahverkehrsgesellschaft mbH)

7.1.1 Fahrzeugbestand im Durchschnitt

	1999	1998	1997
	III. Quartal		
	Anzahl		
Straßenbahnen:			
Triebwagen	42	43	43
darunter: Gelenktriebwagen	19	19	18
Beiwagen	27	27	32
Omnibusse	39	39	65

7.1.2 Gefahrene Wagenkilometer und beförderte Personen

	Mengen- einheit	1999	1998	1997
		III. Quartal		
Gefahrene Wagenkilometer				
Straßenbahnen:				
Triebwagen	1000 km	531	567	301
darunter: Gelenktriebwagen	1000 km	420	410	203
Beiwagen	1000 km	197	208	132
Omnibusse	1000 km	433	383	789
Beförderte Personen (Straßen- bahn und Omnibus) insgesamt	1000 Pers.	4802	5181	4218
je Tag	Personen	52193	56314	45846
je Nutzfahrkilometer	Personen	4,14	4,47	3,45

7.2 Bestandsentwicklung Kraftfahrzeuge

(Quelle: Kfz-Zulassungsstelle)

	zum.....1999								
	02.08.			01.09.			01.10.		
	Bestand	zugelassen	stillgelegt	Bestand	zugelassen	stillgelegt	Bestand	zugelassen	stillgelegt
	Anzahl								
KFZ- Bestände insgesamt	52115	46976	5139	52036	47003	5033	52216	47122	5094
davon:									
PKW	43100	38760	4340	43003	38747	4256	43154	38858	4296
Krafträder	1908	1674	234	1922	1690	232	1927	1687	240
Kraftomnibusse	102	95	7	104	97	7	103	96	7
LKW	2614	2352	262	2610	2367	243	2632	2380	252
Zugmaschine	194	183	11	197	184	13	198	186	12
Arbeitsmaschine	75	70	5	74	69	5	73	68	5
sonstige Fahrzeuge	241	219	22	243	218	25	239	210	29
Anhänger	3881	3623	258	3883	3631	252	3890	3637	253

7.3 Erteilung von Fahrerlaubnissen (Quelle: Kfz-Zulassungsstelle)

	1999				1998	1997
	Juli	August	September	III. Quartal		
Erteilte						
- Führerscheine	132	151	163	446	473	622
- Fahrgastbeförderungserlaubnisse	48	51	67	166	115	128
- Fahrlehrerscheine	2	—	—	2	4	12
- Internationale Führerscheine	58	56	64	178	108	136

7.4 Straßenverkehrsunfälle (Quelle: Thüringer Landesamt für Statistik)

Unfallkategorie	1999				Zu- (+) bzw. Abnahme(-) gegenüber II. Quart. 99	1998
	Juli	August	September	III. Quartal		III. Quart.
Verunglückte Personen	Anzahl					
Unfälle insgesamt	282	268	280	830	-14	773
davon:						
Unfälle mit Personenschaden insgesamt	51	43	50	144	—	118
Unfälle mit nur Sachschaden insgesamt	231	225	230	686	-14	655
davon:						
schwerwiegende Unfälle	7	8	8	23	-10	21
sonstige Sachschadensunfälle unter Alkohol	—	5	1	6	-7	12
sonstige Sachschadensunfälle ohne Alkohol	224	212	221	657	+3	622
Verunglückte Personen insgesamt	57	55	66	178	-26	164
davon:						
getötete Personen	—	—	1	1	+1	—
verletzte Personen	57	55	65	177	-27	164
davon:						
schwerverletzte Personen	7	7	6	20	-14	28
leichtverletzte Personen	50	48	59	157	-13	136

Verunglückte Personen

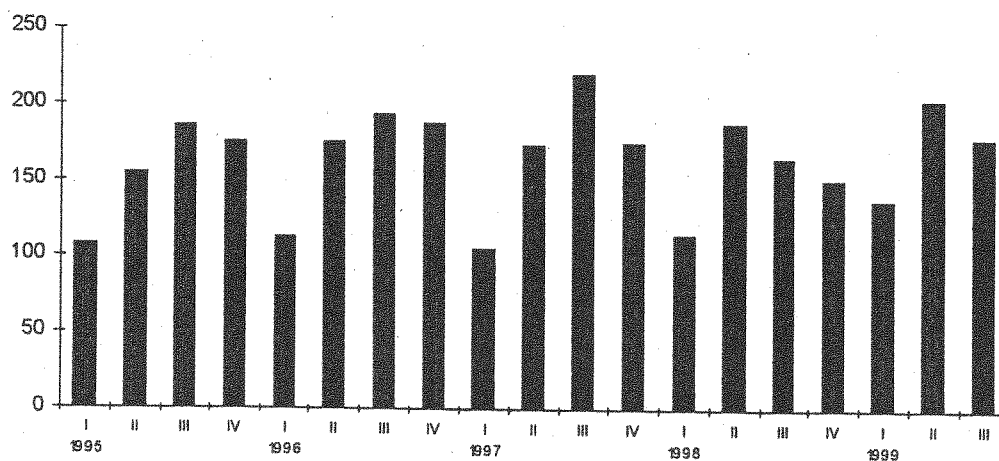

8. Ver- und Entsorgung

8.1 Elektrizitätsverteilung

(Quelle: Stadtwerke Jena GmbH)

	1999				1998
	Juli	August	September	III. Quartal	
	Megawattstunden				
Elektrizitätsbezug	33204	31015	32823	97042	91996
Abgabe an Sondervertragskunden	20777	19292	21571	61640	55867
Tarifikunden (Privathaushalte und Gewerbe)	11265	10637	10103	32005	32449

8.2 Fernwärmeversorgung

(Quelle: Stadtwerke Jena GmbH)

	1999				1998	1997
	Juli	August	September	III. Quartal		
	Megawattstunden					
Eingekaufte Menge	15958	17958	17742	51658	60616	52317
Verkaufte Menge	9875	11875	11659	33409	45616	37728

8.3 Erdgasverteilung

(Quelle: Stadtwerke Jena GmbH)

	1999				1998	1997
	Juli	August	September	III. Quartal		
	Megawattstunden					
Erdgasbezug	13568	14079	15043	42690	47323	49595
Abgabe an :						
Sondervertragskunden	7225	6899	7324	21448	17194	24210
Sonderabnehmer und Tarifikunden	5868	6687	7192	19747	28236	23402
darunter: private Haushalte	4695	5349	5754	15798	22588	18721

8.4 Müllabfuhr

(Quelle: Stadtwirtschaft Jena)

	1999				1998	1997
	Juli	August	September	III. Quartal		
	t					
Müll/ Sperrmüll insgesamt:	1934	1713	1827	5474	5609	5594
davon:						
Hausmüll	1662	1514	1602	4778	4753	5287
Sperrmüll ¹⁾	272	199	225	696	856	306
Biomüll	597	640	703	1940	1737	1893

¹⁾ Holz im bereitgestellten Sperrmüll wurde ab 01.01.96 aussortiert und einer Verwertung zugeführt

8.5 Wasserversorgung und Abwasserentsorgung

(Quelle: Stadtwerke Jena GmbH)

	1999	1998	1997
	III. Quartal		
	Tm ³		
Abgabe Wasser	1290	1320	1337
Entsorgung Wasser	1199	1205	1218

9. Besucherstatistik

9.1 Besucher ausgewählter Einrichtungen Jenas (in Personen) (Quelle: jeweilige Einrichtung)

Einrichtung	1999				1998
	Juli	August	September	III. Quartal	
Zeiss-Planetarium	10286	9307	6609	26202	30417
Theaterhaus Jena ⁴⁾	—	—	185	185	467
Haus auf der Mauer	335	127	396	858	1318
Jenaer Philharmonie ^{2) 5)}	116	—	11110	11226	1977
Volkshaus ¹⁾	1972	1470	5104	8546	2852
darunter: eigene Veranstaltungen	—	—	1050	1050	—
Botanischer Garten	6162	5309	4369	15840	13172
Stadtmuseum Alte Göhre ²⁾	968	900	11463	13331	5084
Romantikerhaus ³⁾	—	—	1272	1272	1482
Phyletisches Museum	1855	1285	935	4075	5333
Optisches Museum	2342	1871	2090	6303	5512
Goethe-Gedenkstätte	212	320	201	733	964
Schiller-Gedenkstätte	657	731	620	2008	1654
Ernst-Haeckel-Haus	427	518	430	1375	1180
Pelzer Werkstatt	132	64	147	343	—
Museum 1806	874	930	847	2651	1728

¹⁾ ohne Proben und Konzerte der Jenaer Philharmonie

²⁾ im September einschließlich 10000 Besucher auf dem Museumsfest am 4.9.99, jeweils bei Göhre und Philharmonie ausgewiesen

³⁾ am 4.9.99 Wiedereröffnung nach Renovierung

⁴⁾ im Juli Teilnahme an der Theater-Arena als Teil der Kulturarena, der Ausweis erfolgt dort im Juli und August ansonsten Theaterferien

⁵⁾ im August Orchesterferien

9.2 Veranstaltungen und Besucher im Planetarium (Quelle: Planetarium)

		1999				1998
		Juli	August	September	III. Quartal	
Veranstaltungen insgesamt	Anzahl	115	108	82	305	307
Besucher	Personen	10286	9307	6609	26202	30417
davon: Allgemeinbildende						
Veranstaltungen	Anzahl	65	56	57	178	178
Besucher	Personen	5872	5311	4925	16108	18174
Kinderveranstaltungen	Anzahl	31	39	13	83	82
Besucher	Personen	2185	3032	758	5975	8138
Lasershows	Anzahl	11	13	6	30	33
Besucher	Personen	885	964	290	2139	2666
Sonderveranstaltungen	Anzahl	8	—	6	14	14
Besucher	Personen	1344	—	636	1980	1439

9.3 Besucher der Kulturarena (in Personen) (Quelle: Kulturamt)

	1999	1998
Kulturarena insgesamt	66980	54477
davon: Musikarena ¹⁾	50311	41774
Theaterarena	9230	5189
Kinderarena	2836	3026
Filmarena	4603	4048
Kassablanca Special	--	440

Kulturarena 1998 vom 10.7.1998 - 23.8.1998

Kulturarena 1999 vom 2.7.1999 - 28.8.1999

¹⁾ 1998 werden 1231 Besucher ausgewiesen, die bei den Angaben der Philharmonie noch einmal erscheinen

10. Stadtarchiv, Bauaktenarchiv und Ernst-Abbe-Bücherei (Quelle: jeweilige Einrichtung)

10.1 Übersichtstabelle

	1999				1998	
	Juli	August	September	III. Quartal		
Stadtarchiv						
Benutzer	61	66	41	168	242	
Mündliche Anfragen	148	138	150	436	497	
Schriftliche Anfragen	54	28	34	116	112	
Akteneinsicht	163	185	106	454	675	
Bauaktenarchiv						
Benutzer	76	59	53	188	236	
Akteneinsicht	113	89	112	314	424	
Ernst-Abbe-Bücherei						
Benutzer Zugang im Monat ²⁾	--	
Benutzer Bestand ²⁾	7570 ¹⁾	
Entleihungen	59487	56168	60556	176211	181973	

¹⁾ Angaben jeweils am Ende des letzten Quartalsmonats

²⁾ durch die Einführung eines neuen Computerprogramms liegen Daten erst zum Jahresende vor

10.2 Entlehene Materialien in der Ernst-Abbe-Bücherei

	1999				1998	
	Juli	August	September	III. Quartal		
Entleihungen insgesamt	59487	56168	60556	176211	181973	
davon: Belletristik Kinder	5888	5039	4889	15816	16459	
Belletristik Erwachsene	6551	6555	6240	19346	19060	
Sachliteratur Kinder	2598	2111	2843	7552	8767	
Sachliteratur Erwachsene	10890	11196	12245	34331	28096	
Zeitschriften	6663	6126	7876	20665	30288	
CD's	9057	7958	8772	25787	22797	
MC's	5453	5313	5271	16037	17281	
Schallplatten	127	84	137	348	565	
Videos	5399	5296	5318	16013	16579	
Bilder	78	120	116	314	240	
Noten	1315	1189	1613	4117	4475	
CD-Rom	1014	907	1091	3012	1364	
Spiele	1688	1656	1383	4727	5497	
Musik-Literatur	370	342	318	1030	1505	
Informationsbestand	2396	2276	2444	7116	9000	

11. Beherbergungsstätten, Gäste, Betten und Kapazitätsauslastung (Quelle: Thüringer Landesamt für Statistik)

	1999				1998			
	Juli	August	Sept.	III.Quart.	Juli	August	Sept.	III.Quart.
Beherbergungsstätten insgesamt	24	24	24	x	27	27	27	x
darunter: geöffnete	23	23	24	x	24	23	24	x
Betten/Schlafgelegenheiten insgesamt	2191	2187	2202	x	2379	2373	2373	x
darunter: angebotene	2016	2016	2048	x	2098	2081	2094	x
durchschnittliche Auslastung in %								
aller Betten	40,7	35,7	45,0	.	35,2	29,6	43,0	.
darunter: der angebotenen Betten	44,2	39,5	48,5	.	39,9	34,5	48,8	.
Ankünfte insgesamt	13610	12588	16534	42732	10994	8882	12953	32829
darunter: Ausländer	2613	3442	2669	8724	2376	2031	2184	6591
Übernachtungen insgesamt	27629	24192	29714	81535	25953	21787	30621	78361
darunter: Ausländer	8932	9548	7757	26237	7254	6255	6702	20211
durchschnittliche Aufenthaltsdauer								
in Tagen insgesamt	2,0	1,9	1,8	1,9	2,4	2,5	2,4	2,4
darunter: Ausländer	3,4	2,8	2,9	3,0	3,1	3,1	3,1	3,1

Übernachtungen in Jenaer Beherbergungseinrichtungen nach Jahren

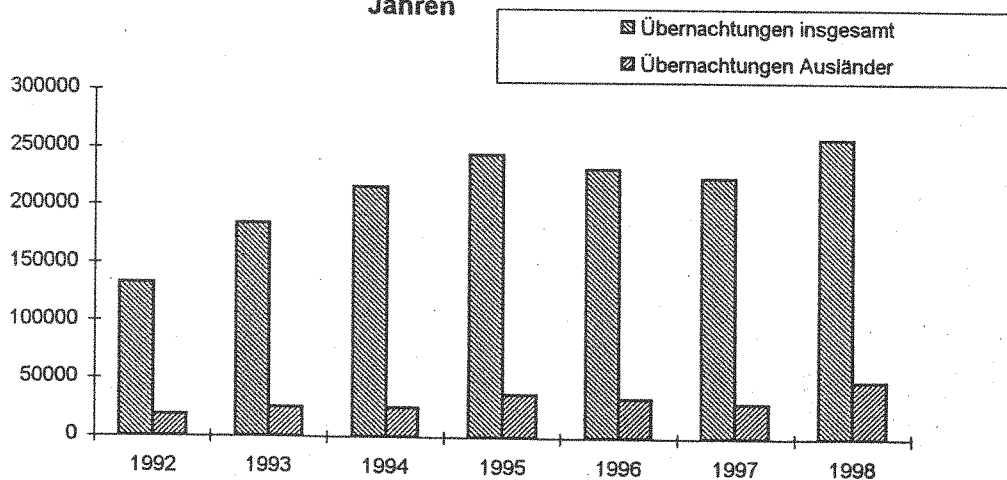

Angebotene Betten in Jenaer Beherbergungseinrichtungen am Jahresende

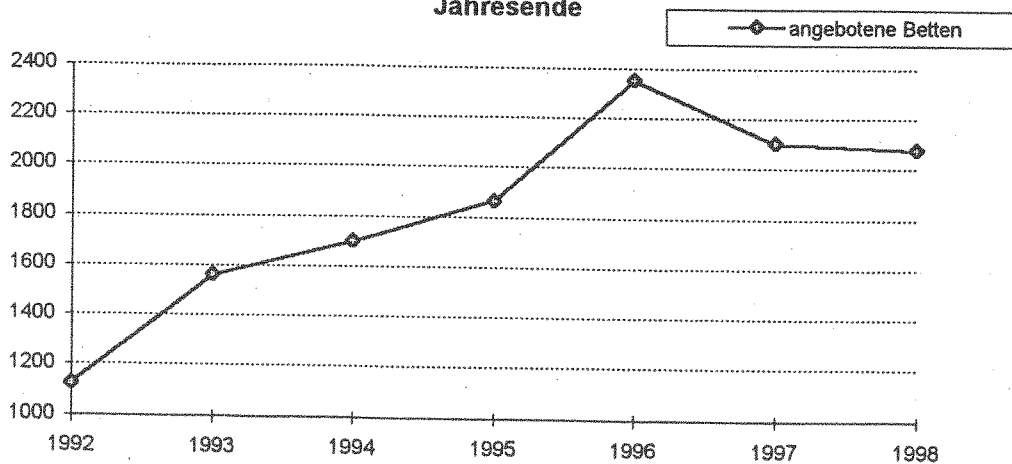

12. Bäderwesen (Quelle: Jenaer Bäder und Freizeit GmbH)

12.1 Besucher in Hallenbädern (in Personen)

	Volkswbad		Schwimmhalle Lobeda	
	III. Quartal			
	1999	1998	1999	1998
Besucher des Objektes insgesamt	7963	11557	873	638
davon: Besucher in Schwimmhalle insgesamt	2241	5277	854	638
davon: Kinder und Ermäßigte	1167	2743	320	173
darunter: Warmbadetag	401	--	46	19
10er Karte Kinder und Ermäßigte ³⁾	420	860	180	60
Erwachsene	320	878	214	65
darunter: Warmbadetag	80	--	32	--
10er Karte Erwachsene ³⁾	130	340	60	300
Familienkarte ¹⁾	144	396	80	40
darunter: Familienkarte Sozialpass	4	24	4	4
Familienkarte Warmbadetag	52	--	60	--
darunter: Familie-Sozialpass	--	--	4	--
Jahreskarte Schwimmhalle ²⁾	60	60	--	--
Besucher der Sauna insgesamt	3933	4780	--	--
davon: Erwachsene	1773	2434	--	--
Familienkarte ¹⁾	60	76	--	--
Jahreskarte Sauna ²⁾	840	630	--	--
10er Karte Sauna ³⁾	1260	1640	--	--
Besucher in Schwimmhalle und Sauna	49	113	--	--
davon: Kombi Kinder und Ermäßigte ⁴⁾	10	42	--	--
Kombi Erwachsene ⁴⁾	19	37	--	--
Kombi Familie ⁴⁾¹⁾	20	4	--	--
Jahreskarte Kombi ²⁾	--	30	--	--
Besucher des Solariums	1485	1006	19	--
Besucher von Wanne und Dusche insgesamt	255	381	--	--
davon: Wanne ohne Zusatz	153	204	--	--
Wanne mit Zusatz	11	24	--	--
Dusche	91	153	--	--

¹⁾ pro Familienkarte 4 Personen gezählt

²⁾ pro Jahreskarte 30 Besuche gezählt, Zählung erfolgt einmalig bei Kauf der Karte

³⁾ pro 10er Karte 10 Besuche gezählt, Zählung erfolgt einmalig bei Kauf der Karte

⁴⁾ Kombiticket ermöglicht gleichzeitig Besuch von Schwimmhalle und Sauna

Aussagen über Nutzung durch Schüler, Studenten und Vereine nicht mehr möglich

12.2 Besucher in Freibädern (in Personen, Angaben für die Saison)

	Ostbad		Südbad	
	1999	1998	1999	1998 ⁴⁾
Besucher insgesamt	66576	59609	61944	50931
davon: Kinder und Ermäßigte	29667	23983	31728	45272
Erwachsene	9996	7866	13530	5659
Familienkarte ³⁾	13892	12916	8536	--
Abendkarte Kinder und Ermäßigte ¹⁾	766	4378	--	--
Abendkarte Erwachsene ¹⁾	3665	2156	--	--
10er Karte Kinder und Ermäßigte	6800	6270	--	--
10er Karte Erwachsene	1150	1080	--	--
Saisonkarte Ermäßigte ²⁾	40	--	5700	--
Saisonkarte Erwachsene ²⁾	600	960	2450	--

¹⁾ Abendkarte gilt ab 18.00 Uhr, halber Eintrittspreis

²⁾ Ostbad 1998 Saisonkarte = 30 mal, 1999 = 40 mal, Südbad 1999 = 50 mal

³⁾ pro Familienkarte 4 Personen gezählt

⁴⁾ durch kassentechnische Abrechnung kein anderer Ausweis möglich

13. Sozialhilfestatistik (Vorläufige Werte für 1999)
(Quelle: Sozialamt Jena)

**13.1 Empfänger von Sozialhilfe innerhalb und außerhalb von Einrichtungen,
- in Personen, nach Deutschen und Ausländern**

	Juli	August	Sept.	III.Quartal	Juli	August	Sept.	III.Quartal
	1999							
	Hilfe zum Lebensunterhalt				Hilfe in besonderen Lebenslagen			
Sozialhilfeempfänger insgesamt	2623	2627	2579	2848	523	517	523	553
davon: Deutsche	2363	2368	2332	2585	493	486	492	521
Ausländer	260	259	247	263	30	31	31	32
außerhalb von Einrichtungen	2473	2477	2429	2698	262	255	256	285
davon: Deutsche	2213	2218	2182	2435	232	224	225	253
Ausländer	260	259	247	263	30	31	31	32
innerhalb von Einrichtungen	150	150	150	150	261	262	267	268
davon: Deutsche	150	150	150	150	261	262	267	268
Ausländer	--	--	--	--	--	--	--	--

13.2 Empfänger von Sozialhilfe (Hilfe zum Lebensunterhalt und Hilfe in besonderen Lebenslagen) nach Fällen

	Juli	August	Sept.	III.Quartal	Juli	August	Sept.	III.Quartal
	1999							
	Hilfe zum Lebensunterhalt				Hilfe in besonderen Lebenslagen			
insgesamt:	1400	1407	1399	1546	495	493	501	526
außerhalb von Einrichtungen	1250	1257	1249	1396	234	231	234	258
innerhalb von Einrichtungen	150	150	150	150	261	262	267	268

13.3 Alleinerziehende Empfänger von Sozialhilfe (außerhalb von Einrichtungen, laufende Hilfe zum Lebensunterhalt) nach Fällen

	Juli	August	September	III.Quartal	Entwicklung gegenüber dem gleichen Vorjahresmonat auf %		
	1999				Juli	August	September
	Hilfe zum Lebensunterhalt						
Gesamtfälle	1250	1257	1249	1396	100,5	99,1	98,0
darunter:							
Gesamtfälle Alleinerziehende	306	313	313	334	120,9	121,3	119,5
davon: mit 1 Kind	190	195	191	204	145,0	144,4	137,4
mit 2 oder 3 Kindern	106	110	115	120	93,8	96,5	100,9
mit 4 oder mehr Kindern	10	8	7	10	111,1	88,9	77,8

13.4 Empfänger von Sozialhilfe (laufende Hilfe zum Lebensunterhalt) nach Altersgruppen, innerhalb und außerhalb von Einrichtungen nach Personen

	Juli	August	September	III.Quartal	Entwicklung gegenüber dem gleichen Vorjahresmonat auf %		
	1999				Juli	August	September
	Hilfe zum Lebensunterhalt						
insgesamt	2623	2627	2579	2848	98,3	97,8	96,4
davon: 0 bis 6 Jahre	574	578	557	609	112,5	111,4	107,3
7 bis 17 Jahre	394	382	378	422	88,1	86,2	86,5
18 bis 21 Jahre	208	220	210	241	104,0	104,8	101,9
22 bis 27 Jahre	354	365	352	394	102,0	102,8	97,2
28 bis 60 Jahre	835	820	818	916	92,1	90,2	91,3
über 60 Jahre	258	262	264	266	100,4	104,8	103,5

13.5 Ausgaben und Einnahmen für Sozialhilfe in Jena in 1000 DM

	Juli	August	September	III. Quartal	
	1999			1998	
Ausgaben insgesamt	2633	2133	2455	7221	6751
darunter: für Hilfe in Einrichtungen	733	597	764	2094	2149
Einnahmen insgesamt	1164	798	538	2500	2335
darunter: in Einrichtungen	1002	458	246	1706	1558
reine Ausgaben insgesamt	1469	1335	1917	4721	4416
darunter: für Hilfe in Einrichtungen	-269	139	518	388	591

13.6 Sozialhilfe in 1000 DM

	Juli	August	September	III. Quartal	
	1999			1998	
Sozialhilfe insgesamt	2632,8	2132,8	2455,0	7220,6	6750,7
davon:- Hilfe zum Lebensunterhalt insgesamt	1545,6	1246,8	1731,7	4524,1	4243,1
davon: außerhalb von Einrichtungen	1487,6	1247,0	1433,9	4168,5	3718,3
innerhalb von Einrichtungen	58,0	-0,2	297,8	355,6	524,8
- Hilfe in besonderen Lebenslagen	1087,2	886,0	723,3	2696,5	2507,6
davon: außerhalb von Einrichtungen	412,7	288,6	256,8	958,1	883,3
innerhalb von Einrichtungen	674,5	597,4	466,5	1738,4	1624,3

14. Rettungswesen und Feuerwehr (Quelle: Amt für Feuerwehr und Katastrophenschutz)

		1999			1998	
		Juli	August	Sept.	III. Quartal	
Berufs- feuer- wehr	Alarmer insgesamt	219	209	165	593	586
	davon:					
	Brandeinsätze insgesamt	9	10	9	28	49
	davon: Großbrände	1	--	--	1	1
	Mittelbrände	--	3	--	3	6
	Kleinbrände	8	7	9	24	42
	Fehlalarme	75	58	45	178	127
	darunter: Blinder Alarm	5	8	8	21	19
	Böswillige Alarmierung	1	--	--	1	6
	Katastropheneinsätze	--	--	--	--	--
Einsätze im Ret- tungs- dienst	Technische Hilfeleistungen	135	141	111	387	410
	darunter: Tiere und Insekten	36	31	23	90	93r
	Verkehrsunfälle	26	32	25	83	69
	Notarzteeinsatzfahrzeug	298	309	271	878	838
	Rettungstransportwagen	642	565	578	1785	1620
	Krankentransportwagen	820	748	840	2408	2039
	Ärztlicher Notfalldienst	331	328	359	1018	1154
	Ärztlicher Notfalldienst / Kinder	--	50	22	72	123
	Einsätze von Rettungshubschraubern insgesamt ¹⁾	222	194	170	586	553
	darunter: Rettungshubschrauber Schöngleina	129	103	96	328	333

¹⁾ von Leitstelle vermittelt

15. Klinikum der Friedrich-Schiller-Universität Jena - Stationäre und ambulante Leistungen im III.Quartal (Quelle: Friedrich-Schiller-Universität)

	Stationärer Bereich ²⁾						Ambulanter Bereich	
	Planbetten		Fallzahl ¹⁾		durchschnittliche Verweildauer		Konsultationen	
	Anzahl		Patienten		Tage		Patienten	
	1999	1998	1999	1998	1999	1998	1999	1998
Klinik für Kinder- und Jugendmedizin	110	110	1045	1196	6,2	6,3	6237	5625
Klinik für Innere Medizin	380	400	2993	3097	9,5	9,6	9899	9552
Klinik für Chirurgie	235	215	2163	2013	6,3	7,1	9517	8779
Klinik für Neurochirurgie	45	45	326	265	10,8	7,0	1264	1191
Klinik für Anästhesiologie und Intensivtherapie	26	26	342	257	4,6	5,7	570	241
Klinik für Neurologie	55	55	419	379	10,1	11,9	3393	2471
Klinik für Psychiatrie	116	116	360	327	26,9	27,3	1137	1217
Klinik für Kinder- und Jugendpsychiatrie	26	26	38	43	45,6	44,8	73	241
Klinik für Frauenheilkunde und Geburtshilfe	100	100	1065	1087	6,2	6,5	4570	5134
Klinik für Radiologie	52	52	331	303	12,0	12,5	1443	1289
Klinik für Mund-, Kiefer- und Gesichtschirurgie	40	40	334	386	8,7	7,9	3252	1583
Klinik für Urologie	60	60	598	578	7,6	7,6	2306	2308
Klinik für Hals-, Nasen- und Ohrenkrankheiten	64	64	858	747	6,8	7,1	3042	2699
Klinik für Augenheilkunde	45	45	549	524	4,4	5,3	2863	2040
Klinik für Hautkrankheiten	40	40	331	302	9,6	10,6	4603	3694
Klinikum insgesamt	1394	1394	11752	11504	8,4	8,7	54169	48064

¹⁾ Aufnahmen+Entlassungen

2

²⁾ Fallzahl und Verweildauer einschließlich interner Verlegungen

16. Bildungswesen

16.1 Klassen und Schüler in allgemeinbildenden Schulen Jenas (Quelle: Thüringer Landesamt für Statistik)

Schulart	Schuljahr	Schulen	Klassen	Schüler	davon:		Schüler je Klasse
					Jungen	Mädchen	
					Anzahl		
Grundschulen	1999/2000	14	138	2798	1454	1344	20,3
	1998/99	14	157	3404	1735	1669	21,7
Regelschulen	1999/2000	8	133	2800	1475	1325	21,1
	1998/99	8	136	2823	1549	1274	20,8
Gymnasien	1999/2000	8	218	4736	2302	2434	21,7
	1998/99	8	229	4952	2349	2603	21,6
Förderschulen	1999/2000	3	63	643	399	244	10,2
	1998/99	3	71	687	431	256	9,7
Jenaplanschule	1999/2000	1	15	322	148	174	21,5
	1998/99	1	14	305	146	159	21,8
Waldorfschule	1999/2000	1	11	234	126	108	21,3
	1998/99	1	11	245	139	106	22,3
Integrierte Gesamtschule	1999/2000	1	31	727	346	381	23,5
	1998/99	1	33	754	362	392	22,9
Schulen insgesamt	1999/2000	36	609	12260	6250	6010	20,1
	1998/99	36	651	13170	6711	6459	20,2

Stichtag Schuljahr 1999/2000 : 22.9.1999

Stichtag Schuljahr 1998/99 : 23.9.1998

16.2 Studenten in Jena

(Quellen: Friedrich-Schiller-Universität Jena, Fachhochschule Jena)

16.2.1 Studenten an der Friedrich-Schiller-Universität Jena

16.2.1.1 Deutsche und ausländische Studenten nach Fächergruppen an der FSU Jena im Wintersemester 1999/2000 (ohne beurlaubte Studenten: 499) am 15.10.1999

Fächergruppe		Studenten			davon:					
		insgesamt	davon:		Deutsche			Ausländer		
			männlich	weiblich	insgesamt	männlich	weiblich	insgesamt	männlich	weiblich
Mathematik/Naturwissenschaften	a	2944	1645	1299	2811	1552	1259	133	93	40
	b	577	265	312	547	244	303	30	21	9
Ingenieurwissenschaften	a	79	58	21	74	54	20	5	4	1
	b	15	9	6	13	7	6	2	2	—
Medizin	a	1905	838	1067	1804	779	1025	101	59	42
	b	279	103	176	270	100	170	9	3	6
Agrarwissenschaften	a	375	40	335	374	40	334	1	—	1
	b	93	7	86	93	7	86	—	—	—
Rechts- und Wirtschafts- und Sozialwissenschaften	a	4400	2104	2296	4321	2076	2245	79	28	51
	b	732	294	438	685	278	407	47	16	31
Sprach- und Kulturwissenschaften	a	3764	1068	2696	3419	961	2458	345	107	238
	b	813	191	622	588	129	459	225	62	163
Sport	a	518	272	246	515	269	246	3	3	—
	b	90	40	50	90	40	50	—	—	—
Kunst, Kunstwissenschaften	a	208	37	171	205	36	169	3	1	2
	b	28	7	21	27	6	21	1	1	—
insgesamt	a	14193	6062	8131	13523	5767	7756	670	295	375
	b	2627	916	1711	2313	811	1502	314	105	209

a) Studenten insgesamt b) darunter: Neuzulassungen

16.2.1.2 Deutsche Studenten nach Bundesländern an der FSU im Wintersemester 1999/2000 am 15.10.99 und im Wintersemester 1998/99 am 16.10.1998

Herkunftsbundesland	Studenten im Wintersemester					
	1999/2000			1998/99		
	insgesamt	davon:		insgesamt	davon:	
männlich		weiblich	männlich		weiblich	
Baden-Württemberg	439	221	218	437	208	229
Bayern	354	177	177	296	155	141
Berlin	100	43	57	91	43	48
Brandenburg	226	82	144	216	115	101
Bremen	21	11	10	23	11	12
Hamburg	37	17	20	35	16	19
Hessen	238	133	105	225	123	102
Mecklenburg-Vorpommern	129	55	74	103	48	55
Niedersachsen	238	125	113	235	122	113
Nordrhein-Westfalen	330	190	140	333	182	151
Rheinland-Pfalz	107	54	53	98	42	56
Saarland	25	13	12	19	11	8
Sachsen	1251	500	751	1179	542	637
Sachsen-Anhalt	941	352	589	855	376	479
Schleswig-Holstein	55	31	24	53	29	24
Thüringen	9032	3763	5269	8321	3472	4849
darunter: Jena	1684	829	855	1605	790	815
insgesamt	13523	5767	7756	12519	5495	7024

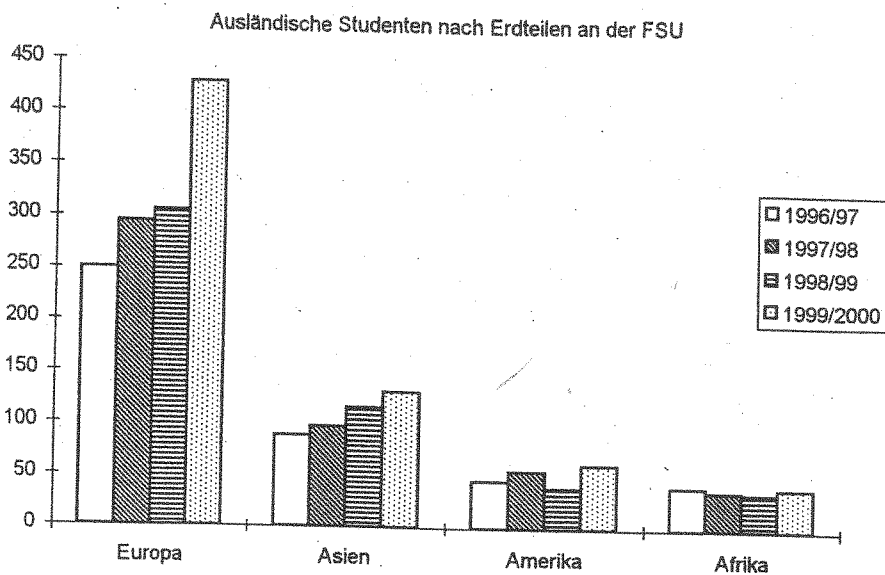

16.2.1.3 Ausländische Studenten an der FSU nach dem Herkunftsland im Wintersemester 1999/2000 am 15.10.99 und im Wintersemester 1998/99 am 16.10.98

Herkunftsland	Ausländische Studenten im Wintersemester					
	1999/2000			1998/99		
	insgesamt	davon:		insgesamt	davon:	
	männlich	weiblich		männlich	weiblich	
EUROPA insgesamt	429	170	259	306	120	186
darunter: Frankreich	29	13	16	28	11	17
Griechenland	14	7	7	14	5	9
Großbritannien	21	12	9	15	5	10
Italien	33	14	19	22	9	13
Österreich	13	8	5	10	6	4
Spanien	31	15	16	20	5	15
Bulgarien	37	14	23	21	7	14
Norwegen	19	6	13	16	5	11
Russland	33	11	22	23	8	15
Türkei	16	8	8	14	8	6
Ungarn	23	8	15	20	8	12
AFRIKA insgesamt	42	26	16	36	28	8
darunter: Ägypten	8	7	1	7	7	—
Marokko	5	3	2	5	3	2
Sudan	10	5	5	8	5	3
ASIEN insgesamt	131	66	65	116	60	56
darunter: China	24	9	15	12	5	7
Iran	14	9	5	14	7	7
Israel	13	7	6	9	7	2
Japan	2	1	1	16	6	10
Jemen	7	5	2	10	6	4
Südkorea	11	5	6	7	4	3
AMERIKA insgesamt	63	29	34	40	21	19
darunter: Brasilien	10	5	5	7	5	2
USA	39	16	23	24	10	14
SONSTIGE insgesamt	5	4	1	5	2	3
insgesamt	670	295	375	503	231	272

16.2.2 Studenten an der Fachhochschule Jena

16.2.2.1 Deutsche und ausländische Studenten¹⁾ nach Studiengängen an der Fachhochschule Jena im Wintersemester 1999/2000 am 25.10.1999

Studiengang		Studenten			davon:					
		insgesamt	davon:		insgesamt	Deutsche		insgesamt	Ausländer	
			männlich	weiblich		männlich	weiblich		männlich	weiblich
Augenoptik	a	90	28	62	89	27	62	1	1	--
	b	31	14	17	31	14	17	--	--	--
Biotechnologie	a	36	13	23	36	13	23	--	--	--
	b	36	13	23	36	13	23	--	--	--
Betriebswirtschaft	a	691	330	361	681	326	355	10	4	6
	b	214	117	97	211	117	94	3	--	3
Elektrotechnik	a	263	259	4	261	257	4	2	2	--
	b	69	69	--	69	69	--	--	--	--
Feinwerktechnik	a	92	83	9	91	82	9	1	1	--
	b	30	29	1	30	29	1	--	--	--
Maschinenbau	a	135	133	2	129	127	2	6	6	--
	b	49	49	--	49	49	--	--	--	--
Medizintechnik	a	296	237	59	285	226	59	11	11	--
	b	24	20	4	24	20	4	--	--	--
Fernstudienprojekt Pflege	a	63	19	44	63	19	44	--	--	--
	b	--	--	--	--	--	--	--	--	--
Physikalische Technik	a	83	72	11	81	71	10	2	1	1
	b	22	18	4	21	18	3	1	--	1
Sozialwesen	a	706	225	481	702	224	478	4	1	3
	b	128	48	80	128	48	80	--	--	--
Umwelttechnik	a	156	113	43	156	113	43	--	--	--
	b	30	21	9	30	21	9	--	--	--
Werkstofftechnik	a	68	55	13	65	53	12	3	2	1
	b	21	18	3	21	18	3	--	--	--
Wirtschaftsingenieurwesen	a	509	426	83	505	423	82	4	3	1
	b	79	63	16	79	63	16	--	--	--
insgesamt	a	3188	1993	1195	3144	1961	1183	44	32	12
	b	733	479	254	729	479	250	4	--	4

a) Studenten insgesamt b) darunter: Neuzulassungen ¹⁾ ohne beurlaubte Studenten (31)

16.2.2.2 Ausländische Studenten nach dem Herkunftsland an der FHS im Wintersemester 1999/2000 am 25.10.98 und im Wintersemester 1998/99 am 19.10.98

Herkunftsland	Ausländische Studenten im Wintersemester					
	1999/2000			1998/99		
	insgesamt	davon:		insgesamt	davon:	
männlich		weiblich	männlich		weiblich	
EUROPA insgesamt	17	9	8	19	13	6
darunter: Frankreich	1	--	1	2	1	1
Österreich	2	2	--	2	1	1
Türkei	2	2	--	3	3	--
AFRIKA insgesamt	14	14	--	16	16	--
darunter: Marokko	2	2	--	3	3	--
Sudan	2	2	--	2	2	--
Libyen	9	9	--	10	10	--
ASIEN insgesamt	11	8	3	13	8	5
darunter: Jordanien	3	3	--	4	4	--
AMERIKA insgesamt	1	--	1	3	1	2
insgesamt	44	32	12	52	39	13

**16.2.2.3 Herkunft der Deutschen Studenten nach Bundesländern an der FHS im
WS 1999/2000 am 25.10.99 und im WS 1998/99 am 19.10.98**

Herkunftsbundesland	Wintersemester	
	1999/2000	1998/99
Baden-Württemberg	36	37
Bayern	79	87
Berlin	10	7
Brandenburg	34	30
Bremen	1	--
Hamburg	4	4
Hessen	32	30
Mecklenburg-Vorpommern	16	11
Niedersachsen	28	22
Nordrhein-Westfalen	51	48
Rheinland-Pfalz	5	6
Sachsen	211	180
Sachsen-Anhalt	184	167
Schleswig-Holstein	4	6
Thüringen	2449	2261
darunter: Jena	776	.
insgesamt	3144	2896

17. Gemeindefinanzen
(Quelle: Stadtkämmerei)

17.1 Städtische Steuereinnahmen

	III. Quartal			1.1. - 30.9.....		
	1999	1998	1997	1999	1998	1997
	1000 DM					
Steuereinnahmen insgesamt (brutto)	7492	14963	6386	23991	29847	18822
davon:						
Grundsteuer A und B	3098	4271	2798	10998	11342	8703
Gewerbsteuer	4151	10508	3419	12393	18030	9691
Andere Steuern	243	184	169	611	475	428
Gemeindeanteil an der Einkommenssteuer	4685	3598	3644	13455	10357	12096
Gemeindeanteil an der Umsatzsteuer	1314	1285	-	2698	2515	-
Gewerbsteuerumlage (Ausgabe)	576	66	425	895	138	694
Steuereinnahmen (netto)	12915	19780	9605	39250	42581	30224
Schuldenstand (Quartalsende)	293137	221688	218524	293137	221688	218524

17.2 Entwicklung der Steuereinnahmen zum Vorjahr (auf %)

	Entwicklung gegenüber dem gleichen Vj.-Zeitraum			
	III.Quartal		1.1. - 30.9.....	
	1999/98	1998/97	1999/98	1998/97
Steuereinnahmen insgesamt (brutto)	50,1	234,3	80,4	158,6
davon:				
Grundsteuer A und B	72,5	152,6	97,0	130,3
Gewerbsteuer	39,5	307,3	68,7	186,0
Andere Steuern	132,1	108,9	128,6	111,0
Gemeindeanteil an der Einkommenssteuer	130,2	98,7	129,9	85,6
Gemeindeanteil an der Umsatzsteuer	102,3	.	107,3	.
Gewerbsteuerumlage (Ausgabe)	872,7	15,5	648,6	19,9
Steuereinnahmen (netto)	65,3	205,9	92,2	140,9
Schuldenstand (Quartalsende)	132,2	101,4	132,2	101,4

Anhang: Ortsteilstatistik

1. Arbeitslose nach Ortsteilen (Stand: 30.06.1999)
(Quelle: Bundesanstalt für Arbeit Nürnberg; Bearbeitung: Statistikstelle)

Schlüsselnummer des Ortsteils/Stat. Bezirks	Stadt Jena Name des Ortsteils/ des Statistischen Bezirks	Arbeitslose										Teilzeit- beschäftigung Suchende					
		insgesamt	von Spalte 2:		Frauen	Deutsche	Ausländer	Arbeiter	Angestellte	unter 20 Jahre alt	20 bis 25 Jahre alt		unter 25 Jahre alt	55 Jahre und älter	Langzeit- arbeits- lose	Schwer- behin- derte	Vollbe- schäfti- gung Su- chende
			Männer	3													
0	1	2	3	4	5	6	7	8	9	10	11	12	13	14	15	16	
000	Stadt insgesamt	6497	3113	3384	6340	157	3047	3450	75	377	452	2045	2318	265	6357	140	
010	Ammerbach	132	64	68	128	4	63	69	1	11	12	39	44	12	125	7	
020	Burgau	72	34	38	71	1	32	40	—	2	2	34	29	3	72	—	
030	Göschwitz	45	22	23	43	2	22	23	—	—	—	15	14	3	45	—	
041	Jena - Zentrum	147	84	63	142	5	75	72	1	16	17	28	42	4	146	1	
042	Jena - West	312	158	154	305	7	119	193	5	19	24	89	91	12	300	12	
043	Jena - Nord	487	270	217	480	7	268	219	5	30	35	147	169	17	478	9	
044	Jena - Süd	383	190	193	380	3	186	197	3	26	29	107	134	15	376	7	
050	Lichtenhain	99	52	47	96	3	54	45	1	6	7	28	26	—	98	1	
061	Lobeda - Altstadt	90	49	41	88	2	37	53	—	3	3	37	33	5	89	1	
062	Lobeda - West	943	410	533	899	44	458	485	14	52	66	350	366	46	920	23	
063	Lobeda - Ost ¹⁾	735	375	360	711	24	402	333	14	44	58	160	250	20	724	11	
070	Löbstedt	399	187	212	393	6	179	220	4	15	19	193	181	24	390	9	
081	Wj. - Kernberge	68	31	37	66	2	16	52	2	2	4	28	22	1	67	1	
082	Wj. - Ort	264	122	142	261	3	109	155	3	14	17	85	89	8	257	7	
083	Wj. - Schlegelsberg	337	163	174	336	1	130	207	3	17	20	134	131	20	329	8	
090	Winzerla	1009	441	568	983	26	458	551	11	55	66	264	345	46	984	25	
100	Wöllnitz	27	14	13	27	—	10	17	—	3	3	11	11	1	27	—	
110	Ziegenhain	121	61	60	120	1	46	75	—	4	4	48	43	5	120	1	
120	Zwätzen	97	42	55	94	3	49	48	—	5	5	31	39	1	90	7	
131	Drackendorf ²⁾	448	212	236	441	7	202	246	5	40	45	114	164	16	445	3	
132/202	Eingemeindungen '94 dar.: Issersted	248	116	132	243	5	116	132	3	13	16	94	82	6	241	7	
170	Cospeda	57	30	27	56	1	29	28	2	5	7	19	15	2	55	2	
181	Cospeda	43	18	25	42	1	19	24	1	—	1	19	19	—	40	3	
999	nicht zugeordnete	34	16	18	33	1	16	18	—	—	—	9	13	—	34	—	

¹⁾ ohne Anteil auf Drackendorfer Flur²⁾ Anteil Lobeda - Ost auf Drackendorfer Flur

2. Leistungsempfänger des Arbeitsamtes nach Ortsteilen (Stand: 31.03.1999)
(Quelle: Bundesanstalt für Arbeit Nürnberg; Bearbeitung: Statistikstelle)

Schlüsselnummer des Orts- teils/Stat. Bezirks	Stadt Jena		Leistungsempfänger des Arbeitsamtes, die.....erhalten					(Abkürzungserläuterung siehe unten)					Eghi - S insgesamt Deutsch- sprach- lehrgang	
	Name des Ortsteils/ Stat. Bezirks	Alig, Eghi insge- samt	davon:		von Spalte 2:		ALÜG- Empfänger gesamt	Uhg-Em- pänger berufl. Weiter- bildung	darunter:		Uhg Be- hinderte berufl. Rehabi- litation	darunter: Frauen		
			Alig insge- samt	Alhi insge- samt	Eghi insge- samt	Alig, Alhi, Eghi ins- ges. bis 600 DM			Alig, Alhi, Eghi ins- ges. bis 600 DM	Uhg				Frauen
0	1	2	3	4	5	6	7	8	9	10	11	12	13	14
000	Stadt insgesamt	6796	3816	2959	21	3284	589	3	936	449	11	36	14	2
010	Ammerbach	142	88	54	--	62	13	--	18	6	--	2	--	--
020	Burgau	65	40	25	--	29	6	--	13	6	--	2	--	--
030	Göschwitz	37	20	17	--	16	5	--	10	5	--	--	--	--
041	Jena - Zentrum	151	85	66	--	56	11	--	33	15	--	1	1	--
042	Jena - West	333	210	123	--	151	27	1	51	24	--	3	2	--
043	Jena - Nord	544	275	269	--	240	40	--	53	19	--	3	1	--
044	Jena - Süd	385	221	164	--	180	33	--	60	26	1	2	--	--
050	Lichtenhain	113	64	49	--	49	8	--	14	7	--	--	--	--
061	Lobeda - Altstadt	100	78	22	--	44	5	--	10	6	--	--	--	--
062	Lobeda - West	950	490	459	1	497	99	1	115	63	5	5	3	1
063	Lobeda - Ost ¹⁾	750	353	397	--	359	57	--	105	47	2	3	1	1
070	Löbstedt	435	249	186	--	212	30	--	54	29	1	--	--	--
081	Wj. - Kernberge	73	62	11	--	32	10	--	12	5	--	--	--	--
082	Wj. - Ort	263	140	103	20	121	21	1	23	10	--	1	1	--
083	Wj. - Schlegelsberg	329	204	125	--	166	26	--	47	25	1	1	1	--
090	Winzerla	1072	590	482	--	574	84	--	152	69	--	6	3	--
100	Wöllnitz	27	19	8	--	13	2	--	1	1	--	--	--	--
110	Ziegenhain	138	92	46	--	62	17	--	25	10	--	2	--	--
120	Zwätzen	101	56	45	--	58	12	--	16	9	--	1	1	--
131	Drackendorf ²⁾	500	282	218	--	236	54	--	77	40	--	2	--	--
132/202	Eingemeindungen '94	247	173	74	--	107	26	--	39	24	1	1	--	--
170	dar.: Issersted	59	38	21	--	21	10	--	6	4	1	1	--	--
181	Cospeda	38	29	9	--	16	1	--	9	2	1	--	--	--
999	nicht zugeordnete	41	25	16	--	20	3	--	8	3	--	1	1	--

Bedeutung der verwendeten Abkürzungen

- ¹⁾ ohne Anteil auf Drackendorfer Flur
- ²⁾ Anteil Lobeda - Ost auf Drackendorfer Flur
- Alig Arbeitslosengeld
- Alhi Arbeitslosenhilfe
- Eghi Eingliederungshilfe
- ALÜG Altersübergangsgeld
- Uhg Unterhaltsgeld
- Eghi - S Eingliederungshilfe Sprachlehrgänge

Fortsetzung von Seite 3

Wie aus der Tabelle auf Seite 38 dieses Berichtes ersichtlich ist, wurden für Jena insgesamt zum Stichtag 30. Juni 1999 6497 Arbeitslose ermittelt. Diese Zahl deckt sich nicht mit der bereits im Quartalsbericht II/99 für die Stadt insgesamt veröffentlichten Angabe (Seite 17, Tabelle 4.1.2, Arbeitslose in Jena, Differenz 79 Arbeitslose = 1,2 Prozent). Diese vom Arbeitsamt Jena bereitgestellte Zahl wurde anteilmäßig ermittelt (Ausgliederung des Anteils ehemaliger Kreis Jena-Land aus dem Bereich des Hauptamtes). Die nunmehr erstmals erfassten Daten stellen eine erheblich bessere Annäherung an die Realität dar.

Einige Bemerkungen sind noch zur Datenschutzproblematik erforderlich. Die Überprüfung der von der Bundesanstalt für Arbeit Nürnberg gelieferten Dateien zeigte, dass insbesondere in den 1994 eingemeindeten Ortsteilen eine Vielzahl von anonymisierten Einzelangaben erschien, die die Möglichkeit der Reidentifikation von Einzelpersonen nicht ausreichend ausschloss. Die Angaben für die Eingemeindungen werden auf den Seiten 38/39 deshalb in folgender Form vorgenommen:

Eingemeindungen 1994

darunter: Isserstedt

Cospeda

Für nicht öffentliche Zwecke liegen die zu schützenden Daten in der Statistikstelle vor.

An dieser Stelle sollte eine erste Wertung der neuen Daten erfolgen. Wegen der noch fehlenden Angaben zu den sozialversicherungspflichtig Beschäftigten wird in diesem Bericht darauf verzichtet.

Dennoch: Trotz unvollständiger Daten wurde ein weiterer wichtiger Schritt zur Erweiterung und Vervollständigung der Ortsteilstatistik getan. Die Statistikstelle wird auch in den nächsten Jahren bemüht sein, die noch bestehenden Lücken schrittweise zu verringern und zu beseitigen. Allerdings muss auch gesagt werden, dass dies langsamer gehen wird als bisher. Die Zwänge zur Mitteleinsparung führen auch bei uns zur Reduzierung der Mitarbeiterzahl um eine Person, und bei der Größe der Statistikstelle bedeutet das gleich die Verminderung des Arbeitszeitfonds um 20 Prozent. Wir blicken dennoch optimistisch in die Zukunft und werden versuchen, durch Bereitstellung qualifizierten Zahlenmaterials einen noch effektiveren Beitrag zur Schaffung von Voraussetzungen für eine erfolgreiche Stadtsteuerung zu leisten.