

Stadt Jena



# *Jenaer Statistik*

## *Quartalsbericht I/95*

Ein Informationsdienst der Statistikstelle im Einwohnermeldeamt

Herausgeber: Statistikstelle im Einwohnermeldeamt, Jena, Postfach 10 03 35, 07733 Jena, Telefon (0364) 40-3040, Fax (0364) 40-3732.  
Verantwortlich: Statistischer Beauftragter, Jena, Postfach 10 03 35, 07733 Jena, Telefon (0364) 40-3040, Fax (0364) 40-3732.  
Redaktionsschluss: 4. Juli 1995

Inhalt

|  |    |
|--|----|
| Graphik Arbeitslose  | 2  |
| Kommentar: Entwicklung der Geburtenzahlen                              | 3  |
| Wohnbevölkerung  | 4  |
| Graphik: Lebensbaum Jena 1994  | 5  |
| Ausländer in Jena  | 6  |
| Eheschließungen, Geburten, Sterbefälle                                 | 7  |
| Graphik: Geburten und Sterbefälle                                      | 7  |
| Wanderung  | 8  |
| Immissionen  | 8  |
| Wohnungswesen  | 9  |
| Baugenehmigungen, Baufertigstellungen                                  | 10 |
| Wohnungsbestand  | 11 |
| Arbeitsmarkt   | 11 |
| Arbeitseinkommen, -zeiten in Thüringen                                 | 12 |
| Gewerbean- und -abmeldungen  | 13 |
| Verarbeitendes Gewerbe   | 14 |
| Graphik: Umsatz im Verarbeitenden Gewerbe seit 1991                    | 14 |
| Bauhauptgewerbe  | 15 |
| Ausbaugewerbe  | 16 |
| Preise   | 16 |
| Verkehrswesen  | 17 |
| Ver- und Entsorgung  | 19 |
| Ausgewählte Leistungen der Deutschen                                   |    |
| Post AG  | 20 |
| Besucherstatistik  | 21 |
| Stadtarchiv und Ernst-Abbe-Bücherei                                    | 21 |
| Beherbergungswesen   | 22 |
| Graphik: Gäste und Übernachtungen seit 1991                            | 22 |
| Besucher in Hallenbädern   | 23 |
| Sozialstatistik  | 23 |
| Rettungswesen und Feuerwehr  | 25 |
| Klinikum der Friedrich-Schiller-Universität                            | 25 |
| Studenten in Jena  | 26 |
| Volkshochschule, Musikschule   | 27 |
| Ausgabe von Dokumenten durch das Einwohnermeldeamt                     | 28 |
| Kriminalstatistik  | 28 |
| Städtische Steuereinnahmen   | 29 |
| Landwirtschaft   | 29 |
| <u>Anhang</u>  |    |
| Entwicklung der Wohnbevölkerung nach Ortsteilen/Statistischen Bezirken | 31 |
| Kraftfahrzeugbestände nach Ortsteilen im Januar 1995                   | 32 |

Arbeitslose in Jena

(Bereich Hauptamt)

(Quelle: Arbeitsamt Jena)

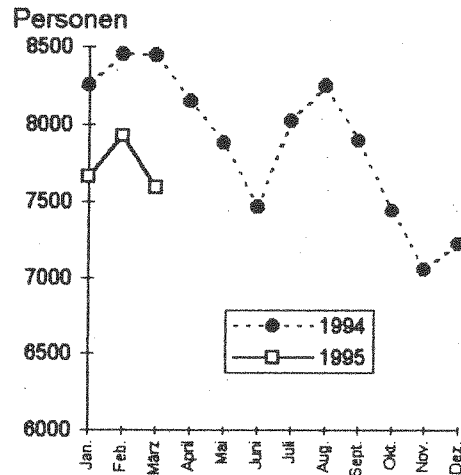

zu Tabelle 5.1

Zeichenerklärungen

|     |   |
|-----|---|
| p   | vorläufige Werte  |
| --  | nichts vorhanden  |
| 0   | Zahlenwert kleiner als die Hälfte der verwendeten Einheit       |
| ... | Angaben fallen später an  |
| r   | berichtigte Angaben   |
| s   | geschätzte Zahlen   |
| X   | blockiertes Feld, Angaben nicht sinnvoll                        |
| .   | Zahlenwert unbekannt oder aus Datenschutzgründen geheimzuhalten |

### Langfristig aktuell: die Entwicklung der Geburtenzahlen

591 Geburten im Jahre 1994, 580 Geburten im Jahre 1993 (jeweils berechnet auf die seit dem 1. Juli 1994 bestehende Gebietsstruktur) zeigen: die nach 1989 eingetretene abrupte Reduzierung der Geburtenanzahl hat erst einmal ein Ende gefunden; auf außerordentlich niedrigem Niveau trat eine Stabilisierung ein.

Wie aber geht es weiter? Werden sich die Geburten langsam wieder an das frühere Niveau annähern oder wird längerfristig eine Stagnation auf dem Tiefpunkt eintreten? Erfordernisse der Krippen-, Kindergarten- und Schulplanung für die nächsten Jahre zwingen dazu, sich realistisch, ohne Zweckopti- oder -pessimismus, mit dieser Frage zu beschäftigen. Die nachfolgenden Erwägungen sollen dazu einen Beitrag liefern.

Die Entwicklung der Geburtenanzahl ist von vielen Faktoren abhängig:

- von der Entwicklung der Lebensgewohnheiten der Menschen (Anpassung an „westliche“ Lebensweise wie spätere Familiengründung u.a. durch erhöhte Reisemöglichkeiten und längere Ausbildungswege, die Bereitschaft, Kinder zu bekommen usw.),
- von der Entwicklung der ökonomischen Strukturen und in deren Ergebnis von der Entwicklung der sozialen Lage der Menschen,
- von der Entwicklung der Anzahl der Frauen in den Altersjahrgängen, in denen normalerweise die Geburt von Kindern zu erwarten ist.

Die im ersten und zweiten Anstrich genannten Bedingungen sind für den Statistiker nur schwer faßbar; die Darstellung ihrer Entwicklung bleibt mehr oder weniger vagen Einschätzungen vorbehalten. Anders sieht es mit der dritten Bedingung aus, denn hier gibt es relativ verlässliche Zahlen. Geht man davon aus, daß in den nächsten Jahren die Frauen der Geburtsjahrgänge 1969 bis 1980 die meisten Kinder bekommen werden - die älteren Jahrgänge schon zunehmend jetzt, die jüngeren entsprechend später - so ergibt sich kein besonders rosiges Bild. Laut städtischem Melderegister vom 31. März 1995 wohnten in Jena 775 Frauen des Geburtsjahrganges 1969, danach ergibt sich ein starkes Absinken der Jahrgangsstärken bis zum Jahre 1976 auf 526 Frauen, anschließend wieder ein Anstieg bis zum Geburtsjahrgang 1980 auf 745.

2 Hauptursachen hat diese Entwicklung: die relativ niedrigen Geburtenzahlen in den Jahren 1970 bis 1976 und starke Wanderungsverluste besonders bei den Geburtsjahrgängen 1974 bis 1980. Eine Übersicht über die eingetretene Entwicklung vermittelt die nachfolgende Tabelle:

| Jahrgang | in Jena                 |          | Differenz<br>(Wanderungsverlust/<br>-gewinn) |            |
|----------|-------------------------|----------|--|------------|
|          | am 31.03.95<br>wohnende | geborene |  |            |
|          | weibliche Personen      |          | absolut                                      | in Prozent |
| 1969     | 775                     | 690      | + 85   | + 12,3     |
| 1970     | 730                     | 656      | + 74   | + 11,3     |
| 1971     | 683                     | 696      | - 13   | - 1,9      |
| 1972     | 631                     | 624      | + 7  | + 1,1      |
| 1973     | 620                     | 642      | - 22   | - 3,4      |
| 1974     | 577                     | 687      | -110   | - 16,0     |
| 1975     | 554                     | 641      | - 87   | - 13,6     |
| 1976     | 526                     | 629      | -103   | - 16,4     |
| 1977     | 608                     | 699      | - 91   | - 13,0     |
| 1978     | 644                     | 737      | - 93   | - 12,6     |
| 1979     | 711                     | 775      | - 64   | - 8,3      |
| 1980     | 745                     | 833      | - 88   | - 10,6     |

Der Rückgang der Jahrgangsstärken junger Frauen von Geburtsjahrgang 1969 bis zum Geburtsjahrgang 1976 um rund 250 zeigt, daß sich ökonomische und soziale Bedingungen in den nächsten Jahren sehr stark verbessern müssen, daß die Geburtenfreudigkeit wieder sehr stark zunehmen muß, wenn die Zahl der Neugeborenen in den nächsten Jahren nicht noch weiter absinken soll.

Man kann also keinesfalls erwarten, daß in den nächsten Jahren ein Kinderboom entsteht. Die Erhaltung des gegenwärtigen niedrigen Niveaus oder vielleicht ein leichter Anstieg sind schon ein Erfolg.

## 1. Wohnbevölkerung

### 1.1 Bevölkerungsbestand nach endgültigen Angaben des Thüringer Landesamtes für Statistik

|                       | Am Stichtag <sup>1)</sup> |            |            |
|-----------------------|---------------------------|------------|------------|
|                       | 31.03.1994                | 30.06.1994 | 30.09.1994 |
| Bevölkerung insgesamt | 99745                     | 100247     | 102584     |
| davon: männlich       | 47780                     | 48077      | 49255      |
| weiblich              | 51965                     | 52170      | 53329      |

<sup>1)</sup> Angaben in der am jeweiligen Stichtag gültigen Gebietsstruktur

### 1.2 Wohnbevölkerung nach Altersgruppen nach vorläufigen Angaben des Einwohnermeldeamtes

| Altersgruppen<br>von ... bis unter | Wohnbevölkerung insgesamt am (p) |            |            |            |            |
|------------------------------------|----------------------------------|------------|------------|------------|------------|
|                                    | 31.01.1995                       | 28.02.1995 | 31.03.1995 | 30.04.1995 | 31.05.1995 |
| 0 - 3 Jahre                        | 1741                             | 1737       | 1749       | 1753       | 1728       |
| 3 - 6 Jahre                        | 3046                             | 2998       | 2952       | 2896       | 2835       |
| 6 - 16 Jahre                       | 13684                            | 13655      | 13640      | 13607      | 13566      |
| 16 - 18 Jahre                      | 2698                             | 2712       | 2719       | 2727       | 2735       |
| 18 - 25 Jahre                      | 8942                             | 8908       | 8911       | 8895       | 8870       |
| 25 - 27 Jahre                      | 3190                             | 3176       | 3173       | 3174       | 3157       |
| 27 - 45 Jahre                      | 28745                            | 28702      | 28733      | 28728      | 28702      |
| 45 - 60 Jahre                      | 21554                            | 21520      | 21517      | 21535      | 21520      |
| 60 - 65 Jahre                      | 4810                             | 4826       | 4854       | 4869       | 4889       |
| 65 Jahre und älter                 | 13394                            | 13415      | 13441      | 13462      | 13475      |
| insgesamt                          | 101804                           | 101649     | 101689     | 101646     | 101477     |

| Altersgruppen<br>von ... bis unter | Wohnbevölkerung männlich am (p) |            |            |            |            |
|------------------------------------|---------------------------------|------------|------------|------------|------------|
|                                    | 31.01.1995                      | 28.02.1995 | 31.03.1995 | 30.04.1995 | 31.05.1995 |
| 0 - 3 Jahre                        | 896                             | 895        | 901        | 898        | 885        |
| 3 - 6 Jahre                        | 1573                            | 1551       | 1532       | 1506       | 1475       |
| 6 - 16 Jahre                       | 6973                            | 6957       | 6957       | 6942       | 6920       |
| 16 - 18 Jahre                      | 1434                            | 1441       | 1441       | 1443       | 1442       |
| 18 - 25 Jahre                      | 4612                            | 4606       | 4621       | 4618       | 4609       |
| 25 - 27 Jahre                      | 1614                            | 1603       | 1605       | 1610       | 1601       |
| 27 - 45 Jahre                      | 14452                           | 14423      | 14453      | 14451      | 14434      |
| 45 - 60 Jahre                      | 10543                           | 10516      | 10517      | 10524      | 10513      |
| 60 - 65 Jahre                      | 2289                            | 2296       | 2310       | 2317       | 2329       |
| 65 Jahre und älter                 | 4478                            | 4491       | 4499       | 4518       | 4525       |
| insgesamt                          | 48864                           | 48779      | 48836      | 48827      | 48733      |

| Altersgruppen<br>von ... bis unter | Wohnbevölkerung weiblich am (p) |            |            |            |            |
|------------------------------------|---------------------------------|------------|------------|------------|------------|
|                                    | 31.01.1995                      | 28.02.1995 | 31.03.1995 | 30.04.1995 | 31.05.1995 |
| 0 - 3 Jahre                        | 845                             | 842        | 848        | 855        | 843        |
| 3 - 6 Jahre                        | 1473                            | 1447       | 1420       | 1390       | 1360       |
| 6 - 16 Jahre                       | 6711                            | 6698       | 6683       | 6665       | 6646       |
| 16 - 18 Jahre                      | 1264                            | 1271       | 1278       | 1284       | 1293       |
| 18 - 25 Jahre                      | 4330                            | 4302       | 4290       | 4277       | 4261       |
| 25 - 27 Jahre                      | 1576                            | 1573       | 1568       | 1564       | 1556       |
| 27 - 45 Jahre                      | 14293                           | 14279      | 14280      | 14277      | 14268      |
| 45 - 60 Jahre                      | 11011                           | 11004      | 11000      | 11011      | 11007      |
| 60 - 65 Jahre                      | 2521                            | 2530       | 2544       | 2552       | 2560       |
| 65 Jahre und älter                 | 8916                            | 8924       | 8942       | 8944       | 8950       |
| insgesamt                          | 52940                           | 52870      | 52853      | 52819      | 52744      |

## Bevölkerungsstand am 31.12.1994

Altersaufbau der Bevölkerung (Hauptwohnsitz) lt. Melderegister der Stadt Jena

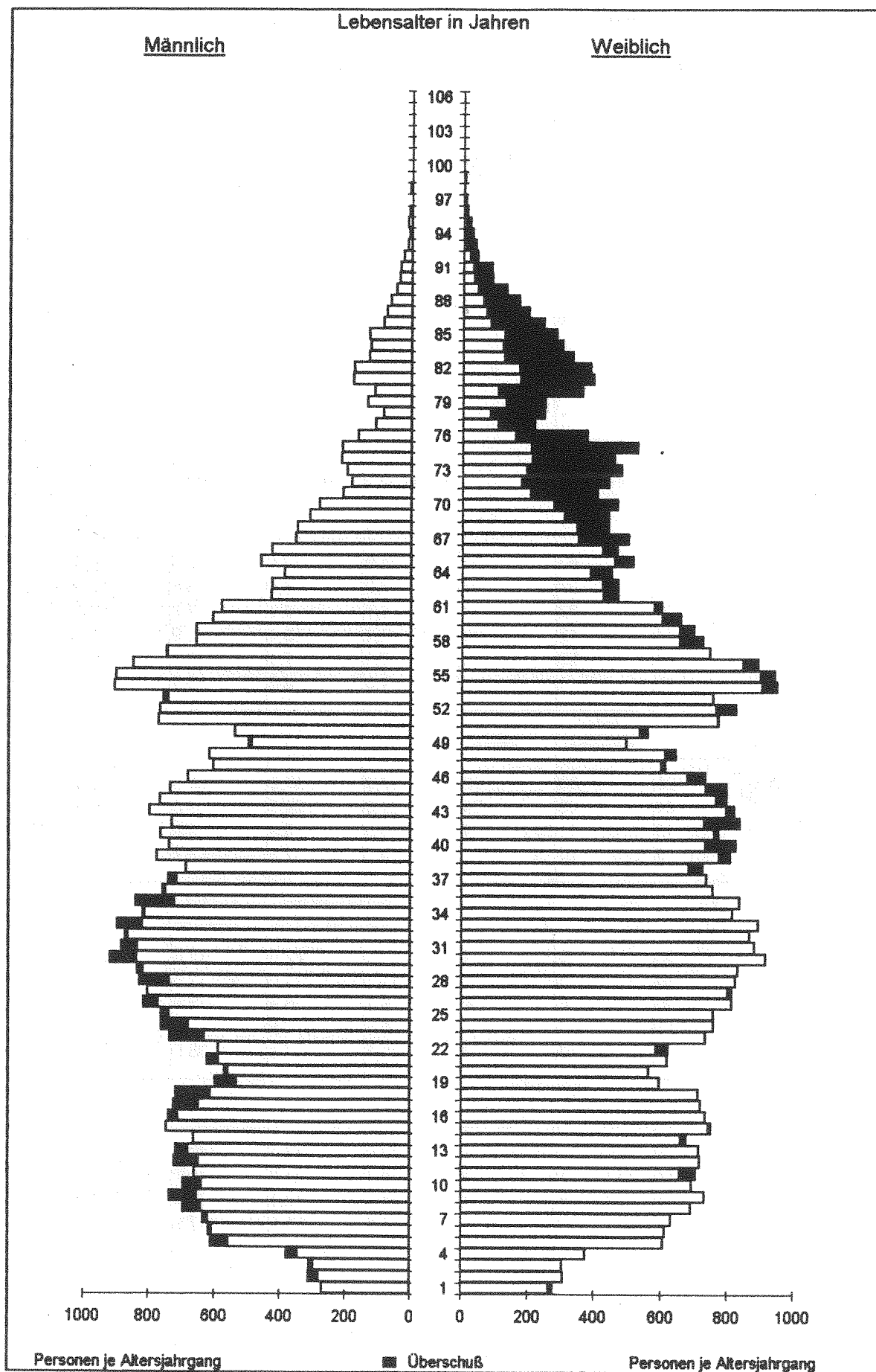

### 1.3 Ausländer in Jena (Quelle: Städtisches Melderegister)

#### 1.3.1 Nach der Herkunft (Erdteile)

| Herkunft   | am Stichtag 31.03.1995 |          |          |                            | Anteil der Kontinente an insgesamt |          |          |                            |
|------------|------------------------|----------|----------|----------------------------|------------------------------------|----------|----------|----------------------------|
|            | insgesamt              | davon:   |          | Kinder un-<br>ter 16 Jahre | insgesamt                          | davon:   |          | Kinder un-<br>ter 16 Jahre |
|            |                        | männlich | weiblich |                            |                                    | männlich | weiblich |                            |
| Personen   |                        |          |          | in Prozent                 |                                    |          |          |                            |
| insgesamt  | 1849                   | 1166     | 683      | 257                        | 100,0                              | 100,0    | 100,0    | 100,0                      |
| davon:     |                        |          |          |                            |                                    |          |          |                            |
| Europa     | 1026                   | 618      | 408      | 118                        | 55,5                               | 53,0     | 59,7     | 45,9                       |
| Asien      | 549                    | 330      | 219      | 117                        | 29,7                               | 28,3     | 32,1     | 45,5                       |
| Afrika     | 171                    | 145      | 26       | 18                         | 9,2                                | 12,4     | 3,8      | 7,0                        |
| Amerika    | 93                     | 65       | 28       | 4                          | 5,0                                | 5,6      | 4,1      | 1,6                        |
| Australien | 1                      | 1        | -        | -                          | 0,1                                | 0,1      | -        | -                          |
| Staatenlos | 6                      | 4        | 2        | -                          | 0,3                                | 0,3      | 0,3      | -                          |
| ungeklärt  | 3                      | 3        | -        | -                          | 0,2                                | 0,3      | -        | -                          |

#### 1.3.2 Ausgliederung ausgewählter Länder

#### Anteil des Landes am eigenen Kontinent

##### Europa

|                 |     |    |    |    |      |      |      |      |
|-----------------|-----|----|----|----|------|------|------|------|
| GUS, Russ. Föd. | 163 | 80 | 83 | 23 | 15,9 | 12,9 | 20,3 | 19,5 |
| Bosnien-Herz.   | 64  | 37 | 27 | 23 | 6,2  | 6,0  | 6,6  | 19,5 |
| Ukraine         | 69  | 37 | 32 | 11 | 6,7  | 6,0  | 7,8  | 9,3  |
| Rumänien        | 76  | 64 | 12 | 6  | 7,4  | 10,4 | 2,9  | 5,1  |
| Italien         | 73  | 44 | 29 | 11 | 7,1  | 7,1  | 7,1  | 9,3  |
| Portugal        | 41  | 40 | 1  | -  | 4,0  | 6,5  | 0,2  | -    |

##### Asien

|          |     |     |    |    |      |      |      |      |
|----------|-----|-----|----|----|------|------|------|------|
| Armenien | 208 | 125 | 83 | 66 | 37,9 | 37,9 | 37,9 | 56,4 |
| Vietnam  | 124 | 81  | 43 | 24 | 22,6 | 24,5 | 19,6 | 20,5 |
| Jemen    | 30  | 19  | 11 | 4  | 5,5  | 5,8  | 5,0  | 3,4  |
| Japan    | 26  | 6   | 20 | -  | 4,7  | 1,8  | 9,1  | -    |

##### Afrika

|              |    |    |    |   |      |      |      |      |
|--------------|----|----|----|---|------|------|------|------|
| Libyen       | 36 | 33 | 3  | 4 | 21,1 | 22,8 | 11,5 | 22,2 |
| Sudan        | 19 | 16 | 3  | - | 11,1 | 11,0 | 11,5 | -    |
| Nigeria      | 11 | 10 | 1  | - | 6,4  | 6,9  | 3,8  | -    |
| Sierra Leone | 11 | 11 | -  | - | 6,4  | 7,6  | -    | -    |
| Zaire        | 36 | 26 | 10 | 9 | 21,1 | 17,9 | 38,5 | 50,0 |

##### Amerika

|           |    |    |    |   |      |      |      |      |
|-----------|----|----|----|---|------|------|------|------|
| USA       | 40 | 28 | 12 | - | 43,0 | 43,1 | 42,9 | -    |
| Kuba      | 17 | 14 | 3  | 1 | 18,3 | 21,5 | 10,7 | 25,0 |
| Chile     | 14 | 8  | 6  | 3 | 15,1 | 12,3 | 21,4 | 75,0 |
| Brasilien | 6  | 1  | 5  | - | 6,5  | 1,5  | 17,9 | -    |

## 1.4 Eheschließungen, Geburten und Sterbefälle

(Quelle: Thüringer Landesamt für Statistik)

|   | Mengen-<br>einheit | Januar | Februar | März | I.Quartal <sup>1)</sup> |      | Jahr <sup>1)</sup> |
|---|--------------------|--------|---------|------|-------------------------|------|--------------------|
|   |                    | 1995   |         |      | 1994                    |      |                    |
|   |                    | p      |         |      |                         |      |                    |
| Eheschließungen insgesamt               | Anzahl             | 11     | 13      | 26   | 50                      | 54   | 390                |
| Lebendgeburten insgesamt                | Personen           | 40     | 57      | 56   | 153                     | 144  | 591                |
| davon: männlich                         | Personen           | 23     | 28      | 24   | 75                      | 67   | 301                |
| weiblich                                | Personen           | 17     | 29      | 32   | 78                      | 77   | 290                |
| Sterbefälle insgesamt                   | Personen           | 92     | 72      | 92   | 256                     | 290  | 1020               |
| davon: männlich                         | Personen           | 51     | 31      | 48   | 130                     | 119  | 453                |
| weiblich                                | Personen           | 41     | 41      | 44   | 126                     | 171  | 567                |
| Saldo Geburten/Sterbefälle<br>insgesamt | Personen           | -52    | -15     | -36  | -103                    | -146 | -429               |
| davon: männlich                         | Personen           | -28    | -3      | -24  | -55                     | -52  | -152               |
| weiblich                                | Personen           | -24    | -12     | -12  | -48                     | -94  | -277               |

<sup>1)</sup> Kreisstruktur: 1.7.1994

Geburten

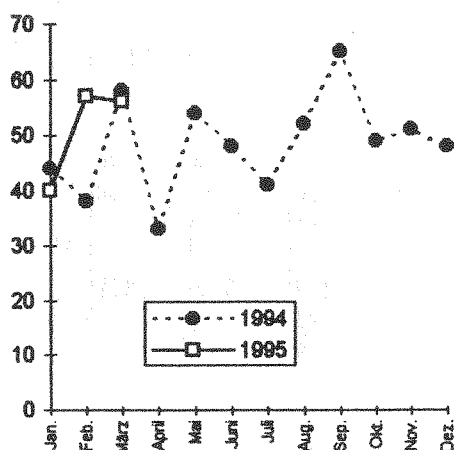

Sterbefälle

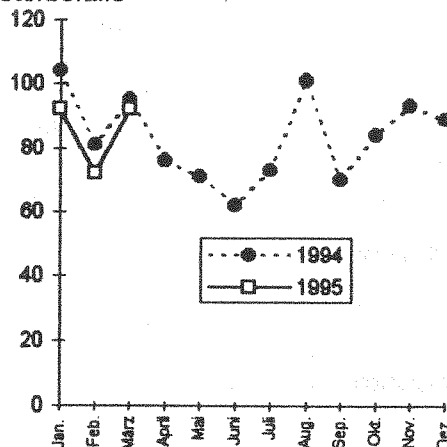

## 1.5 Gestorbene nach dem Alter (eigene Ermittlungen, Abweichungen zu den landesamtlichen Zahlen ergeben sich aus unterschiedlicher Erfassungsmethodik)

| Gestorbene<br>davon im Alter | Januar        |               |                     | Februar       |               |                     | März          |               |                     |
|------------------------------|---------------|---------------|---------------------|---------------|---------------|---------------------|---------------|---------------|---------------------|
|                              | 1995          |               |                     |               |               |                     |               |               |                     |
|                              | männ-<br>lich | weib-<br>lich | insges.<br>Anteil % | männ-<br>lich | weib-<br>lich | insges.<br>Anteil % | männ-<br>lich | weib-<br>lich | insges.<br>Anteil % |
| insgesamt                    | 52            | 42            | 100,0               | 33            | 43            | 100,0               | 48            | 44            | 100,0               |
| von 0 bis 3 Jahre            | -             | -             | -                   | -             | -             | -                   | 1             | -             | 1,1                 |
| von 4 bis 25 Jahre           | 1             | -             | 1,1                 | 1             | -             | 1,3                 | -             | 1             | 1,1                 |
| von 26 bis 35 Jahre          | -             | -             | -                   | -             | -             | -                   | -             | -             | -                   |
| von 36 bis 45 Jahre          | 5             | 2             | 7,4                 | 2             | 2             | 5,3                 | -             | -             | -                   |
| von 46 bis 55 Jahre          | 4             | 2             | 6,4                 | 4             | 3             | 9,2                 | 9             | 1             | 10,9                |
| von 56 bis 60 Jahre          | 5             | 1             | 6,4                 | 2             | 1             | 3,9                 | 3             | 1             | 4,4                 |
| von 61 bis 65 Jahre          | 6             | -             | 6,4                 | 1             | 2             | 3,9                 | 3             | 1             | 4,4                 |
| von 66 bis 70 Jahre          | 8             | 4             | 12,8                | 5             | 2             | 9,2                 | 7             | 1             | 8,7                 |
| von 71 bis 75 Jahre          | 2             | 3             | 5,3                 | 5             | 6             | 14,5                | 5             | 7             | 13,0                |
| von 76 bis 80 Jahre          | 4             | 7             | 11,7                | 3             | 7             | 13,2                | 5             | 4             | 9,7                 |
| über 80 Jahre                | 17            | 23            | 42,5                | 10            | 20            | 39,5                | 15            | 28            | 46,7                |



## 1.6 Wanderungsbewegung der Bevölkerung (Quelle: Thüringer Landesamt für Statistik)

| Personen                   | Juli   | August | Sept. | III. Quartal |      |
|----------------------------|--------|--------|-------|--------------|------|
|                            | 1994 p |        |       | 1993         |      |
| Zuzüge insgesamt           | 357    | 253    | 413   | 1023         | 1320 |
| davon: männlich            | 220    | 152    | 249   | 621          | 849  |
| weiblich                   | 137    | 101    | 164   | 402          | 471  |
| Fortzüge insgesamt         | 407    | 350    | 434   | 1191         | 1199 |
| davon: männlich            | 253    | 199    | 239   | 691          | 708  |
| weiblich                   | 154    | 151    | 195   | 500          | 491  |
| Wanderungsbilanz insgesamt | -50    | -97    | -21   | -168         | 121  |
| davon: männlich            | -33    | -47    | 10    | -70          | 141  |
| weiblich                   | -17    | -50    | -31   | -98          | -20  |

## 1.7 Zu- und fortgezogene Erwerbstätige nach Wanderungsarten in Personen (Quelle: Thüringer Landesamt für Statistik)

|  | Juli | August | Sept. | I. <sup>1)</sup> | II. <sup>1)</sup> | III. | III. <sup>1)</sup> |
|--|------|--------|-------|------------------|-------------------|------|--------------------|
|  |      |        |       | Quartal          |                   |      |                    |
|  | 1994 |        |       |                  | 1993              |      |                    |
| <u>Wanderung insgesamt</u>             |      |        |       |                  |                   |      |                    |
| Zuzüge insgesamt                       | 103  | 95     | 106   | 253              | 225               | 304  | 265                |
| Fortzüge insgesamt                     | 95   | 125    | 145   | 242              | 345               | 365  | 329                |
| Wanderungsbilanz                       | 8    | -30    | -39   | 11               | -120              | -61  | -64                |
| davon:                                 |      |        |       |                  |                   |      |                    |
| <u>Wanderung über die Landesgrenze</u> |      |        |       |                  |                   |      |                    |
| Zuzüge insgesamt                       | 76   | 60     | 77    | 176              | 149               | 213  | 179                |
| Fortzüge insgesamt                     | 59   | 91     | 74    | 136              | 198               | 224  | 187                |
| Wanderungsbilanz                       | 17   | -31    | 3     | 40               | -49               | -11  | -8                 |
| <u>Wanderung über die Kreisgrenzen</u> |      |        |       |                  |                   |      |                    |
| Zuzüge insgesamt                       | 27   | 35     | 29    | 77               | 106               | 91   | 86                 |
| Fortzüge insgesamt                     | 36   | 34     | 71    | 76               | 147               | 141  | 142                |
| Wanderungsbilanz                       | -9   | 1      | -42   | 1                | -41               | -50  | -56                |

<sup>1)</sup> Kreisstruktur 1.7.1994

## 2. Immissionen (Quelle: Umwelt- und Naturschutzamt)

### 2.1 Schwefeldioxid (SO<sub>2</sub>) - Angaben in mg/m<sup>3</sup> Luft -

|                             | Meß-<br>stelle | Januar              |       |                 | Februar             |       |       | März                |       |                 |
|-----------------------------|----------------|---------------------|-------|-----------------|---------------------|-------|-------|---------------------|-------|-----------------|
|                             |                | 1995                | 1994  | 1993            | 1995                | 1994  | 1993  | 1995                | 1994  | 1993            |
| Monatsmittel                | 1              | 0,030               | 0,040 | - <sup>1)</sup> | 0,010               | 0,105 | 0,160 | 0,010               | 0,023 | - <sup>1)</sup> |
|                             | 2              | 0,030               | -     | -               | 0,020               | 0,084 | -     | 0,020               | 0,014 | -               |
| Maximales<br>Tagesmittel    | 1              | 0,160               | 0,116 | - <sup>1)</sup> | 0,050               | 0,190 | 0,390 | 0,070               | 0,065 | 0,180           |
|                             | 2              | 0,130               | -     | -               | 0,040               | 0,187 | -     | 0,060               | 0,049 | -               |
| Maximaler<br>30-Minutenwert | 1              | 0,200 <sup>2)</sup> | 0,272 | - <sup>1)</sup> | 0,050 <sup>2)</sup> | 0,260 | 0,980 | 0,070 <sup>2)</sup> | 0,260 | 0,480           |
|                             | 2              | 0,150 <sup>3)</sup> | -     | -               | 0,060 <sup>3)</sup> | 0,466 | -     | 0,090 <sup>3)</sup> | 0,212 | -               |

1) keine auswertbaren Daten wegen teilweisem Stationsausfall

2) 98% Quantil 3) max. 3h-Mittelwert

Meßstellen 1 = Fürstengraben

2= Dammstraße



## 2.2 Ozon (O<sub>3</sub>), Staub, Kohlenmonoxid (CO), Meßstelle Dammstraße -Angaben in mg/m<sup>3</sup> Luft-

|                                    | Ozon            |         |      | Staub  |         |      | Kohlenmonoxid |         |      |
|------------------------------------|-----------------|---------|------|--------|---------|------|---------------|---------|------|
|                                    | I. Quartal 1995 |         |      |        |         |      |               |         |      |
|                                    | Januar          | Februar | März | Januar | Februar | März | Januar        | Februar | März |
| Monatsmittel                       | 0,03            | 0,04    | 0,05 | 0,04   | 0,03    | 0,04 | 0,9           | 0,8     | 0,9  |
| Maximales Tagesmittel              | 0,06            | 0,06    | 0,07 | 0,16   | 0,09    | 0,09 | 1,7           | 1,7     | 1,3  |
| Maximaler 3-Stunden-<br>mittelwert | 0,07            | 0,08    | 0,10 | 0,17   | 0,10    | 0,03 | 1,9           | 1,7     | 1,9  |

Grenzwerte lt. TA-Luft: IW 1 = zulässige Dauerbelastung

IW 2 = zulässige kurzfristige Belastung

Schwefeldioxid:

IW 1 = 0,14 mg/m<sup>3</sup>

IW 2 = 0,40 mg/m<sup>3</sup>

Kohlenmonoxid:

IW 1 = 10 mg/m<sup>3</sup>

IW 2 = 30 mg/m<sup>3</sup>

Staub:

IW 1 = 0,15 mg/m<sup>3</sup>

IW 2 = 0,30 mg/m<sup>3</sup>

EG-Richtwerte

Ozon: Information an die Bevölkerung bei 0,18 mg/m<sup>3</sup>

Warnstufe (Presse, Rundfunk, TV) bei 0,36 mg/m<sup>3</sup>

## 3. Wohnungswesen

### 3.1 Wohngeldberechnungen und -bewilligungen (Quelle: Wohnungsförderungsamt)

|  | Mengen-<br>einheit | 1995   |         |      | 1994       | 1993 |
|--|--------------------|--------|---------|------|------------|------|
|  |                    | Januar | Februar | März | I. Quartal |      |
| Durchgeführte Berechnungen                                     | Anzahl             | 1497   | 1926    | 1465 | 4888       | 9263 |
| darunter:  |                    |        |         |      |            |      |
| Bewilligungen  | Anzahl             | 1245   | 1604    | 1208 | 4057       | 7089 |
| davon: Mietzuschuß   | Anzahl             | 1207   | 1570    | 1164 | 3941       | 6842 |
| Lastenzuschuß  | Anzahl             | 38     | 34      | 44   | 116        | 247  |
| Von den Bewilligungen<br>insgesamt sind                        |                    |        |         |      |            |      |
| Bewilligungen für Senioren                                     | Anzahl             | 708    | 743     | 319  | 1770       | 3595 |
| Bewilligungen für Arbeitslose                                  | Anzahl             | 204    | 285     | 388  | 877        | 1014 |
| Auszahlungen insgesamt   | 1000 DM            | 745    | 900     | 933  | 2578       | 4426 |
| Anteil der Bewilligungen an den<br>durchgeführten Berechnungen | Prozent            | 83,2   | 83,3    | 82,5 | 83,0       | 76,5 |

### 3.2 Antragstellung auf Erteilung eines Wohnberechtigungsscheines (Quelle: Wohnungsförderungsamt)

|   | 1995   |         |      | 1994       |
|---|--------|---------|------|------------|
|   | Januar | Februar | März | 1. Quartal |
| Angenommene Anträge im Berichtszeitraum   | 330    | 274     | 277  | 881        |
| davon angenommene Anträge auf   |        |         |      |            |
| -Einraumwohnungen   | 159    | 141     | 143  | 443        |
| -Zweiraumwohnungen  | 73     | 47      | 50   | 170        |
| -Dreiraumwohnungen  | 60     | 53      | 51   | 164        |
| -Vierraumwohnungen  | 34     | 29      | 27   | 90         |
| -Fünfraumwohnungen  | 3      | 3       | 4    | 10         |
| -Sechsräumwohnungen   | 1      | 1       | 2    | 4          |
| -Wohnungen mit 7 und mehr Wohnräumen  | 0      | 0       | 0    | 3          |
| Vorhandene gültige Anträge insgesamt am<br>Ende des jeweiligen Berichtszeitraumes | 4847   | 4812    | 4850 | 4850       |

### 3.3 Vermittelte Wohnungen auf Grundlage des Belegungsrechtgesetzes (Quelle: Wohnungsförderungsamt)

|                                      | 1995   |         |      |           | 1994 |
|--------------------------------------|--------|---------|------|-----------|------|
|                                      | Januar | Februar | März | I.Quartal |      |
| Vermittelte Wohnungen insgesamt      | 112    | 133     | 115  | 360       | 351  |
| davon:                               |        |         |      |           |      |
| -Einraumwohnungen                    | 33     | 35      | 30   | 98        | 82   |
| -Zweiraumwohnungen                   | 20     | 24      | 32   | 76        | 102  |
| -Dreiraumwohnungen                   | 38     | 50      | 36   | 124       | 130  |
| -Vierraumwohnungen                   | 18     | 23      | 16   | 57        | 33   |
| -Fünfraumwohnungen                   | 3      | 1       | 1    | 5         | 4    |
| -Wohnungen mit 6 und mehr Wohnräumen | 0      | 0       | 0    | 0         | 0    |

## 4. Baugenehmigungen, Baufertigstellungen, Wohnungsbestand

### 4.1 Gemeldete Baugenehmigungen

(Quelle: Thüringer Landesamt für Statistik)  
(1993 alte Gebietsstruktur)

|  | Mengen-<br>einheit | 1995      | 1994   | 1993 |
|--|--------------------|-----------|--------|------|
|  |                    | I.Quartal |        |      |
| <b>Insgesamt (einschließlich Bau-</b>  |                    |           |        |      |
| <b>maßnahmen an bestehenden</b>        |                    |           |        |      |
| <b>Gebäuden)</b>                       |                    |           |        |      |
| -Gebäude/Baumaßnahmen                  | Anzahl             | 48        | 202    | 3    |
| -Wohnungen insgesamt                   | Anzahl             | 82        | 368    | 2    |
| -Wohnfläche                            | 100 m <sup>2</sup> | 66        | 299    | 4    |
| - Veranschlagte Kosten der<br>Bauwerke | 1000 DM            | 33381     | 176124 | 671  |
| <b>Errichtung neuer Wohngebäude</b>    |                    |           |        |      |
| -Gebäude                               | Anzahl             | 27        | 150    | 2    |
| -Wohnungen insgesamt                   | Anzahl             | 39        | 359    | 2    |
| -Wohnfläche                            | 100 m <sup>2</sup> | 40        | 289    | 3    |
| -Veranschlagte Kosten der<br>Bauwerke  | 1000 DM            | 10268     | 61721  | 521  |
| <b>Errichtung neuer Nichtwohn-</b>     |                    |           |        |      |
| <b>gebäude</b>                         |                    |           |        |      |
| -Gebäude                               | Anzahl             | 9         | 21     | —    |
| -Wohnungen                             | Anzahl             | 30        | 4      | —    |
| -Nutzfläche                            | 100 m <sup>2</sup> | 98        | 662    | —    |
| -Veranschlagte Kosten der<br>Bauwerke  | 1000 DM            | 18922     | 87070  | —    |

### 4.2 Gemeldete Baufertigstellungen

(Quelle: Thüringer Landesamt für Statistik/eigene Ermittlungen)

|  | 1995 p    | 1994 |
|--|-----------|------|
|  | I.Quartal | Jahr |
|  | Anzahl    |      |
| Insgesamt (einschließlich Baumaßnahmen<br>an bestehenden Gebäuden) | 47        | 317  |
| darunter: Errichtung neuer Wohngebäude                             | 21        | 131  |
| darin enthaltene Wohnungen   | 90        | 254  |

### 4.3 Fortgeschriebener Bestand an Wohnungen, Wohnräumen und Wohnflächen <sup>1)</sup> (Gebietsstruktur 1. Juli 1994)

|  | Wohnungen in Wohn- und Nichtwohngebäuden <sup>2)</sup> |                                  |      |                     |       |      |      |           |      |                        | Wohn-<br>fläche<br>100 m <sup>2</sup> |
|--|--|----------------------------------|------|---------------------|-------|------|------|-----------|------|------------------------|---------------------------------------|
|  | insge-<br>samt   | davon mit...Räumen <sup>3)</sup> |      |                     |       |      |      |           |      | Räume<br><sup>3)</sup> |                                       |
|  |  | 1                                | 2    | 3                   | 4     | 5    | 6    | 7 u. mehr |      |                        |                                       |
|  |  | WE                               |      | Räume <sup>3)</sup> |       |      |      |           |      |                        |                                       |
| Anzahl p   |  |                                  |      |                     |       |      |      |           |      |                        |                                       |
| Bestand am 31.12.1994  | 48098  | 2373                             | 3790 | 9946                | 19916 | 9180 | 2184 | 709       | 5287 | 183747                 | 30444                                 |
| +Zugang durch Neubau   | 102  | 6                                | 8    | 46                  | 21    | 14   | 4    | 3         | 24   | 362                    | 75                                    |
| +Zugang durch Bau-<br>maßnahmen an be-<br>stehenden Gebäuden | 31   | 1                                | 1    | 8                   | 3     | 5    | 8    | 5         | 37   | 149                    | 30                                    |
| -Totalabgang   | 11   | —                                | —    | 1                   | 6     | 4    | —    | —         | —    | 47                     | 8                                     |
| -Abgang durch Bau-<br>maßnahmen an be-<br>stehenden Gebäuden | 129  | 1                                | 8    | 55                  | 30    | 18   | 11   | 6         | 42   | 500                    | 85                                    |
| Bestand am 31.03.1995  | 48091  | 2379                             | 3791 | 9944                | 19904 | 9177 | 2185 | 711       | 5306 | 183711                 | 30456                                 |

<sup>1)</sup> Eigene Fortschreibung, Ausgangsdaten per 31.12.1993 vom Thüringer Landesamt für Statistik

<sup>2)</sup> ohne Wohnheime <sup>3)</sup> einschließlich Küchen

## 5. Arbeitsmarkt und Einkommen

### 5.1 Arbeitssuchende, Arbeitslose, Vermittlungen und offene Stellen (Quelle: Arbeitsamt Jena <sup>1),4)</sup>)

|                                      | 1995   |         |       | 1994   |         |       |
|--------------------------------------|--------|---------|-------|--------|---------|-------|
|                                      | Januar | Februar | März  | Januar | Februar | März  |
| Arbeitssuchende insgesamt            | 12578  | 12590   | 12464 | 12480  | 12854   | 13070 |
| darunter: Arbeitslose                | 7888   | 7922    | 7596  | 8256   | 8450    | 8445  |
| davon: Männer                        | 3333   | 3361    | 3120  | 3200   | 3385    | 3369  |
| Frauen                               | 4555   | 4561    | 4476  | 5056   | 5065    | 5076  |
| von den Arbeitslosen sind            |        |         |       |        |         |       |
| Jugendliche unter 20 Jahre           | 147    | 139     | 135   | 139    | 153     | 156   |
| Jugendliche 20 bis unter<br>25 Jahre | 703    | 704     | 713   | 837    | 940     | 966   |
| Ausländer                            | 147    | 152     | 149   | 148    | 141     | 138   |
| Schwerbehinderte                     | 149    | 189     | 173   | 156    | 155     | 153   |
| Männer 55 Jahre und älter            | 370    | 383     | 374   | 272    | 280     | 284   |
| Frauen 55 Jahre und älter            | 610    | 625     | 628   | 380    | 400     | 412   |
| Alleinerziehende                     | 915    | 919     | 913   | 927    | 958     | 998   |
| Vermittlungen <sup>2)</sup>          | 817    | 570     | 884   | 1345   | 1137    | 1123  |
| offene Stellen                       | 817    | 898     | 920   | 569    | 565     | 673   |
| Arbeitslosenquote in % <sup>2)</sup> | 13,0   | 13,0    | 12,5  | 13,3   | 13,6    | 13,6  |

1) Kennziffern betreffen das Hauptamt  
(einschließlich ehem. Landkreis Jena)

2) ab Januar 95 neue Berechnungsbasis  
(Basis: abhängige zivile Erwerbspersonen  
per 30.6.94)

3) Zugang im Laufe des Monats

4) ab 1.1.95 ist die Gemeinde Dröbnitz aus  
dem Hauptamt Jena herausgefallen

### 5.2 Leistungsempfänger in der Stadt Jena (Quelle: Arbeitsamt Jena)

| Leistungsart                               | Stichtag: |           |
|--|-----------|-----------|
|  | 31.3.1995 | 31.3.1994 |
| Arbeitslosengeld                           | 3434      | 4088      |
| Arbeitslosenhilfe                          | 1523      | 1181      |
| Eingliederungsgeld/<br>Eingliederungshilfe | 20        | 19        |
| Altersübergangsgeld                        | 2730      | 3492      |

### 5.3 Bestand an Arbeitslosen und offene Stellen am Quartalsende nach Berufsabschnitten Jena-Stadt/Land (Quelle: Arbeitsamt Jena)

|   | I. Quartal 1995  |        |        |                   | I. Quartal 1994  |        |        |                   |
|---|------------------|--------|--------|-------------------|------------------|--------|--------|-------------------|
|   | Arbeits-<br>lose | davon: |        | offene<br>Stellen | Arbeits-<br>lose | davon: |        | offene<br>Stellen |
|   |                  | Männer | Frauen |                   |                  | Männer | Frauen |                   |
| insgesamt                                     | 7596             | 3120   | 4476   | 920               | 8445             | 3369   | 5076   | 673               |
| dar.: Keramiker/Glasmacher                    | 276              | 82     | 194    | 6                 | 365              | 138    | 227    | -                 |
| Metallerzeuger, -bearbeiter                   | 196              | 131    | 65     | 13                | 281              | 202    | 79     | 1                 |
| Schlosser, Mechaniker,<br>zugeordnete Berufe  | 453              | 375    | 78     | 96                | 489              | 432    | 57     | 21                |
| Ernährungsberufe                              | 323              | 77     | 246    | 36                | 360              | 79     | 281    | 12                |
| Bauberufe                                     | 307              | 306    | 1      | 65                | 315              | 312    | 3      | 36                |
| Warenkaufleute                                | 754              | 111    | 643    | 57                | 842              | 73     | 769    | 44                |
| Verkehrsberufe                                | 248              | 180    | 68     | 18                | 334              | 266    | 68     | 18                |
| Organisations-, Verwal-<br>tungs-, Büroberufe | 1342             | 215    | 1127   | 107               | 1512             | 215    | 1297   | 114               |
| Gesundheitsdienstberufe                       | 138              | 23     | 115    | 71                | 158              | 22     | 136    | 49                |

### 5.4 Arbeitslose in der kreisfreien Stadt Jena (Quelle: Arbeitsamt Jena)

|                        | Januar | Februar | März |
|------------------------|--------|---------|------|
| insgesamt              | 5908   | 5934    | 5689 |
| davon: Männer          | 2496   | 2517    | 2337 |
| Frauen                 | 3412   | 3417    | 3352 |
| Arbeitslosenquote in % | 12,4   | 12,5    | 12,0 |

### 5.5 Arbeitseinkommen und Arbeitszeiten in Thüringen (Quelle: Thüringer Landesamt für Statistik)

#### 5.5.1 Durchschnittliche bezahlte Wochenarbeitsstunden und durchschnittliche Bruttostundenverdienste der Industriearbeiter (einschl. Hoch- und Tiefbau) nach Männern und Frauen im Lande Thüringen

| Kennziffer  | Industriearbeiter im<br>Bereich..... | Mengen-<br>einheit | 1991               | 1992  | 1993  | 1994  |
|---|--------------------------------------|--------------------|--------------------|-------|-------|-------|
|   |                                      |                    | jeweils im Oktober |       |       |       |
| Bezahlte Wochenarbeits-<br>stunden                          | Industrie und Bau insgesamt          | Stunden            | 40,9               | 41,6  | 42,0  | 41,4  |
|   | davon: Männer                        | Stunden            | 41,1               | 41,9  | 42,2  | 41,7  |
|   | Frauen                               | Stunden            | 39,8               | 40,0  | 40,8  | 39,9  |
| Bruttostundenverdienst                                      | Industrie und Bau insgesamt          | DM                 | 10,50              | 13,72 | 15,57 | 16,59 |
|   | davon: Männer                        | DM                 | 11,03              | 14,32 | 16,27 | 17,39 |
|   | Frauen                               | DM                 | 8,12               | 10,61 | 11,92 | 12,76 |
|   | davon: Industrie insgesamt           | DM                 | 9,67               | 12,38 | 14,19 | 15,34 |
|   | davon: Männer                        | DM                 | 10,12              | 12,97 | 14,96 | 16,27 |
|   | Frauen                               | DM                 | 8,11               | 10,60 | 11,91 | 12,76 |
|   | Hoch- und Tiefbau<br>insgesamt       | DM                 | 13,71              | 16,18 | 17,90 | 18,86 |
|   | davon: Männer                        | DM                 | 13,72              | 16,19 | 17,91 | 18,87 |
|   | Frauen                               | DM                 | 1)                 | 1)    | 1)    | 1)    |
| Index des Bruttostundenver-<br>dienstes (Januar 1991 = 100) | Industrie und Bau insgesamt          | Prozent            | 121,2              | 158,4 | 179,8 | 191,6 |
|   | davon: Männer                        | Prozent            | 123,0              | 159,6 | 181,4 | 193,9 |
|   | Frauen                               | Prozent            | 111,5              | 145,7 | 163,7 | 175,3 |

1) Gruppe auch landesweit so schwach besetzt, daß keine auswertbaren Ergebnisse entstanden

### 5.5.2 Durchschnittlicher Bruttomonatsverdienst im Land Thüringen für ausgewählte Beschäftigtenkategorien

| Wirtschaftsbereich                                     | Beschäftigtenkategorie  | 1992      |        |        | 1993      |        |        | 1994      |        |        |
|--|---|-----------|--------|--------|-----------|--------|--------|-----------|--------|--------|
|  |   | insgesamt | davon: |        | insgesamt | davon: |        | insgesamt | davon: |        |
|  |   |           | Männer | Frauen |           | Männer | Frauen |           | Männer | Frauen |
| jeweils im Oktober                                     |   |           |        |        |           |        |        |           |        |        |
| Industrie, Bauwesen, Handel, Kreditinstitute insgesamt |   | 2891      | 3308   | 2536   | 3371      | 3870   | 2949   | 3662      | 4194   | 3178   |
| davon:   | kaufmännische und technische Angestellte (einschließlich Meister) | 2816      | 3126   | 2435   | 3354      | 3733   | 2871   | 3651      | 4087   | 3071   |
| Industrie ohne Bau                                     |   | 2723      | 3030   | 2339   | 3259      | 3636   | 2768   | 3574      | 4004   | 2996   |
| darunter:  |   | 3766      | 4344   | 2894   | 4143      | 4763   | 3255   | 4437      | 5027   | 3482   |
| Verarbeitende Industrie                                |   | 2642      | 2958   | 2642   | 3088      | 3443   | 2792   | 3256      | 3581   | 2900   |
| Hoch- und Tiefbau                                      |   | 2301      | 2645   | 2185   | 2679      | 2991   | 2561   | 2917      | 3299   | 2740   |
| Großhandel   |   | 2764      | 3368   | 2650   | 3153      | 3767   | 3021   | 3427      | 3986   | 3291   |
| Einzelhandel   |   |           |        |        |           |        |        |           |        |        |
| Kreditinstitute  |   |           |        |        |           |        |        |           |        |        |
| Industrie einschließl. Hoch- und Tiefbau insgesamt     | Arbeiter und Angestellte  | 2612      | 2755   | 2165   | 3012      | 3168   | 2510   | 3189      | 3367   | 2627   |
| davon:   |   | 2391      | 2521   | 2112   | 2804      | 2970   | 2446   | 2998      | 3201   | 2563   |
| Industrie ohne Bau                                     |   | 3156      | 3175   | 2866   | 3469      | 3484   | 3235   | 3635      | 3645   | 3465   |
| Hoch- und Tiefbau                                      |   |           |        |        |           |        |        |           |        |        |

### 6. Gewerbean- und -abmeldungen (Quelle: Thüringer Landesamt für Statistik)

|                        | Veränderungsart | 1995   |         |      | 1994       |       |
|------------------------|-----------------|--------|---------|------|------------|-------|
|                        |                 | Januar | Februar | März | I. Quartal |       |
| Insgesamt              | Anmeldungen     | 66     | 107     | 74   | 247        | 333   |
|                        | Abmeldungen     | 60     | 79      | 69   | 208        | 206   |
|                        | Saldo           | + 6    | + 28    | + 5  | + 39       | + 127 |
| davon:                 | Anmeldungen     | 1      | 2       | 2    | 5          | 8     |
|                        | Industrie       | 4      | -       | 5    | 9          | -     |
|                        | Abmeldungen     | - 3    | + 2     | - 3  | - 4        | + 8   |
| produzierendes Gewerbe | Anmeldungen     | 4      | 14      | 9    | 27         | 34    |
|                        | Abmeldungen     | 5      | 5       | 9    | 19         | 17    |
|                        | Saldo           | - 1    | + 9     | -    | + 8        | + 17  |
| Handel                 | Anmeldungen     | 27     | 30      | 24   | 81         | 101   |
|                        | Abmeldungen     | 27     | 32      | 32   | 91         | 71    |
|                        | Saldo           | -      | - 2     | - 8  | - 10       | + 30  |
| Sonstige               | Anmeldungen     | 34     | 61      | 39   | 134        | 190   |
|                        | Abmeldungen     | 24     | 42      | 23   | 89         | 118   |
|                        | Saldo           | + 10   | + 19    | + 16 | + 45       | + 72  |

**7. Verarbeitendes Gewerbe**  
(Quelle: Thüringer Landesamt für Statistik)

**7.1 Ergebnisse der abrechnenden Betriebe mit 20 und mehr Beschäftigten**

|                            | Mengen-<br>einheit | 1995 <sup>1)</sup> |         |       |            | 1994   | 1993   |
|----------------------------|--------------------|--------------------|---------|-------|------------|--------|--------|
|                            |                    | Januar             | Februar | März  | I. Quartal |        |        |
| Betriebe                   | Anzahl             | 26                 | 26      | 26    | 26         | 33     | 24     |
| Beschäftigte               | Personen           | 6245               | 6248    | 6238  | 6244       | 8438   | 10872  |
| darunter: Arbeiter         | Personen           | .                  | .       | .     | .          | 3736   | 5440   |
| Geleistete Arbeiterstunden | 1000 Std.          | 384                | 356     | 402   | 1142       | 1376   | 1478   |
| Löhne u. Gehälter          | TDM                | 20927              | 20990   | 22043 | 63960      | 91426  | 74500  |
| darunter: Löhne            | TDM                | 6780               | 6761    | 7411  | 20952      | 27829  | 24651  |
| Umsatz insgesamt           | TDM                | 93796              | 73844   | 92653 | 260293     | 207078 | 132902 |
| darunter: Auslandsumsatz   | TDM                | .                  | .       | .     | .          | 43850  | 23907  |

1) Angaben für 1995 auf der Basis der neuen Klassifikation der Wirtschaftszweige (Ausgabe 1993). Die Umrechnung der Angaben für die Vorjahre kann erst zu einem späteren Zeitpunkt erfolgen.

**Entwicklung des Umsatzes und darunter des Auslandsumsatzes im Verarbeitenden Gewerbe 1991 bis 1994 nach Quartalen in Jena**

(Basis: bis Ende 1984 gültige Wirtschaftszweigstruktur) (Quelle: Thüringer Landesamt für Statistik)

Millionen DM

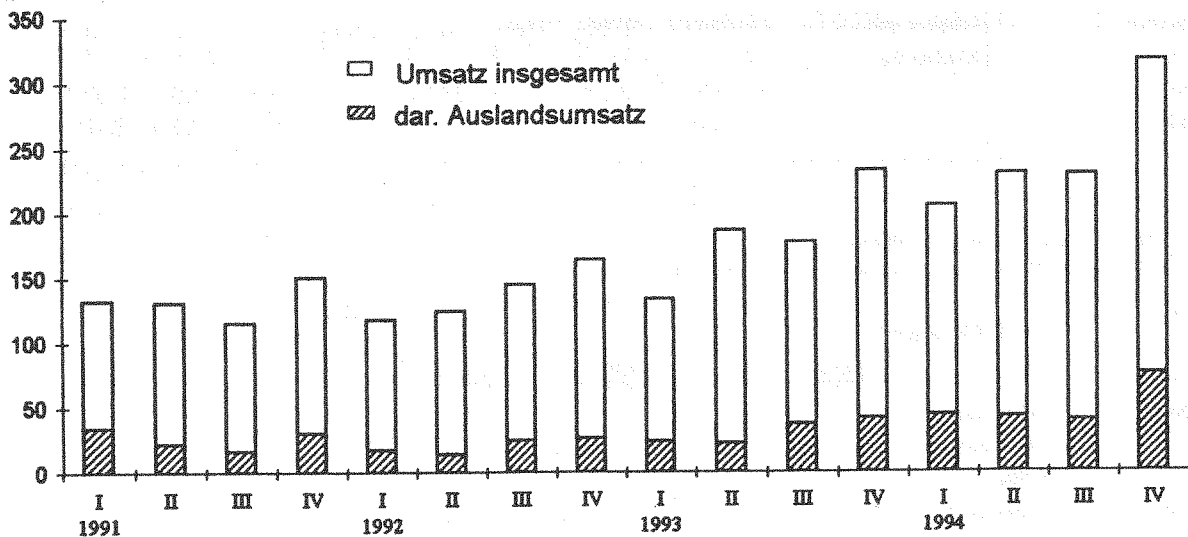

**7.2 Umsatz je Arbeitstag, Arbeiterstunde und Beschäftigtem**

| Jahr               | Monat   | Umsatz je ... |           |                |           |               |           |
|--------------------|---------|---------------|-----------|----------------|-----------|---------------|-----------|
|                    |         | Arbeitstag    |           | Arbeiterstunde |           | Beschäftigtem |           |
|                    |         | Jena          | Thüringen | Jena           | Thüringen | Jena          | Thüringen |
|                    |         | 1000 DM       |           | DM             |           |               |           |
| 1995 <sup>1)</sup> | Januar  | 4263          | .         | 244            | .         | 15019         | .         |
|                    | Februar | 3692          | .         | 207            | .         | 11819         | .         |
|                    | März    | 4028          | .         | 230            | .         | 14853         | .         |
| 1994               | Januar  | 2781          | 61621     | 131            | 115       | 7507          | 11323     |
|                    | Februar | 3376          | 69670     | 155            | 121       | 7625          | 11747     |
|                    | März    | 3528          | 80946     | 164            | 143       | 9349          | 15424     |
| 1993               | Januar  | 2046          | 46876     | 87             | 84        | 3822          | 7475      |
|                    | Februar | 2005          | 51537     | 84             | 93        | 3632          | 8240      |
|                    | März    | 2256          | 58864     | 98             | 102       | 4773          | 10360     |

1) siehe Fußnote zu Tabelle 7.1

## 8. Bauhauptgewerbe

(Ergebnisse der abrechnenden Betriebe mit 20 und mehr Beschäftigten)

(Quelle: Thüringer Landesamt für Statistik)

(1993 alte Gebietsstruktur)

### 8.1 Übersichtstabelle

|                              | Mengen-<br>einheit | 1995   |         |       | 1994      | 1993  |       |
|------------------------------|--------------------|--------|---------|-------|-----------|-------|-------|
|                              |                    | Januar | Februar | März  | I.Quartal |       |       |
| Beschäftigte insgesamt       | Personen           | 1563   | 1545    | 1622  | 1577      | 1444  | 1157  |
| Geleistete Arbeitsstunden    | 1000 Std.          | 133    | 162     | 204   | 499       | 417   | 310   |
| Löhne und Gehälter           | 1000 DM            | 4666   | 4681    | 5438  | 14785     | 12347 | 9141  |
| Umsatz insgesamt             | 1000 DM            | 9385   | 11745   | 15004 | 36134     | 48742 | 22184 |
| dar.: Baugewerblicher Umsatz | 1000 DM            | 9374   | 11440   | 14655 | 35469     | 48408 | 22061 |

### 8.2 Geleistete Arbeitsstunden im Bauhauptgewerbe nach Bauarten

(Angaben in 1000 Std.)

|                                      | 1995   |         |      | 1994      | 1993 |     |
|--------------------------------------|--------|---------|------|-----------|------|-----|
|                                      | Januar | Februar | März | I.Quartal |      |     |
| Geleistete Arbeitsstunden insgesamt: | 133    | 162     | 204  | 499       | 417  | 310 |
| davon im:                            |        |         |      |           |      |     |
| Hochbau                              | 101    | 104     | 117  | 322       | 216  | 164 |
| davon im:                            |        |         |      |           |      |     |
| Wohnungsbau                          | 40     | 50      | 54   | 144       | 41   | 20  |
| Gewerblichen und industriellen Bau   | 54     | 46      | 56   | 156       | 151  | 141 |
| Öffentlichen Bau und Verkehrsbau     | 7      | 8       | 7    | 22        | 24   | 3   |
| Tiefbau                              | 32     | 58      | 87   | 177       | 201  | 146 |
| davon im:                            |        |         |      |           |      |     |
| Gewerblichen und industriellen Bau   | 14     | 19      | 40   | 73        | 99   | 30  |
| Öffentlichen Bau und Verkehrsbau     | 18     | 39      | 46   | 103       | 102  | 116 |
| darunter im: Straßenbau              | 1      | 7       | 12   | 20        | 25   | 42  |

### 8.3 Baugewerblicher Umsatz im Bauhauptgewerbe nach Bauarten

(Angaben in 1000 DM)

|                                    | 1995   |         |       | 1994      | 1993  |       |
|------------------------------------|--------|---------|-------|-----------|-------|-------|
|                                    | Januar | Februar | März  | I.Quartal |       |       |
| Baugewerblicher Umsatz insgesamt:  | 9374   | 11440   | 14655 | 35469     | 48408 | 22061 |
| davon im:                          |        |         |       |           |       |       |
| Hochbau                            | 6559   | 7798    | 6342  | 20699     | 23541 | 13248 |
| davon im:                          |        |         |       |           |       |       |
| Wohnungsbau                        | 2320   | 2739    | 2892  | 7951      | 5278  | 916   |
| Gewerblichen und industriellen Bau | 3516   | 4289    | 2892  | 10697     | 13964 | 11681 |
| Öffentlichen Bau und Verkehrsbau   | 723    | 770     | 558   | 2051      | 4299  | 651   |
| Tiefbau                            | 2815   | 3642    | 8315  | 14772     | 24867 | 8813  |
| davon im:                          |        |         |       |           |       |       |
| Gewerblichen und industriellen Bau | 290    | 637     | 1378  | 2305      | 12013 | 1375  |
| Öffentlichen Bau und Verkehrsbau   | 2524   | 3004    | 6935  | 12463     | 12854 | 7438  |
| darunter im: Straßenbau            | 13     | 86      | 1397  | 1496      | 3221  | 1335  |



### 8.4 Beschäftigte, Löhne und Gehälter im Bauhauptgewerbe

|   | Mengen-<br>einheit | 1995   |         |      | 1994      | 1993 |
|---|--------------------|--------|---------|------|-----------|------|
|   |                    | Januar | Februar | März | I.Quartal |      |
| Betriebe  | Anzahl             | 30     | 29      | 28   | 28        | 17   |
| Beschäftigte insgesamt  | Personen           | 1563   | 1545    | 1622 | 1577      | 1157 |
| davon:  |                    |        |         |      |           |      |
| tätige Inhaber und Mitinhaber<br>kaufmännische und technische | Personen           | 5      | 5       | 6    | 5         | 2    |
| Angestellte einschließlich Aus-<br>zubildende                 | Personen           | 263    | 259     | 236  | 253       | 170  |
| Facharbeiter, Poliere, Meister                                | Personen           | 905    | 880     | 978  | 921       | 665  |
| Fachwerker und Werker   | Personen           | 229    | 242     | 243  | 238       | 244  |
| gewerblich Auszubildende                                      | Personen           | 161    | 159     | 159  | 160       | 76   |
| Bruttolohnsumme   | 1000 DM            | 3461   | 3495    | 4261 | 11217     | 9362 |
| Bruttogehaltssumme  | 1000 DM            | 1205   | 1186    | 1177 | 3568      | 2053 |

### 9. Ausbaugewerbe

(Ergebnisse der abrechnenden Betriebe mit 20 und mehr Beschäftigten)

(Quelle: Thüringer Landesamt für Statistik)

(1993 alte Gebietsstruktur)

|                             | Mengen-<br>einheit | 1995   |         |       | 1994      | 1993  |
|-----------------------------|--------------------|--------|---------|-------|-----------|-------|
|                             |                    | Januar | Februar | März  | I.Quartal |       |
| Betriebe                    | Anzahl             | 27     | 27      | 25    | 26        | 22    |
| Beschäftigte insgesamt      | Personen           | 1685   | 1691    | 1630  | 1669      | 1313  |
| Geleistete Arbeitsstunden   | 1000 Std.          | 182    | 181     | 193   | 556       | 452   |
| Löhne und Gehälter          | 1000 DM            | 5021   | 4862    | 5189  | 15072     | 10983 |
| Umsatz insgesamt            | 1000 DM            | 14302  | 16877   | 18398 | 49577     | 38298 |
| dar.: Ausbaugewerbl. Umsatz | 1000 DM            | 12587  | 15695   | 17897 | 46179     | 32651 |

### 10. Preise

(Quelle: Thüringer Landesamt für Statistik)

#### 10.1 Preisindex für die Lebenshaltung in Thüringen

(Preisindex II. Halbjahr 90 / I. Halbjahr 91 = 100)

|  | 1995   |         |       | 1994   |         |       |
|--|--------|---------|-------|--------|---------|-------|
|  | Januar | Februar | März  | Januar | Februar | März  |
| 4-Personen-Arbeitnehmerhaushalt<br>mit höherem Einkommen   | 130,1  | 130,4   | 130,4 | 128,0  | 128,2   | 128,4 |
| 4-Personen-Arbeitnehmerhaushalt<br>mit mittlerem Einkommen | 130,7  | 131,1   | 131,1 | 128,4  | 128,7   | 128,9 |
| 2-Personen-Rentnerhaushalt                                 | 133,5  | 134,1   | 134,1 | 131,0  | 131,5   | 131,6 |

## 10.2 Einzelhandelspreise in DM in Jena (Durchschnittspreise)

| Ware  | Mengen-<br>einheit | 1995   |         |       | 1994   |         |       |
|---|--------------------|--------|---------|-------|--------|---------|-------|
|   |                    | Januar | Februar | März  | Januar | Februar | März  |
| Rindfleisch zum Braten<br>aus der Keule, ohne Knochen | 1 kg               | 14,12  | 14,13   | 14,14 | 14,30  | 13,94   | 13,93 |
| Schweinefleisch, Kotelett, ohne Filet                 | 1 kg               | 8,95   | 8,97    | 8,78  | 8,32   | 8,25    | 8,37  |
| Hackfleisch, halb Rind, halb Schwein                  | 1 kg               | 10,05  | 9,64    | 9,58  | 8,62   | 8,98    | 8,70  |
| Schinkenspeck, mager                                  | 1 kg               | 18,94  | 19,06   | 19,76 | 18,15  | 18,41   | 18,41 |
| Feine Leberwurst, gute Qualität                       | 1 kg               | 12,49  | 12,49   | 12,74 | 12,23  | 12,36   | 12,36 |
| Brathähnchen, Tiefkühlkost                            | 1 kg               | 3,66   | 3,66    | 3,89  | 4,04   | 3,95    | 3,95  |
| Deutsche Markenbutter,                                | 250 g              | 1,72   | 1,73    | 1,80  | 1,74   | 1,75    | 1,70  |
| Weizenmehl, Type 405                                  | 1 kg               | 0,65   | 0,65    | 0,65  | 0,69   | 0,69    | 0,69  |
| Schnittbrot, Roggenvollkornbrot                       | 500g               | 2,32   | 2,32    | 2,32  | 2,17   | 2,18    | 2,18  |
| Zucker, fein  | 1 kg               | 1,76   | 1,76    | 1,76  | 1,72   | 1,73    | 1,73  |
| Eiernudeln, Markenware                                | 250g               | 1,00   | 0,98    | 0,98  | 0,92   | 0,91    | 0,91  |
| Junge Erbsen, sehr fein, in Dosen                     | 850 ml             | 1,78   | 1,81    | 1,66  | 1,90   | 1,92    | 1,92  |
| Apfelsaft   | 1 l                | 1,11   | 1,13    | 1,17  | 1,03   | 1,06    | 1,06  |
| Deutscher Sekt, Markenware                            | 0,75 l             | 7,24   | 7,17    | 7,17  | 6,74   | 6,74    | 6,74  |
| Speisekartoffeln, Handelsklasse 1                     | 2,5 kg             | 2,75   | 3,50    | 3,71  | 1,30   | 1,34    | 1,38  |
| Äpfel   | 1 kg               | 2,49   | 2,43    | 2,32  | 2,24   | 2,18    | 2,24  |
| Bananen   | 1 kg               | 2,34   | 2,83    | 2,83  | 1,95   | 2,87    | 2,59  |

## 11. Verkehrswesen

### 11.1 Länge der Straßen nach Kategorien (Quelle: Tiefbauamt)

|                                 | 1994    |
|---------------------------------|---------|
|                                 | km      |
| Gesamtstraßennetz <sup>1)</sup> | 331,724 |
| davon: Straßenhauptnetz         | 48,253  |
| darunter: Bundesstraße          | 22,363  |
| Landstraße                      | 7,301   |
| Straßennebennetz                | 283,471 |
| Radwege                         | ca. 17  |

<sup>1)</sup> mit Verbindungswegen der  
Eingemeindungen

### 11.2 Bestandsentwicklung Kraftfahrzeuge (Quelle: Zulassungsstelle)

|                          | 1995   |         |       |            | 1994  | 1993 <sup>1)</sup> |
|--------------------------|--------|---------|-------|------------|-------|--------------------|
|                          | Januar | Februar | März  | I. Quartal |       |                    |
| KFZ - Bestände           | 48411  | 48680   | 48892 | 48892      | 45653 | 55947              |
| darunter: ohne Anhänger  | 44449  | 44710   | 44907 | 44907      | 42014 | 37543              |
| Saldo der Veränderungen  | -142   | 269     | 212   | 339        | -8969 | -428               |
| Zugänge insgesamt        | 769    | 1004    | 1283  | 3056       | 3819  | 3008               |
| darunter: Neuzulassungen | 387    | 513     | 673   | 1573       | 1657  | 1366               |
| Abgänge insgesamt        | 911    | 735     | 1071  | 2717       | 12788 | 3436               |
| darunter: durch Löschung | 815    | 735     | 829   | 2379       | 11845 | 2642               |

<sup>1)</sup> Bis Jahresende 1993 einschließlich DDR- Altbestand

### 11.3 Erteilung von Fahrerlaubnissen (Quelle: Zulassungswesen)

|                                   | 1995   |         |      | 1994       | 1993 |
|-----------------------------------|--------|---------|------|------------|------|
|                                   | Januar | Februar | März | I. Quartal |      |
| <b>Erteilte</b>                   |        |         |      |            |      |
| - Führerscheine                   | 216    | 191     | 253  | 660        | 623  |
| - Fahrgastbeförderungserlaubnisse | 21     | 23      | 32   | 76         | 145  |
| - Fahrerführerscheine             | -      | -       | -    | -          | -    |
| - Internationale Führerscheine    | 36     | 38      | 34   | 108        | 40   |

### 11.4 Innerstädtischer Nahverkehr (Quelle: Jenaer Nahverkehrsgesellschaft mbH)

#### 11.4.1 Fahrzeugbestand im Durchschnitt

|                                   | 1995       | 1994 | 1993 |
|-----------------------------------|------------|------|------|
|                                   | I. Quartal |      |      |
|                                   | Anzahl     |      |      |
| <b>Straßenbahnen: Triebwagen</b>  | 27         | 28   | 31   |
| <b>                  Beiwagen</b> | 35         | 38   | 41   |
| <b>Omnibusse</b>                  | 72         | 73   | 74   |

#### 11.4.2 Gefahrene Wagenkilometer und beförderte Personen

|  | Mengen-<br>einheit | 1995       | 1994  | 1993  |
|--|--------------------|------------|-------|-------|
|  |                    | I. Quartal |       |       |
| <b>Gefahrene Wagenkilometer</b>                                      |                    |            |       |       |
| Straßenbahnen Triebwagen   | 1000 km            | 206        | 181   | 180   |
| Beiwagen   | 1000 km            | 293        | 325   | 326   |
| Omnibusse  | 1000 km            | 851        | 894   | 943   |
| <b>Beförderte Personen (Straßen-<br/>bahn und Omnibus) insgesamt</b> | 1000 Pers.         | 5251       | 4492  | 5826  |
| <b>je Tag</b>  | Personen           | 58342      | 49909 | 64732 |
| <b>je Nutzfahrkilometer</b>  | Personen           | 3,9        | 3,2   | 4,0   |

## 11.5 Straßenverkehrsunfälle (Quelle: Thüringer Landesamt für Statistik)

| Unfallkategorie<br>-----<br>Verunglückte Personen           | 1995   |         |      |           | Zu- (+) bzw.<br>Abnahme(-)<br>gegenüber<br>IV.Quart. 94 |
|---|--------|---------|------|-----------|---|
|   | Januar | Februar | März | I. Quart. |   |
|   | Anzahl |         |      |           |   |
| Unfälle insgesamt   | 297    | 252     | 335  | 884       | -241  |
| davon:  |        |         |      |           |   |
| Unfälle mit Personenschaden insgesamt                       | 23     | 30      | 32   | 85        | - 29  |
| davon:  |        |         |      |           |   |
| Unfälle mit Getöteten                                       | 1      | —       | —    | 1         | - 2   |
| Unfälle mit Verletzten                                      | 22     | 30      | 32   | 84        | - 27  |
| davon:  |        |         |      |           |   |
| Unfälle mit Schwerverletzten                                | 3      | 5       | 5    | 13        | - 10  |
| Unfälle mit Leichtverletzten                                | 19     | 25      | 27   | 71        | - 17  |
| Unfälle mit nur Sachschaden insgesamt                       | 274    | 222     | 304  | 800       | -211  |
| davon:  |        |         |      |           |   |
| schwerwiegende Unfälle <sup>1)</sup>                        | 33     | 22      | 34   | 89        | x   |
| sonstige Sachschadensunfälle unter<br>Alkohol <sup>2)</sup> | 6      | 2       | 3    | 11        | x   |
| sonstige Sachschadensunfälle ohne<br>Alkohol <sup>3)</sup>  | 235    | 198     | 267  | 700       | x   |
| Verunglückte Personen insgesamt                             | 25     | 40      | 43   | 108       | - 40  |
| davon:  |        |         |      |           |   |
| getötete Personen   | 1      | —       | —    | 1         | - 2   |
| verletzte Personen  | 24     | 40      | 43   | 107       | -38   |
| davon:  |        |         |      |           |   |
| schwerverletzte Personen                                    | 3      | 5       | 7    | 15        | - 11  |
| leichtverletzte Personen                                    | 21     | 35      | 36   | 92        | - 27  |

### Anmerkung:

Mit Beginn des Jahres 1995 wurden die Sachschadensunfälle neu systematisiert. Eine Vergleichbarkeit mit dem Vorjahr ist damit nicht mehr gegeben.

Definitionen der neuen Kennziffern:

- 1) Straftatbestand oder Ordnungswidrigkeit (Bußgeld). Gleichzeitig muß mindestens ein Kfz aufgrund eines Unfallschadens von der Unfallstelle abgeschleppt werden (nicht fahrbereit). Dies betrifft auch Fälle mit Alkoholeinwirkung.
- 2) Unfallbeteiligter stand unter Alkoholeinwirkung. Alle beteiligten Kfz sind fahrbereit.
- 3) Alle sonstigen Sachschadensunfälle. Dazu zählen alle Sachschadensunfälle
  1. ohne Straftatbestand oder Ordnungswidrigkeit (Bußgeld), unabhängig davon, ob ein beteiligtes Kfz fahrbereit war oder nicht,
  2. mit Straftatbestand oder Ordnungswidrigkeit (Bußgeld), aber ohne Alkoholeinwirkung. Alle Kfz sind fahrbereit.

## 12. Ver- und Entsorgung

### 12.1 Elektrizitätsverteilung

(Quelle: Stadtwerke Jena GmbH)

|  | 1995            |         |       |           | 1994  |
|--|-----------------|---------|-------|-----------|-------|
|  | Januar          | Februar | März  | I.Quartal |       |
|  | Megawattstunden |         |       |           |       |
| Elektrizitätsbezug                         | 34405           | 29536   | 32181 | 96122     | 98338 |
| Abgabe an Sondervertragskunden             | 17469           | 18099   | 17301 | 52869     | 53300 |
| Tarifikunden (Privathaushalte und Gewerbe) | 14245           | 9271    | 12406 | 35922     | 38744 |

## 12.2 Fernwärmeversorgung

(Quelle: Stadtwerke Jena GmbH)

|                   | 1995            |         |       |           | 1994   |
|-------------------|-----------------|---------|-------|-----------|--------|
|                   | Januar          | Februar | März  | I.Quartal |        |
|                   | Megawattstunden |         |       |           |        |
| Eingekaufte Menge | 88735           | 68656   | 74872 | 232263    | 237753 |
| Verkaufte Menge   | 79371           | 62383   | 63608 | 205362    | 221589 |

## 12.3 Erdgasverteilung

(Quelle: Stadtwerke Jena GmbH)

|                               | 1995            |         |       |           | 1994   | 1993   |
|-------------------------------|-----------------|---------|-------|-----------|--------|--------|
|                               | Januar          | Februar | März  | I.Quartal |        |        |
|                               | Megawattstunden |         |       |           |        |        |
| Erdgasbezug                   | 64883           | 45502   | 52681 | 163066    | 145338 | 119573 |
| Abgabe an :                   |                 |         |       |           |        |        |
| Sondervertragskunden          | 15034           | 12197   | 14107 | 41338     | 35579  | 9850   |
| Sonderabnehmer u. Tarifkunden | 44658           | 29665   | 34360 | 108683    | 90306  | 109513 |
| darunter: private Haushalte   | 35718           | 23805   | 27569 | 87092     | 72244  | 87611  |

## 12.4 Müllabfuhr

(Quelle: Stadtwirtschaft Jena GmbH)

|                       | 1995       |         |       |           | 1994  | 1993  |
|-----------------------|------------|---------|-------|-----------|-------|-------|
|                       | Januar     | Februar | März  | I.Quartal |       |       |
|                       | Kubikmeter |         |       |           |       |       |
| Müllabfuhr insgesamt: | 29193      | 25231   | 24933 | 79357     | 72289 | 71093 |
| davon:                |            |         |       |           |       |       |
| Hausmüll              | 20857      | 20000   | 20020 | 60877     | 59727 | 60141 |
| Sperrmüll             | 8336       | 5231    | 4913  | 18480     | 12562 | 10952 |

## 13. Ausgewählte Leistungen der Deutschen Post AG im Bereich der Stadt Jena

(Quelle: Deutsche Post, Niederlassung Jena)

|   | 1995      | 1994   | 1993  |
|---|-----------|--------|-------|
|   | I.Quartal |        |       |
|   | Anzahl    |        |       |
| Niederlassungen                           | 6         | 6      | 7     |
| Postbriefkästen                           | 82        | 100    | 100   |
| Postfachrichtungen (Schließfach)          | 575       | 592    | 592   |
| eingelieferte gewöhnliche Briefsendungen  | 897256    | 789367 | .     |
| eingelieferte eingeschriebene Briefsendg. | 29261     | 35582  | 35690 |
| eingelieferte Briefe mit Wertangabe       | 387       | 245    | 241   |
| eingelieferte Päckchen <sup>1)</sup>      | 26469     | 29568  | 9870  |
| eingelieferte gewöhnliche Paketsendungen  | 46168     | 49371  | 42180 |
| eingelieferte Pakete mit Wertangabe       | 469       | 184    | 173   |
| angenommene Zahlkarten u. Postanweisg.    | 16486     | 19911  | 8696  |

<sup>1)</sup> durch Hochrechnung ermittelt

## 14. Besucherstatistik

### 14.1 Besucher ausgewählter Einrichtungen Jena (Quelle: jeweilige Einrichtung)

| Einrichtung                  | 1995   |         |       |           | 1994   |
|------------------------------|--------|---------|-------|-----------|--------|
|                              | Januar | Februar | März  | I.Quartal |        |
| Zeiss-Planetarium            | 4178   | 8773    | 10077 | 23028     | 22902  |
| Theaterhaus Jena             | 1582   | 2308    | 1522  | 5412      | 4699 r |
| Haus auf der Mauer           | 1413   | 1153    | 1146  | 3712      | 4574   |
| Jenaer Philharmonie          | 5288   | 2149    | 4686  | 12123     | 12497  |
| Volkshaus <sup>1)</sup>      | 7365   | 6317    | 10517 | 24199     | 14600  |
| dar.: eigene Veranstaltungen | 1363   | 1892    | 1067  | 4322      | 3315   |
| Botanischer Garten           | 2641   | 3033    | 4325  | 9999      | 9872   |
| Stadtmuseum Alte Göhre       | 1705   | 1891    | 3282  | 6878      | 8648   |
| Romantikerhaus               | 514    | 517     | 941   | 1972      | 381    |
| Phyletisches Museum          | 1246   | 2105    | 2596  | 5947      | 4532   |
| Optisches Museum             | 1531   | 1348    | 1261  | 4140      | 3344 r |
| Schiller-Gedenkstätte        | 61     | 178     | 191   | 430       | 719    |
| Goethe-Gedenkstätte          | —      | —       | —     | —         | —      |
| Ernst-Haeckel-Haus           | 127    | 313     | 340   | 780       | 860    |
| Peizer Werkstatt             | 24     | 51      | 51    | 126       | 40     |
| Gedenkstätte Cospeda         | 300    | 704     | 903   | 1907      | 1778   |

1) ohne Proben und Konzerte der Jenaer Philharmonie

### 14.2 Veranstaltungen und Besucher im Planetarium (Quelle: Planetarium)

|                           | 1995   |         |       |           | 1994  |
|---------------------------|--------|---------|-------|-----------|-------|
|                           | Januar | Februar | März  | I.Quartal |       |
| Veranstaltungen insgesamt | 69     | 86      | 99    | 254       | 260   |
| Besucher                  | 4178   | 8773    | 10077 | 23028     | 22902 |
| davon: Allgemeinbildende  |        |         |       |           |       |
| Veranstaltungen           | 43     | 57      | 64    | 164       | 173   |
| Besucher                  | 1895   | 5471    | 7081  | 14447     | 15450 |
| Kinderveranstaltungen     | 11     | 15      | 19    | 45        | 44    |
| Besucher                  | 680    | 2023    | 2156  | 4859      | 4155  |
| Lasershow                 | 7      | 7       | 9     | 23        | 22    |
| Besucher                  | 208    | 439     | 333   | 980       | 928   |
| Sonderveranstaltungen     | 8      | 7       | 7     | 22        | 21    |
| Besucher                  | 1395   | 840     | 507   | 2742      | 2369  |

## 15. Stadtarchiv und Ernst-Abbe-Bücherei (Quelle: jeweilige Einrichtung)

### 15.1 Übersichtstabelle

|                       | 1995   |         |       |           | 1994  |
|-----------------------|--------|---------|-------|-----------|-------|
|                       | Januar | Februar | März  | I.Quartal |       |
| Stadtarchiv           |        |         |       |           |       |
| Benutzer              | 177    | 131     | 110   | 418       | 321   |
| Mündliche Anfragen    | 559    | 506     | 356   | 1421      | 1241  |
| Schriftliche Anfragen | 25     | 39      | 41    | 105       | 145   |
| Ernst-Abbe-Bücherei   |        |         |       |           |       |
| Benutzer              | 1198   | 1996    | 2655  | 2655      | 1864  |
| Entleihungen          | 56006  | 49505   | 53464 | 158975    | 62367 |

## 15.2 Entlehene Materialien in der Ernst-Abbe-Bücherei

|                            | 1995   |         |       |           | 1994  |
|----------------------------|--------|---------|-------|-----------|-------|
|                            | Januar | Februar | März  | I.Quartal |       |
| Entlehnungen insgesamt     | 56006  | 49505   | 53464 | 158975    | 62367 |
| davon: Belletristik Kinder | 5898   | 5250    | 6205  | 17353     | 12982 |
| Belletristik Erwachsene    | 6154   | 4993    | 5629  | 16776     | 5700  |
| Sachliteratur Kinder       | 2661   | 2611    | 3098  | 8370      | 6831  |
| Sachliteratur Erwachsene   | 8826   | 7849    | 8313  | 24988     | 4219  |
| Zeitschriften              | 8366   | 7127    | 7476  | 22969     | 6344  |
| Schallplatten, MC, CD      | 12866  | 10499   | 12257 | 35622     | 15579 |
| Videos                     | 5811   | 4691    | 5158  | 15660     | 5493  |
| Spiele                     | 1766   | 1017    | 1017  | 3800      | 2293  |
| Informationsbestand        | 1829   | 2458    | 2738  | 7025      | 2926  |
| Bilder                     | 136    | 1525    | 178   | 1839      | —     |
| Noten                      | 1685   | 1475    | 1395  | 4555      | —     |
| Dia-Reihen                 | 8      | 10      | —     | 18        | —     |

## 16. Beherbergungsstätten, Gäste, Betten und Kapazitätsauslastung

|                                      | 1995   |         |       |          | 1994   |         |       |          |
|--------------------------------------|--------|---------|-------|----------|--------|---------|-------|----------|
|                                      | Januar | Februar | März  | I.Quart. | Januar | Februar | März  | I.Quart. |
| Beherbergungsstätten insgesamt       | 21     | 21      | 22    | —        | 18     | 18      | 18    | —        |
| darunter: geöffnete                  | 21     | 21      | 22    | —        | 17     | 17      | 17    | —        |
| Betten/Schlafgelegenheiten insgesamt | 1703   | 1703    | 1732  | —        | 1848   | 1792    | 1792  | —        |
| darunter: angebotene                 | 1698   | 1703    | 1723  | —        | 1560   | 1560    | 1554  | —        |
| durchschnittliche Auslastung in %    |        |         |       |          |        |         |       |          |
| aller Betten                         | 26,4   | 29,4    | 35,2  | 30,4     | 26,1   | 27,8    | 31,8  | 28,5     |
| dar.: der angebotenen Betten         | 26,5   | 29,4    | 35,7  | 30,6     | 30,9   | 31,9    | 36,6  | 33,2     |
| Ankünfte insgesamt                   | 7075   | 7057    | 9806  | 23938    | 7170   | 6998    | 9279  | 23447    |
| darunter: Ausländer                  | 395    | 502     | 683   | 1580     | 442    | 421     | 593   | 1456     |
| Übernachtungen insgesamt             | 13923  | 14017   | 18892 | 46832    | 14930  | 13932   | 17675 | 46537    |
| darunter: Ausländer                  | 1545   | 1650    | 1928  | 5123     | 2266   | 1773    | 1744  | 5783     |
| durchschnittliche Aufenthaltsdauer   |        |         |       |          |        |         |       |          |
| in Tagen insgesamt                   | 2,0    | 2,0     | 1,9   | 2,0      | 2,1    | 2,0     | 1,9   | 2,0      |
| darunter: Ausländer                  | 3,9    | 3,3     | 2,8   | 3,2      | 5,1    | 4,2     | 2,9   | 4,0      |

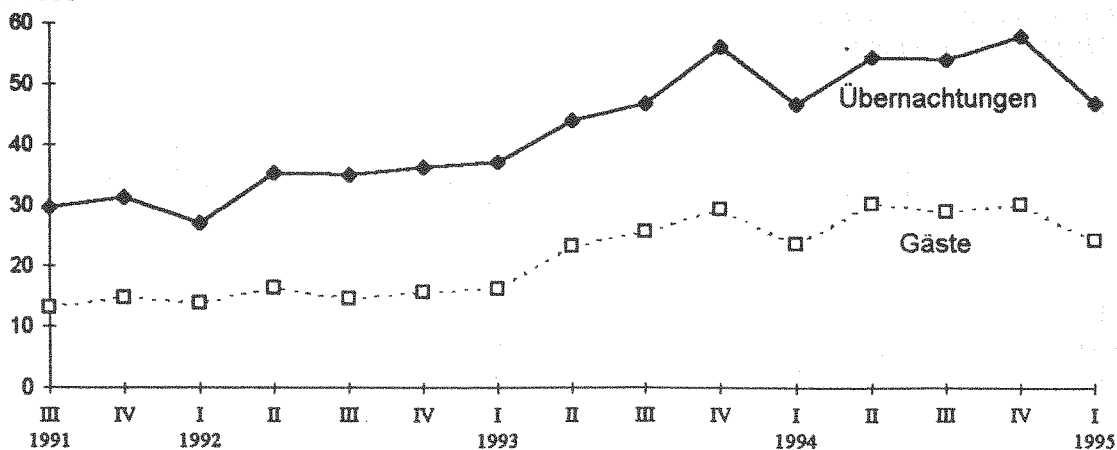
Angekommene Gäste und deren Übernachtungen in Jenaer Beherbergungsstätten (ab 9 Betten)  
in 1000



**17. Besucher in Hallenbädern (in Personen)**  
(Quelle: Sport- und Bäderamt)

|                                       | Volksbad   |       | Schwimmhalle Lobeda |       |
|---------------------------------------|------------|-------|---------------------|-------|
|                                       | I. Quartal |       | I. Quartal          |       |
|                                       | 1995       | 1994  | 1995                | 1994  |
| Besucher insgesamt                    | 31548      | 33836 | 28051               | 33507 |
| davon: Kinder <i>+ Ermäßigt</i>       | 11099      | 11959 | 6726                | 7277  |
| Erwachsene und Ermäßigte-             | 4408       | 4342  | 2110                | 2285  |
| Familienkarte <sup>1)</sup>           | 2718       | 4146  | 1104                | 1800  |
| Schwimmkurs <sup>2)</sup>             | 756        | 732   | 504                 | 540   |
| Schwimmhalle gemietet                 | —          | 100   | —                   | —     |
| Nutzer lt. Nutzungsvertrag insgesamt  | 12567      | 12557 | 17607               | 21605 |
| davon: Gruppenschwimmen Kinder        | 7704       | 7596  | 7623                | 11534 |
| Nutzer mit Nutzungsvertrag            | 4863       | 4961  | 9984                | 11071 |
| Sauna                                 | 13196      | 14120 | 2901                | 3436  |
| darunter: Familienkarte <sup>1)</sup> | 249        | 249   | 126                 | 177   |
| Solarium                              | 5048       | 5251  | 1118                | 1143  |
| Wanne und Dusche insgesamt            | 1550       | 1620  | —                   | —     |
| davon: Wanne ohne Zusatz              | 413        | 428   | —                   | —     |
| Wanne mit Zusatz                      | 137        | 155   | —                   | —     |
| Dusche                                | 1000       | 1037  | —                   | —     |

1) pro Familienkarte 3 Personen gezählt 2) pro Person 12 Schwimmstunden gezählt

**18. Sozialstatistik**  
(Quelle: Sozialamt Jena, für 1995 vorläufige Werte)

**18.1 Sozialhilfeempfänger in der Stadt Jena (laufende Hilfe zum Lebensunterhalt außerhalb und innerhalb von Einrichtungen) nach Deutschen und Ausländern**

|  | Januar | Februar | März | I. Quartal |      |
|--|--------|---------|------|------------|------|
|  | 1995   |         |      | 1994       |      |
| Sozialhilfeempfänger in Fällen insgesamt   | 771    | 806     | 852  | 888        | 612  |
| davon: Deutsche                            | 645    | 665     | 694  | 726        | 543  |
| Ausländer                                  | 126    | 141     | 158  | 162        | 69   |
| Sozialhilfeempfänger in Personen insgesamt | 1496   | 1549    | 1637 | 1706       | 1168 |
| davon: Deutsche                            | 1205   | 1226    | 1297 | 1361       | 1004 |
| Ausländer                                  | 291    | 323     | 340  | 345        | 164  |

**18.2 Empfänger von Sozialhilfe (Hilfe zum Lebensunterhalt und Hilfe in besonderen Lebenslagen) nach Personen**

|                                    | Januar | Februar | März | I. Quartal |      |
|------------------------------------|--------|---------|------|------------|------|
|                                    | 1995   |         |      | 1994       |      |
| <u>insgesamt</u>                   | 2087   | 2035    | 2123 | 2352       | 1629 |
| laufende Hilfe zum Lebensunterhalt | 1496   | 1549    | 1637 | 1706       | 1168 |
| Hilfe in besonderen Lebenslagen    | 591    | 486     | 486  | 646        | 461  |
| <u>außerhalb von Einrichtungen</u> | 1553   | 1505    | 1593 | 1813       | 1102 |
| laufende Hilfe zum Lebensunterhalt | 1313   | 1364    | 1452 | 1521       | 992  |
| Hilfe in besonderen Lebenslagen    | 240    | 141     | 141  | 292        | 110  |
| <u>innerhalb von Einrichtungen</u> | 534    | 530     | 530  | 539        | 527  |
| laufende Hilfe zum Lebensunterhalt | 183    | 185     | 185  | 185        | 176  |
| Hilfe in besonderen Lebenslagen    | 351    | 345     | 345  | 354        | 351  |

### 18.3 Empfänger von Sozialhilfe (Hilfe zum Lebensunterhalt und Hilfe in besonderen Lebenslagen) nach Fällen

|                                    | Januar | Februar | März | I.Quartal |      |
|------------------------------------|--------|---------|------|-----------|------|
|                                    | 1995   |         |      | 1994      |      |
| <b>insgesamt</b>                   | 1319   | 1250    | 1296 | 1491      | 1034 |
| laufende Hilfe zum Lebensunterhalt | 771    | 806     | 852  | 888       | 612  |
| Hilfe in besonderen Lebenslagen    | 548    | 444     | 444  | 603       | 422  |
| <b>außerhalb von Einrichtungen</b> | 832    | 766     | 812  | 999       | 548  |
| laufende Hilfe zum Lebensunterhalt | 606    | 639     | 685  | 721       | 453  |
| Hilfe in besonderen Lebenslagen    | 226    | 127     | 127  | 278       | 95   |
| <b>innerhalb von Einrichtungen</b> | 487    | 484     | 484  | 492       | 486  |
| laufende Hilfe zum Lebensunterhalt | 165    | 167     | 167  | 167       | 159  |
| Hilfe in besonderen Lebenslagen    | 322    | 317     | 317  | 325       | 327  |

### 18.4 Unterteilung der Fälle nach Bedarfsgemeinschaften (außerhalb von Einrichtungen, laufende Hilfe zum Lebensunterhalt)

|   | Januar | Februar | März | I.Quartal |     |
|---|--------|---------|------|-----------|-----|
|   | 1995   |         |      | 1994      |     |
| <b>Gesamtfälle</b>                              | 606    | 639     | 685  | 721       | 453 |
| darunter:                                       |        |         |      |           |     |
| Familie oder eheähnliche Gemeinschaft mit Kind  | 124    | 130     | 140  | 143       | 76  |
| Familie oder eheähnliche Gemeinschaft ohne Kind | 34     | 36      | 39   | 41        | 32  |
| Alleinstehende mit Kind                         | 189    | 193     | 201  | 213       | 151 |
| darunter:                                       |        |         |      |           |     |
| alleinstehende Frauen mit Kind                  | 184    | 188     | 195  | 206       | 148 |

### 18.5 Sozialhilfeempfänger (laufende Hilfe zum Lebensunterhalt) nach Altersgruppen, innerhalb und außerhalb von Einrichtungen, nach Fällen (Fall = 1 oder mehrere Personen)

|                      | Januar | Februar | März | I.Quartal |     |
|----------------------|--------|---------|------|-----------|-----|
|                      | 1995   |         |      | 1994      |     |
| <b>insgesamt</b>     | 771    | 806     | 852  | 888       | 612 |
| davon: 0 bis 6 Jahre | 9      | 9       | 9    | 9         | 8   |
| 7 bis 17 Jahre       | 7      | 7       | 9    | 9         | 3   |
| 18 bis 21 Jahre      | 60     | 67      | 75   | 77        | 47  |
| 22 bis 60 Jahre      | 505    | 533     | 566  | 598       | 375 |
| über 60 Jahre        | 190    | 190     | 193  | 195       | 179 |

### 18.6 Ausgaben und Einnahmen für Sozialhilfe in Jena in 1000 DM

|                                      | Januar | Februar | März   | I.Quartal |        |
|--------------------------------------|--------|---------|--------|-----------|--------|
|                                      | 1995   |         |        | 1994      |        |
| <b>Ausgaben insgesamt</b>            | 3539,8 | 2440,3  | 2085,5 | 8065,6    | 7624,9 |
| darunter: für Hilfe in Einrichtungen | 2755   | 1705,3  | 1517,4 | 5977,7    | 6503,5 |
| <b>Einnahmen insgesamt</b>           | 759,4  | 1447,7  | 958,9  | 3166,0    | 6192,0 |
| darunter: in Einrichtungen           | 693,4  | 1340,2  | 810,9  | 2844,5    | 6028,2 |
| <b>reine Ausgaben insgesamt</b>      | 2780,4 | 992,6   | 1126,6 | 4899,6    | 1432,9 |
| darunter: für Hilfe in Einrichtungen | 2061,6 | 365,1   | 706,5  | 3133,2    | 475,3  |

## 14. Rettungswesen und Feuerwehr

(Quelle: Amt für Feuerwehr und Katastrophenschutz)

|   |                              | 1995   |         |      | 1994       | 1993 |
|---|------------------------------|--------|---------|------|------------|------|
|   |                              | Januar | Februar | März | I. Quartal |      |
| Berufs-<br>feuer-<br>wehr               | Alarime insgesamt            | 216    | 204     | 237  | 657        | 607  |
|   | davon:                       |        |         |      |            |      |
|   | Brandeinsätze insgesamt      | 30     | 26      | 31   | 87         | 93   |
|   | darunter: Großbrände         | 1      | —       | —    | 1          | —    |
|   | Technische Hilfeleistungen   | 157    | 165     | 176  | 498        | 477  |
|   | darunter: Tiere und Insekten | 19     | 29      | 25   | 73         | 35   |
| Einsätze<br>im Ret-<br>tungs-<br>dienst | Katastropheneinsätze         | 2      | —       | —    | 2          | —    |
|   | Feueralarme                  | 27     | 13      | 30   | 70         | 37   |
|   | darunter: Blinder Alarm      | 13     | 3       | 7    | 23         | 11   |
|   | Böswillige Alarmierung       | 1      | 1       | 1    | 3          | 7    |
| Einsätze<br>im Ret-<br>tungs-<br>dienst | Notarzteinsatzfahrzeuge      | 239    | 230     | 275  | 744        | 853  |
|   | Rettungstransportwagen       | 651    | 672     | 744  | 2067       | 1448 |
|   | Krankentransportwagen        | 1484   | 1303    | 1577 | 4364       | 2526 |
|   | Ärztlicher Notfalldienst     | 430    | 428     | 594  | 1452       | 1292 |
|   | Rettungshubschrauber         | 33     | 47      | 72   | 152        | 46   |

Berichtigung:

Seit 07/94 werden Rettungshubschraubereinsätze für die Stadt Jena auch vom Flugplatz Schöngleina aus geflogen. Diese Zahlen wurden durch uns bisher nicht veröffentlicht. Die im Quartalsbericht IV/94 für das Jahr 94 ausgewiesene Anzahl der Rettungshubschraubereinsätze von 169 erhöht sich dadurch um 409 auf 578.

Wir bitten das Versehen zu entschuldigen.

## 20. Klinikum der Friedrich-Schiller-Universität Jena - Leistungen im I. Quartal

(Quelle: Friedrich-Schiller-Universität)

|   | Stationärer Bereich |      |                        |        | Ambulanter Bereich             |      |                |       |
|---|---------------------|------|------------------------|--------|--------------------------------|------|----------------|-------|
|   | Planbetten          |      | Fallzahl <sup>1)</sup> |        | durchschnittliche Verweildauer |      | Konsultationen |       |
|   | Anzahl              |      | Patienten              |        | Tage                           |      | Patienten      |       |
|   | 1995                | 1994 | 1995                   | 1994   | 1995                           | 1994 | 1995           | 1994  |
| Klinik für Innere Medizin                       | 419                 | 432  | 2680,0                 | 2668,5 | 12,2                           | 12,4 | 9422           | 9120  |
| Klinik für Kinder- u. Jugendmedizin             | 138                 | 138  | 1300,0                 | 1198,5 | 7,2                            | 7,0  | 7510           | 7705  |
| Klinik für Chirurgie                            | 271                 | 283  | 1857,5                 | 1746,0 | 8,5                            | 9,5  | 15218          | 14097 |
| Klinik für Urologie                             | 60                  | 60   | 592,0                  | 549,5  | 8,2                            | 8,7  | 2356           | 2994  |
| Klinik für Mund.-Kiefer- und Gesichtschirurgie  | 43                  | 43   | 307,0                  | 253,5  | 10,5                           | 10,3 | 3278           | 3843  |
| Klinik für Frauenheilkunde und Geburtshilfe     | 138                 | 156  | 1270,5                 | 1339,5 | 7,4                            | 7,6  | 6045           | 7118  |
| Klinik für Hals,-Nasen- und Ohrenkrankheiten    | 74                  | 74   | 701,0                  | 652,0  | 8,9                            | 8,8  | 4848           | 4389  |
| Klinik für Augenheilkunde                       | 62                  | 62   | 624,0                  | 744,0  | 5,4                            | 6,5  | 3700           | 3922  |
| Klinik für Hautkrankheiten                      | 50                  | 50   | 310,0                  | 408,0  | 8,3                            | 9,6  | 4034           | 4305  |
| Klinik für Radiologie                           | 65                  | 88   | 262,5                  | 325,5  | 18,0                           | 17,0 | 1525           | 1607  |
| Klinik für Psychiatrie                          | 117                 | 117  | 255,0                  | 297,0  | 34,3                           | 32,9 | 1920           | 1325  |
| Klinik für Neurologie                           | 62                  | 62   | 305,0                  | 296,5  | 14,3                           | 15,3 | 1900           | 1394  |
| Klinik für Kinder- und Jugendpsychiatrie        | 23                  | 23   | 40,0                   | 33,0   | 44,3                           | 41,3 | 201            | 175   |
| Klinik für Anästhesiologie und Intensivtherapie | 22                  | 10   | 86,5                   | 123,5  | 10,2                           | 7,1  | 0              | 0     |

1) Aufnahmen+Entlassungen

## 21. Studenten in Jena

21.1 Deutsche und ausländische Studenten nach Fächergruppen an der FSU Jena im Sommersemester 1995 (ohne beurlaubte Studenten) am 18.4.1995  
(Quelle: FSU Jena)

| Fächergruppe                                    | Studenten |          |          | davon:    |          |          |           |          |          |     |
|---|-----------|----------|----------|-----------|----------|----------|-----------|----------|----------|-----|
|   | insgesamt | davon:   |          | Deutsche  |          |          | Ausländer |          |          |     |
|   |           | männlich | weiblich | insgesamt | männlich | weiblich | insgesamt | männlich | weiblich |     |
| Mathematik/Naturwissenschaften                  | a         | 1755     | 1097     | 658       | 1680     | 1047     | 633       | 75       | 50       | 25  |
|   | b         | 21       | 15       | 6         | 14       | 10       | 4         | 7        | 5        | 2   |
| Ingenieurwissenschaften                         | a         | 132      | 119      | 13        | 132      | 119      | 13        | —        | —        | —   |
|   | b         | —        | —        | —         | —        | —        | —         | —        | —        | —   |
| Medizin   | a         | 1848     | 957      | 891       | 1761     | 896      | 865       | 87       | 61       | 26  |
|   | b         | —        | —        | —         | —        | —        | —         | —        | —        | —   |
| Agrarwissenschaften                             | a         | 227      | 49       | 178       | 225      | 47       | 178       | 2        | 2        | —   |
|   | b         | —        | —        | —         | —        | —        | —         | —        | —        | —   |
| Rechts- u. Wirtschafts- u. Sozialwissenschaften | a         | 3095     | 1583     | 1512      | 3055     | 1558     | 1497      | 40       | 25       | 15  |
|   | b         | 6        | 3        | 3         | 4        | 2        | 2         | 2        | 1        | 1   |
| Sprach- und Kulturwissenschaften                | a         | 2134     | 639      | 1495      | 1977     | 583      | 1394      | 157      | 56       | 101 |
|   | b         | 59       | 10       | 49        | 28       | 5        | 23        | 31       | 5        | 26  |
| Sport   | a         | 200      | 115      | 85        | 197      | 112      | 85        | 3        | 3        | —   |
|   | b         | 1        | —        | 1         | 1        | —        | 1         | —        | —        | —   |
| Kunst, Kunstwissenschaften                      | a         | 89       | 23       | 66        | 86       | 23       | 63        | 3        | —        | 3   |
|   | b         | 1        | —        | 1         | 1        | —        | 1         | —        | —        | —   |
| insgesamt <sup>1)</sup>                         | a         | 9480     | 4582     | 4898      | 9113     | 4385     | 4728      | 367      | 197      | 170 |
|   | b         | 88       | 28       | 60        | 48       | 17       | 31        | 40       | 11       | 29  |

a) Studenten insgesamt b) darunter: Neuzulassungen

1) Pädagogikstudenten werden ab 1995 bei den jeweiligen Fächergruppen abgerechnet und nicht mehr gesondert ausgewiesen

21.2 Deutsche und ausländische Studenten nach Studiengängen an der Fachhochschule Jena im Sommersemester 1995 am 10.4.1995  
(Quelle: Fachhochschule Jena)

| Studiengang               | Studenten |          |          | davon:    |          |          |           |          |          |   |
|---------------------------|-----------|----------|----------|-----------|----------|----------|-----------|----------|----------|---|
|                           | insgesamt | davon:   |          | Deutsche  |          |          | Ausländer |          |          |   |
|                           |           | männlich | weiblich | insgesamt | männlich | weiblich | insgesamt | männlich | weiblich |   |
| Betriebswirtschaft        | a         | 417      | 199      | 218       | 413      | 195      | 218       | 4        | 4        | — |
|                           | b         | —        | —        | —         | —        | —        | —         | —        | —        | — |
| Elektrotechnik            | a         | 209      | 197      | 12        | 204      | 192      | 12        | 5        | 5        | — |
|                           | b         | 15       | 14       | 1         | 14       | 14       | —         | 1        | 1        | — |
| Feinwerktechnik           | a         | 121      | 97       | 24        | 120      | 96       | 24        | 1        | 1        | — |
|                           | b         | 10       | 9        | 1         | 10       | 9        | 1         | —        | —        | — |
| Maschinenbau              | a         | 67       | 59       | 8         | 60       | 52       | 8         | 7        | 7        | — |
|                           | b         | 11       | 11       | —         | 10       | 10       | —         | 1        | 1        | — |
| Medizintechnik            | a         | 214      | 175      | 39        | 201      | 163      | 38        | 13       | 12       | 1 |
|                           | b         | 22       | 19       | 3         | 21       | 18       | 3         | 1        | 1        | — |
| Physikalische Technik     | a         | 50       | 47       | 3         | 49       | 47       | 2         | 1        | —        | 1 |
|                           | b         | —        | —        | —         | —        | —        | —         | —        | —        | — |
| Sozialwesen               | a         | 429      | 67       | 362       | 426      | 67       | 359       | 3        | —        | 3 |
|                           | b         | —        | —        | —         | —        | —        | —         | —        | —        | — |
| Wirtschaftsingenieurwesen | a         | 338      | 288      | 50        | 334      | 285      | 49        | 4        | 3        | 1 |
|                           | b         | 33       | 33       | —         | 32       | 32       | —         | 1        | 1        | — |
| Werkstofftechnik          | a         | 49       | 36       | 13        | 45       | 33       | 12        | 4        | 3        | 1 |
|                           | b         | —        | —        | —         | —        | —        | —         | —        | —        | — |
| insgesamt                 | a         | 1894     | 1165     | 729       | 1852     | 1130     | 722       | 42       | 35       | 7 |
|                           | b         | 91       | 86       | 5         | 87       | 83       | 4         | 4        | 4        | — |

a) Studenten insgesamt b) darunter: Neuzulassungen

## 22. Volkshochschule, Musik- und Kunstschule

### 22.1 Kursveranstaltungen nach Stoffgebieten an der Volkshochschule Jena 1994

(Quelle: Volkshochschule Jena)

| Stoffgebiet                           | Kursveranstaltungen | Unterrichtsstunden | Belegungen | darunter:<br>weiblich |
|---------------------------------------|---------------------|--------------------|------------|-----------------------|
|                                       | Anzahl              |                    | Personen   |                       |
| Insgesamt                             | 356                 | 11462              | 3733       | 2710                  |
| darunter:                             |                     |                    |            |                       |
| Gesellschaft, Geschichte, Politik     | 15                  | 124                | 88         | 62                    |
| Erziehung, Psychologie, Philosophie   | 3                   | 64                 | 32         | 27                    |
| Kunst                                 | 1                   | 6                  | 10         | 9                     |
| Mathematik/Naturwissen./Technik       | 26                  | 835                | 328        | 202                   |
| Verwaltung/Kaufmännische Praxis       | 16                  | 623                | 240        | 220                   |
| <i>Sprachen</i>                       | 172                 | 5602               | 2310       | 1618                  |
| darunter: Englisch                    | 122                 | 3964               | 1696       | .                     |
| Französisch                           | 22                  | 658                | 286        | .                     |
| Italienisch                           | 5                   | 150                | 65         | .                     |
| Künstlerisch/handwerkliches Gestalten | 14                  | 268                | 126        | 118                   |
| Hauswirtschaft                        | 5                   | 152                | 52         | 52                    |
| Gesundheitsbildung                    | 33                  | 583                | 382        | 313                   |
| Vorbereitung Schulabschlüsse          | 66                  | 3163               | 165        | 89                    |

### 22.2 Musik- und Kunstschule

(Quelle: Musik- und Kunstschule Jena)

#### 22.2.1 Veranstaltungen der Musik- und Kunstschule und Mitwirkung bei Fremdveranstaltungen

|                                       | 1994                          |                                    |          | 1993                          |                                    |          |
|---------------------------------------|-------------------------------|------------------------------------|----------|-------------------------------|------------------------------------|----------|
|                                       | Anzahl<br>der Veranstaltungen | Teilnehmer<br>(Schüler/<br>Lehrer) | Besucher | Anzahl<br>der Veranstaltungen | Teilnehmer<br>(Schüler/<br>Lehrer) | Besucher |
| insgesamt                             | 248                           | 1600                               | 13500    | 347                           | 2894                               | 25310    |
| darunter: Schülervorspiele            | 63                            | 900                                | 1800     | 69                            | 1412                               | 2400     |
| Orchesterkonzerte                     | 3                             | 120                                | 800      | 3                             | 155                                | 580      |
| Spielkreise und Instrumentalgruppen   | 2                             | 25                                 | 100      | 2                             | 18                                 | 60       |
| Kammermusik und Lehrerkonzerte        | 5                             | 20                                 | 150      | 10                            | 96                                 | 850      |
| Tanz- und Musiktheater                | 3                             | 110                                | 650      | —                             | —                                  | —        |
| Mitwirkungen bei Fremdveranstaltungen | 170                           | 410                                | 10000    | 240                           | 1050                               | 20300    |

#### 22.2.2 Schüler an der Musik- und Kunstschule

|                                  | Stichtag |        |
|----------------------------------|----------|--------|
|                                  | 1.1.95   | 1.1.94 |
| Schüler insgesamt                | 2039     | 2052   |
| davon: weiblich                  | 1418     | 1424   |
| männlich                         | 621      | 628    |
| Altersstufe : 4 Jahre und jünger | 325      | 374    |
| 5-8 Jahre                        | 364      | 388    |
| 9-13 Jahre                       | 805      | 785    |
| 14-17 Jahre                      | 325      | 329    |
| 18-24 Jahre                      | 145      | 97     |
| 25-59 Jahre                      | 75       | 79     |

### 23. Ausgabe von Dokumenten durch das Einwohnermeldeamt (Quelle: Einwohnermeldeamt, eigene Ermittlungen)

| Art des Dokumentes          | I.Quartal |      |      |
|-----------------------------|-----------|------|------|
|                             | 1995      | 1994 | 1993 |
| Vorläufige Reisepässe       | 205       | 183  | 127  |
| Vorläufige Personalausweise | 145       | 138  | 93   |
| Kinderausweise              | 788       | 500  | 359  |
| Reisepässe                  | 4050      | 2335 | 3301 |
| Personalausweise            | 8297      | 3926 | 4013 |

### 24 Kriminalstatistik

(Quelle: Bundeskriminalamt Wiesbaden, Landeskriminalamt, Polizeidirektion Jena)

Eine Sonderaufbereitung des Bundeskriminalamtes Wiesbaden für Städte über 100000 Einwohner gestattet erstmalig, Kriminalitätsdaten für die Stadt Jena zu veröffentlichen, also zugeschnitten auf das Stadtgebiet, unabhängig von der Organisationsstruktur der Polizeidienststellen. Die nachstehenden Tabellen enthalten Angaben für die Jahre 1993 und 1994 und ermöglichen damit auch eine Einschätzung der Kriminalitätsentwicklung in Jena in diesem Zeitraum. Insgesamt war die Zahl der erfaßten Straftaten 1994 gegenüber 1993 leicht rückläufig, leider ging die Zahl der aufgeklärten Delikte im gleichen Zeitraum noch etwas mehr zurück, so daß die Aufklärungsrate um 1,1 Prozentpunkte sank. Auffällig ist, daß sich der Anteil der nicht in Jena wohnhaften ermittelten Tatverdächtigen an den ermittelten Tatverdächtigen insgesamt von 1993 auf 1994 wesentlich erhöhte (von 26,6 auf 42,0 %).

#### 24.1 Übersicht

|                                       | Mengeneinheit | 1994  | 1993  |
|---------------------------------------|---------------|-------|-------|
| Erfaßte Straftaten insgesamt          | Fälle         | 10940 | 11054 |
| Aufgeklärte Straftaten insgesamt      | Fälle         | 3896  | 3999  |
| Aufklärungsrate 1)                    | Prozent       | 35,6  | 36,7  |
| Erfaßte Tatverdächtige insgesamt      | Personen      | 3503  | 3127  |
| von den erfaßten Tatverdächtigen sind |               |       |       |
| männlich                              | Personen      | 2949  | 2544  |
| weiblich                              | Personen      | 554   | 583   |
| Deutsche                              | Personen      | 2865  | 2638  |
| Nichtdeutsche                         | Personen      | 638   | 489   |
| in Jena wohnhaft                      | Personen      | 2035  | 2294  |
| außerhalb Jenas wohnhaft              | Personen      | 1468  | 833   |

#### 24.2 Ausgewählte Deliktgruppen und ihre Aufklärung <sup>1)</sup> 1993 und 1994

|   | 1994          |                         | 1993          |                         |
|---|---------------|-------------------------|---------------|-------------------------|
|   | erfaßte Fälle | Aufklärungsrate in % 1) | erfaßte Fälle | Aufklärungsrate in % 1) |
| Raub  | 62            | 53,2                    | 101           | 51,5                    |
| Körperverletzung insgesamt                        | 507           | 80,6                    | 558           | 79,9                    |
| darunter:   |               |                         |               |                         |
| gefährliche/schwere Körperverletzung              | 114           | 66,6                    | 118           | 73,7                    |
| Diebstähle insgesamt                              | 7271          | 26,5                    | 6904          | 27,1                    |
| davon: einfache Fälle                             | 2757          | 55,4                    | 2576          | 55,8                    |
| schwere Fälle                                     | 4504          | 8,9                     | 4328          | 10,0                    |
| von Diebstählen insgesamt:                        |               |                         |               |                         |
| Diebstahl und unerlaubter Gebrauch von Kraftwagen | 333           | 30,6                    | 507           | 22,5                    |
| Sachbeschädigung                                  | 852           | 24,0                    | 985           | 26,7                    |

1) im Berichtszeitraum geklärte Fälle unabhängig vom Zeitpunkt des Deliktes

## 25. Städtische Steuereinnahmen (Quelle: Stadtkämmerei)

|   | I. Quartal |        |       |      |
|---|------------|--------|-------|------|
|   | 1995       | 1994   | 1993  | 1992 |
|   | 1000 DM    |        |       |      |
| Steuereinnahmen insgesamt<br>(brutto)       | 12429      | 9451   | 2659  | 1437 |
| davon:                                      |            |        |       |      |
| Grundsteuer A und B                         | 7344       | 4048   | 1195  | 894  |
| Gewerbesteuer nach Ertrag und<br>Kapital    | 4979       | 5306   | 1378  | 477  |
| Andere Steuern                              | 106        | 97     | 86    | 66   |
| Gemeindeanteil an der Ein-<br>kommenssteuer | 1323       | 1276   | 433   | -    |
| Gewerbesteuerumlage (Ausgabe)               | -          | 80     | -     | -    |
| Steuereinnahmen (netto)                     | 13752      | 10647  | 3092  | 1437 |
| Schuldenstand (Quartalsende)                | 170833     | 115753 | 66002 | -    |

## 26. Landwirtschaft

### 26.1 Landwirtschaftliche Betriebe und deren landwirtschaftlich genutzte Fläche nach der Rechtsform (Quelle: Thüringer Landesamt für Statistik)

|   | Mengeneinheit | 1992 | 1993 | 1994 |
|---|---------------|------|------|------|
| Betriebe insgesamt                                | Anzahl        | 9    | 10   | 20   |
| landwirtschaftlich genutzte Fläche                | Hektar        | 608  | 924  | 1082 |
| Betriebe, deren Inhaber natürliche Personen sind  | Anzahl        | 8    | 9    | 19   |
| darunter: Einzelunternehmer                       | Anzahl        | 8    | 9    | 19   |
| Betriebe, deren Inhaber juristische Personen sind | Anzahl        | 1    | 1    | 1    |
| darunter: GmbH                                    | Anzahl        | 1    | 1    | 1    |

### 26.2 Betriebsfläche der land- und forstwirtschaftlichen Betriebe nach Hauptnutzungs- und Kulturarten (in Hektar)

|   | 1992 | 1993 | 1994 |
|---|------|------|------|
| Selbstbewirtschaftete Gesamtfläche                  | 4721 | 5792 | 6894 |
| darunter: landwirtschaftlich genutzte Fläche        | 608  | 932  | 1153 |
| darunter: Ackerland                                 | 437  | 401  | 394  |
| Dauergrünland                                       | 166  | .    | 753  |
| nicht mehr genutzte landwirtschaft-<br>liche Fläche | -    | -    | 0    |
| Gebäude, Hof- und sonstige Flächen                  | .    | 93   | 80   |



### 26.3 Viehbestände der landwirtschaftlichen Betriebe und Kleintierhalter bei Einhaltung der Erfassungsgrenzen

| Tierart  | 1992 | 1994 |
|--|------|------|
| Rinder insgesamt                                   | 2118 | 232  |
| darunter: Jungrinder 6 Monate bis unter 1 Jahr alt | 725  | 35   |
| Rinder 1 bis unter 2 Jahre alt                     | 1027 | .    |
| darunter: weiblich zur Zucht                       | 453  | 14   |
| Rinder 2 Jahre und älter                           | 120  | 72   |
| darunter: Nutz- und Zuchtfärsen                    | 110  | .    |
| Schweine insgesamt                                 | 1421 | 239  |
| davon: Ferkel                                      | 131  | 153  |
| Jungschweine unter 50 kg Lebendgewicht             | 527  | 6    |
| Mastschweine insgesamt                             | 632  | 72   |
| Zuchtschweine insgesamt                            | 131  | 8    |
| Schafe insgesamt                                   | 2492 | 2335 |
| Pferde insgesamt                                   | 81   | 79   |
| Geflügel insgesamt                                 | 671  | 3094 |
| davon: Hühner insgesamt                            | 602  | 2535 |
| sonstiges Geflügel                                 | 69   | 559  |

## Anhang

1. Entwicklung der Wohnbevölkerung nach Ortsteilen/Statistischen Bezirken  
in der kreisfreien Stadt Jena  
(Quelle: Städtisches Melderegister)

Ein Vergleich der Entwicklung der Einwohnerzahlen (Hauptwohnsitz) nach Ortsteilen/Statistischen Bezirken über die letzten 2 Jahre zeigt: die Siedlungsstrukturen beginnen sich auch in Jena zu verändern und in der Richtung zu entwickeln, wie sie unter marktwirtschaftlichen Verhältnissen typisch sind. Das bedeutet: Entvölkerung der Innenstadt, erhebliche Reduzierungen der Wohnbevölkerung in den Großplattensiedlungen, Anwachsen der Bevölkerung in den städtischen Randsiedlungen. Insgesamt reduzierte sich die Bevölkerung Jenas -auf die neue Gebietsstruktur umgerechnet- im Zeitraum von 2 Jahren um 1407 Personen, darunter allein in den Gemarkungen Jena, Lobeda und Winzerla um 2556. Andererseits wird ein rasches Anwachsen der Bevölkerungszahl in Cospeda, Wogau, Isserstedt und anderen Ortsteilen mit verstärktem Neubau bereits deutlich sichtbar.

| Schl.-Nr.<br>Orts-<br>teil | Ortsteil bzw.<br>Statistischer Bezirk                         | Wohnbevölkerung am.... |              |                  |                |                   |                  | Verände-<br>rung Jan.<br>1995 zu<br>Jan.1993 |
|----------------------------|---|------------------------|--------------|------------------|----------------|-------------------|------------------|--|
|                            |   | Januar<br>1993         | Juli<br>1993 | November<br>1993 | 2.März<br>1994 | 2.Oktober<br>1994 | 2.Januar<br>1995 |  |
|                            |   | Personen               |              |                  |                |                   |                  |  |
| 01                         | Ammerbach   | 2256                   | 2288         | 2321             | 2327           | 2331              | 2344             | + 88   |
| 02                         | Burgau  | 1202                   | 1204         | 1217             | 1217           | 1217              | 1221             | + 19   |
| 03                         | Göschwitz   | 591                    | 592          | 591              | 584            | 589               | 594              | + 3  |
| 04                         | Jena  | 26705                  | 26416        | 26216            | 25984          | 25708             | 25431            | - 1274                                       |
| 041                        | Jena-Zentrum  | 3464                   | 3393         | 3337             | 3275           | 3184              | 3153             | - 311  |
| 042                        | Jena-West   | 7244                   | 7126         | 7088             | 7021           | 6951              | 6801             | - 443  |
| 043                        | Jena-Nord   | 9102                   | 9047         | 8969             | 8941           | 8874              | 8788             | - 314  |
| 044                        | Jena-Süd  | 8895                   | 8850         | 8822             | 8748           | 8697              | 8689             | - 208  |
| 05                         | Lichtenhain   | 1472                   | 1981         | 1902             | 1897           | 1823              | 1900             | 1) + 428                                     |
| 06                         | Lobeda  | 24717                  | 24647        | 24518            | 24371          | 24142             | 23826            | - 891  |
| 061                        | Lobeda-Ort  | 1186                   | 1134         | 1136             | 1131           | 1133              | 1132             | - 54   |
| 062                        | Lobeda-West   | 12252                  | 12282        | 12170            | 12133          | 11948             | 11796            | - 456  |
| 063                        | Lobeda-Ost(ohne Anteil auf<br>Drackendorfer Flur)             | 11279                  | 11231        | 11212            | 11107          | 11061             | 10898            | - 381  |
| 07                         | Lößstedt  | 5043                   | 5011         | 5053             | 5119           | 5258              | 5260             | + 217  |
| 08                         | Wenigenjena   | 10653                  | 10634        | 10631            | 10609          | 10583             | 10547            | - 106  |
| 081                        | Wenigenjena-Kernberge   | 1945                   | 1936         | 1927             | 1940           | 1924              | 1919             | - 26   |
| 082                        | Wenigenjena-Ort   | 4268                   | 4251         | 4279             | 4217           | 4201              | 4191             | - 77   |
| 083                        | Wenigenjena-Schlegelsberg                                     | 4440                   | 4447         | 4425             | 4452           | 4458              | 4437             | - 3  |
| 09                         | Winzerla  | 14940                  | 14974        | 14890            | 14835          | 14718             | 14549            | - 391  |
| 10                         | Wöllnitz  | 400                    | 403          | 420              | 432            | 437               | 461              | + 61   |
| 11                         | Ziegenhain  | 2227                   | 2226         | 2213             | 2221           | 2220              | 2221             | - 6  |
| 12                         | Zwätzen   | 1386                   | 1393         | 1404             | 1409           | 1385              | 1398             | + 12   |
| 13                         | Drackendorf/Ilmnitz   | 2) 8996                | .            | 3) 9017          | .              | 8783              | 8782             | - 214  |
| 131                        | Drackendorf- Anteil Lobeda-<br>Ost                            | 8648                   | 8632         | 8682             | 8582           | 8437              | 8413             | - 235  |
| 132                        | Drackendorf   | .                      | .            | .                | .              | 268               | 291              | .  |
| 133                        | Ilmnitz   | .                      | .            | .                | .              | 78                | 78               | .  |
| 14                         | Maua/Leutra   | 2) 471                 | .            | 3) 473           | .              | 455               | 457              | - 14   |
| 141                        | Maua  | .                      | .            | .                | .              | 353               | 354              | .  |
| 142                        | Leutra  | .                      | .            | .                | .              | 102               | 103              | .  |
| 15                         | Münchenroda/Remderoda   | 2) 167                 | .            | 3) 162           | .              | 152               | 175              | + 8  |
| 151                        | Münchenroda   | .                      | .            | .                | .              | 87                | 110              | .  |
| 152                        | Remderoda   | .                      | .            | .                | .              | 65                | 65               | .  |
| 16                         | Krippendorf/Vierzehnheiligen                                  | 2) 254                 | .            | 3) 253           | .              | 249               | 250              | - 4  |
| 161                        | Krippendorf   | .                      | .            | .                | .              | 139               | 139              | .  |
| 162                        | Vierzehnheiligen  | .                      | .            | .                | .              | 110               | 111              | .  |
| 17                         | Isserstedt  | 2) 509                 | .            | 3) 509           | .              | 504               | 587              | + 78   |
| 18                         | Cospeda/Lützeroda/Closewitz                                   | 2) 537                 | .            | 3) 678           | .              | 759               | 932              | + 395  |
| 181                        | Cospeda   | .                      | .            | .                | .              | 480               | 652              | .  |
| 182                        | Lützeroda   | .                      | .            | .                | .              | 141               | 143              | .  |
| 183                        | Closewitz   | .                      | .            | .                | .              | 138               | 137              | .  |
| 19                         | Kunitz/Laasan   | 2) 458                 | .            | 3) 456           | .              | 457               | 472              | + 14   |
| 191                        | Kunitz  | .                      | .            | .                | .              | 415               | 428              | .  |
| 192                        | Laasan  | .                      | .            | .                | .              | 42                | 44               | .  |
| 20                         | Jenaprießnitz/Wogau   | 2) 436                 | .            | 3) 446           | .              | 464               | 595              | + 159  |
| 201                        | Jenaprießnitz   | .                      | .            | .                | .              | 252               | 261              | .  |
| 202                        | Wogau   | .                      | .            | .                | .              | 212               | 334              | .  |
| 999                        | nicht selbsthaft  | .                      | .            | .                | .              | 4                 | 11               | + 11   |
| 000                        | Stadt insgesamt (auf aktuelle<br>Gebietsstruktur umgerechnet) | 103420                 | .            | 103371           | .              | 102234            | 102013           | - 1407                                       |

1) Zuwachs fast ausschließlich durch die Inbetriebnahme des Erstaufnahmeheimes für Asylbewerber Auf dem Forst 1 im Mai 1993 bedingt.

2) 31.12.1992

3) 31.12.1993

## 2. Kraftfahrzeugbestände nach Ortsteilen am 10. Januar 1995 (Quelle: Kraftfahrt-Bundesamt Flensburg)

| Ortsteil/Statistischer Bezirk                                 | KFZ<br>insgesamt | davon: |                |                 |      |                |                   |               | außerdem<br>KFZ-An-<br>hänger |
|---|------------------|--------|----------------|-----------------|------|----------------|-------------------|---------------|-------------------------------|
|   |                  | PKW    | dar.:<br>Kombi | Kraft-<br>räder | LKW  | Omni-<br>busse | Zug-<br>maschinen | übrige<br>KFZ |                               |
| Stadt insgesamt   | 47946            | 43417  | 4983           | 1174            | 2661 | 162            | 192               | 340           | 4405                          |
| davon:  |                  |        |                |                 |      |                |                   |               |                               |
| Ammerbach   | 930              | 856    | 114            | 24              | 42   | —              | 2                 | 6             | 143                           |
| Burgau  | 1006             | 751    | 142            | 35              | 182  | —              | 13                | 25            | 244                           |
| Göschwitz   | 499              | 356    | 56             | 6               | 101  | —              | 15                | 21            | 86                            |
| Jena-Zentrum  | 1698             | 1338   | 247            | 39              | 164  | 64             | 20                | 73            | 111                           |
| Jena-West   | 3121             | 2813   | 457            | 73              | 203  | 1              | 1                 | 30            | 258                           |
| Jena-Nord   | 3690             | 3297   | 411            | 109             | 203  | 55             | 11                | 15            | 292                           |
| Jena-Süd  | 2856             | 2574   | 394            | 61              | 188  | 2              | 6                 | 25            | 233                           |
| Lichtenhain   | 679              | 625    | 91             | 18              | 34   | —              | 2                 | —             | 62                            |
| Lobeda-Ort  | 614              | 555    | 106            | 19              | 34   | —              | 4                 | 2             | 74                            |
| Lobeda-West   | 4746             | 4495   | 329            | 83              | 146  | 3              | 2                 | 17            | 320                           |
| Lobeda-Ost (ohne Anteil auf<br>Drackendorfer Flur)            | 4087             | 3888   | 249            | 124             | 67   | —              | 2                 | 6             | 242                           |
| Löbstedt  | 2057             | 1931   | 161            | 43              | 65   | 2              | 5                 | 11            | 216                           |
| Wenigenjena-Kernberge   | 863              | 797    | 136            | 21              | 41   | 1              | 1                 | 2             | 85                            |
| Wenigenjena-Ort   | 1809             | 1606   | 222            | 54              | 127  | —              | 4                 | 18            | 187                           |
| Wenigenjena-Schlegelsberg                                     | 1885             | 1681   | 213            | 74              | 111  | 10             | 5                 | 4             | 220                           |
| Winzeria  | 5659             | 5321   | 438            | 115             | 194  | —              | 6                 | 23            | 405                           |
| Wöllnitz  | 237              | 203    | 40             | 11              | 22   | —              | —                 | 1             | 42                            |
| Ziegenhain  | 978              | 878    | 109            | 35              | 60   | —              | 1                 | 4             | 118                           |
| Zwätzen   | 897              | 777    | 78             | 34              | 63   | 2              | 14                | 7             | 82                            |
| Drackendorf, Anteil Lobeda-Ost                                | 2850             | 2747   | 178            | 61              | 33   | 2              | 2                 | 5             | 191                           |
| Drackendorf   | 78               | 49     | 6              | 3               | 18   | —              | 3                 | 5             | 14                            |
| Ilmnitz   | 6                | 3      | 1              | —               | 2    | —              | 1                 | —             | 1                             |
| Maua  | 101              | 88     | 13             | —               | 12   | —              | 1                 | —             | 13                            |
| Leutra  | 9                | 8      | 1              | —               | 1    | —              | —                 | —             | —                             |
| Münchenroda   | 3                | 3      | —              | —               | —    | —              | —                 | —             | —                             |
| Remderoda   | 5                | 4      | 1              | 1               | —    | —              | —                 | —             | —                             |
| Krippendorf   | 715              | 624    | 77             | 28              | 39   | —              | 23                | 1             | 101                           |
| Vierzehnheiligen  | 13               | 13     | 2              | —               | —    | —              | —                 | —             | —                             |
| Isserstedt  | 296              | 262    | 29             | 10              | 11   | —              | 10                | 3             | 40                            |
| Cospeda   | 114              | 109    | 20             | 2               | 3    | —              | —                 | —             | 6                             |
| Lützeroda   | 16               | 15     | 2              | 1               | —    | —              | —                 | —             | —                             |
| Closewitz   | 24               | 22     | 2              | 1               | 1    | —              | —                 | —             | 1                             |
| Kunitz  | 226              | 173    | 19             | 15              | 36   | —              | —                 | 2             | 32                            |
| Laasan  | 10               | 9      | —              | 1               | —    | —              | —                 | —             | 1                             |
| Wogau   | 35               | 32     | 5              | —               | 2    | —              | —                 | 1             | 4                             |
| Standorte außerhalb der Stadt<br>ohne Zuordnung <sup>1)</sup> | 1                | 1      | —              | —               | —    | —              | —                 | —             | —                             |
|   | 5133             | 4513   | 634            | 73              | 456  | 20             | 38                | 33            | 581                           |

<sup>1)</sup> Fahrzeuge, die zur Zeit noch keinem Ortsteil/Statistischen Bezirk zugeordnet werden können.

### Anmerkung

Zum 2. Mal wird es möglich, die Kraftfahrzeugbestände der Stadt Jena, so wie sie im Kraftfahrt-Bundesamt in Flensburg registriert sind, nach Ortsteilen bzw. statistischen Bezirken auszuweisen. Gegenüber dem ersten Versuch (veröffentlicht im Quartalsbericht III/1994, Seite 15) wurden einige Fortschritte erzielt: so sank die Anzahl der Fahrzeuge, die noch keinem Ortsteil bzw. statistischen Bezirk zugeordnet werden konnten, von 8758 = 19,7 % auf 5133 = 10,7 %. Außerdem war es durch rasche Erarbeitung der kleinräumigen Gliederung für die neuen Ortsteile durch die Statistikstelle und die Bereitstellung an das Kraftfahrt-Bundesamt möglich, auch erste Angaben für die angegliederten Stadtteile zu erhalten.

Natürlich muß an der weiteren Verbesserung der Aussagekraft dieser Statistik intensiv weitergearbeitet werden. Die Statistikstelle wird bemüht sein, durch engen Kontakt mit dem Kraftfahrt-Bundesamt insbesondere die Anzahl der nicht zuzuordnenden Fahrzeuge weiterhin entscheidend zu vermindern.